

**ФЕДЕРАЛЬНАЯ СЛУЖБА ГОСУДАРСТВЕННОЙ СТАТИСТИКИ
ТЕРРИТОРИАЛЬНЫЙ ОРГАН ФЕДЕРАЛЬНОЙ СЛУЖБЫ ГОСУДАРСТВЕННОЙ
СТАТИСТИКИ ПО СМОЛЕНСКОЙ ОБЛАСТИ**

**О СОЦИАЛЬНО-ЭКОНОМИЧЕСКОМ ПОЛОЖЕНИИ
СМОЛЕНСКОЙ ОБЛАСТИ
В ЯНВАРЕ-ОКТЯБРЕ 2014 ГОДА**

комплексный доклад

**Смоленск
2014**

УДК 311 (470.332)

ББК К 65.051.12(2Рос-4Смо)

О социально-экономическом положении Смоленской области в январе-октябре 2014 года. 2014: Комплексный доклад/Смоленскстат – С., 2014. – 158 с.

В комплексном докладе представлена информация о социально-экономическом положении Смоленской области в январе-октябре 2014 года в сравнении с соответствующим периодом предыдущего года.

Часть материалов комплексного доклада посвящена положению организаций различных видов экономической деятельности. Отражена внешнеэкономическая деятельность.

Помещены данные, характеризующие население, его занятость, денежные доходы. Публикуются сведения о проблемах социальной сферы, финансовом состоянии организаций, инвестициях, ценах и тарифах.

Для высшего управленческого персонала, руководителей и работников предприятий и организаций, научных, предпринимательских и банковских кругов, профессорско-преподавательского состава, аспирантов и студентов экономических вузов, других заинтересованных пользователей.

УДК 311 (470.332)

ББК К 65.051.12(2Рос-4Смо)

© Территориальный орган Федеральной службы государственной статистики по Смоленской области,
2014

E-mail: komstat@smoltelecom.ru

WEB-сайт Смоленскстата

<http://sml.gks.ru>

ПРЕДИСЛОВИЕ

Комплексный доклад подготовлен Смоленскстатом на основе данных, получаемых органами государственной статистики от организаций, предприятий, населения путем проведения переписей, выборочных обследований и других форм статистического наблюдения.

Открывает доклад информация об основных социально-экономических показателях Смоленской области.

Значительное место в докладе отведено показателям, которые характеризуют положение в отдельных видах экономической деятельности - добыче полезных ископаемых, обрабатывающих производствах, производстве и распределении электроэнергии, газа и воды, сельском хозяйстве, транспорте, видах деятельности, обслуживающих население. Представлена статистическая информация о деятельности строительных организаций, о строительстве жилья. Приведены сведения о финансовом состоянии организаций, инвестициях, ценах и тарифах, внешней торговле. Специальные разделы посвящены характеристике основных областей социальной сферы.

УСЛОВНЫЕ ОБОЗНАЧЕНИЯ ЕДИНИЦ ИЗМЕРЕНИЯ

тыс.	- тысяча
млн.	- миллион
млрд.	- миллиард
м	- метр
пог. м	- погонный метр
м ²	- квадратный метр
м ³	- кубический метр
км	- километр
км ²	- квадратный километр
кг	- килограмм
т	- тонна
т·км	- тонно-километр
л	- литр
дкл	- декалитр
га	- гектар
кВт	- киловатт
кВт·ч	- киловатт-час
Гкал	- гигакалория
г.	- год
долл.	- доллар
руб.	- рубль
р.	- раз
шт.	- штука
экз.	- экземпляр

В докладе приняты условные обозначения:

- явление отсутствует
- ... данных не имеется
- 0,0 значение показателя меньше единицы измерения

В отдельных случаях незначительные расхождения между итогом и суммой слагаемых объясняются округлением данных.

СОДЕРЖАНИЕ

ПРЕДИСЛОВИЕ	3
ОСНОВНЫЕ ЭКОНОМИЧЕСКИЕ И СОЦИАЛЬНЫЕ ПОКАЗАТЕЛИ	7
ПРОИЗВОДСТВО ТОВАРОВ И УСЛУГ	9
Индексы выпуска товаров и услуг по базовым видам экономической деятельности	9
Оборот организаций	9
Добыча полезных ископаемых, обрабатывающие производства, производство и распределение электроэнергии, газа и воды	10
Строительство	14
Сельское хозяйство	18
Транспорт	20
РЫНКИ ТОВАРОВ И УСЛУГ	23
Розничная торговля	23
Рестораны, кафе и бары	31
Рынок платных услуг населению	32
Оптовая торговля	34
Внешняя торговля	39
Экспорт и импорт товаров	39
ИНВЕСТИЦИОННАЯ ДЕЯТЕЛЬНОСТЬ	41
Финансовые вложения организаций	41
Инвестиции в нефинансовые активы	42
ЦЕНЫ	48
Изменение цен и тарифов по секторам экономики	48
Потребительские цены	49
Индексы цен производителей промышленных товаров	55
ФИНАНСЫ	65
Показатели финансово-кредитной системы	65
Финансы организаций	70
Финансовые результаты деятельности организаций	70
Состояние платежей и расчетов в организациях	76
ЗАНЯТОСТЬ И БЕЗРАБОТИЦА	90
Занятость	90
Прием и увольнение работников организаций и неполная занятость	91
Безработица	95

УРОВЕНЬ ЖИЗНИ НАСЕЛЕНИЯ.....	98
Денежные доходы	98
Заработная плата	102
Задолженность организаций по заработной плате	104
Пенсии и пособия	106
Жилищно-коммунальное хозяйство.....	106
Заболеваемость	109
Правонарушения	110
ДЕМОГРАФИЯ.....	112
МЕТОДОЛОГИЧЕСКИЕ ПОЯСНЕНИЯ.....	116

ОСНОВНЫЕ ЭКОНОМИЧЕСКИЕ И СОЦИАЛЬНЫЕ ПОКАЗАТЕЛИ

	2014		Октябрь 2014 в % к		Январь- октябрь 2014 в % к январю- октябрю 2013	Справочно		
	октябрь	январь- октябрь	октябрю 2013	сентябрю 2014		январь- октябрь 2013 в % к январю- октябрю 2012	октябрь 2013 в % к октябрю 2012	сентябрю 2013
Индекс промышленного производства ¹⁾			99,5	112,8	101,3	102,5	100,1	108,3
Объем отгруженных товаров собственного производства, выполненных работ и услуг собственными силами по видам деятельности, млн. рублей ²⁾								
добыча полезных ископаемых	114,9	1171,4	60,8	109,9	71,1	116,8	93,8	96,9
обрабатывающие производства	11332,0	108584,1	91,0	100,6	96,6	105,5	99,9	93,9
производство и распределение электроэнергии, газа и воды	4553,6	42631,9	102,8	106,8	102,8	113,8	97,2	111,7
Ввод в действие жилых домов за счет всех источников финансирования, тыс. м ² общей площади	66,5	323,4	105,4	в3,8р	107,1	193,1	в4,4р	150,6
Объем работ, выполненных по виду деятельности "Строительство", млн. рублей	2935,3	19802,9	111,5	105,6	103,7	90,0	95,7	98,6
Продукция сельского хозяйства, млн. рублей ³⁾								
Грузооборот транспорта, млн. т-км	1489,0	16283,3	82,4	102,4	97,3	91,5	112,5	118,5
Оборот розничной торговли, млн. рублей	12757,8	115073,2	98,9	105,3	100,8	102,3	99,7	106,2
Оборот общественного питания, млн. рублей	607,1	5053,6	100,5	106,0	100,2	102,7	102,1	104,2
Объем платных услуг населению, млн. рублей	2516,7	24221,9	106,0	99,7	101,8	100,7	103,5	104,8
Внешнеторговый оборот, млн. долларов США	49,1	712,9	58,5	56,4	90,7	111,6	92,7	79,8
в том числе:								
экспорт товаров	10,6	296,4	30,5	26,0	89,9	108,5	76,3	70,0
импорт товаров	38,5	416,5	78,3	83,2	91,3	114,2	109,3	88,5

ОСНОВНЫЕ ЭКОНОМИЧЕСКИЕ И СОЦИАЛЬНЫЕ ПОКАЗАТЕЛИ

	2014		Октябрь 2014 в % к		Январь- октябрь 2014 в % к январю- октябрю 2013	Справочно		
	октябрь	январь- октябрь	октябрю 2013	сентябрю 2014		январь- октябрь 2013 в % к январю- октябрю 2012	октябрь 2013 в % к октябрю 2012	сентябрю 2013
Индекс потребительских цен			110,3	101,8	108,4	106,6	106,3	100,7
Индекс цен производителей промышленных товаров (услуг), включая экспорт			104,1	100,8	104,8	102,8	101,8	98,8
Численность официально зарегистрированных безработных (на конец месяца), тыс. человек	6,3		122,5	99,9			94,0	97,8

¹⁾ Индекс производства по видам деятельности: "Добыча полезных ископаемых", "Обрабатывающие производства", "Производство и распределение электроэнергии, газа и воды".

²⁾ В фактических ценах без налога на добавленную стоимость, акцизов и других аналогичных обязательных платежей.

³⁾ Данные разрабатываются ежеквартально.

	2014		Сентябрь 2014 в % к		Январь- сентябрь 2014 в % к январю- сентябрю 2013	Справочно		
	сентябрь	январь- сентябрь	сентябрю 2013	августу 2014		январь- сентябрь 2013 в % к январю- сентябрю 2012	сентябрь 2013 в % к сентябрю 2012	августу 2013
Среднемесячная начисленная заработная плата одного работника, рублей								
номинальная	21254,8	21478,2	103,8	101,6	108,1	112,7	114,9	98,2
реальная			95,1	100,5	99,9	105,7	108,2	97,5
Денежные доходы на душу населения, рублей	20507,5	20235,3	107,5	92,5	108,3	110,1	112,7	99,1
Реальные располагаемые денежные доходы населения			99,0	89,6	99,1	103,9	101,4	97,4
Среднесписочная численность работающих в организациях, тыс. человек	313,2	315,9	100,2	100,3	100,2	100,6	100,0	99,6

ПРОИЗВОДСТВО ТОВАРОВ И УСЛУГ

ИНДЕКСЫ ВЫПУСКА ТОВАРОВ И УСЛУГ ПО БАЗОВЫМ ВИДАМ ЭКОНОМИЧЕСКОЙ ДЕЯТЕЛЬНОСТИ

Индекс выпуска товаров и услуг по базовым видам экономической деятельности¹⁾ во II квартале 2014 года относительно II квартала 2013 года составил 102,1 % (во II квартале 2013 года против II квартала 2012 года – 98,6%).

¹⁾ *Исчисляется на основе данных об изменении физического объема производства продукции сельского хозяйства, добычи полезных ископаемых, обрабатывающих производств, производства и распределения электроэнергии газа и воды, строительства, транспорта, розничной торговли.*

ОБОРОТ ОРГАНИЗАЦИЙ

Оборот организаций по видам экономической деятельности

в действующих ценах		
	Январь-октябрь 2014, млн. рублей	В % к январю-октябрю 2013
Всего	422350,9	106,2
<i>в том числе организации с основным видом деятельности:</i>		
сельское хозяйство, охота и лесное хозяйство	5656,0	134,2
рыболовство, рыбоводство	77,0	103,8
добыча полезных ископаемых	1407,4	87,0
обрабатывающие производства	124928,8	100,1
<i>из них:</i>		
производство пищевых продуктов, включая напитки, и табака	13390,7	100,5
текстильное и швейное производство	4256,4	88,8
производство кожи, изделий из кожи и производство обуви	507,2	104,1
обработка древесины и производство изделий из дерева	6159,7	103,7
целлюлозно-бумажное производство; издательская и полиграфическая деятельность	3908,6	97,4
химическое производство	15450,0	89,5
производство резиновых и пластмассовых изделий	10977,2	115,9
производство прочих неметаллических минеральных продуктов	8588,1	91,7
металлургическое производство и производство готовых металлических изделий	15565,5	102,1
производство машин и оборудования	3446,1	66,7
производство электрооборудования, электронного и оптического оборудования	17838,6	102,0
производство транспортных средств и оборудования	11271,4	132,7
прочие производства	13569,2	98,5
производство и распределение электроэнергии, газа и воды	60892,3	100,6

ОСНОВНЫЕ ЭКОНОМИЧЕСКИЕ И СОЦИАЛЬНЫЕ ПОКАЗАТЕЛИ

	Январь-октябрь 2014, млн. рублей	В % к январю-октябрю 2013
строительство	13316,7	102,3
оптовая и розничная торговля; ремонт автотранспортных средств, мотоциклов, бытовых изделий и предметов личного пользования	161508,3	113,4
<i>в том числе:</i>		
торговля автотранспортными средствами и мотоциклами, их техническое обслуживание и ремонт	27512,9	99,6
оптовая торговля, включая торговлю через агентов, кроме торговли автотранспортными средствами и мотоциклами	98102,6	119,1
розничная торговля, кроме торговли автотранспортными средствами и мотоциклами; ремонт бытовых изделий и предметов личного пользования	35892,8	110,8
гостиницы и рестораны	2465,6	103,7
транспорт и связь	28778,1	103,7
финансовая деятельность	16,9	103,1
операции с недвижимым имуществом, аренда и предоставление услуг	13773,9	113,0
образование	1371,0	109,5
здравоохранение и предоставление социальных услуг	6455,5	112,3
предоставление прочих коммунальных, социальных и персональных услуг	1351,4	102,8

ДОБЫЧА ПОЛЕЗНЫХ ИСКОПАЕМЫХ, ОБРАБАТЫВАЮЩИЕ ПРОИЗВОДСТВА, ПРОИЗВОДСТВО И РАСПРЕДЕЛЕНИЕ ЭЛЕКТРОЭНЕРГИИ, ГАЗА И ВОДЫ

Индекс промышленного производства в январе-октябре 2014 года по сравнению с уровнем января-октября 2013 года составил 101,3%.

Динамика производства

	В % к	
	соответствующему периоду предыдущего года	предыдущему периоду
2013		
январь	103,6	86,8
февраль	109,2	108,6
март	96,5	100,5
I квартал	101,1	
апрель	98,5	99,6
май	100,6	90,2
июнь	92,1	98,9
I полугодие	99,0	
июль	101,6	111,7
август	115,7	105,2
сентябрь	116,4	100,8

ОСНОВНЫЕ ЭКОНОМИЧЕСКИЕ И СОЦИАЛЬНЫЕ ПОКАЗАТЕЛИ

	В % к	
	соответствующему периоду предыдущего года	предыдущему периоду
9 месяцев	102,8	
октябрь	100,1	108,3
ноябрь	98,9	89,0
декабрь	115,1	118,7
Год ¹⁾	104,7	
2014		
январь	97,5	78,6
февраль	101,0	105,0
март	97,7	101,9
I квартал	100,1	
апрель	100,4	98,5
май	106,4	91,7
июнь	102,6	100,7
I полугодие	101,9	
июль	101,7	106,2
август	102,6	103,0
сентябрь	99,1	97,4
9 месяцев	101,7	
октябрь	99,5	112,8
Январь-октябрь	101,3	

¹⁾ Данные за 2013 год уточнены по итогам годовых разработок.

Индексы производства по основным видам деятельности

	Октябрь 2014 в % к		Январь- октябрь 2014 в % к январю- октябрю 2013
	октябрю 2013	сентябрю 2014	
Добыча полезных ископаемых	62,7	88,1	99,3
<i>из нее:</i>			
добыча топливно-энергетических полезных ископаемых	-	-	-
добыча полезных ископаемых, кроме топливно-энергетических	62,7	88,1	99,3
Обрабатывающие производства	92,2	112,4	98,2
<i>из них:</i>			
производство пищевых продуктов, включая напитки, и табака	91,3	111,2	89,4
текстильное и швейное производство	78,1	99,5	95,5
производство кожи, изделий из кожи и производство обуви	83,7	147,3	94,0
обработка древесины и производство изделий из дерева	94,8	116,9	104,2

ОСНОВНЫЕ ЭКОНОМИЧЕСКИЕ И СОЦИАЛЬНЫЕ ПОКАЗАТЕЛИ

	Октябрь 2014 в % к		Январь- октябрь 2014 в % к январю- октябрю 2013
	октябрю 2013	сентябрю 2014	
целлюлозно-бумажное производство; издательская и полиграфическая деятельность	83,0	103,0	89,7
химическое производство	41,8	92,4	91,3
производство резиновых и пластмассовых изделий	95,0	112,4	104,6
производство прочих неметаллических минеральных продуктов	81,9	95,4	90,3
металлургическое производство и производство готовых металлических изделий	89,4	145,8	103,2
производство машин и оборудования	65,2	154,2	75,2
производство электрооборудования, электронного и оптического оборудования	110,7	101,7	106,9
производство транспортных средств и оборудования	в2,5р	101,0	151,5
прочие производства	81,2	153,8	81,4
Производство и распределение электроэнергии, газа и воды	122,2	114,2	109,3
<i>из него:</i>			
производство, передача и распределение электроэнергии	142,1	106,9	115,4
производство, передача и распределение пара и горячей воды (тепловой энергии)	62,5	в2,2р	85,9

Объем отгруженных товаров собственного производства, выполненных работ и услуг по видам деятельности

	в действующих ценах	
	Январь-октябрь 2014, млн. рублей	В % к январю-октябрю 2013
Добыча полезных ископаемых - всего	1171,4	71,1
Обрабатывающие производства - всего	108584,1	96,6
<i>из них:</i>		
производство пищевых продуктов, включая напитки, и табака	12632,1	94,2
текстильное и швейное производство	4230,7	89,5
производство кожи, изделий из кожи и производство обуви	509,4	104,7
обработка древесины и производство изделий из дерева	6092,3	104,9
целлюлозно-бумажное производство; издательская и полиграфическая деятельность	3596,2	96,0
химическое производство	15034,7	89,2
производство резиновых и пластмассовых изделий	10751,8	119,8
производство прочих неметаллических минеральных продуктов	8194,1	87,7
металлургическое производство и производство готовых металлических изделий	11807,7	95,0

ОСНОВНЫЕ ЭКОНОМИЧЕСКИЕ И СОЦИАЛЬНЫЕ ПОКАЗАТЕЛИ

	Январь-октябрь 2014, млн. рублей	В % к январю-октябрю 2013
производство машин и оборудования	3272,7	67,2
производство электрооборудования, электронного и оптического оборудования	13433,1	99,1
производство транспортных средств и оборудования	10320,1	126,3
прочие производства	8709,3	87,3
Производство и распределение электроэнергии, газа и воды - всего	42631,9	102,8
<i>из него:</i>		
производство, передача и распределение электроэнергии	35059,0	105,3
производство, передача и распределение пара и горячей воды (тепловой энергии)	6126,7	92,0

Объем отгруженных товаров собственного производства, выполненных работ и услуг организациями, не относящимися к субъектам малого предпринимательства, с численностью работающих более 15 человек (включая средние организации), по видам деятельности

	в действующих ценах	
	Январь-октябрь 2014, млн. рублей	В % к январю-октябрю 2013
Добыча полезных ископаемых - всего	755,0	77,4
Обрабатывающие производства - всего	95387,0	96,7
<i>из них:</i>		
производство пищевых продуктов, включая напитки, и табака	9851,9	95,7
текстильное и швейное производство	3166,1	87,4
производство кожи, изделий из кожи и производство обуви	369,7	104,4
обработка древесины и производство изделий из дерева	5361,9	104,4
целлюлозно-бумажное производство; издательская и полиграфическая деятельность	2397,6	95,7
химическое производство	14368,0	88,5
производство резиновых и пластмассовых изделий	9048,8	117,2
производство прочих неметаллических минеральных продуктов	6577,4	87,0
металлургическое производство и производство готовых металлических изделий	10524,5	97,0
производство машин и оборудования	2593,8	62,0
производство электрооборудования, электронного и оптического оборудования	12899,3	99,6
производство транспортных средств и оборудования	10154,5	126,0
прочие производства	8073,5	88,2

ОСНОВНЫЕ ЭКОНОМИЧЕСКИЕ И СОЦИАЛЬНЫЕ ПОКАЗАТЕЛИ

	Январь-октябрь 2014, млн. рублей	В % к январю-октябрю 2013
Производство и распределение электроэнергии, газа и воды - всего	41597,7	102,8
<i>из него:</i>		
производство, передача и распределение электроэнергии	34864,2	105,5
производство, передача и распределение пара и горячей воды (тепловой энергии)	5379,5	90,2

СТРОИТЕЛЬСТВО

Строительная деятельность. Объем работ, выполненных по виду экономической деятельности "Строительство", в январе-октябре 2014 года составил 19802,9 млн. рублей, или 103,7% к уровню января-октября 2013 года; в октябре 2014 года – 2935,3 млн. рублей, или 111,5% к уровню соответствующего периода предыдущего года.

Динамика объема работ, выполненных по виду экономической деятельности "Строительство"

	Млн. рублей	В % к соответствующему периоду 2013	<u>Справочно</u> 2013 в % к 2012
2014			
январь	998,7	79,6	94,0
февраль	1101,8	99,5	82,8
март	1237,6	122,7	84,3
I квартал	3338,1	99,8	87,0
апрель	1302,1	110,3	103,5
май	1700,6	101,7	80,6
июнь	2404,1	104,3	89,2
II квартал	5406,7	104,9	89,0
I полугодие	8744,9	102,9	88,2
июль	2508,1	100,4	89,0
август	2751,5	101,4	91,6
сентябрь	2863,1	104,1	90,0
III квартал	8122,7	102,0	90,2
9 месяцев	16867,6	102,5	89,1
октябрь	2935,3	111,5	95,7
Январь-октябрь	19802,9	103,7	90,0

**Динамика объема работ, выполненных
по виду экономической деятельности "Строительство"
(в процентах к декабрю 2011 года)**

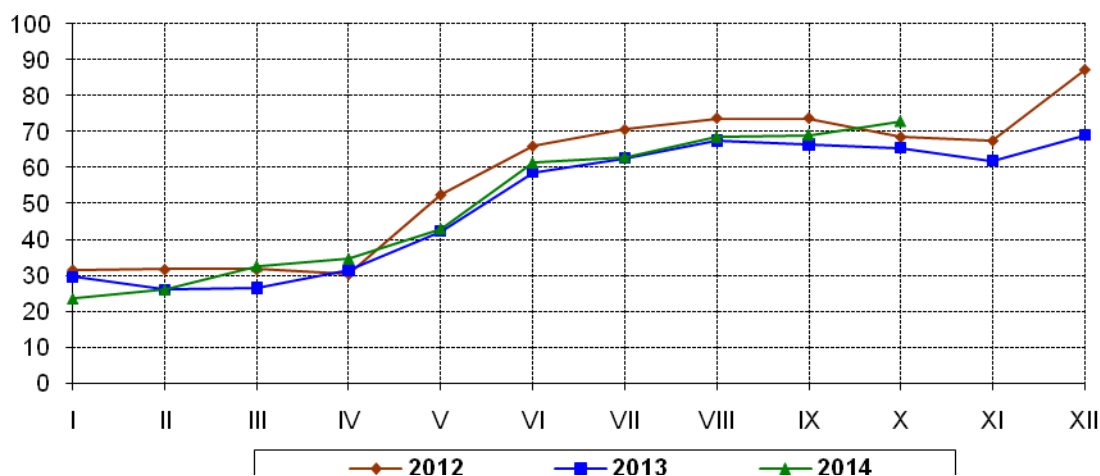

Кроме того, организациями, не относящимися к субъектам малого предпринимательства, с численностью работающих более 15 человек (включая средние организации), в январе-октябре 2014 года выполнено хозяйственным способом строительно-монтажных работ на сумму 4,9 млн. рублей.

Строительными организациями (без субъектов малого предпринимательства) в январе-октябре 2014 года выполнено работ по виду экономической деятельности "Строительство" на 3947,0 млн. рублей, что составляет 103,7% к уровню января-октября 2013 года. По состоянию на 1 ноября 2014 года заключено договоров строительного подряда и прочих заказов (контрактов) на сумму 861,6 млн. рублей, что при существующем уровне загрузки мощностей обеспечит формирование производственной программы менее, чем на месяц.

Жилищное строительство. В январе-октябре 2014 года организациями всех форм собственности построено 4159 новых квартир, что на 12,0% больше, чем в январе-октябре 2013 года. В октябре 2014 года построено 970 квартир.

Динамика ввода в действие жилых домов

	Введено общей площади, тыс. м ²		В % к соответствующему периоду предыдущего года		Справочно 2013 в % к 2012	
	всего	в т.ч. индивидуальное строительство	всего	в т.ч. индивидуальное строительство	всего	в т.ч. индивидуальное строительство
2014						
январь	36,8	13,6	в4,9р	в1,9р	99,8	95,6
февраль	25,1	7,2	134,9	55,4	в2,1р	148,0
март	27,5	15,6	68,1	120,4	в2,1р	135,8
I квартал	89,4	36,4	134,4	110,0	186,1	128,3
апрель	27,6	21,5	184,2	172,0	106,4	116,7
май	24,7	11,7	134,1	63,8	161,8	161,8
июнь	33,9	22,8	86,6	160,5	156,2	163,0
II квартал	86,2	56,0	118,8	124,2	143,6	146,5

ОСНОВНЫЕ ЭКОНОМИЧЕСКИЕ И СОЦИАЛЬНЫЕ ПОКАЗАТЕЛИ

	Введено общей площади, тыс. м ²		В % к соответствующему периоду предыдущего года		Справочно 2013 в % к 2012	
	всего	в т.ч. индивидуальное строительство	всего	в т.ч. индивидуальное строительство	всего	в т.ч. индивидуальное строительство
I полугодие	175,6	92,4	126,3	118,2	161,2	138,2
июль	30,4	15,3	100,0	75,3	в2,4р	184,1
август	33,3	13,2	120,9	53,4	в3,3р	в3,5р
сентябрь	17,6	16,5	42,1	64,4	121,0	в2,4р
III квартал	81,4	44,9	81,5	63,7	179,3	в2,5р
9 месяцев	256,9	137,4	107,5	92,4	168,3	174,2
октябрь	66,5	23,6	105,4	82,2	в4,4р	в2,4р
Январь-октябрь	323,4	161,0	107,1	90,7	193,1	182,4

Индивидуальными застройщиками построено 161,0 тыс. кв. метров общей площади жилых домов, или 49,8% от общего жилья, введенного в январе-октябре 2014 года.

**Динамика ввода в действие жилых домов
(в процентах к декабрю 2011 года)**

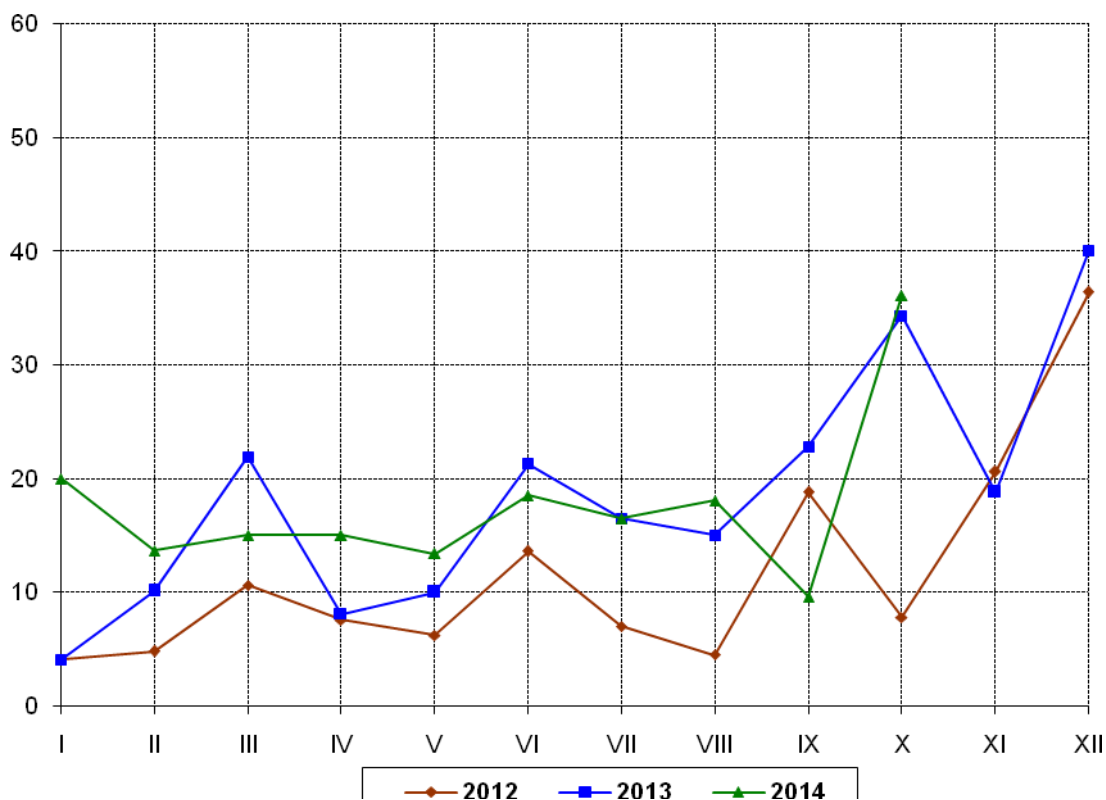

ОСНОВНЫЕ ЭКОНОМИЧЕСКИЕ И СОЦИАЛЬНЫЕ ПОКАЗАТЕЛИ

Ввод в действие (эксплуатацию) зданий. Из числа зданий, введенных в действие в январе-октябре 2014 года, 98,7% составляют здания жилого назначения.

Ввод в действие (эксплуатацию) зданий по их видам в январе-октябре 2014 года

	<i>Количество зданий, единиц</i>	<i>Общий строитель- ный объем зданий, тыс. м³</i>	<i>Общая площадь зданий, тыс. м²</i>
Введено в действие зданий	1268	1814,6	433,7
<i>в том числе:</i>			
жилого назначения	1251	1521,6	387,3
нежилого назначения ¹⁾	17	293,1	46,4
<i>из них зданий:</i>			
промышленных	5	39,4	4,3
коммерческих	1	3,3	0,8
административных	2	1,2	0,3
учебных	2	65,0	15,1
других	7	184,2	25,9

¹⁾ Здания нежилого назначения распределены исходя из целей их использования в соответствии с "Общероссийским классификатором основных фондов".

СЕЛЬСКОЕ ХОЗЯЙСТВО

Растениеводство

По состоянию на 1 ноября 2014 года крупными, средними и малыми сельскохозяйственными организациями скошено 81,1 тыс. гектаров зерновых и зернобобовых культур. Все скошенные хлеба обмолочены. Намолот зерна в первоначально-оприходованном весе составил 185,2 тыс. тонн (22,8 центнера с одного гектара). Пшеницы в сельхозорганизациях скошено 26,1 тыс. гектаров (92% посевной площади), намолочено 69,9 тыс. тонн (26,8 центнера с одного гектара). Лен вытереблен на площади 2310 гектаров (98% посевной площади). Картофеля убрано 99,3%, овощей – 99,6% посевных площадей.

Летняя гибель посевов зерновых и зернобобовых культур по состоянию на 1 ноября текущего года составила 1801 гектар.

По расчетам, всеми категориями хозяйств к 1 ноября 2014 года собрано зерна в первоначально-оприходованном весе 243,3 тыс. тонн, валовой сбор картофеля составил 218,5 тыс. тонн, овощей – 71,9 тыс. тонн.

Животноводство

Поголовье крупного рогатого скота на 1 ноября 2014 года в хозяйствах всех категорий, по расчетным данным, насчитывало 101,0 тыс. голов (на 19% меньше по сравнению с аналогичной датой предыдущего года), из него коров – 54,2 тыс. голов (меньше на 20%), свиней – 233,7 тыс. голов (больше на 27%), овец и коз – 32,9 тыс. голов (меньше на 10%).

Поголовье скота и птицы в хозяйствах всех категорий

	На 1 ноября 2014			Справочно на 1 ноября 2013 в % к	
	тыс. голов	в % к		1 ноября 2012	1 октября 2013
		1 ноября 2013	1 октября 2014		
Крупный рогатый скот	101,0	81,1	97,8	92,0	97,5
в том числе коровы	54,2	80,4	97,6	90,7	98,4
Свиньи	233,7	127,2	99,1	147,1	109,8
Овцы и козы	32,9	90,2	96,5	99,2	95,2
Птица (в сельхозорганизациях)	679,8	64,5	94,7	114,9	98,8

В сельскохозяйственных организациях (включая подсобные хозяйства) к началу ноября 2014 года по сравнению с началом ноября 2013 года поголовье крупного рогатого скота уменьшилось на 21%, в том числе коров – на 21%, свиней - увеличилось на 35%, овец и коз – на 6%.

В структуре поголовья скота на хозяйства населения приходилось 15% крупного рогатого скота, 4% - свиней, 71% - овец и коз (к началу ноября 2013 года, соответственно, 15, 9 и 69%). На долю крестьянских (фермерских) хозяйств и индивидуальных предпринимателей приходилось 11% поголовья крупного рогатого скота (на 1 ноября 2013 года - 9%), 0,2% - свиней (1%), 22% - овец и коз (25%).

ОСНОВНЫЕ ЭКОНОМИЧЕСКИЕ И СОЦИАЛЬНЫЕ ПОКАЗАТЕЛИ

Производство основных видов продукции животноводства в хозяйствах всех категорий в январе-октябре 2014 года

	Тыс. тонн	В % к январю-октябрю 2013	<u>Справочно</u> январь-октябрь 2013 в % к январю-октябрю 2012
Скот и птица на убой (в живом весе)	56,9	123,5	107,9
Молоко	207,9	80,2	91,4
Яйца, млн. штук	237,1	91,4	112,1

На долю хозяйств населения и фермеров приходилось 27% производства мяса, 46% - молока, 30% - яиц.

В январе-октябре 2014 года в крупных, средних и малых сельскохозяйственных организациях на одну корову надоено в среднем 3221 килограмм молока, на 78 килограммов (на 2%) меньше, чем в январе-октябре 2013 года, в расчете на одну курицу-несушку получено в среднем по 227 яиц, в январе-октябре 2013 года - по 219 яиц.

К началу ноября 2014 года в крупных, средних и малых сельскохозяйственных организациях имелось в наличии 165,1 тыс. тонн кормовых единиц, из них 47,0 тыс. тонн - концентрированных. В расчете на 1 условную голову скота приходилось 11,8 центнера кормовых единиц (к началу ноября 2013 года – 14,1 центнера кормовых единиц).

Наличие кормов в крупных, средних и малых сельскохозяйственных организациях

	На 1 ноября 2014	В % к 1 ноября 2013	<u>Справочно</u> на 1 ноября 2013 в % к 1 ноября 2012
Наличие кормов,			
тыс. тонн кормовых единиц	165,1	80,9	80,8
в том числе концентрированных	47,0	104,2	68,4
в расчете на 1 условную голову скота, ц кормовых единиц	11,8	84,0	72,4

Объем реализации основных продуктов сельского хозяйства в крупных, средних и малых сельскохозяйственных организациях в январе-октябре 2014 года

	Тыс. тонн	В % к январю-октябрю 2013	<u>Справочно</u> январь-октябрь 2013 в % к январю-октябрю 2012
Зерно	60,1	182,6	116,2
Картофель	7,9	99,1	122,9
Овощи	4,3	90,0	99,6
Скот и птица (в живом весе)	43,6	155,6	121,7
Молоко	91,3	83,0	87,5
Яйца, млн. штук	166,2	89,0	121,4

ТРАНСПОРТ

Объем перевозок грузов и грузооборот транспорта

	Январь-октябрь 2014	Январь-октябрь 2014 в % к январю-октябрю 2013	Октябрь 2014 в % к		Справочно январь-октябрь 2013 в % к январю-октябрю 2012
			октябрю 2013	сентябрю 2014	
Перевезено (отправлено) грузов транспортом, тыс. т	8069,2	77,3	63,3	97,4	97,8
в том числе:					
железнодорожным	3759,7	76,1	63,3	105,3	111,2
автомобильным ¹⁾	4309,5	78,4	63,2	91,6	88,4
Грузооборот транспорта, млн. т-км	16283,3	97,3	82,4	102,4	91,5
в том числе:					
железнодорожного	14880,6	98,3	81,6	101,8	91,1
автомобильного ¹⁾	1402,7	88,4	90,1	107,1	95,7

¹⁾ Перевозки грузов и грузооборот, выполненные транспортом организаций всех видов экономической деятельности, без учета объемов перевозок грузов субъектами малого предпринимательства.

Коммерческий грузооборот транспорта (в процентах к декабрю 2012 года)

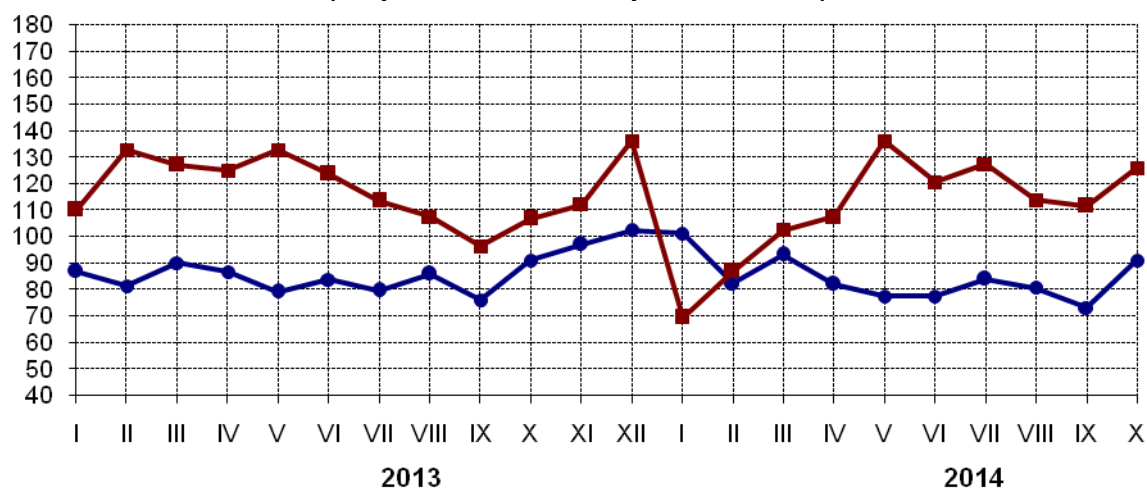

—●— железнодорожный транспорт —■— автомобильный транспорт

Объем перевозок грузов на коммерческой основе, выполненный автомобильным транспортом организаций всех видов экономической деятельности, не относящихся к субъектам малого предпринимательства (включая средние организации), в январе-октябре 2014 года составил 738,1 тыс. тонн (40,5% к уровню января-октября 2013 г.), грузооборот – 1199,9 млн. тонно-километров (88,2%).

ПРОИЗВОДСТВО ТОВАРОВ И УСЛУГ

Сведения об использовании железнодорожного грузового подвижного состава¹⁾

	Январь-октябрь		
	2013	2014	2014 в % к 2013
Производительность вагонов, т-км в сутки	7229	9421	130,3
Среднее время оборота грузового вагона, суток	2,63	2,06	127,7
Удельный вес пробега вагонов без груза в общем пробеге подвижного состава, процентов	43,6	43,4	-0,2
Участковая скорость движения поездов, км в час	39,5	48,0	121,5
Наличие рабочего парка грузовых вагонов (в среднем в сутки), шт.	6890	5206	75,6
Средний состав поезда, вагонов	66,5	68,7	103,3

¹⁾ По данным Смоленского территориального управления Московской железной дороги - филиала ОАО «РЖД».

Перевозки пассажиров транспортом общего пользования

	млн. человек				
	Январь-октябрь 2014	Январь-октябрь 2014 в % к январю-октябрю 2013	Октябрь 2014 в % к		Справочно январь-октябрь 2013 в % к январю-октябрю 2012
			октябрю 2013	сентябрю 2014	
Перевезено пассажиров	83,2	90,5	97,2	100,7	82,2
в том числе:					
автобусами ¹⁾	66,5	86,8	94,3	100,2	84,7
трамваями	12,1	96,5	89,7	102,4	96,0
троллейбусами ²⁾	4,5	166,1	в2,6р	103,3	43,2

¹⁾ Данные приведены по юридическим и физическим лицам, осуществляющим регулярные перевозки пассажиров на коммерческой основе по маршрутам общего пользования.

²⁾ Варьированность темпов пассажироперевозок троллейбусным транспортом в отчетном периоде по сравнению с соответствующим периодом предыдущего года объясняется проводимым ремонтом улично-дорожной сети в г. Смоленске в течение 2013 года, в связи с чем была временно сокращена протяженность маршрутов троллейбусного транспорта.

В январе-октябре 2014 года пассажирооборот автобусов общего пользования составил 613,2 млн. пассажиро-километров и уменьшился по сравнению с январем-октябрем 2013 года на 10,2%.

Сведения о дорожно-транспортных происшествиях в январе-октябре 2014 года¹⁾

	Количество ДТП		Погибло		Ранено	
	единиц	в % к январю-октябрю 2013	человек	в % к январю-октябрю 2013	человек	в % к январю-октябрю 2013
Всего	1038	88,6	202	98,1	1268	89,4
в том числе дети до 16 лет	72	77,4	4	66,7	71	74,0

¹⁾ По данным УГИБДД УМВД России по Смоленской области.

Динамика дорожно-транспортных происшествий

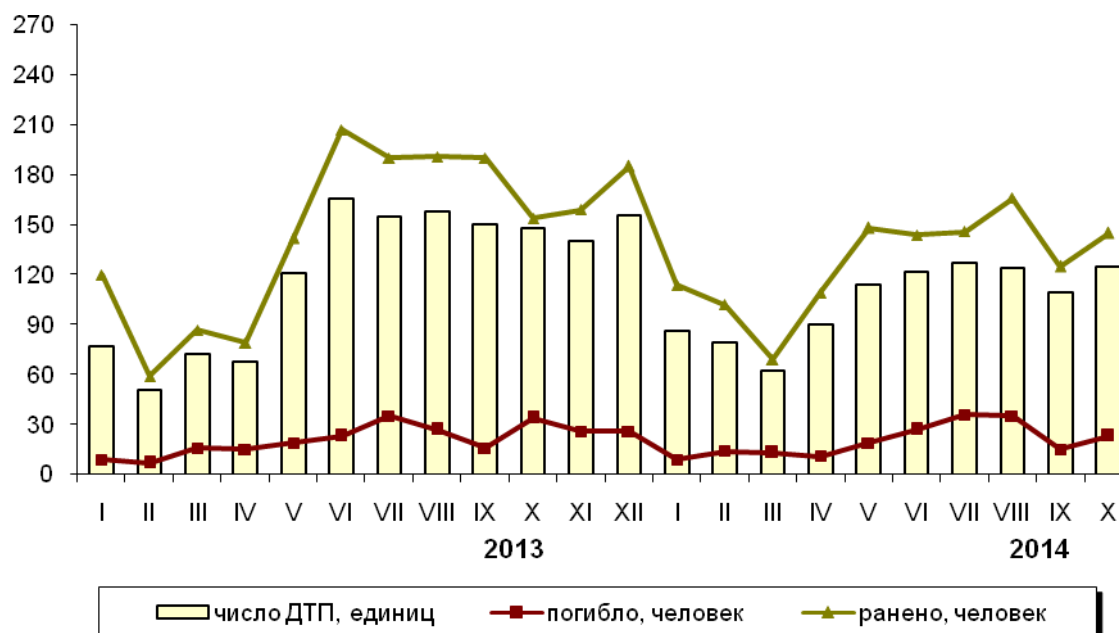

РЫНКИ ТОВАРОВ И УСЛУГ

РОЗНИЧНАЯ ТОРГОВЛЯ

Оборот розничной торговли в январе-октябре 2014 года составил 115073,2 млн. рублей, что в товарной массе на 0,8% больше, чем в январе-октябре 2013 года, в октябре 2014 года – 12757,8 млн. рублей, или 98,9% к соответствующему месяцу предыдущего года, 105,3% - к уровню сентября 2014 года.

Динамика оборота розничной торговли

	Млн. рублей	В % к	
		соответствующему периоду предыдущего года	предыдущему периоду
2013			
январь	9637,9	101,9	78,9
февраль	9487,0	101,9	98,1
март	10179,9	108,1	106,9
I квартал	29304,8	104,0	84,8
апрель	10129,9	105,9	99,1
май	10686,4	107,2	105,5
июнь	10707,6	101,4	99,7
II квартал	31523,9	104,7	106,5
I полугодие	60828,7	104,4	
июль	11030,6	100,4	102,9
август	11365,5	100,8	102,9
сентябрь	10996,7	97,8	96,1
III квартал	33392,8	99,7	105,1
9 месяцев	94221,5	102,6	
октябрь	11773,8	99,7	106,2
ноябрь	11705,5	104,5	98,9
декабрь	13349,7	104,7	113,7
IV квартал	36829,0	103,0	108,2
Год	131050,5	102,7	
2014			
январь	10444,3	103,3	77,8
февраль	10252,5	102,6	97,4
март	11075,2	102,2	106,5
I квартал	31772,0	102,7	84,5
апрель	10993,8	101,2	98,1
май	11640,8	100,6	104,9
июнь	11640,9	100,2	99,3
II квартал	34275,5	100,7	104,1
I полугодие	66047,5	101,6	

РЫНКИ ТОВАРОВ И УСЛУГ

	Млн. рублей	В % к	
		соответствующему периоду предыдущего года	предыдущему периоду
июль	12024,5	100,6	103,2
август	12269,1	99,5	101,8
сентябрь	11974,3	99,7	96,2
III квартал	36267,9	99,9	104,2
9 месяцев	102315,4	101,0	
октябрь	12757,8	98,9	105,3
Январь-октябрь	115073,2	100,8	

**Динамика оборота розничной торговли
(в процентах к декабрю 2011 года)**

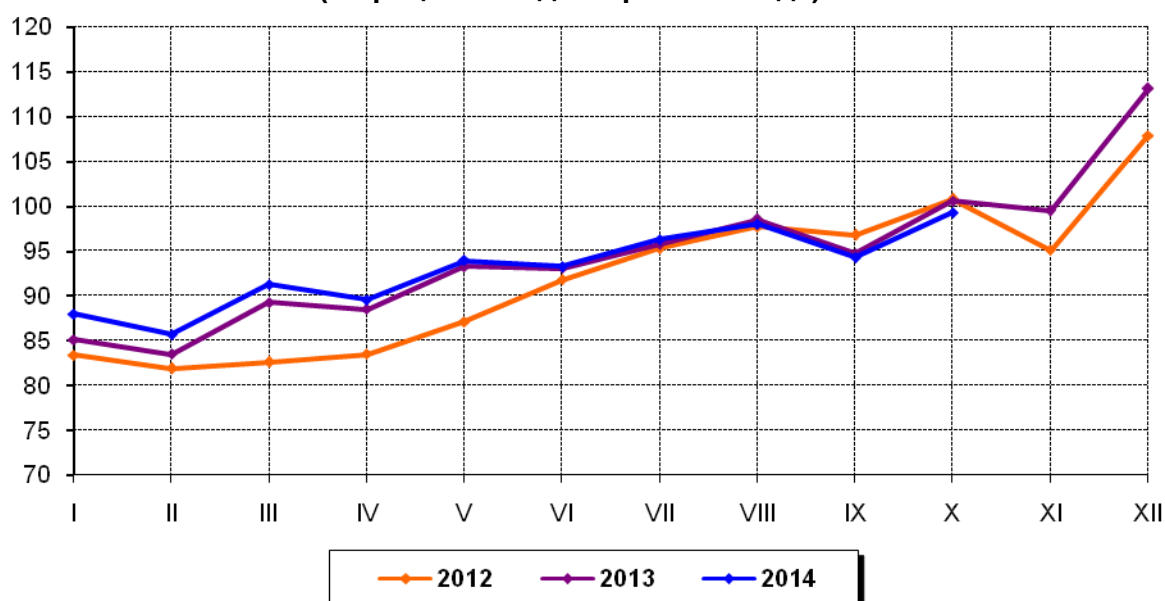

Оборот розничной торговли торговых организаций и продажа товаров на розничных рынках и ярмарках

	Оборот розничной торговли, млн. рублей		В % к соответствующему периоду предыдущего года		Октябрь 2014 в % к сентябрю 2014	Справочно январь-октябрь 2013 в % к январю-октябрю 2012
	2014		2014			
	октябрь	январь-октябрь	октябрь	январь-октябрь		
Всего	12757,8	115073,2	98,9	100,8	105,3	102,3
в том числе:						
оборот розничной торговли торговых организаций ¹⁾	12007,4	107828,8	100,6	104,6	105,5	104,1
продажа товаров на розничных рынках и ярмарках	750,4	7244,4	77,6	65,4	101,9	88,2

¹⁾ Включая индивидуальных предпринимателей, осуществляющих деятельность вне рынка.

В январе-октябре 2014 года оборот розничной торговли на 93,7% формировался торговыми организациями и индивидуальными предпринимателями, осуществляющими деятельность вне рынка, доля розничных рынков и ярмарок составила 6,3% (в январе-октябре 2013 г. – соответственно, 90,3% и 9,7%).

**Структура формирования оборота розничной торговли
в январе-октябре 2014 года**



Розничные торговые сети в январе-октябре 2014 года формировали по области 17,8% общего оборота розничной торговли (в январе-октябре 2013 г. – 15,3%). В структуре оборота розничной торговли торговых сетей удельный вес пищевых продуктов, включая напитки, и табачных изделий составил 71,1%, непродовольственных товаров – 28,9%.

В январе-октябре 2014 года в структуре оборота розничной торговли удельный вес пищевых продуктов, включая напитки, и табачных изделий составил 49,8%, непродовольственных товаров – 50,2%, (в январе-октябре 2013 г. – соответственно, 50,2% и 49,8%).

Динамика оборота розничной торговли пищевыми продуктами, включая напитки, и табачными изделиями, непродовольственными товарами

	Пищевые продукты, включая напитки, и табачные изделия			Непродовольственные товары		
	млн. рублей	в % к		млн. рублей	в % к	
		соответствующему периоду предыдущего года	предыдущему периоду		соответствующему периоду предыдущего года	предыдущему периоду
2013						
январь	4950,5	98,3	85,4	4687,4	105,9	75,0
февраль	4838,0	96,9	97,3	4649,0	107,3	98,9
март	5137,3	102,2	106,1	5042,6	114,5	107,8
I квартал	14925,8	99,2	88,4	14379,0	109,2	81,4

	<i>Пищевые продукты, включая напитки, и табачные изделия</i>			<i>Непродовольственные товары</i>		
	<i>млн. рублей</i>	<i>в % к</i>		<i>млн. рублей</i>	<i>в % к</i>	
		<i>соответст- вующему периоду предыдущего года</i>	<i>преды- дущему периоду</i>		<i>соответст- вующему периоду предыдущего года</i>	<i>преды- дущему периоду</i>
апрель	5154,9	99,9	99,7	4975,0	112,6	98,4
май	5436,8	102,0	105,4	5249,6	112,9	105,6
июнь	5375,7	98,4	98,2	5331,9	104,4	101,2
II квартал	15967,4	100,1	106,0	15556,5	109,8	106,9
I полугодие	30893,2	99,6		29935,5	109,5	
июль	5495,0	98,4	102,2	5535,6	102,5	103,6
август	5582,3	99,5	101,8	5783,2	102,1	104,0
сентябрь	5442,1	96,3	96,7	5554,6	99,2	95,5
III квартал	16519,4	98,1	103,0	16873,4	101,3	107,2
9 месяцев	47412,6	99,1		46808,9	106,4	
октябрь	5813,0	101,0	105,6	5960,8	98,5	106,7
ноябрь	5806,2	103,9	99,0	5899,3	105,0	98,7
декабрь	6624,5	106,0	113,4	6725,2	103,5	114,1
IV квартал	18243,7	103,7	107,9	18585,3	102,3	108,6
Год	65656,3	100,3		65394,2	105,2	
2014						
январь	5293,1	100,9	79,3	5151,2	105,9	76,4
февраль	5045,1	97,5	94,1	5207,4	107,9	100,8
март	5507,4	97,9	106,5	5567,8	106,6	106,5
I квартал	15845,6	98,8	84,3	15926,4	106,8	85,0
апрель	5509,1	96,4	98,1	5484,7	106,2	98,1
май	5839,9	95,2	104,2	5800,9	106,2	105,6
июнь	5875,6	96,4	99,4	5765,3	104,1	99,1
II квартал	17224,6	96,0	103,2	17050,9	105,5	105,6
I полугодие	33070,2	97,4		32977,3	106,1	
июль	5948,7	96,0	101,7	6075,8	105,1	104,7
август	6108,1	96,9	102,8	6161,0	102,0	100,9
сентябрь	5928,4	95,0	94,8	6045,9	104,2	97,6
III квартал	17985,2	96,0	103,0	18282,7	103,8	105,4
9 месяцев	51055,4	96,9		51260,0	105,3	
октябрь	6260,0	93,4	103,8	6497,8	104,3	106,7
Январь- октябрь	57315,4	96,5		57757,8	105,2	

Динамика оборота розничной торговли пищевыми продуктами, включая напитки, и табачными изделиями; непродовольственными товарами (в процентах к декабрю 2011 года)

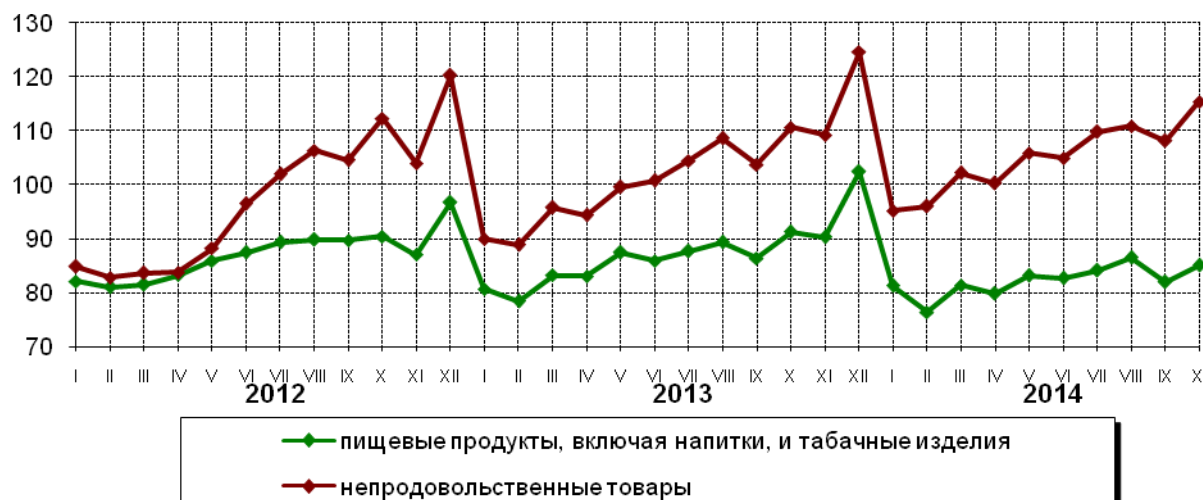

Объем и структура продажи алкогольных напитков населению (по оперативным данным)

	Январь-октябрь 2014			Справочно январь-октябрь 2013 ¹⁾		
	тыс. дкл	в % к		тыс. дкл	в % к	
		январю- октябрю 2013	итогу, в абсо- лютном алкоголе		январю- октябрю 2012	итогу, в абсо- лютном алкоголе
Алкогольные напитки						
в абсолютном алкоголе	727,7	101,6	100	716,4	93,1	100
<i>из них в натуральном выражении:</i>						
водка и ликероводочные изделия	924,6	101,9	49,5	907,3	87,2	49,4
коньяки, коньячные напитки (включая бренди, кальва- досы)	84,9	106,8	4,7	79,5	104,2	4,4
напитки слабоалкогольные (с содержанием этилового спирта не более 9%)	159,1	110,7	1,5	143,7	97,4	1,4
винодельческая продукция (без шампанских и игристых вин)	625,5	105,2	10,3	594,7	95,2	9,9
<i>из нее вино</i>	421,8	103,6	6,5	407,2	106,1	6,3
шампанские и игристые вина	139,2	101,8	2,1	136,8	93,9	2,1
пиво, кроме коктейлей пивных и напитка солодового	4429,5	98,2	30,1	4510,8	96,2	31,1

	Январь-октябрь 2014			Справочно январь-октябрь 2013 ¹⁾		
	тыс. дкл	в % к		тыс. дкл	в % к	
		январю- октябрю 2013	итогу, в абсо- лютном алкоголе		январю- октябрю 2012	итогу, в абсо- лютном алкоголе
напитки, изготавливаемые на основе пива ²⁾	258,8	111,5	1,7	232,1	-	1,6
прочая алкогольная продукция (сидр, пуаре, медовуха и др.)	6,1	104,9	0,1	5,8	121,2	0,1

¹⁾ Данные уточнены по итогам годового обследования хозяйствующих субъектов, имеющих лицензию на розничную продажу алкогольной продукции.

²⁾ Федеральное статистическое наблюдение ведется с января 2013 года.

Товарные запасы в организациях розничной торговли. На 1 ноября 2014 года товарные запасы в организациях розничной торговли составили 4043,7 млн. рублей. Оборот розничной торговли организаций обеспечен товарными запасами на 36 дней торговли.

Изменение товарных запасов в организациях розничной торговли

			на конец месяца
	Товарные запасы, млн. рублей	В % к соответствующему периоду предыдущего года	Уровень запасов, дней торговли
2013			
январь	2810,9	108,3	35
февраль	2741,2	109,2	34
март	2812,5	104,1	31
апрель	3091,0	111,4	35
май	3099,9	109,6	32
июнь	3061,3	112,6	32
июль	2953,2	109,0	31
август	3034,3	112,8	31
сентябрь	3055,4	110,9	33
октябрь	3287,8	117,6	35
ноябрь	3437,6	119,5	36
декабрь	3437,5	106,2	29
2014			
январь	3014,5	102,2	31
февраль	3193,7	110,6	34
март	3360,4	112,2	31
апрель	3328,0	100,4	32
май	3374,2	100,6	30
июнь	3320,8	100,0	30
июль	3244,6	101,4	29
август	3307,5	100,5	29
сентябрь	3313,5	99,3	31
октябрь	4043,7	112,3	36

В организациях розничной торговли, не относящихся к субъектам малого предпринимательства, в октябре 2014 года по сравнению с предыдущим месяцем, отмечалось увеличение объемов продажи свежих фруктов (на 23%), мяса домашней птицы, рыбы и морепродуктов, яиц, чая (на 8-14%), животных масел, цельномолочной продукции, кондитерских изделий, крупы, макаронных изделий (на 5-7%), наблюдалось снижение объемов продажи свежего картофеля (на 17%), соли и сахара (соответственно, на 10% и 11%). Из непродовольственных товаров снизилась реализация спортивных товаров (на 18%), фотоаппаратуры и фототоваров (на 10%), верхней одежды, холодильников и морозильников, строительных материалов (на 4-8%), возросла продажа телевизоров (на 9%), обуви кожаной (на 7%).

В октябре 2014 года в организациях розничной торговли, не относящихся к субъектам малого предпринимательства, выросли запасы мяса животных, сахара, макаронных изделий, свежего картофеля (на 11-14%), консервов из мяса, рыбы и морепродуктов, растительных масел, молока питьевого, яиц, муки, свежих фруктов (на 3-5%), сократились запасы свежих овощей (на 11%), мяса домашней птицы, животных масел, кондитерских изделий, хлеба и хлебобулочных изделий, чая (на 2-4%). Из непродовольственных товаров увеличились запасы спортивных товаров (на 58%), обуви кожаной, телевизоров (соответственно, на 23% и 26%), верхней одежды (на 9%), снижение запасов наблюдалось по строительным материалам (на 29%).

Изменение продажи и запасов основных продуктов питания и непродовольственных товаров в организациях розничной торговли, не относящихся к субъектам малого предпринимательства, с численностью работающих более 15 человек (включая средние организации)

в сопоставимых ценах

	Продано в % к предыдущему месяцу		Запасы на 1 ноября 2014 в % к запасам на 1 октября 2014	Обеспеченность запаса- сами, в днях торговли	
	в октябре 2014	справочно в сентябре 2014		на 1 ноября 2014	справочно на 1 октября 2014
Мясо (включая мясо домашней птицы и дичи), продукты и консервы из мяса	103,6	90,9	101,6	7	7
из них:					
мясо животных	98,5	82,2	111,5	9	8
мясо домашней птицы	107,8	89,0	95,5	4	4
продукты из мяса	100,9	91,6	101,2	8	8
консервы из мяса	97,7	103,5	104,2	26	25
Рыба и морепродукты	110,4	94,3	105,2	17	18
из них консервы и пресервы из рыбы и морепродуктов	102,9	96,2	101,4	21	21
Животные масла	105,2	101,9	97,7	8	9
Растительные масла	99,5	82,8	103,2	18	17
Молочные продукты	105,8	90,8	99,2	8	9
из них:					
цельномолочная продукция	107,4	86,3	100,4	4	4
из нее					
молоко питьевое	107,6	91,0	103,1	4	4

РЫНКИ ТОВАРОВ И УСЛУГ

	Продано в % к предыдущему месяцу		Запасы на 1 ноября 2014 в % к запасам на 1 октября 2014	Обеспеченность запаса- сами, в днях торговли	
	в октябре 2014	справочно в сентябре 2014		на 1 ноября 2014	справочно на 1 октября 2014
сыры жирные	101,8	94,8	99,9	12	12
консервы молочные сухие, сублимированные	107,3	99,9	102,1	59	62
Яйцо птицы	114,0	94,6	103,7	6	6
Сахар	88,7	103,1	113,4	13	10
Кондитерские изделия	105,6	100,4	97,4	17	19
Чай	107,7	106,8	98,3	27	29
Соль	90,3	96,1	102,3	22	19
Хлеб и хлебобулочные изделия	97,2	96,6	97,1	3	3
Мука	104,3	105,1	103,6	13	13
Крупа	105,6	98,1	101,8	19	19
Макаронные изделия	105,7	103,0	110,8	16	15
Свежий картофель	83,4	102,4	113,5	11	8
Свежие овощи	103,4	86,8	88,8	5	6
Свежие фрукты	123,0	74,2	103,5	4	5
Верхняя одежда	92,6	86,7	109,0	47	41
Обувь кожаная	106,7	102,5	122,5	166	137
Телевизоры	109,3	103,3	125,9	33	29
Холодильники и морозильники	91,9	98,5	102,6	27	25
Мебель бытовая	98,6	87,5	97,1	61	62
Строительные материалы	96,3	93,7	71,1	37	50
Фармацевтические, медицин- ские и ортопедические товары	102,4	110,4	102,9	40	40
из них лекарственные средства	102,5	110,9	103,9	41	41
Спортивные товары	81,8	75,5	157,8	95	49
Фотоаппаратура и фототовары	90,5	87,5	105,3	38	33
Мобильные телефоны	101,1	92,4	101,7	30	30

РЕСТОРАНЫ, КАФЕ И БАРЫ

Оборот общественного питания¹⁾ в январе-октябре 2014 года составил 5053,6 млн. рублей, 100,2% (в сопоставимой оценке) к январю-октябрю 2013 года, в октябре 2014 года – 607,1 млн. рублей, на 6,0% больше, чем в сентябре 2014 года и на 0,5% больше, чем в октябре 2013 года.

Динамика оборота общественного питания

	Млн. рублей	В % к	
		соответствующему периоду предыду- щего года	предыдущему периоду
2013			
январь	387,0	106,5	71,3
февраль	402,5	103,6	100,8
март	424,4	106,0	105,3
I квартал	1213,9	105,3	77,1
апрель	446,1	107,4	104,6
май	451,2	102,8	100,5
июнь	458,2	100,0	100,3
II квартал	1355,5	103,3	108,9
I полугодие	2569,4	104,2	
июль	467,6	100,4	102,2
август	489,4	100,8	104,8
сентябрь	529,6	100,1	106,6
III квартал	1486,6	100,5	108,2
9 месяцев	4056,0	102,7	
октябрь	562,5	102,1	104,2
ноябрь	557,6	103,2	99,0
декабрь	609,7	102,2	108,9
IV квартал	1729,8	102,5	112,8
Год	5785,8	102,6	
2014			
январь	431,1	101,2	70,6
февраль	446,8	102,6	102,1
март	467,9	101,3	104,0
I квартал	1345,8	101,7	76,5
апрель	493,4	101,4	104,6
май	498,6	100,6	99,7
июнь	503,8	100,5	100,2
II квартал	1495,8	100,8	107,9
I полугодие	2841,6	101,2	
июль	514,1	99,8	101,5
август	520,2	96,4	101,2
сентябрь	570,6	98,9	109,3
III квартал	1604,9	98,3	105,6

РЫНКИ ТОВАРОВ И УСЛУГ

	Млн. рублей	В % к	
		соответствующему периоду предыду- щего года	предыдущему периоду
9 месяцев	4446,5	100,2	
октябрь	607,1	100,5	106,0
Январь-октябрь	5053,6	100,2	

¹⁾ *Оборот ресторанов, кафе, баров, столовых при предприятиях и учреждениях, а также организаций, осуществляющих поставку продукции общественного питания.*

РЫНОК ПЛАТНЫХ УСЛУГ НАСЕЛЕНИЮ

В январе-октябре 2014 года, по предварительным данным, населению было оказано платных услуг на 24221,9 млн. рублей.

Динамика объема платных услуг населению

	Млн. рублей	В % к	
		соответствующему периоду предыдущего года	предыдущему периоду
2013			
январь	2119,1	104,9	87,0
февраль	2131,5	107,7	100,6
март	2066,4	99,3	96,7
I квартал	6317,0	103,9	96,2
апрель	2107,8	100,4	101,9
май	2047,8	94,8	96,7
июнь	2043,7	91,8	99,4
II квартал	6199,3	95,5	97,4
I полугодие	12516,3	99,6	
июль	2074,2	97,3	98,0
август	2089,0	103,0	100,3
сентябрь	2067,5	97,4	105,6
III квартал	6230,7	101,7	95,8
9 месяцев	18747,0	100,3	
октябрь	2163,0	103,5	104,8
ноябрь	2321,7	99,8	107,3
декабрь	2522,9	96,1	108,2
IV квартал	7007,6	99,5	111,3
Год	25754,6	100,1	
2014¹⁾			
январь	2290,3	95,8	92,9
февраль	2214,5	91,4	96,5
март	2379,0	100,1	106,6
I квартал	6883,8	95,7	96,9
апрель	2506,5	102,0	104,7
май	2486,8	104,8	99,1
июнь	2458,4	104,1	98,0

РЫНКИ ТОВАРОВ И УСЛУГ

	Млн. рублей	В % к	
		соответствующему периоду предыдущего года	предыдущему периоду
II квартал	7451,7	103,5	106,3
I полугодие	14335,5	99,6	
июль	2484,8	105,7	99,3
август	2410,8	101,7	97,0
сентябрь	2474,1	107,1	102,8
III квартал	7369,7	106,6	96,2
9 месяцев	21705,2	101,3	
октябрь	2516,7	106,0	99,7
Январь-октябрь	24221,9	101,8	

¹⁾ В целях обеспечения сопоставимости в динамике расчет индекса физического объема произведен по отношению к данным 2013 года, пересчитанным по методологии формирования официальной статистической информации об объеме платных услуг населению, утвержденной приказом Росстата от 26 июня 2013 г. №234 и введенной в действие с 1 января 2014 года.

В январе-октябре 2014 года в структуре объема платных услуг населению около 70% приходилось на услуги транспорта, связи и жилищно-коммунальные услуги.

Объем платных услуг населению по видам

	Январь-октябрь 2014, млн. рублей	В % к	
		январю-октябрю 2013	итогу
Платные услуги	24221,9	101,8	100
<i>в том числе:</i>			
бытовые	2522,1	116,2	10,4
транспортные	2428,2	94,2	10,0
связи	4547,3	96,7	18,8
жилищные	1675,4	100,2	6,9
услуги гостиниц и аналогичных средств размещения	368,6	102,7	1,5
коммунальные	7668,2	97,3	31,7
культуры	241,0	126,5	1,0
туристские	65,2	109,0	0,3
физической культуры и спорта	75,6	114,8	0,3
медицинские	1445,9	113,6	6,0
санаторно-оздоровительные	36,4	85,5	0,1
ветеринарные	65,5	99,7	0,3
правового характера	441,5	97,6	1,8
системы образования	2051,3	124,5	8,5
социальные услуги	40,6	-	0,2
прочие виды платных услуг	549,1	-	2,2

В структуре объема бытовых услуг более половины занимают услуги по техническому обслуживанию и ремонту транспортных средств, машин и оборудования и по ремонту и строительству жилья и других построек.

Объем бытовых услуг населению по видам

	Январь-октябрь 2014, млн. рублей	В % к	
		январю-октябрю 2013	итогу
Бытовые услуги	2522,1	116,2	100
<i>в том числе:</i>			
ремонт, окраска и пошив обуви	34,4	121,8	1,4
ремонт и пошив швейных, меховых и кожаных изделий, головных уборов и изделий текстильной галантереи, ремонт, пошив и вязание трикотажных изделий	72,7	89,7	2,9
ремонт и техническое обслуживание бытовой радиоэлектронной аппаратуры, бытовых машин и приборов, ремонт и изготовление металлоизделий	192,5	82,7	7,6
техническое обслуживание и ремонт транспортных средств, машин и оборудования	1010,8	149,8	40,1
изготовление и ремонт мебели	191,0	-	7,6
химическая чистка и крашение	12,0	109,0	0,5
услуги прачечных	4,7	27,8	0,2
ремонт и строительство жилья и других построек	354,9	112,7	14,0
услуги фотоателье, фото- и кинолабораторий	23,2	45,5	0,9
услуги бань и душевых	85,0	92,5	3,4
услуги парикмахерских	354,5	124,7	14,0
услуги предприятий по прокату	12,4	-	0,5
ритуальные услуги	145,4	98,7	5,8
прочие виды бытовых услуг	28,6	-	1,1

ОПТОВАЯ ТОРГОВЛЯ

В январе-октябре 2014 года общий объем оборота оптовой торговли организаций всех видов деятельности составил 150258,4 млн. рублей, что на 3,1% больше, чем в январе-октябре 2013 года.

Динамика оборота оптовой торговли

	Млн. рублей	В % к	
		соответствующему периоду предыдущего года	предыдущему месяцу
2013			
январь	9609,2	105,3	82,1
февраль	12024,6	115,8	124,5
март	13308,7	112,9	109,7
I квартал	34942,5	111,5	

РЫНКИ ТОВАРОВ И УСЛУГ

	Млн. рублей	В % к	
		соответствующему периоду предыдущего года	предыдущему месяцу
апрель	15298,1	125,3	114,6
май	13423,8	114,1	88,2
июнь	13354,3	104,5	100,0
I полугодие	77018,7	113,1	
июль	14551,5	125,1	108,3
август	14503,6	112,8	98,7
сентябрь	15771,9	118,1	107,8
9 месяцев	121845,7	114,9	
октябрь	15754,6	120,3	100,1
ноябрь	16530,1	132,2	104,9
декабрь	15442,0	127,2	93,5
Год	169572,4	118,0	
2014			
январь	12553,5	124,2	81,2
февраль	13038,9	102,2	102,5
март	14865,7	106,0	113,1
I квартал	40458,1	109,6	
апрель	15040,0	93,0	100,6
май	15617,2	109,2	103,7
июнь	16604,8	116,4	106,4
I полугодие	87720,1	107,4	
июль	16559,1	107,0	100,0
август	15670,4	105,4	98,5
сентябрь	15128,8	91,5	95,7
9 месяцев	135078,4	104,7	
октябрь	15180,0	90,9	99,5
Январь-октябрь	150258,4	103,1	

В январе-октябре 2014 года оборот оптовой торговли на 78,6% формировался организациями оптовой торговли, оборот которых составил 118127,1 млн. рублей, или 105,6% к январю-октябрю 2013 года.

В январе-октябре 2014 года доля оборота оптовой торговли субъектов малого предпринимательства всех видов деятельности составила 39,8% от общего объема продажи. Ими было продано товаров на 59827,7 млн. рублей.

Оптовая продажа отдельных видов продукции (товаров) организациями всех видов деятельности, не относящимися к субъектам малого предпринимательства, с численностью работающих более 15 человек (включая средние организации)

	Октябрь 2014, тонн	Октябрь 2014 в % к	
		октябрю 2013	сентябрю 2014
Продукция производственно-технического назначения			
Бензины автомобильные	8190,2	в3,8р	33,0
Топливо дизельное	22204,0	75,1	119,9
Сельскохозяйственные тракторы, шт.	32	152,4	145,5
Непродовольственные потребительские товары			
Холодильники и морозильники бытовые (включая встраиваемые), шт.	42	2,3	26,3
Синтетические моющие средства	118,7	38,9	119,5
Мыло	29,0	195,9	144,3
Пищевые продукты, включая напитки, и табачные изделия			
Мясо, включая мясо птицы и дичи	1353,0	105,5	91,9
Консервы мясные, тыс. условных банок	1692,6	73,3	89,9
Консервы рыбные, тыс. условных банок	114,9	79,7	90,8
Консервы молочные, тыс. условных банок	5993,8	115,8	119,7
Изделия колбасные	406,0	81,9	103,0
Масло животное	264,4	в4,7р	63,3
Яйцо птицы, тыс. шт.	120,0	30,9	97,6
Молоко питьевое	943,9	48,1	100,8
Масла растительные	99,0	92,2	90,5
Маргарин	5,1	141,7	118,6
Соковая продукция из фруктов и овощей, минеральная вода и прочие безалкоголь- ные напитки, тыс. дкл	45,2	83,3	113,2
Кондитерские изделия, включая шоколад	750,1	151,6	109,4
Хлебобулочные изделия	28,7	113,4	99,0
Чай	31,1	121,0	152,5
Кофе и какао	54,5	102,4	121,9
Соль поваренная пищевая	237,1	83,0	93,5
Макаронные изделия	41,7	44,7	82,2
Сахар	265,4	5,2	105,9
Мука	192,2	59,9	95,9
Крупы	260,2	100,9	109,5
Папиросы и сигареты, млн. шт.	129,2	в16,4р	111,4

Запасы отдельных видов продукции (товаров), предназначенных для оптовой продажи в организациях всех видов деятельности, не относящихся к субъектам малого предпринимательства, с численностью работающих более 15 человек (включая средние организации)

	<i>Запасы на 1 ноября 2014, тонн</i>	<i>В % к запасам на 1 октября 2014</i>
<i>Продукция производственно-технического назначения</i>		
Бензины автомобильные	6637,8	123,9
Топливо дизельное	21879,2	114,3
Сельскохозяйственные тракторы, шт.	28	65,1
<i>Непродовольственные потребительские товары</i>		
Холодильники и морозильники бытовые (включая встраиваемые), шт.	37	61,7
Синтетические моющие средства	194,5	113,1
Мыло	103,8	97,5
<i>Пищевые продукты, включая напитки, и табачные изделия</i>		
Мясо, включая мясо птицы и дичи	151,7	103,9
Консервы мясные, тыс. условных банок	3480,0	102,5
Консервы рыбные, тыс. условных банок	161,5	103,7
Консервы молочные, тыс. условных банок	507,6	98,6
Изделия колбасные	72,8	98,4
Масло животное	43,9	119,3
Молоко питьевое	94,3	140,1
Масла растительные	158,3	91,5
Маргарин	2,1	175,0
Соковая продукция из фруктов и овощей, минеральная вода и прочие безалкогольные напитки, тыс. дкл	43,6	83,5
Кондитерские изделия, включая шоколад	548,8	114,7
Чай	42,1	109,9
Кофе и какао	52,7	92,5
Соль поваренная пищевая	151,3	107,3
Макаронные изделия	36,6	109,6
Сахар	218,2	104,3
Мука	168,8	96,0
Крупы	256,8	109,1
Папиросы и сигареты, млн. шт.	57,5	77,3

В январе-октябре 2014 года оптовую продажу алкогольной продукции осуществляли 15 организаций, имеющих лицензию на закупку, хранение и поставку алкогольной продукции.

Продажа алкогольной продукции и пива (без данных по микропредприятиям)

	Январь-октябрь 2014		Запасы на конец октября 2014, тыс. дкл
	продано, тыс. дкл	стоимость, млн. рублей	
Водка и ликероводочные изделия	472,0	2094,3	103,0
Вина игристые и шампанские	60,4	129,5	21,2
Вино виноградное	226,0	326,3	39,1
Вино фруктовое (плодовое)	3,6	9,1	0,9
Вино ликерное	1,2	4,4	0,4
Напитки винные	153,6	125,7	25,4
Коньяки, коньячные напитки (включая бренди и кальвадосы)	37,4	331,1	8,2
Виски	6,9	90,0	2,3
Напитки слабоалкогольные с содержанием этилового спирта не более 9%	120,5	139,8	6,1
Пиво, кроме коктейлей пивных и напитка солодового	203,6	87,9	16,9
Напитки, изготовленные на основе пива	140,5	52,4	13,1

В муниципальных котельных на 1 ноября 2014 года имелось 10,2 тыс. тонн угля, что составляет 122,2% к наличию на 1 ноября 2013 года и 107,4% - к наличию на 1 октября 2014 года.

Топливные склады, осуществляющие продажу угля населению и организациям социальной сферы, располагали на 1 ноября 2014 года запасами в объеме 24 тонны, что составляет 15,0% к наличию на 1 ноября 2013 года и 100,0% - к наличию на 1 октября 2014 года.

Запасы угля и топочного мазута у потребителей

	тыс. тонн					
	Уголь			Топочный мазут		
	на 1 ноября 2014	в % к		на 1 ноября 2014	в % к	
		1 ноября 2013	1 октября 2014		1 ноября 2013	1 октября 2014
Запасы у потребителей - всего	138,9	100,3	100,7	29,8	92,3	99,8
<i>в том числе по потре- бителям с основным видом деятельности:</i>						
обрабатывающие производства	-	-	-	4,2	88,8	100,0
производство и распре- деление электроэнергии, газа и воды	121,7	97,9	100,7	24,9	93,8	100,1
транспорт и связь	0,3	112,1	188,8	0,7	78,2	89,2
строительство	0,1	-	90,1	0,1	51,1	100,0
прочие потребители	16,7	121,0	100,1	-	-	-
Из строки "Запасы у пот- ребителей" - жилищно- коммунальное хозяйство	0,9	110,7	98,9	-	-	-

ВНЕШНЯЯ ТОРГОВЛЯ

Экспорт и импорт товаров

Внешнеторговый оборот товаров, по данным Смоленской таможни, в январе-октябре 2014 года составил 712,9 млн. долларов США (26304,2 млн. рублей) и по сравнению с январем-октябрем 2013 года снизился на 9,3%, в том числе экспорт составил 296,4 млн. долларов США (10939,4 млн. рублей) и уменьшился на 10,1%, импорт – 416,5 млн. долларов США (15364,8 млн. рублей) и уменьшился на 8,7%.

Динамика внешнеторгового оборота¹⁾

	Внешнеторговый оборот			в том числе					
				экспорт			импорт		
	млн. долл. США	соот- вет- ствующему периоду преды- дущего года	преды- дущему периоду	млн. долл. США	соот- вет- ствующему периоду преды- дущего года	преды- дущему периоду	млн. долл. США	соот- вет- ствующему периоду преды- дущего года	преды- дущему периоду
2013									
январь	50,5	95,5	80,5	14,5	71,8	92,4	36,0	110,1	76,6
февраль	68,7	116,8	136,0	25,9	127,0	178,6	42,8	111,5	118,9
март	83,8	96,2	122,0	36,3	86,2	140,2	47,5	105,6	111,0
I квартал	203,0	102,1		76,7	92,7		126,3	108,8	
апрель	87,3	151,8	104,2	30,5	169,4	84,0	56,8	143,8	119,6
май	66,0	99,0	75,6	25,3	82,1	83,0	40,7	112,4	71,7
июнь	88,7	120,8	134,4	42,4	109,8	167,6	46,3	133,0	113,8
I полугодие	445,0	112,2		174,9	102,8		270,1	119,2	
июль	70,8	82,7	79,8	34,9	78,6	82,3	35,9	87,1	77,5
август	81,1	107,0	114,5	35,5	102,0	101,7	45,6	111,2	127,0
сентябрь	105,3	190,8	129,8	49,7	в5,4р	140,0	55,6	120,9	121,9
9 месяцев	702,2	114,5		295,0	114,1		407,2	114,8	
октябрь	84,0	92,7	79,8	34,8	76,3	70,0	49,2	109,3	88,5
ноябрь	70,4	97,8	83,8	29,2	89,0	83,9	41,2	105,1	83,7
декабрь	79,9	127,4	113,5	26,6	169,4	91,1	53,3	113,4	129,4
Год	936,5	111,7		385,6	109,4		550,9	113,4	
2014									
январь	54,5	107,9	68,2	21,1	145,5	79,3	33,4	92,8	62,7
февраль	63,8	92,9	117,1	24,1	93,1	114,2	39,7	92,8	118,9
март	70,1	83,7	109,9	22,4	61,7	92,9	47,7	100,4	120,2
I квартал	188,4	92,8		67,6	88,1		120,8	95,6	
апрель	84,1	96,3	120,0	28,6	93,8	127,7	55,5	97,7	116,4
май	69,1	104,7	82,2	29,0	114,6	101,4	40,1	98,5	72,3
июнь	75,8	85,5	109,7	33,4	78,8	115,2	42,4	91,6	105,7
I полугодие	417,4	93,8		158,6	90,7		258,8	95,8	

РЫНКИ ТОВАРОВ И УСЛУГ

	Внешнеторговый оборот			в том числе					
				экспорт			импорт		
	млн. долл. США	в % к		млн. долл. США	в % к		млн. долл. США	в % к	
		соот- вет- ствующему периоду преды- дущего года	преды- дущему периоду		соот- вет- ствующему периоду преды- дущего года			соот- вет- ствующему периоду преды- дущего года	преды- дущему периоду
июль	77,6	109,6	102,4	35,0	100,3	104,8	42,6	118,7	100,5
август	81,8	100,9	105,4	51,5	145,1	147,1	30,3	66,4	71,1
сентябрь	87,0	82,6	106,4	40,7	81,9	79,0	46,3	83,3	152,8
9 месяцев	663,8	94,5		285,8	96,9		378,0	92,8	
октябрь	49,1	58,5	56,4	10,6	30,5	26,0	38,5	78,3	83,2
Январь- октябрь	712,9	90,7		296,4	89,9		416,5	91,3	

¹⁾ По данным Смоленской таможни, без учета данных по Республике Беларусь и Республике Казахстан.

Сальдо торгового баланса в январе-октябре 2014 года сложилось отрицательное в размере 120,1 млн. долларов США (в январе-сентябре 2013 г. - отрицательное в размере 126,6 млн. долларов США).

Внешнеторговый оборот в январе-октябре 2014 года

	Внешнеторговый оборот		в том числе			
			экспорт		импорт	
	млн. долл. США	январь- октябрь 2014 в % к январю- октябрю 2013	млн. долл. США	январь- октябрь 2014 в % к январю- октябрю 2013	млн. долл. США	январь- октябрь 2014 в % к январю- октябрю 2013
Всего	712,9	90,7	296,4	89,9	416,5	91,3
<i>в том числе:</i>						
государства-участники СНГ	160,0	92,8	135,4	90,2	24,6	110,3
страны дальнего зарубежья	552,9	90,1	161,0	89,6	391,9	90,3

Доля экспорта во внешнеторговом обороте составила 41,6%, доля импорта - 58,4%.

ИНВЕСТИЦИОННАЯ ДЕЯТЕЛЬНОСТЬ

ФИНАНСОВЫЕ ВЛОЖЕНИЯ ОРГАНИЗАЦИЙ

Общий объем финансовых вложений организаций (без субъектов малого предпринимательства) в январе-сентябре 2014 года составил 67452,3 млн. рублей, в том числе на долгосрочные финансовые вложения приходилось 6011,9 млн. рублей, или 9%.

Структура финансовых вложений организаций (без субъектов малого предпринимательства)

	Поступило в январе-сентябре 2014		Накоплено на конец сентября 2014	
	млн. рублей	в % к итогу	млн. рублей	в % к итогу
Общий объем финансовых вложений	67452,3	100	42557,4	100
<i>в том числе:</i>				
долгосрочные финансовые вложения организаций	6011,9	8,9	10479,7	24,6
<i>в том числе:</i>				
в паи и акции и другие формы участия в капитале	296,2	0,4	4112,3	9,7
в долговые ценные бумаги и депозитные сертификаты	23,0	0,0	17,4	0,0
предоставленные займы	5549,6	8,2	6179,3	14,5
банковские вклады	118,9	0,2	50,3	0,1
иные долгосрочные финансовые вложения	24,2	0,0	120,4	0,3
краткосрочные финансовые вложения организаций	61440,4	91,1	32077,7	75,4
<i>в том числе:</i>				
в паи и акции и другие формы участия в капитале	192,5	0,3	413,4	1,0
в долговые ценные бумаги и депозитные сертификаты	792,7	1,2	1158,9	2,7
предоставленные займы	14897,4	22,1	26029,1	61,2
банковские вклады	45340,0	67,2	4383,3	10,3
иные краткосрочные финансовые вложения	217,8	0,3	93,0	0,2

ИНВЕСТИЦИИ В НЕФИНАНСОВЫЕ АКТИВЫ

Инвестиции в нефинансовые активы. В январе-сентябре 2014 года инвестиции в нефинансовые активы (без субъектов малого предпринимательства и объема инвестиций, не наблюдаемых прямыми статистическими методами) составили 16342,3 млн. рублей, из них 98,9% приходилось на инвестиции в основной капитал.

Структура инвестиций в нефинансовые активы (без субъектов малого предпринимательства и объема инвестиций, не наблюдаемых прямыми статистическими методами)

	Январь-сентябрь 2014		Справочно январь-сентябрь 2013 в % к итогу
	млн. рублей	в % к итогу	
Инвестиции в нефинансовые активы	16342,3	100	100
<i>в том числе:</i>			
инвестиции в основной капитал ¹⁾²⁾	16165,1	98,9	99,8
<i>из них:</i>			
программное обеспечение и базы данных	32,8	0,2	0,1
оригиналы произведений развлекательного жанра, литературы и искусства	... ³⁾	... ³⁾	...
научные исследования и разработки	10,5	0,1	0,1
затраты на создание и приобретение изобретений, полезных моделей и промышленных образцов	... ³⁾	... ³⁾	... ³⁾
инвестиции в произведенные нефинансовые активы	177,2	1,1	0,1
<i>из них:</i>			
затраты на приобретение земли и объектов природопользования	157,2	1,0	0,1
затраты на приобретение контрактов, договоров аренды, лицензии, деловой репутации ("гудвилла"), деловых связей (маркетинговых активов)	20,0	1,0	...

¹⁾ Здесь и далее с учетом средств участников долевого строительства.

²⁾ Начиная с 2014 года инвестиции в основной капитал формируются в новых границах активов, приведенных в соответствие с СНС.

³⁾ Данные не публикуются в целях обеспечения конфиденциальности первичных статистических данных, полученных от организаций, в соответствии с Федеральным законом от 29.11.2007 г. № 282-ФЗ "Об официальном статистическом учете и системе государственной статистики в Российской Федерации" (ст.4, п.5; ст.9, п.1).

В инвестиции в основной капитал включаются вложения в объекты интеллектуальной собственности: произведения науки, литературы и искусства; программное обеспечение и базы данных для ЭВМ, изобретения, полезные модели, промышленные образцы, селекционные достижения, произведенные нематериальные поисковые затраты, затраты на научно-исследовательские, опытно-конструкторские и технологические работы и т.д.

В инвестиции в произведенные нефинансовые активы включены затраты на приобретение юридическими лицами в собственность земельных участков, объектов природопользования, контрактов, договоров аренды, лицензий, деловой репутации ("гудвилла") и деловых связей (маркетинговых активов).

ИНВЕСТИЦИОННАЯ ДЕЯТЕЛЬНОСТЬ

Инвестиции в основной капитал. В январе-сентябре 2014 года использовано 32580,8 млн. рублей инвестиций в основной капитал, или 99,2% (в сопоставимых ценах) к уровню соответствующего периода предыдущего года.

Динамика инвестиций в основной капитал¹⁾²⁾

	<i>Инвестиции в основной капитал, млн. рублей</i>	<i>В % к соответствующему периоду предыдущего года (в сопоставимых ценах)</i>
2013		
I квартал	5615,3	74,3
II квартал	12166,7	100,5
I полугодие	17782,0	90,4
III квартал	15136,0	105,6
9 месяцев	32918,0	96,7
IV квартал	22950,7	92,5
Год	55868,7	94,9
2014		
I квартал	5809,1	102,7
II квартал	10255,8	85,2
I полугодие	16065,0	90,7
III квартал	16515,9	110,7
9 месяцев	32580,8	99,2

¹⁾ По полному кругу организаций, включая досчеты на инвестиции, не наблюдаемые прямыми статистическими методами.

²⁾ Здесь и далее, индекс физического объема инвестиций в основной капитал рассчитан в сопоставимых ценах. Начиная с 2014 года, в качестве сопоставимых цен приняты среднегодовые цены предыдущего года.

Видовая структура инвестиций в основной капитал (без субъектов малого предпринимательства и объема инвестиций, не наблюдаемых прямыми статистическими методами)

	<i>Январь-сентябрь 2014</i>		<i>Справочно</i>
	<i>млн. рублей</i>	<i>в % к итогу</i>	<i>январь-сентябрь 2013 в % к итогу</i>
Инвестиции в основной капитал - всего	16165,1	100	100
<i>в том числе в:</i>			
жилища	509,6	3,2	2,3
здания (кроме жилых) и сооружения	8025,6	49,6	43,0
машины, оборудование, транспортные средства	7355,1	45,5	53,5
прочие	274,8	1,7	1,2

ИНВЕСТИЦИОННАЯ ДЕЯТЕЛЬНОСТЬ

Структура инвестиций в основной капитал по источникам финансирования (без субъектов малого предпринимательства и объема инвестиций, не наблюдаемых прямыми статистическими методами).

	Январь-сентябрь 2014		Справочно январь-сентябрь 2013 в % к итогу
	млн. рублей	в % к итогу	
Инвестиции в основной капитал – всего	16165,1	100	100
<i>в том числе по источникам финансирования:</i>			
собственные средства	7388,9	45,7	25,2
привлеченные средства	8776,2	54,3	74,8
<i>из них:</i>			
кредиты банков	1009,3	6,2	8,6
<i>в том числе</i> кредиты иностранных банков	-	-	-
заемные средства других организаций	1059,9	6,6	5,6
инвестиции из-за рубежа	55,0	0,3	... ¹⁾
бюджетные средства	2501,7	15,5	20,1
<i>в том числе:</i>			
из федерального бюджета	1499,7	9,3	12,5
из бюджета субъекта Российской Федерации	778,5	4,8	6,4
из местного бюджета	223,5	1,4	1,1
средства внебюджетных фондов	14,9	0,1	0,5
средства организаций и населения, привлеченные для долевого строительства	374,1	2,3	1,8
<i>в том числе</i> средства населения	355,4	2,2	1,7
прочие	3761,2	23,3	38,3
<i>в том числе:</i>			
средства вышестоящих организаций	3558,2	22,0	37,2
средства от выпуска корпоративных облигаций	-	-	-
средства от эмиссии акций	... ¹⁾	... ¹⁾	... ¹⁾

¹⁾ Данные не публикуются в целях обеспечения конфиденциальности первичных статистических данных, полученных от организаций, в соответствии с Федеральным законом от 29.11.2007 г. № 282-ФЗ "Об официальном статистическом учете и системе государственной статистики в Российской Федерации" (ст.4, п.5; ст.9, п.1).

ИНВЕСТИЦИОННАЯ ДЕЯТЕЛЬНОСТЬ

Структура инвестиций в основной капитал по формам собственности (без субъектов малого предпринимательства и объема инвестиций, не наблюдаемых прямыми статистическими методами)

	Январь-сентябрь 2014		Справочно
	млн. рублей	в % к итогу	январь-сентябрь 2013 в % к итогу
Инвестиции в основной капитал – всего	16165,1	100	100
<i>в том числе по формам собственности:</i>			
российская	13543,7	83,8	92,7
государственная	2394,8	14,8	19,8
федеральная	1455,8	9,0	10,2
субъектов Российской Федерации	938,5	5,8	9,6
муниципальная	524,8	3,2	3,6
общественных и религиозных организаций (объединений)	2,8	0,0	0,0
частная	4748,7	29,4	19,9
потребительской кооперации	30,5	0,2	0,2
смешанная российская	1527,0	9,4	8,2
государственных корпораций	4017,8	24,9	40,9
иностранная	847,4	5,2	2,3
совместная российская и иностранная	1774,0	11,0	5,0

Объем инвестиций в основной капитал по видам экономической деятельности (без субъектов малого предпринимательства и объема инвестиций, не наблюдаемых прямыми статистическими методами)

	Январь-сентябрь 2014			Справочно
	млн. рублей	в % к январю- сентябрю 2013	в % к итогу	январь- сентябрь 2013 в % к итогу
Инвестиции в основной капитал – всего	16165,1	80,9	100	100
<i>в том числе по видам экономической деятельности:</i>				
сельское хозяйство, охота и лесное хозяйство	283,8	25,7	1,8	6,3
добыча полезных ископаемых	... ¹⁾	... ¹⁾	... ¹⁾	0,3
<i>в том числе:</i>				
добыча топливно-энергетических полезных ископаемых	-	-	-	... ¹⁾
добыча полезных ископаемых, кроме топливно-энергетических	... ¹⁾	... ¹⁾	... ¹⁾	0,2
обрабатывающие производства	5057,4	146,2	31,3	14,5
<i>из них:</i>				
производство пищевых продуктов, включая напитки, и табака	886,4	125,9	5,5	1,1
текстильное и швейное производство	29,6	109,8	0,2	0,1

ИНВЕСТИЦИОННАЯ ДЕЯТЕЛЬНОСТЬ

	Январь-сентябрь 2014			Справочно
	млн. рублей	в % к январю- сентябрю 2013	в % к итогу	январь- сентябрь 2013 в % к итогу
производство кожи, изделий из кожи и производство обуви	... ¹⁾	... ¹⁾	... ¹⁾	... ¹⁾
обработка древесины и производство изделий из дерева	1799,3	в3,1р	11,1	3,0
целлюлозно-бумажное производство; изда- тельская и полиграфическая деятельность	82,5	87,2	0,5	0,5
химическое производство	591,0	177,3	3,7	1,7
производство резиновых и пластмассовых изделий	435,4	121,6	2,7	1,8
производство прочих неметаллических минеральных продуктов	269,3	112,2	1,7	0,7
металлургическое производство и производ- ство готовых металлических изделий	201,1	148,6	1,2	0,8
производство машин и оборудования	18,3	106,4	0,1	0,1
производство электрооборудования, электронного и оптического оборудования	476,1	115,7	2,9	2,1
производство транспортных средств и оборудования	172,2	47,4	1,1	1,8
прочие производства	95,6	52,8	0,6	0,9
производство и распределение электроэнергии, газа и воды	5375,8	57,1	33,3	48,0
строительство	70,5	95,0	0,4	0,4
оптовая и розничная торговля; ремонт автотранспортных средств, мотоциклов, бытовых изделий и предметов личного пользования	420,7	120,4	2,6	1,8
<i>в том числе:</i>				
торговля автотранспортными средствами и мотоциклами, их техническое обслуживание и ремонт	80,3	66,6	0,5	0,6
оптовая торговля, включая торговлю через агентов, кроме торговли автотранспортными средствами и мотоциклами	113,5	138,1	0,7	0,4
розничная торговля, кроме торговли автотранспортными средствами и мотоциклами; ремонт бытовых изделий и предметов личного пользования	226,9	156,5	1,4	0,7
гостиницы и рестораны	12,6	134,8	0,1	0,0
транспорт и связь	2560,2	в2,1р	15,8	8,3
<i>из них связь</i>	<i>794,0</i>	<i>в2,3р</i>	<i>4,9</i>	<i>1,7</i>
финансовая деятельность	103,4	29,7	0,6	1,8
операции с недвижимым имуществом, аренда и предоставление услуг	731,6	68,9	4,5	3,0
государственное управление и обеспечение военной безопасности; социальное страхование	202,8	93,5	1,3	1,2
образование	769,8	65,5	4,8	6,0

ИНВЕСТИЦИОННАЯ ДЕЯТЕЛЬНОСТЬ

	Январь-сентябрь 2014			Справочно январь-сентябрь 2013 в % к итогу
	млн. рублей	в % к январю-сентябрю 2013	в % к итогу	
здравоохранение и предоставление социальных услуг	357,5	50,8	2,2	3,6
предоставление прочих коммунальных, социальных и персональных услуг	211,0	22,7	1,3	4,8

¹⁾ Данные не публикуются в целях обеспечения конфиденциальности первичных статистических данных, полученных от организаций, в соответствии с Федеральным законом от 29.11.2007 г. № 282-ФЗ "Об официальном статистическом учете и системе государственной статистики в Российской Федерации" (ст.4, п.5; ст.9, п.1).

Затраты организаций (без субъектов малого предпринимательства и объема инвестиций, не наблюдаемых прямыми статистическими методами) на приобретение основных средств, бывших в употреблении у других организаций, и объектов незавершенного строительства в январе-сентябре 2014 года составили 356,3 млн. рублей.

ЦЕНЫ

ИЗМЕНЕНИЕ ЦЕН И ТАРИФОВ ПО СЕКТОРАМ ЭКОНОМИКИ

Изменение цен и тарифов в октябре 2014 года

	В % к предыдущему месяцу		Октябрь 2014 в % к		на конец периода	
	сентябрь	октябрь	октябрю 2013	декабрю 2013	Январь- октябрь 2014 в % к январю- октябрю 2013	Справочно октябрь 2013 в % к декабрю 2012
Индекс потребительских цен	101,1	101,8	110,3	109,4	108,4	105,4
Индекс цен производителей промышленных товаров (услуг), включая экспорт	100,7	100,8	104,1	105,0	104,8	103,6
Сводный индекс цен строительной продукции	101,8	99,6	96,9	99,3	102,2	106,1
Индекс тарифов на грузовые перевозки ¹⁾	102,6	101,5	127,8	110,3	127,1	108,6
Индекс цен производителей сельскохозяйственной продукции	98,4	102,7	107,3	96,2	109,2	104,9
Индекс тарифов на услуги связи для юридических лиц	100,0	100,8	103,2	103,2	102,8	103,1

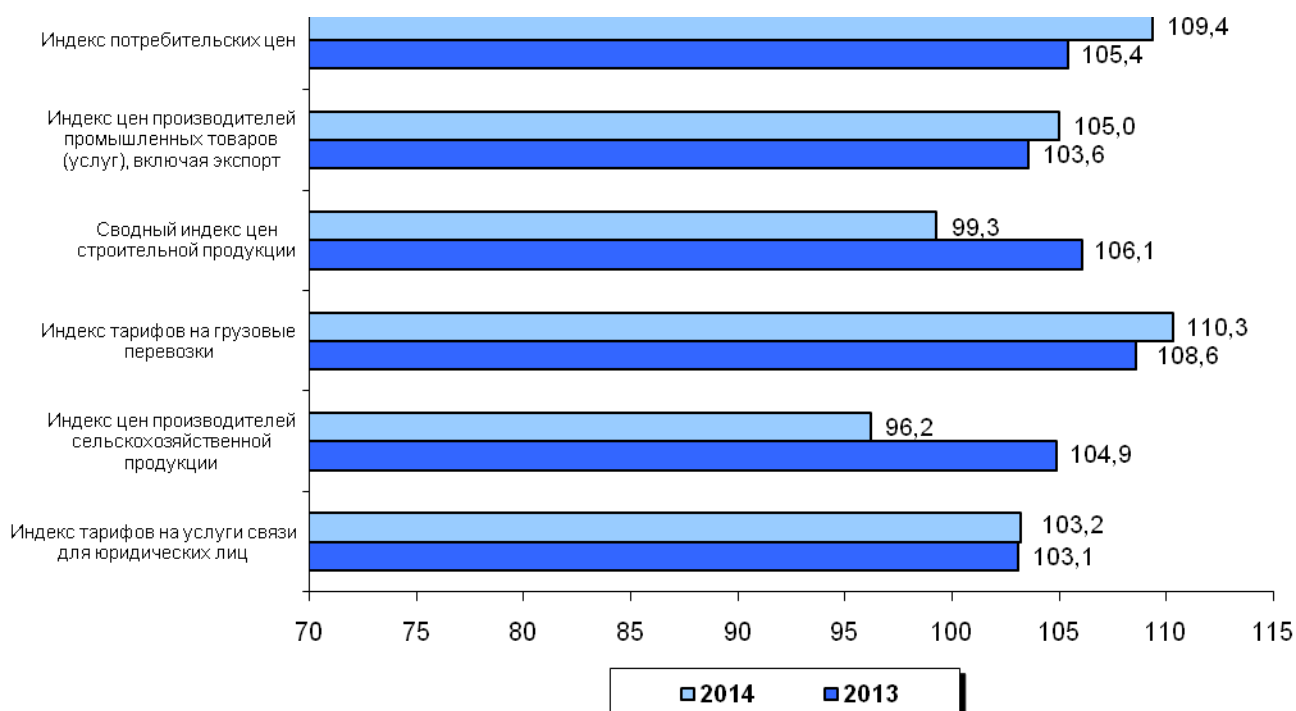
¹⁾ Грузовые перевозки автомобильным транспортом.Индексы цен и тарифов в октябре 2013 и 2014 годов
(на конец периода, в процентах к декабрю предыдущего года)

ПОТРЕБИТЕЛЬСКИЕ ЦЕНЫ

Индексы потребительских цен и тарифов на товары и услуги

на конец периода, в процентах к предыдущему периоду

	Индекс потре- бительских цен	в том числе на		
		продовольст- венные товары	непродовольст- венные товары	услуги
2013				
январь	100,7	101,2	100,4	100,2
февраль	100,3	100,4	100,5	99,97
март	100,4	99,97	100,8	100,4
I квартал	101,3	101,6	101,6	100,6
апрель	100,5	100,6	100,3	100,4
май	100,1	99,95	100,03	100,5
июнь	100,5	100,7	100,5	100,4
II квартал	101,1	101,2	100,8	101,3
июль	101,3	99,98	100,2	104,5
август	100,2	99,7	100,5	100,5
сентябрь	100,7	100,8	100,7	100,7
III квартал	102,2	100,4	101,5	105,7
октябрь	100,7	101,2	100,6	100,02
ноябрь	100,4	100,9	100,3	100,1
декабрь	100,3	100,6	99,95	100,4
IV квартал	101,5	102,7	100,8	100,5
2014				
январь	100,6	100,7	100,4	100,6
февраль	100,8	101,3	100,4	100,6
март	101,4	102,3	100,6	100,9
I квартал	102,8	104,3	101,3	102,2
апрель	101,1	101,8	100,6	100,6
май	100,9	101,6	100,3	100,3
июнь	100,8	101,2	100,4	100,9
II квартал	102,8	104,6	101,3	101,8
июль	100,6	99,5	100,7	102,0
август	100,1	99,8	100,6	100,1
сентябрь	101,1	102,2	100,6	100,1
III квартал	101,8	101,5	102,0	102,2
октябрь	101,8	101,7	100,7	103,1
октябрь 2014 в % к декабрю 2013	109,4	112,7	105,4	109,6
Справочно				
октябрь 2013 в % к декабрю 2012	105,4	104,5	104,6	107,6

Базовый индекс потребительских цен (БИПЦ), исключая краткосрочные неравномерные изменения цен под влиянием отдельных факторов, которые носят административный, событийный, а также сезонный характер, в октябре 2014 года составил 100,9%, за период с начала года - 109,5%.

Индексы цен на отдельные группы и виды продовольственных товаров

	В % к предыдущему месяцу			на конец периода	
	август 2014	сентябрь 2014	октябрь 2014	Октябрь 2014 в % к декабрю 2013	Справочно октябрь 2013 в % к декабрю 2012
Хлеб и хлебобулочные изделия	100,2	100,6	105,8	107,8	103,3
Крупа и бобовые	99,6	99,95	99,97	103,3	103,2
Макаронные изделия	100,9	100,7	101,0	102,3	108,3
Мясо и птица	103,2	103,4	101,1	126,8	93,2
Рыба и морепродукты	100,8	102,7	101,3	114,4	105,2
Молоко и молочная продукция	100,1	102,7	101,2	116,7	111,4
Масло сливочное	99,6	102,2	100,3	110,9	117,3
Масло подсолнечное	97,9	101,2	99,7	97,5	100,7
Фруктоовощная продукция, включая картофель	87,5	102,0	105,5	99,6	103,7
Сахар-песок	99,7	95,2	98,1	118,8	102,3
Алкогoльные напитки	100,7	101,2	100,6	113,0	110,3

Стоимость минимального набора продуктов питания, рассчитанного по среднероссийским нормам потребления, в октябре 2014 года составила 3098,7 рубля в расчете на месяц и по сравнению с декабрем 2013 года выросла на 6,9%. Из 85 территорий Российской Федерации по стоимости этого набора Смоленская область - на 46 месте, в октябре 2013 года - на 48 месте, а из 18 регионов Центрального федерального округа - на 17 месте, как и в октябре 2013 года. Выше стоимость набора в г. Москве.

Стоимость минимального набора продуктов питания, входящих в потребительскую корзину (для мужчины трудоспособного возраста), по регионам Центрального федерального округа РФ в октябре 2014 года

	Стоимость набора, рублей	Изменение стоимости набора, в % к декабрю 2013
г. Москва	3588,9	105,3
Смоленская область	3098,7	106,9
Тверская область	3081,2	107,6
Ивановская область	3060,5	106,1
Московская область	3050,6	105,6
Владимирская область	3013,1	106,1
Тульская область	2906,8	108,0
Ярославская область	2842,0	105,9
Костромская область	2823,7	102,7
Воронежская область	2780,9	107,7
Орловская область	2751,4	107,3
Калужская область	2716,5	107,0

	Стоимость набора, рублей	Изменение стоимости набора, в % к декабрю 2013
Брянская область	2690,2	108,1
Рязанская область	2617,1	99,96
Тамбовская область	2586,8	107,4
Белгородская область	2572,1	105,8
Липецкая область	2552,3	105,8
Курская область	2375,8	105,8

Стоимость фиксированного набора потребительских товаров и услуг для межрегиональных сопоставлений покупательной способности населения в среднем по России в конце октября 2014 года составила 11642,9 рубля, по Центральному федеральному округу - 13002,6 рубля, по Смоленской области - 11468,4 рубля. Среди регионов Центрального федерального округа ниже стоимость набора в Курской (9922,2 рубля), Липецкой (10056,3), Орловской (10162,9), Белгородской (10449,2), Тамбовской (10501,2), Костромской (10612,0), Рязанской (10973,7), Брянской (10827,7), Воронежской (10873,8), Тульской (10933,6), Ивановской (11085,7), Ярославской (11305,0) областях.

**Структура стоимости минимального набора продуктов питания
(в процентах, в расчете на 1 человека в месяц)**

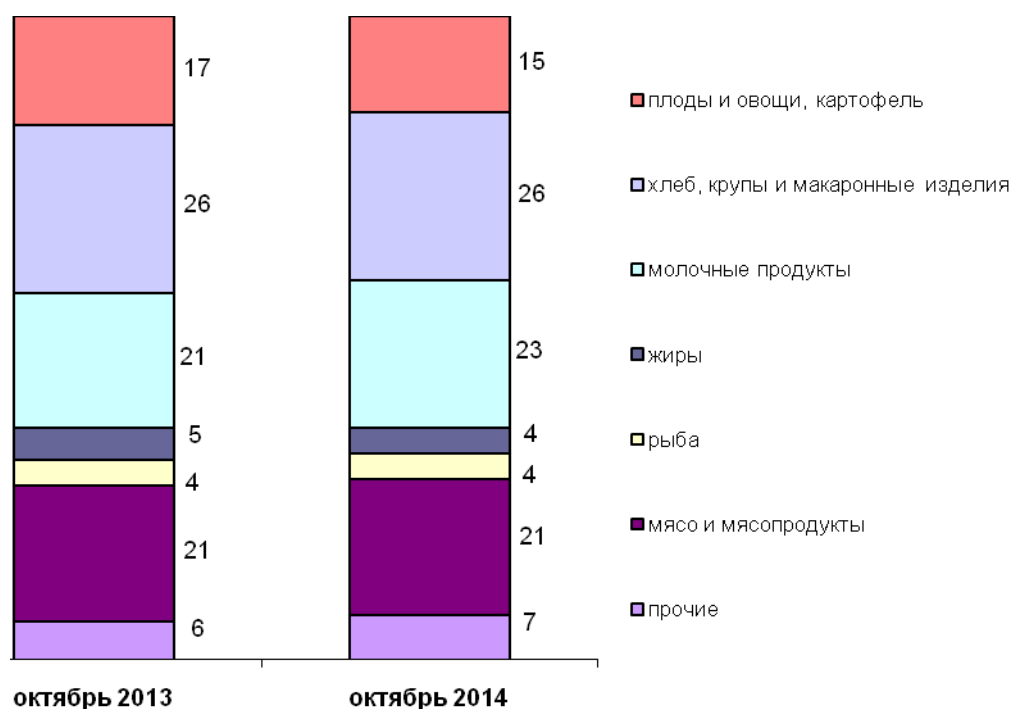

**Динамика изменения стоимости минимального набора
продуктов питания и индекса потребительских цен на товары и услуги
(на конец месяца, (прирост, снижение в процентах к предыдущему месяцу))**

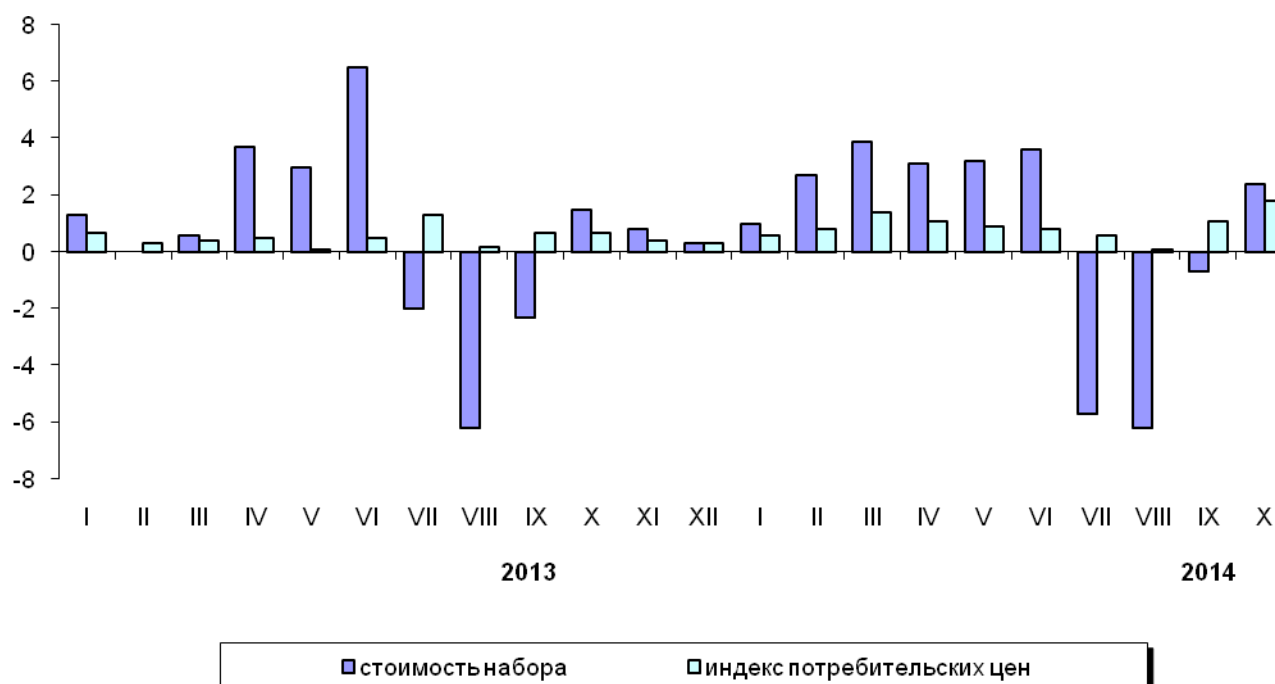

**Изменение стоимости минимального набора продуктов питания
и номинальной заработной платы в организациях
(кроме субъектов малого предпринимательства)
(в процентах к декабрю 2012 года)**

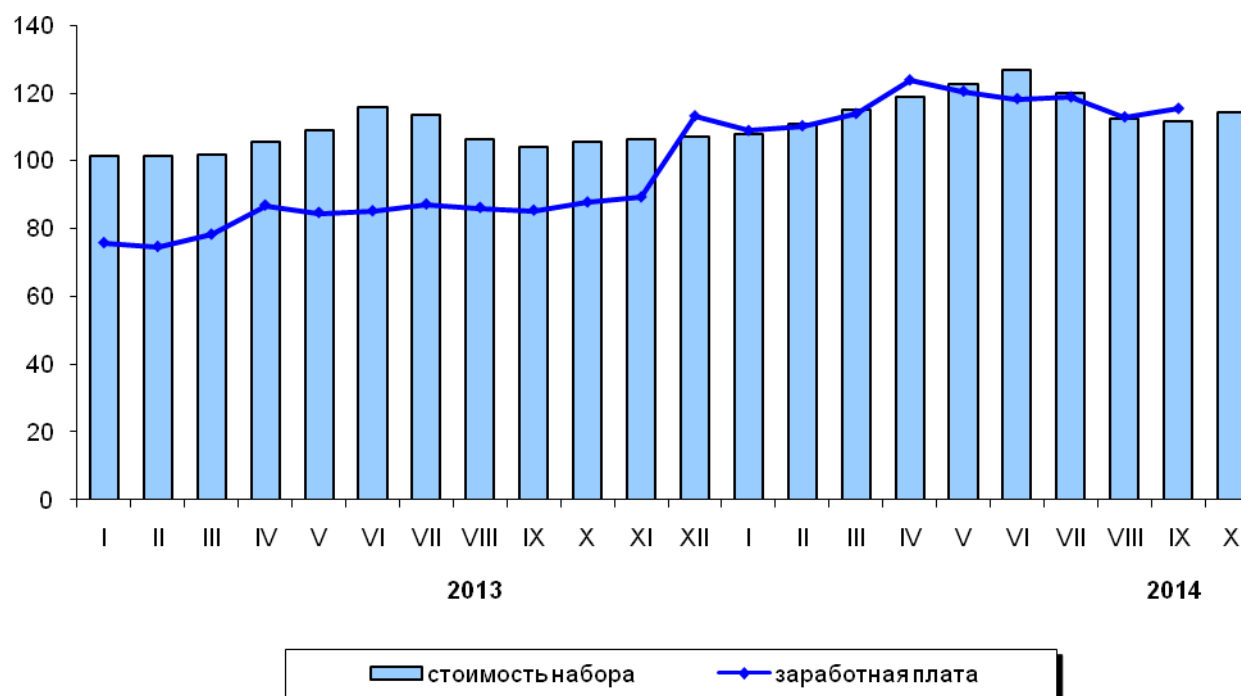

Индексы цен на отдельные группы непродовольственных товаров

	В % к предыдущему месяцу			на конец периода	
	август 2014	сентябрь 2014	октябрь 2014	Октябрь 2014 в % к декабрю 2013	Справочно октябрь 2013 в % к декабрю 2012
Ткани	99,99	100,0	101,1	100,04	100,02
Одежда и белье	100,2	100,4	102,9	105,8	103,4
Трикотажные изделия	100,2	100,2	101,3	103,8	101,7
Обувь	100,5	102,2	102,9	107,7	106,2
Моющие и чистящие средства	101,4	97,8	100,1	109,1	106,3
Табачные изделия	102,6	101,1	100,5	124,5	125,9
Электротовары и другие бытовые приборы	99,6	101,3	100,6	105,0	101,6
Телерадиотовары	100,3	100,4	101,5	100,03	99,9
Строительные материалы	99,7	99,7	100,4	100,2	102,8
Бензин автомобильный	101,8	100,8	101,3	109,4	108,0
Медикаменты	101,2	100,6	101,4	110,5	107,2

Изменение цен на рынке автомобильного топлива

	Октябрь 2014 в % к			в процентах
	октябрю 2013	декабрю 2013	сентябрю 2014	Среднемесечное изменение цен
Топливо моторное	109,0	109,1	101,3	+0,85
Газовое моторное топливо	113,3	113,5	100,0	+1,3
Дизельное топливо	104,9	101,1	100,5	+0,1
Бензин автомобильный	109,1	109,4	101,3	+0,9
Марки АИ-92 (АИ-93 и т.п.)	110,1	110,6	101,5	+1,0
Марки АИ-95	107,0	107,2	101,0	+0,7

**Изменение цен на бензин на потребительском рынке
(в процентах к предыдущему месяцу)**

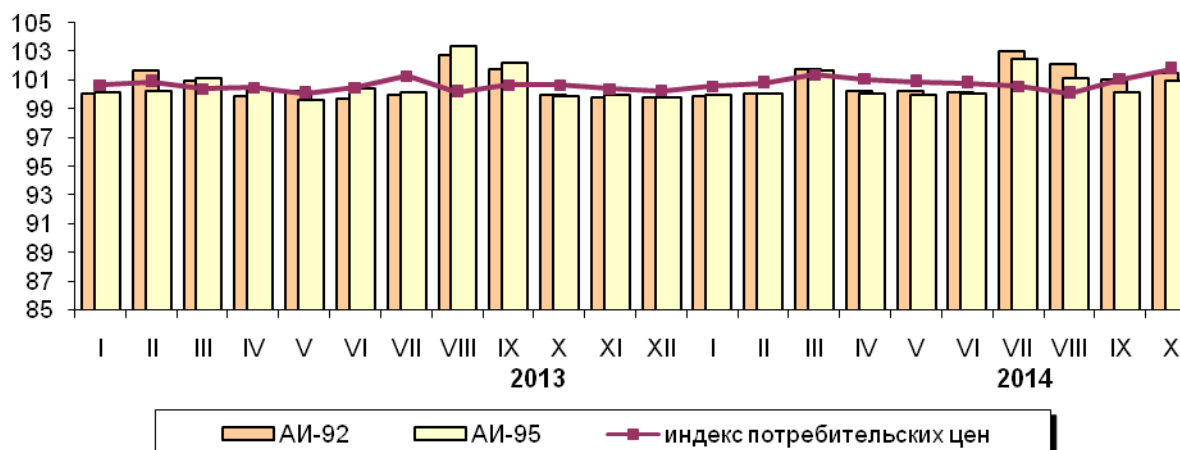

Индексы цен и тарифов на отдельные группы и виды услуг

	на конец периода			Октябрь 2014 в % к декабрю 2013	Справочно октябрь 2013 в % к декабрю 2012
	В % к предыдущему месяцу				
	август 2014	сентябрь 2014	октябрь 2014		
Жилищно-коммунальные услуги	99,98	100,2	107,3	112,5	110,1
в том числе:					
жилищные услуги	99,9	100,04	131,2	137,1	106,9
из них:					
оплата жилья в домах государ- ственного и муниципального жилищных фондов	100,0	100,0	113,1	118,7	107,7
содержание и ремонт жилья для граждан собственников жилья в результате приватизации	100,0	100,0	136,2	142,3	107,5
услуги по организации и выполне- нию работ по эксплуатации домов ЖК, ЖСК, ТСЖ	100,0	100,0	136,5	142,7	105,4
коммунальные услуги	100,0	100,0	99,99	104,8	111,1
из них:					
холодное водоснабжение и водоотведение	100,0	100,0	100,0	107,0	106,0
отопление	100,0	100,0	100,0	105,0	111,5
водоснабжение горячее	100,0	100,0	100,0	105,0	110,7
газоснабжение	100,0	100,0	99,94	102,6	114,4
электроснабжение	100,0	100,0	100,0	103,8	113,3
Медицинские услуги	100,0	100,0	100,1	108,0	108,6
Услуги пассажирского транспорта	100,0	97,2	98,8	110,4	101,8
Услуги связи	100,0	98,4	100,9	102,4	102,1
Услуги организаций культуры	100,0	105,8	104,9	111,0	100,0
Санаторно-оздоровительные услуги	100,0	104,3	103,2	110,9	113,2
Услуги дошкольного воспитания	100,0	100,0	100,0	128,9	109,9
Услуги образования	100,0	103,4	101,7	106,2	109,5
Бытовые услуги	100,0	100,1	100,01	105,2	103,9
Услуги зарубежного туризма	101,9	100,9	98,9	122,8	118,5
Услуги физкультуры и спорта	100,0	101,6	100,0	101,6	101,8
Услуги страхования	100,0	106,3	103,0	110,2	109,7

Цены и тарифы на жилищно-коммунальные услуги в октябре 2014 года по г. Смоленску сложились следующим образом:

	В рублях	В % к предыдущему месяцу	В % к соответствующему месяцу пре- дыдущего года
Плата за жилье в домах муниципального жилищного фонда, 1 м ² общей площади	19,79	115,5	119,5
Проживание в студенческом общежитии,	596,51	100,0	121,0

	<i>В рублях</i>	<i>В % к предыдущему месяцу</i>	<i>В % к соответствующему месяцу пре- дыдущего года</i>
за месяц с 1 человека			
Водоснабжение холодное и водоотведение, м ³	31,78	100,0	106,3
Отопление, Гкал	1902,95	100,0	104,6
Водоснабжение горячее, м ³	121,07	100,0	104,8
Плата за электричество (основной тариф в квартирах без электроплит), 100 кВт.ч	301,00	100,0	103,8
Плата за газ сетевой, за месяц с 1 человека	54,48	99,9	102,4
Плата за газ сжиженный в баллонах, 50 л	698,50	100,0	103,9

ИНДЕКСЫ ЦЕН ПРОИЗВОДИТЕЛЕЙ ПРОМЫШЛЕННЫХ ТОВАРОВ

Индекс цен производителей промышленных товаров (услуг), включая экспорт, в октябре 2014 года, составил 100,8%, в том числе индекс цен на продукцию добычи полезных ископаемых составил 102,9%, обрабатывающих производств - 101,7%, производства и распределения электроэнергии, газа и воды - 98,3%.

Индексы цен производителей промышленных товаров

на конец периода, в процентах

	<i>Всего</i>		<i>в том числе по видам деятельности</i>					
			<i>добыча полезных ископаемых</i>		<i>обрабатывающие производства</i>		<i>производство и распределение электроэнергии, газа и воды</i>	
	<i>к преды- дущему периоду</i>	<i>к декаб- рю пре- дыдуще- го года</i>	<i>к преды- дущему периоду</i>	<i>к декаб- рю пре- дыдуще- го года</i>	<i>к преды- дущему периоду</i>	<i>к декаб- рю пре- дыдуще- го года</i>	<i>к преды- дущему периоду</i>	<i>к декабрю преды- дущего года</i>
2013								
январь	99,7	99,7	100,0	100,0	99,4	99,4	100,5	100,5
февраль	100,6	100,2	100,0	100,0	99,95	99,3	102,2	102,7
март	101,3	101,5	99,9	99,9	100,8	100,1	102,7	105,4
I квартал	101,5		99,9		100,1		105,4	
апрель	100,2	101,7	100,02	99,95	100,3	100,4	99,8	105,3
май	98,9	100,6	101,3	101,2	98,5	99,0	99,9	105,2
июнь	98,1	98,7	99,7	100,9	98,3	97,3	97,6	102,6
II квартал	97,2		101,0		97,1		97,3	
июль	101,3	100,01	100,5	101,4	99,4	96,7	106,3	109,0
август	103,8	103,8	95,8	97,1	101,2	97,8	110,3	120,3
сентябрь	101,0	104,8	100,1	97,2	100,9	98,7	101,1	121,6
III квартал	106,2		96,4		101,5		118,6	
октябрь	98,8	103,6	100,2	97,4	99,5	98,2	97,3	118,3
ноябрь	99,5	103,1	100,0	97,4	99,5	97,7	99,5	117,7
декабрь	99,6	102,6	99,9	97,3	100,4	98,1	97,7	115,0
IV квартал	97,9		100,1		99,4		94,5	

	Всего		в том числе по видам деятельности					
			добыча полезных ископаемых		обрабатывающие производства		производство и распределение электроэнергии, газа и воды	
	к предыдущему периоду	к декабрю предыдущего года	к предыдущему периоду	к декабрю предыдущего года	к предыдущему периоду	к декабрю предыдущего года	к предыдущему периоду	к декабрю предыдущего года
2014								
январь	100,4	100,4	100,0	100,0	101,1	101,1	98,8	98,8
февраль	101,7	102,1	86,4	86,4	102,1	103,2	101,2	99,9
март	100,5	102,6	98,8	85,3	100,6	103,9	100,1	100,1
I квартал	102,6		85,3		103,9		100,1	
апрель	100,3	102,9	100,2	85,5	100,5	104,4	99,7	99,7
май	99,6	102,5	100,0	85,5	99,3	103,7	100,3	100,04
июнь	99,6	102,0	100,0	85,5	99,8	103,5	99,1	99,1
II квартал	99,5		100,2		99,6		99,1	
июль	102,0	104,1	100,0	85,5	100,5	104,0	106,0	105,1
август	99,4	103,4	100,0	85,5	100,5	104,5	96,6	101,5
сентябрь	100,7	104,2	100,0	85,5	100,9	105,5	100,2	101,7
III квартал	102,1		100,0		101,9		102,6	
октябрь	100,8	105,0	102,9	87,9	101,7	107,3	98,3	99,95

Индексы цен производителей по отдельным видам экономической деятельности на конец периода

	В % к предыдущему месяцу			Октябрь 2014 в % к декабрю 2013	Справочно октябрь 2013 в % к декабрю 2012
	август 2014	сентябрь 2014	октябрь 2014		
Производство промышленных товаров (услуг), включая экспорт	99,4	100,7	100,8	105,0	103,6
Добыча полезных ископаемых	100,0	100,0	102,9	87,9	97,4
<i>в том числе:</i>					
добыча полезных ископаемых, кроме топливно-энергетических	100,0	100,0	102,9	87,9	97,4
Обрабатывающие производства	100,5	100,9	101,7	107,3	98,2
<i>в том числе:</i>					
производство пищевых продуктов, включая напитки, и табака	98,6	102,2	102,8	108,6	107,1

	В % к предыдущему месяцу			Октябрь 2014 в % к декабрю 2013	Справочно октябрь 2013 в % к декабрю 2012
	август 2014	сентябрь 2014	октябрь 2014		
текстильное и швейное производство	100,0	100,0	100,0	95,9	103,3
производство кожи, изделий из кожи и производство обуви	100,0	100,0	101,8	114,8	104,7
обработка древесины и производство изделий из дерева	100,01	100,8	99,2	97,7	93,8
целлюлозно-бумажное производство; издательская и полиграфическая деятельность	100,0	100,0	100,0	100,0	101,5
производство резиновых и пластмассовых изделий	101,2	101,8	99,0	107,6	97,3
химическое производство	103,1	103,7	109,6	135,5	86,0
производство прочих неметаллических минеральных продуктов	100,01	99,8	99,8	100,5	103,1
металлургическое производство и производство готовых металлических изделий	99,1	100,03	100,0	101,5	104,3
производство машин и оборудования	100,0	100,0	100,03	105,1	99,8
производство электрооборудования, электронного и оптического оборудования	103,0	99,96	102,1	110,5	99,9
производство транспортных средств и оборудования	99,7	100,0	100,0	102,3	92,8
прочие производства	100,0	100,0	100,0	100,2	98,1
Производство и распределение электроэнергии, газа и воды	96,6	100,2	98,3	99,95	118,3
в том числе:					
производство, передача и распределение электроэнергии	95,8	100,3	97,9	98,6	120,0
производство и распределение газообразного топлива	99,7	100,1	100,1	100,0	111,5
производство, передача и распределение пара и горячей воды (тепловой энергии)	100,0	100,0	100,0	105,8	112,1

В октябре 2014 года **сводный индекс цен строительной продукции** составил 99,6%, в том числе индекс цен производителей в строительстве (строительно-монтажные работы) - 97,4%, индекс цен на машины и оборудование, используемые в строительстве - 101,7%, индекс цен на прочие капитальные работы и затраты - 102,4%.

Индексы цен строительной продукции

	Сводный индекс цен		на конец периода, в процентах в том числе индексы цен					
			производителей в строительстве (строительно-монтажные работы)		на машины и оборудование, используемые в строительстве		на прочие капитальные работы и затраты	
	к предыдущему периоду	к декабрю предыдущего года	к предыдущему периоду	к декабрю предыдущего года	к предыдущему периоду	к декабрю предыдущего года	к предыдущему периоду	к декабрю предыдущего года
2013								
январь	95,9	95,9	92,2	92,2	101,5	101,5	102,0	102,0
февраль	100,01	95,9	100,2	92,3	99,8	101,3	98,5	100,5
март	99,8	95,7	99,6	92,0	100,03	101,4	99,6	100,1
I квартал	95,7		92,0		101,4		100,1	
апрель	101,1	96,8	101,8	93,6	100,2	101,6	99,96	100,1
май	99,0	95,9	98,2	91,9	100,3	101,8	102,3	102,5
июнь	102,1	97,9	103,5	95,1	100,2	102,1	96,8	99,2
II квартал	102,3		103,5		100,7		99,0	
июль	99,7	97,7	99,0	94,2	100,8	102,9	98,8	98,0
август	103,2	100,8	105,3	99,2	100,1	103,0	99,2	97,2
сентябрь	104,1	104,9	106,8	105,9	99,95	102,9	104,4	101,5
III квартал	107,1		111,4		100,8		102,3	
октябрь	101,1	106,1	101,9	107,9	99,9	102,9	103,6	105,1
ноябрь	98,1	104,0	96,8	104,5	99,8	102,6	104,3	109,7
декабрь	99,4	103,4	98,9	103,3	100,02	102,6	104,7	114,8
IV квартал	98,6		97,6		99,7		113,2	
2014¹⁾								
январь	99,2	99,2	98,2	98,2	100,4	100,4	91,8	91,8
февраль	100,4	99,6	100,1	98,3	100,7	101,1	102,0	93,7
март	95,1	94,8	89,5	87,9	100,8	101,9	99,6	93,3
I квартал	94,8		87,9		101,9		93,3	
апрель	99,8	94,6	99,1	87,1	100,4	102,4	101,8	95,0
май	102,6	97,0	105,1	91,6	100,0	102,4	100,8	95,7
июнь	99,4	96,4	99,1	90,8	99,7	102,1	98,6	94,3

	Сводный индекс цен		в том числе индексы цен					
	к предыдущему периоду	к декабрю предыдущего года	производителей в строительстве (строительно-монтажные работы)		на машины и оборудование, используемые в строительстве		на прочие капитальные работы и затраты	
			к предыдущему периоду	к декабрю предыдущего года	к предыдущему периоду	к декабрю предыдущего года	к предыдущему периоду	к декабрю предыдущего года
II квартал	101,7		103,3		100,2		101,1	
июль	101,0	97,4	101,6	92,3	100,5	102,6	101,1	95,3
август	100,5	98,0	100,7	92,9	100,3	102,9	101,9	97,1
сентябрь	101,8	99,8	103,2	95,9	100,5	103,5	98,4	95,6
III квартал	103,5		105,6		101,3		101,3	
октябрь	99,6	99,3	97,4	93,4	101,7	105,2	102,4	97,9

¹⁾ За январь-июль произведен пересчет индексов в соответствии с указаниями Росстата.

Сводный индекс цен по элементам технологической структуры в октябре 2014 года (в процентах к предыдущему месяцу)

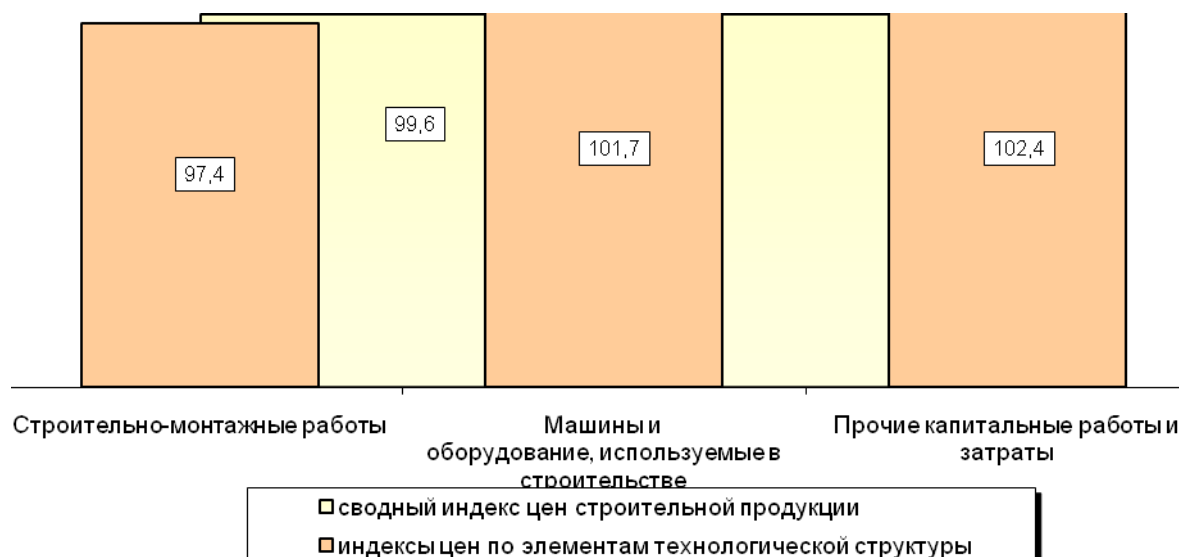

Сводные индексы цен строительной продукции по отдельным видам экономической деятельности

	на конец периода			Октябрь 2014 в % к декабрю 2013	<u>Справочно</u> октябрь 2013 в % к декабрю 2012
	В % к предыдущему месяцу				
	август 2014	сентябрь 2014	октябрь 2014		
Сельское хозяйство, охота и предоставление услуг в этих областях	100,7	102,0	99,2	96,9	106,7
Химическое производство	102,0	100,8	101,6	107,4	111,1
Производство, передача и распределение электроэнер- гии, газа, пара и горячей воды	100,4	101,7	99,7	99,6	106,1
Строительство	100,6	102,5	98,6	97,6	106,1

Цены

	В % к предыдущему месяцу			Октябрь 2014 в % к декабрю 2013	Справочно октябрь 2013 в % к декабрю 2012
	август 2014	сентябрь 2014	октябрь 2014		
Деятельность сухопутного транспорта	100,5	101,6	99,8	99,1	103,6
Производство пищевых продуктов, включая напитки	100,4	101,8	100,3	102,1	104,7
Связь	100,3	101,7	99,95	100,4	106,1
Обработка древесины и производство изделий из дерева	100,6	101,9	99,7	99,4	107,5
Производство машин и оборудования	100,4	101,2	101,0	102,8	103,9

Индексы цен приобретения строительными организациями основных видов материалов

	В % к предыдущему месяцу			Октябрь 2014 в % к декабрю 2013	Справочно октябрь 2013 в % к декабрю 2012
	август 2014	сентябрь 2014	октябрь 2014		
Кирпич керамический неогнеупорный строительный	100,7	100,03	100,02	107,8	114,1
Цемент	100,7	101,8	99,4	105,3	100,8
Бетон, готовый для заливки (товарный бетон)	101,5	99,3	99,95	104,6	98,1
Растворы строительные	102,6	99,2	98,5	97,4	101,7
Щебень	104,5	100,3	100,6	101,5	111,1
Пески природные прочие	104,6	103,7	109,0	120,6	104,2
Плитки керамические глазурованные для внутренней облицовки стен	100,0	100,0	106,5	112,0	94,5
Линолеум	99,7	105,4	100,0	91,2	115,9
Плиты перекрытий многпустотные	103,8	97,3	96,1	112,6	108,7

Соотношение цен приобретения основных видов строительных материалов с ценой на кирпич керамический неогнеупорный строительный

	Средняя цена в октябре 2014, рублей за единицу	Соотношение цен приобретения с ценой на кирпич керамический, %	
		октябрь 2014	справочно октябрь 2013
Кирпич керамический неогнеупорный строительный, тыс. усл. кирпичей	7507	100	100
Цемент, тонн	3353	45	44
Плиты перекрытий многпустотные, м ³	7973	106	86

	Средняя цена в октябре 2014, рублей за единицу	Соотношение цен приобретения с ценой на кирпич керамический, %	
		октябрь 2014	справочно октябрь 2013
Бетон, готовый для заливки (товарный бетон), м ³	3746	50	51
Растворы строительные, м ³	2694	36	40
Щебень, м ³	1163	15	15
Пески природные прочие, м ³	284	4	3

Индекс тарифов на грузовые автоперевозки в октябре 2014 года вырос по сравнению с предыдущим месяцем на 1,5%.

	Октябрь 2014 в % к			Справочно октябрь 2013 в % к	
	октябрю 2013	декабрю 2013	сентябрю 2014	октябрю 2012	декабрю 2012
Автомобильный транспорт (все виды сообщения)	127,8	110,3	101,5	110,5	108,6
из него:					
международный	129,8	110,7	101,6	110,4	108,4
междугородный	107,4	107,4	100,0	105,3	105,3
внутригородской и пригородный	104,1	104,1	100,0	118,4	118,4

Рост тарифов на грузовые перевозки¹⁾
(в процентах к декабрю предыдущего года)

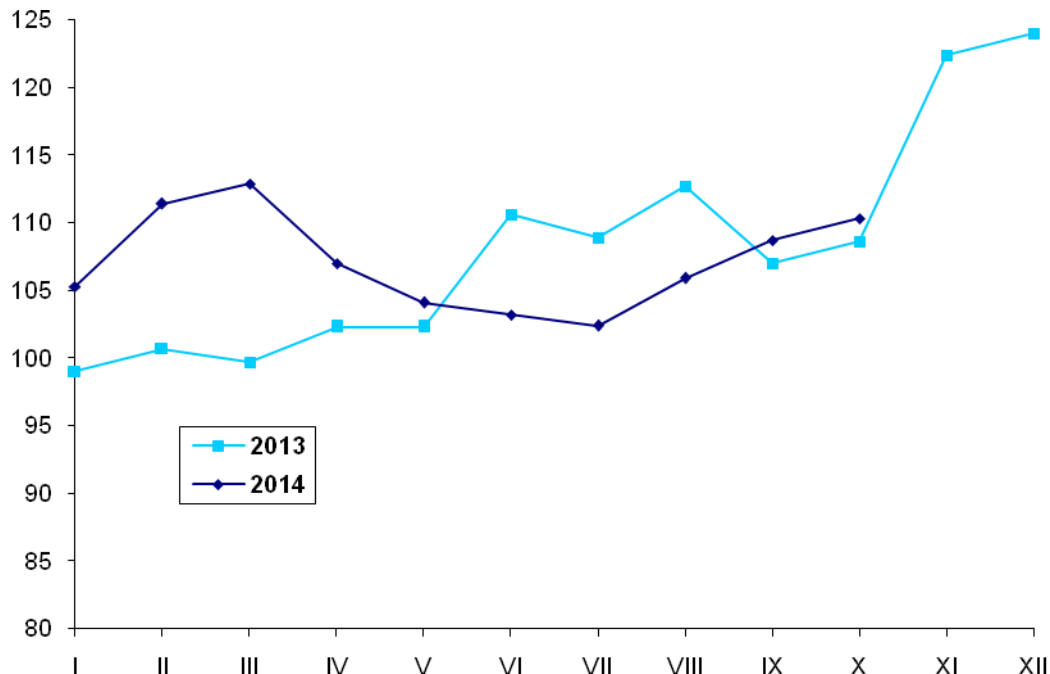

¹⁾ Грузовые перевозки автомобильным транспортом.

Тарифы на услуги связи для юридических лиц в октябре 2014 года по сравнению с уровнем предыдущего месяца выросли на 0,8%.

**Индексы тарифов на услуги связи для юридических лиц
в октябре 2013 и 2014 годов
(на конец периода, в процентах к декабрю предыдущего года)**



В октябре 2014 года **индекс цен производителей сельскохозяйственной продукции** составил 102,7%, в том числе в растениеводстве - 104,8%, в животноводстве - 102,5%.

Индексы цен производителей сельскохозяйственной продукции

на конец периода, в процентах

	Всего		в том числе			
	к преды- дущему периоду	к декабрю предыду- щего года	растениеводство		животноводство	
			к преды- дущему периоду	к декабрю предыду- щего года	к преды- дущему периоду	к декабрю предыду- щего года
2013						
январь	102,1	102,1	101,3	101,3	102,2	102,2
февраль	98,6	100,6	100,6	101,9	98,3	100,5
март	100,3	101,0	107,1	109,1	99,5	100,0
I квартал	101,0		109,1		100,0	
апрель	99,6	100,6	97,1	106,0	99,95	99,95
май	102,1	102,7	97,6	103,5	102,7	102,6
июнь	96,6	99,2	98,3	101,7	96,4	98,9
II квартал	98,2		93,2		98,9	
июль	98,6	97,8	99,4	101,1	98,5	97,4
август	99,1	96,9	99,5	100,6	99,1	96,5
сентябрь	104,0	100,9	96,8	97,3	104,9	101,3
III квартал	101,7		95,7		102,4	
октябрь	104,0	104,9	103,9	101,1	104,0	105,3
ноябрь	104,4	109,4	99,9	101,0	104,9	110,4
декабрь	104,9	114,8	101,4	102,5	105,3	116,3
IV квартал	113,8		105,3		114,8	

	<i>Всего</i>		<i>в том числе</i>			
	<i>к преды- дущему периоду</i>	<i>к декабрю предыду- щего года</i>	<i>растениеводство</i>		<i>животноводство</i>	
			<i>к преды- дущему периоду</i>	<i>к декабрю предыду- щего года</i>	<i>к преды- дущему периоду</i>	<i>к декабрю предыду- щего года</i>
2014						
январь	91,5	91,5	99,3	99,3	90,8	90,8
февраль	101,9	93,3	99,1	98,4	102,2	92,8
март	101,6	94,7	124,4	122,3	99,2	92,1
I квартал	94,7		122,3		92,1	
апрель	101,3	95,9	95,4	116,7	102,1	93,9
май	99,7	95,6	89,2	104,1	100,9	94,8
июнь	97,9	93,6	93,6	97,4	98,4	93,3
II квартал	98,9		79,6		101,3	
июль	100,3	93,9	93,3	90,9	101,0	94,2
август	101,4	95,2	93,2	84,7	102,1	96,2
сентябрь	98,4	93,7	102,1	86,5	98,1	94,4
III квартал	100,1		88,8		101,2	
октябрь	102,7	96,2	104,8	90,7	102,5	96,7

Индексы цен производителей отдельных видов и групп сельскохозяйственной продукции

	<i>на конец периода</i>				
	<i>В % к предыдущему месяцу</i>			<i>Октябрь 2014 в % к декабрю 2013</i>	<i>Справочно октябрь 2013 в % к декабрю 2012</i>
	<i>август 2014</i>	<i>сентябрь 2014</i>	<i>октябрь 2014</i>		
Растениеводство	93,2	102,1	104,8	90,7	101,1
зерновые и зернобобовые культуры	100,8	102,9	97,4	97,6	106,8
картофель	87,9	106,7	105,6	94,1	114,5
овощи свежие	76,9	99,6	127,6	72,8	87,9
Животноводство	102,1	98,1	102,5	96,7	105,3
скот крупный рогатый, овцы и козы, свиньи и птица сельскохозяйственная	101,2	94,5	102,7	100,1	96,3
молоко сырое крупного рогатого скота	101,7	101,0	101,3	104,0	114,8
яйца куриные	106,8	102,4	105,9	73,3	122,9

Соотношение цен производителей отдельных видов сельскохозяйственной продукции с ценой на пшеницу

	Средняя цена в октябре 2014, рублей за тонну	Соотношение цен производителей с ценой на пшеницу, раз	
		октябрь 2014	<u>справочно</u> октябрь 2013
Пшеница мягкая	7942	1,0	1,0
Овес	6020	0,8	1,0
Картофель	10000	1,3	1,2
Огурцы закрытого грунта	51000	6,4	10,7
Скот крупный рогатый ¹⁾	73601	9,3	9,2
Свины ¹⁾	107571	13,5	11,0
Птица сельскохозяйственная ¹⁾	41258	5,2	5,5
Молоко сырое крупного рогатого скота	18207	2,3	2,3
Яйца куриные, за тысячу штук	3700	0,5	0,5

¹⁾ Учетные в живом весе.

ФИНАНСЫ

ПОКАЗАТЕЛИ ФИНАНСОВО-КРЕДИТНОЙ СИСТЕМЫ

Исполнение бюджета (по данным Департамента бюджета и финансов Смоленской области)

млн. рублей

	2014			Справочно 2013		
	доходы	расходы	профицит (+), дефицит (-)	доходы	расходы	профицит (+), дефицит (-)
Январь	989,5	2276,9	-1287,4	2029,8	1849,1	+180,7
Январь-февраль	4143,8	5203,1	-1059,3	4236,2	4535,1	-298,9
Январь-март	7844,7	8234,2	-389,5	7895,1	7696,9	+198,2
Январь-апрель	12030,9	12464,8	-433,9	12230,9	12575,2	-344,3
Январь-май	15196,9	15432,3	-235,4	14588,0	15526,1	-938,1
Январь-июнь	17652,9	18619,3	-966,4	16786,2	19566,6	-2780,4
Январь-июль	22089,3	22548,6	-459,3	20794,1	23530,3	-2736,2
Январь-август	24260,5	25351,5	-1091,0	23177,4	26269,6	-3092,2
Январь-сентябрь	26540,3	28481,6	-1941,3	25775,4	29372,3	-3596,9

Структура бюджета по статьям доходов и расходов на 1 октября 2014 года

	Млн. рублей	В % к итогу
Доходы	26540,3	100
<i>в том числе:</i>		
налоговые доходы	19056,3	71,8
<i>из них:</i>		
налог на доходы физических лиц	7798,9	29,4
налог на прибыль организаций	4443,0	16,7
акцизы	2318,7	8,7
налог на имущество	3114,0	11,7
налоги на совокупный доход	1255,2	4,7
платежи за пользование природными ресурсами	22,7	0,1
прочие налоги, пошлины, сборы	103,8	0,4
неналоговые доходы	1378,0	5,2
<i>из них:</i>		
от использования имущества, находящегося в государственной и муниципальной собственности	432,0	1,6
от продажи материальных и нематериальных активов	426,0	1,6
прочие неналоговые доходы	520,0	2,0
безвозмездные перечисления	6106,0	23,0
Расходы	28481,6	100
<i>из них на:</i>		
общегосударственные вопросы, охрану окружающей среды, средства массовой информации	2166,3	7,6
национальную безопасность, оборону и правоохранительную деятельность	242,5	0,8

	Млн. рублей	В % к итогу
национальную экономику	4207,7	14,8
жилищно-коммунальное хозяйство	1653,7	5,8
обслуживание государственного и муниципального долга	682,6	2,4
социально-культурные мероприятия	19528,8	68,6
<i>из них на:</i>		
образование	8913,0	31,3
культуру, кинематографию	986,3	3,5
здравоохранение	4130,2	14,5
социальную политику	5271,2	18,5
физическую культуру и спорт	228,1	0,8

Поступление налогов и сборов в бюджетную систему по видам в январе-сентябре 2014 года (по оперативным данным Управления Федеральной налоговой службы по Смоленской области)

	В бюджеты всех уровней			в т.ч. в бюджет территории		
	млн. рублей	удельный вес в общей сумме поступлений, в %		млн. рублей	удельный вес в общей сумме поступлений, в %	
		январь-сентябрь			январь-сентябрь	
		2013	2014		2013	2014
Всего	30761,5	100	100	16939,8	100	100
<i>в том числе:</i>						
налог на добавленную стоимость	9774,8	23,6	31,8	-	-	-
налог на прибыль (доход) организаций	4716,7	19,3	15,3	4443,1	25,8	26,2
налог на доходы физических лиц	7818,1	32,5	25,4	7798,9	46,6	46,0
платежи за пользова- ние природными ресур- сами	34,9	0,2	0,1	22,8	0,2	0,1
акцизы	3907,1	5,5	12,7	234,0	0,8	1,4
налоги на имущество	3114,5	12,9	10,1	3114,5	18,5	18,4
прочие	1395,4	6,0	4,6	1326,5	8,1	7,9

В январе-сентябре 2014 года собрано налогов и других обязательных платежей на 31,7% больше, чем в январе-сентябре 2013 года.

**Динамика структуры поступивших налогов и сборов в январе-сентябре
(в процентах к общей сумме поступлений)**

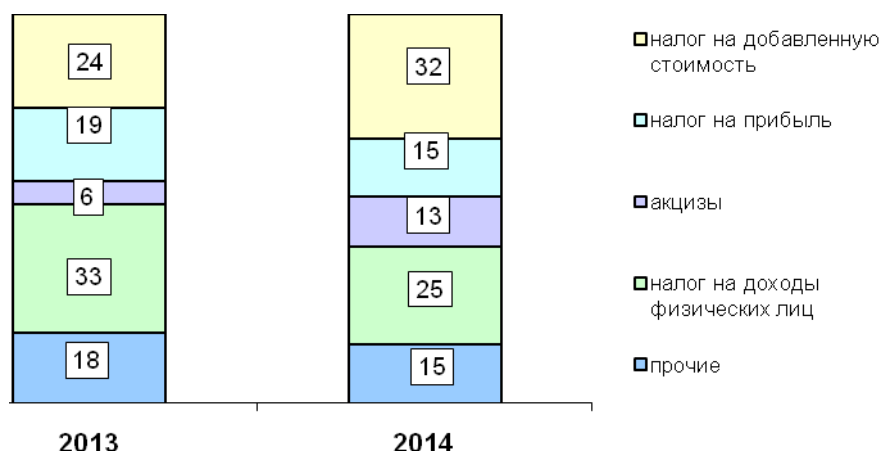

Структура задолженности по налогам и сборам в бюджетную систему

млн. рублей

	На 1 октября 2014					
	Задолженность всего	в том числе				
		недоимка	реструктуриро- ванная задолженность	задолженность, приостановлен- ная к взыска- нию в связи с введением процедур банкрот- ства	задолженность, взыски- ваемая судебными приставами, по поста- новлениям о возбуж- дении ис- полни- тельного производ- ства	приоста- новленные к взыска- нию пла- тежи
Всего	2203,1	693,6	17,4	933,7	261,1	290,0
в % к итогу	100	100	100	100	100	100
в % к 1 июля 2014	100,5	64,6	86,6	136,0	87,7	в2,9р
<i>в том числе:</i>						
налог на добавленную стоимость	1321,4	306,1	8,5	745,8	60,8	199,6
в % к итогу	60,0	44,1	48,8	79,9	23,3	68,8
в % к 1 июля 2014	103,7	57,2	85,0	134,0	63,4	в2,9р
налог на прибыль (доход) организаций	160,3	49,7	0,8	81,9	5,7	22,2
в % к итогу	7,3	7,2	4,6	8,8	2,2	7,7
в % к 1 июля 2014	102,6	62,0	100,0	159,3	44,2	в2,1р

	На 1 октября 2014					
	Задолжен- ность всего	в том числе				
		недоимка	реструк- туриро- ванная задолжен- ность	задолжен- ность, приоста- новлен- ная к взы- сканию в связи с введением процедур банкрот- ства	задолжен- ность, взыски- ваемая судебны- ми при- ставами, по поста- новлениям о возбуж- дении ис- полни- тельного производ- ства	приоста- новленные к взыска- нию пла- тежи
платежи за пользование природными ресурсами	5,3	4,1	0,3	0,4	0,5	-
в % к итогу	0,2	0,6	1,7	0,1	0,2	-
в % к 1 июля 2014	103,9	в3,7р	100,0	100,0	14,7	-
прочие	716,1	333,7	7,8	105,6	194,1	68,2
в % к итогу	32,5	48,1	44,9	11,2	74,3	23,5
в % к 1 июля 2014	94,6	72,9	86,7	135,4	104,7	в3,4р
<i>из общего итога задолженность перед:</i>						
федеральным бюджетом	1674,7	420,0	9,9	864,4	95,4	283,7
в % к итогу	76,0	60,6	56,9	92,6	36,5	97,8
в % к 1 июля 2014	103,6	57,3	86,1	137,6	65,8	в3,1р
территориальным бюджетом	528,4	273,6	7,5	69,3	165,7	6,3
в % к итогу	24,0	39,4	43,1	7,4	63,5	2,2
в % к 1 июля 2014	91,8	80,3	87,2	118,7	108,6	73,2

Задолженность по налогам и сборам на 1 октября 2014 года по сравнению с 1 октября 2013 года увеличилась на 341,9 млн. рублей или на 18,4%.

**Динамика структуры задолженности по видам налогов и сборов на 1 октября
(в процентах к общей сумме поступлений)**

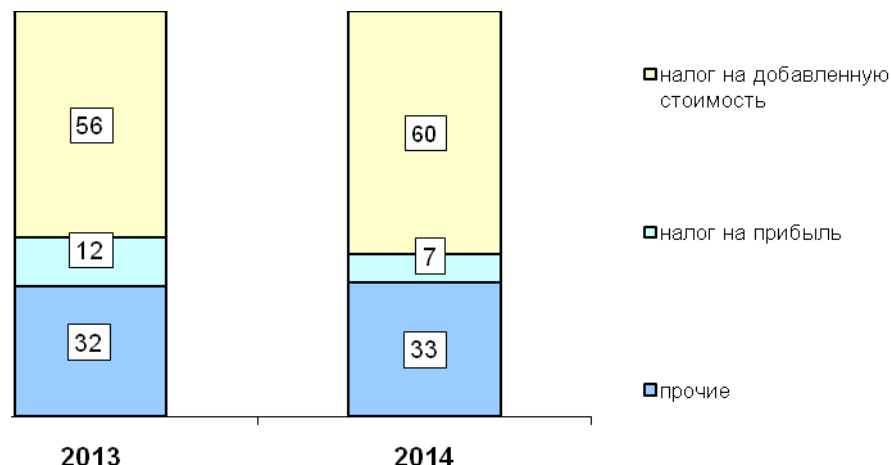

Недоимка в бюджетную систему по налогам и сборам, с учетом долгов, перешедших с предыдущего года, на 1 октября 2014 года составила 31,5% от общего объема задолженности и по сравнению с 1 июля 2014 года уменьшилась на 380,3 млн. рублей или на 35,4%.

Динамика структуры недоимки по видам налогов и сборов

на 1 октября 2013

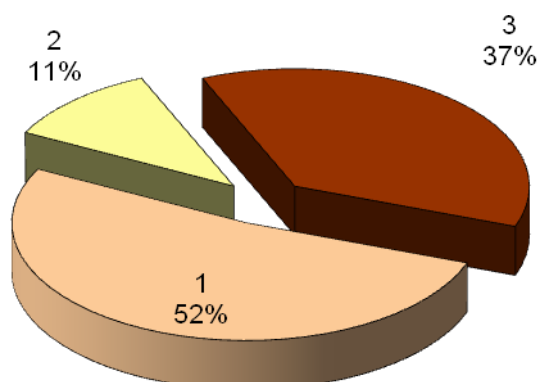

на 1 октября 2014

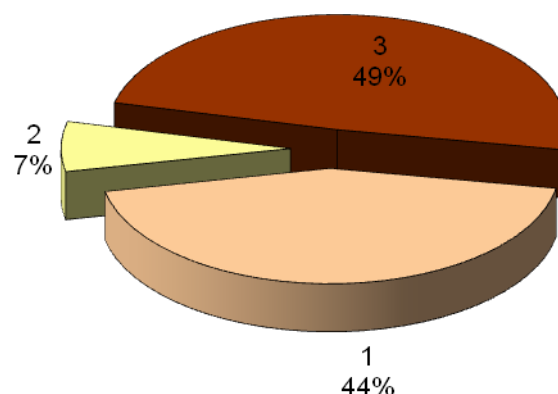

1 – налог на добавленную стоимость

3 – прочая

2 – налог на прибыль

Реструктурированная задолженность в бюджетную систему на 1 октября 2014 года по сравнению с 1 июля 2014 года, уменьшилась на 2,7 млн. рублей (на 13,4%). В составе общей задолженности по налогам и сборам доля реструктурированной задолженности невелика – 0,8%.

Задолженность, приостановленная к взысканию в связи с введением процедур банкротства на 1 октября 2014 года по сравнению с 1 июля 2014 года увеличилась на 247,2 млн. рублей или на 36,0%, ее доля в общей сумме задолженности составила 42,4 %.

Задолженность, взыскиваемая судебными приставами, по постановлениям о возбуждении исполнительного производства, на 1 октября 2014 года по сравнению с 1 июля 2014 года уменьшилась на 36,5 млн. рублей (на 12,3%), и составила 11,9% в составе общей задолженности.

Сумма приостановленных к взысканию платежей на 1 октября 2014 года по сравнению с 1 июля 2014 года увеличилась на 190,8 млн. рублей или в 2,9 раза, в составе общей задолженности на нее приходится 13,2%.

ФИНАНСЫ ОРГАНИЗАЦИЙ

Финансовые результаты деятельности организаций

В январе-сентябре 2014 года **сальдированный финансовый результат (прибыль до налогообложения минус убыток)** организаций, не относящихся к субъектам малого предпринимательства, с численностью работающих более 15 человек (включая средние организации, без банков, страховых организаций и бюджетных учреждений) был положительный и составил 4088,4 млн. рублей прибыли (в январе-сентябре 2013 года по этому же кругу организаций сальдо было 6923,3 млн. рублей прибыли).

Сальдированный финансовый результат (прибыль минус убыток) по видам экономической деятельности в январе-сентябре 2014 года

	Сальдо прибылей (+) и убытков (-)		Прибыль		Убыток	
	млн. рублей	в % к январю- сентябрю 2013 ¹⁾	млн. рублей	в % к январю- сентябрю 2013	млн. рублей	в % к январю- сентябрю 2013
Всего	+4088,4	59,1	8707,7	86,3	4619,3	145,8
<i>в том числе:</i>						
сельское хозяйство, охота и лесное хозяйство	+225,1	187,0	349,1	167,9	124,0	141,7
добыча полезных ископаемых	-125,7	-	...²⁾	...²⁾	...²⁾	...²⁾
<i>из нее:</i>						
добыча полезных ископа- емых, кроме топливно- энергетических	-125,7	-	... ²⁾	... ²⁾	... ²⁾	... ²⁾
обрабатывающие производства	+3270,3	61,3	5536,5	77,5	2266,2	124,9
<i>из них:</i>						
производство пищевых продуктов, включая напитки, и табака	+6,8	3,8	190,0	65,3	183,2	164,0
текстильное и швейное производство	-490,6	-	14,6	56,5	505,2	152,1
производство кожи, изделий из кожи и производство обуви	... ²⁾ ²⁾	...	-	-
обработка древесины и производство изделий из дерева	+384,8	50,0	... ²⁾ ²⁾	...
целлюлозно-бумажное производство; издатель- ская и полиграфическая деятельность	+97,7	75,5	... ²⁾ ²⁾	...
химическое производство	+3001,2	70,9	... ²⁾ ²⁾	...
производство резиновых и пластмассовых изделий	+155,8	134,6	... ²⁾ ²⁾	...
производство прочих неме- таллических минеральных продуктов	+239,9	53,9	... ²⁾ ²⁾	...

	Сальдо прибылей (+) и убытков (-)		Прибыль		Убыток	
	млн. рублей	в % к январю- сентябрю 2013 ¹⁾	млн. рублей	в % к январю- сентябрю 2013	млн. рублей	в % к январю- сентябрю 2013
металлургическое произ- водство и производство готовых металлических изделий	-403,5	-	174,0	58,1	577,5	120,3
производство машин и оборудования	-245,5	-	53,8	98,2	299,3	в2,7р
производство электро- оборудования, электрон- ного и оптического обору- дования	+306,4	53,9	583,3	88,4	276,9	в3,0р
производство транспорт- ных средств и оборудова- ния	+200,4	-	446,3	в9,4р	245,9	85,0
производство и распреде- ление электроэнергии, газа и воды	-317,1	-	533,2	100,7	850,3	в2,4р
<i>из них:</i>						
производство, передача и распределение электро- энергии	+113,2	66,8	... ²⁾		... ²⁾	
производство, передача и распределение пара и горячей воды (тепловой энергии)	-546,7	-	219,0	141,5	765,7	в2,3р
строительство	-258,5	-	131,1	66,4	389,6	в5,6р
оптовая и розничная торговля; ремонт авто- транспортных средств, мотоциклов, бытовых изделий и предметов личного пользования	+685,2	121,7	1014,0	118,3	328,8	111,7
<i>в том числе:</i>						
торговля автотранспорт- ными средствами и мото- циклами, их техническое обслуживание и ремонт	+226,4	83,0	241,1	86,5	14,7	в2,4р
оптовая торговля, включая торговлю через агентов, кроме торговли автотранс- портными средствами и мотоциклами	+523,2	171,0	612,0	150,1	88,8	87,2
розничная торговля, кроме торговли автотранспорт- ными средствами и мото- циклами; ремонт бытовых изделий и предметов личного обихода	-64,4	-	160,9	94,2	225,3	120,9
гостиницы и рестораны	-1,3	-	1,5	97,7	2,8	в3,4р
транспорт и связь	+538,3	142,4	874,9	133,7	336,6	121,9
<i>из них связь</i>	+547,4	137,5	637,5	132,6	90,1	108,9
операции с недвижимым имуществом, аренда и предоставление услуг	+106,2	36,9	179,4	58,3	73,2	в3,7р

	Сальдо прибылей (+) и убытков (-)		Прибыль		Убыток	
	млн. рублей	в % к январю- сентябрю 2013 ¹⁾	млн. рублей	в % к январю- сентябрю 2013	млн. рублей	в % к январю- сентябрю 2013
образование	+1,3	-	17,4	102,4	16,1	87,4
здравоохранение и предоставление социальных услуг	+6,3	-	... ²⁾		... ²⁾	
предоставление прочих коммунальных, социаль- ных и персональных услуг	-37,3	-	44,2	129,0	81,5	98,5

¹⁾ Темпы изменения сальдированного финансового результата отчетного периода по сравнению с соответствующим периодом предыдущего года рассчитаны по сопоставимому кругу организаций; с учетом корректировки данных соответствующего периода предыдущего года, исходя из изменений учетной политики, законодательных актов и др. в соответствии с методологией бухгалтерского учета. Прочерк означает, что в одном или обоих сопоставляемых периодах был получен отрицательный сальдированный финансовый результат.

²⁾ В таблицах раздела данные не публикуются в целях обеспечения конфиденциальности первичных статистических данных, полученных от организаций, в соответствии с Федеральным законом от 29.11.2007г. № 282-ФЗ "Об официальном статистическом учете и системе государственной статистики в Российской Федерации" (ст.4, п.5; ст.9, п.1).

Доля организаций, получивших прибыль (убыток)

в % к общему количеству организаций

	Январь-сентябрь 2014		Справочно январь-сентябрь 2013	
	доля прибыльных организаций	доля убыточных организаций	доля прибыльных организаций	доля убыточных организаций
Всего	60,0	40,0	66,7	33,3
<i>в том числе:</i>				
сельское хозяйство, охота и лесное хозяйство	61,1	38,9	72,2	27,8
добыча полезных ископаемых	40,0	60,0	60,0	40,0
<i>из них:</i>				
добыча полезных ископаемых, кроме топливно-энергетических	40,0	60,0	60,0	40,0
обрабатывающие производства	59,1	40,9	67,8	32,2
<i>из них:</i>				
производство пищевых продуктов, включая напитки, и табака	45,0	55,0	75,0	25,0
текстильное и швейное производство	45,5	54,5	54,5	45,5
производство кожи, изделий из кожи и производство обуви	100,0	-	100,0	-
обработка древесины и производство изделий из дерева	50,0	50,0	75,0	25,0

	Январь-сентябрь 2014		Справочно январь-сентябрь 2013	
	доля прибыльных организаций	доля убыточных организаций	доля прибыльных организаций	доля убыточных организаций
целлюлозно-бумажное производство; издательская и полиграфическая деятельность	71,4	28,6	85,7	14,3
химическое производство	75,0	25,0	25,0	75,0
производство резиновых и пластмассовых изделий	90,0	10,0	80,0	20,0
производство прочих неметаллических минеральных продуктов	86,7	13,3	86,7	13,3
металлургическое производство и производство готовых металлических изделий	47,8	52,2	52,2	47,8
производство машин и оборудования	25,0	75,0	50,0	50,0
производство электрооборудования, электронного и оптического оборудования	68,0	32,0	80,0	20,0
производство транспортных средств и оборудования	57,1	42,9	57,1	42,9
производство и распределение электроэнергии, газа и воды	45,2	54,8	47,6	52,4
<i>из них:</i>				
производство, передача и распределение электроэнергии	75,0	25,0	100,0	-
производство, передача и распределение пара и горячей воды (тепловой энергии)	31,2	68,8	37,5	62,5
строительство	55,0	45,0	75,0	25,0
оптовая и розничная торговля; ремонт автотранспортных средств, мотоциклов, бытовых изделий и предметов личного пользования	71,4	28,6	78,0	22,0
<i>в том числе:</i>				
торговля автотранспортными средствами и мотоциклами, их техническое обслуживание и ремонт	55,6	44,4	77,8	22,2
оптовая торговля, включая торговлю через агентов, кроме торговли автотранспортными средствами и мотоциклами	73,6	26,4	75,5	24,5
розничная торговля, кроме торговли автотранспортными средствами и мотоциклами; ремонт бытовых изделий и предметов личного пользования	72,4	27,6	82,8	17,2
гостиницы и рестораны	50,0	50,0	75,0	25,0
транспорт и связь	51,8	48,2	48,2	51,8
<i>из них связь</i>	62,5	37,5	50,0	50,0

	Январь-сентябрь 2014		Справочно январь-сентябрь 2013	
	доля прибыльных организаций	доля убыточных организаций	доля прибыльных организаций	доля убыточных организаций
операции с недвижимым имуществом, аренда и предоставление услуг	60,0	40,0	82,2	17,8
образование	72,0	28,0	80,0	20,0
здравоохранение и предоставление социальных услуг	85,7	14,3	57,1	42,9
предоставление прочих коммунальных, социальных и персональных услуг	58,1	41,9	41,9	58,1

В январе-сентябре 2014 года доля убыточных организаций составила 40,0% и по сравнению с январем-сентябрем 2013 года увеличилась на 6,7 процентного пункта, а сумма убытка увеличилась на 45,8%.

Доходы и расходы организаций по видам экономической деятельности в январе-сентябре 2014 года сложились следующим образом:

	млн. рублей				
	Выручка от продажи то- варов, про- дукции, ра- бот, услуг (без НДС и акцизов)	Себестои- мость	Коммер- ческие и управлен- ческие расходы	Прибыль, убыток (-) от продаж	Выручка от прода- жи основ- ных средств
Всего	198693,1	174856,1	17646,0	6191,0	921,1
<i>в том числе:</i>					
сельское хозяйство, охота и лесное хозяйство	2717,9	2453,4	82,6	181,9	15,4
добыча полезных ископаемых	647,8	684,4	60,2	-96,8	14,4
<i>из неё:</i>					
добыча полезных ископаемых, кроме топливно-энергетических	647,8	684,4	60,2	-96,8	14,4
обрабатывающие производства	96673,1	82820,0	8276,0	5577,1	286,4
<i>из них:</i>					
производство пищевых продуктов, включая напитки, и табака	8981,1	7899,0	818,5	263,6	63,7
текстильное и швейное производство	2317,4	2213,9	207,4	-103,9	13,9
обработка древесины и производство изделий из дерева	4703,4	3581,3	544,8	577,3	37,2
целлюлозно-бумажное производство; издательская и полиграфическая деятельность	2077,7	1745,1	154,8	177,8	58,7
химическое производство	13680,7	8181,0	2488,5	3011,2	19,4
производство резиновых и пластмассовых изделий	7168,7	6488,5	396,9	283,3	0,8

	<i>Выручка от продажи то- варов, про- дукции, ра- бот, услуг (без НДС и акцизов)</i>	<i>Себестои- мость</i>	<i>Коммер- ческие и управлен- ческие расходы</i>	<i>Прибыль, убыток (-) от продаж</i>	<i>Выручка от прода- жи основ- ных средств</i>
производство прочих неметаллических минеральных продуктов	6167,8	5324,3	571,8	271,7	2,0
металлургическое производство и производство готовых металлических изделий	12632,8	11601,1	901,5	130,2	27,8
производство машин и оборудования	2283,5	2262,8	199,6	-178,9	10,7
производство электрообору- дования, электронного и оптического оборудования	15314,7	13484,5	1025,7	804,5	9,5
производство транспортных средств и оборудования	8644,5	8185,8	167,7	291,0	40,6
производство и распределе- ние электроэнергии, газа и воды	16253,3	15833,0	2190,3	-1770,0	6,3
<i>из них:</i>					
производство, передача и распределение электро- энергии	4381,4	4840,1	1313,5	-1772,2	0,9
производство, передача и распределение пара и горячей воды (тепловой энергии)	2767,8	2953,5	59,7	-245,4	0,2
строительство	3852,2	3485,5	339,3	27,4	70,5
оптовая и розничная тор- говля; ремонт автотран- спортных средств, мото- циклов, бытовых изделий и предметов личного пользования	64854,4	57461,5	5680,5	1712,4	34,7
<i>в том числе:</i>					
торговля автотранспортными средствами и мотоциклами, их техническое обслуживание и ремонт	12421,5	11103,4	1041,0	277,1	4,5
оптовая торговля, включая торговлю через агентов, кро- ме торговли автотранспорт- ными средствами и мото- циклами	46861,6	42088,8	3351,2	1421,6	26,5
розничная торговля, кроме торговли автотранспортными средствами и мотоциклами; ремонт бытовых изделий и предметов личного обихода	5571,3	4269,3	1288,3	13,7	3,7
гостиницы и рестораны	174,6	129,5	47,2	-2,1	-
транспорт и связь	8082,2	7084,3	471,1	526,8	492,0
<i>из них</i> связь	3098,6	2249,5	163,5	685,6	3,2

	<i>Выручка от продажи то- варов, про- дукции, ра- бот, услуг (без НДС и акцизов)</i>	<i>Себестои- мость</i>	<i>Коммер- ческие и управлен- ческие расходы</i>	<i>Прибыль, убыток (-) от продаж</i>	<i>Выручка от прода- жи основ- ных средств</i>
операции с недвижимым имуществом, аренда и предоставление услуг	4320,0	3890,4	342,9	86,7	0,7
образование	235,4	188,4	47,3	-0,3	-
здравоохранение и предо- ставление социальных услуг	306,8	275,8	22,7	8,3	0,4
предоставление прочих коммунальных, социальных и персональных услуг	522,1	521,9	60,9	-60,7	0,4

По сравнению с январем-сентябрем 2013 года объем выручки в январе-сентябре 2014 года увеличился на 8,4 млрд. рублей или на 4,4%, а рентабельность продаж составила 3,1% против 3,5% в январе-сентябре 2013 года, рентабельность продукции, соответственно, 3,2% против 3,7%.

Состояние платежей и расчетов в организациях

На 1 октября 2014 года **суммарная задолженность** по обязательствам организаций (кредиторская и задолженность по кредитам банков и займам), не относящихся к субъектам малого предпринимательства, с численностью работающих более 15 человек (включая средние организации, без банков, страховых организаций и бюджетных учреждений) составила 145,2 млрд. рублей, из нее просроченная - 10,8 млрд. рублей, 7,4% от общей суммы задолженности (на 1 октября 2012 г. - 7,4%, на 1 октября 2013 г. - 5,2%).

Размер и структура суммарной задолженности по обязательствам организаций

	<i>Сентябрь 2014, млрд. рублей</i>	<i>В % к</i>			<i>на конец месяца</i>	
		<i>сентябрю 2013</i>	<i>августу 2014</i>	<i>итогу</i>	<i>Справочно сентябрь 2013 в % к</i>	
					<i>сентябрю 2012</i>	<i>итогу</i>
Всего	145,2	115,0	102,2	100	112,5	100
<i>в том числе:</i>						
кредиторская задолженность	73,1	115,0	101,1	50,3	116,1	50,2
задолженность по креди- там банков и займам	72,1	114,8	103,3	49,7	109,0	49,8

Кредиторская задолженность на 1 октября 2014 года составила 73,1 млрд. рублей, из нее просроченная - 10,3 млрд. рублей, 14,1% от общего объема кредиторской задолженности (на 1 октября 2012 г. - 7,1%, на 1 октября 2013 г. - 10,2%).

Структура и динамика просроченной кредиторской задолженности

на конец месяца; млн. рублей

	Количество организаций, имеющих просроченную кредиторскую задолженность	Просроченная кредиторская задолженность	в том числе		
			поставщикам	в бюджеты всех уровней	по платежам в государственные внебюджетные фонды
2013					
январь	117	4229,9	3517,5	195,0	126,5
в % к просроченной кредиторской задолженности		100	83	5	3
в % к предыдущему месяцу	94	103	108	91	108
февраль	114	5872,9	5050,3	204,4	132,9
в % к просроченной кредиторской задолженности		100	86	3	2
в % к предыдущему месяцу	97	139	144	105	105
март	120	5658,5	4982,5	197,7	132,1
в % к просроченной кредиторской задолженности		100	88	3	2
в % к предыдущему месяцу	105	96	99,0	97	99,0
апрель	112	5713,1	5101,7	192,1	134,6
в % к просроченной кредиторской задолженности		100	89	3	2
в % к предыдущему месяцу	93	101	102	97	102
май	112	7185,9	6368,1	224,6	182,4
в % к просроченной кредиторской задолженности		100	89	3	3
в % к предыдущему месяцу	100,0	126	125	117	136
июнь	115	7504,5	6612,4	217,3	177,5
в % к просроченной кредиторской задолженности		100	88	3	2
в % к предыдущему месяцу	103	104	104	97	97
июль	111	6939,0	6037,1	328,8	203,6
в % к просроченной кредиторской задолженности		100	87	5	3
в % к предыдущему месяцу	97	92	91	151	115
август	109	6971,7	6015,3	351,4	207,8
в % к просроченной кредиторской задолженности		100	86	5	3
в % к предыдущему месяцу	98	101	99,0	107	102
сентябрь	109	6477,1	5454,5	358,7	237,1
в % к просроченной кредиторской задолженности		100	84	6	4
в % к предыдущему месяцу	100,0	93	91	102	114

	<i>Количество организаций, имеющих просроченную кредиторскую задолженность</i>	<i>Просроченная кредиторская задолженность</i>	<i>в том числе</i>		
			<i>поставщикам</i>	<i>в бюджеты всех уровней</i>	<i>по платежам в государственные внебюджетные фонды</i>
октябрь	108	7166,9	6173,1	349,4	243,5
в % к просроченной кредиторской задолженности		100	86	5	3
в % к предыдущему месяцу	99,0	111	113	97	103
ноябрь	106	6772,0	5792,8	333,7	234,0
в % к просроченной кредиторской задолженности		100	86	5	3
в % к предыдущему месяцу	98	94	94	96	96
декабрь	109	7628,8	6841,6	295,7	247,3
в % к просроченной кредиторской задолженности		100	90	4	3
в % к предыдущему месяцу	103	113	118	89	106
2014					
январь	101	7485,4	6751,1	285,9	235,2
в % к просроченной кредиторской задолженности		100	90	4	3
в % к предыдущему месяцу	93	98	99,0	97	95
февраль	100	8513,3	7602,0	363,3	244,7
в % к просроченной кредиторской задолженности		100	89	4	3
в % к предыдущему месяцу	99,0	114	113	127	104
март	105	8964,8	7726,7	394,8	248,8
в % к просроченной кредиторской задолженности		100	86	4	3
в % к предыдущему месяцу	105	105	102	109	102
апрель	100	9701,0	8392,4	408,4	270,3
в % к просроченной кредиторской задолженности		100	86	4	3
в % к предыдущему месяцу	95	108	109	103	109
май	100	9368,3	7963,4	377,4	276,7
в % к просроченной кредиторской задолженности		100	85	4	3
в % к предыдущему месяцу	100,0	97	95	92	102
июнь	102	9611,4	8179,2	409,1	272,8
в % к просроченной кредиторской задолженности		100	85	4	3
в % к предыдущему месяцу	102	103	103	108	99,0
июль	104	9996,3	8544,5	415,3	292,6
в % к просроченной кредиторской задолженности		100	85	4	3
в % к предыдущему месяцу	102	104	104	101	107

В составе просроченной задолженности предприятий своим поставщикам, неплатежи за полученную теплоэнергию составили 1171,1 млн. рублей (13,7%), за электроэнергию – 1722,8 млн. рублей (20,2%), за сетевой газ – 158,6 млн. рублей (1,9%), за услуги железнодорожного транспорта (кроме ж/д транспорта общего пользования) расчеты произведены своевременно.

Просроченная кредиторская задолженность на 1 октября 2014 года по видам экономической деятельности

	Количество организаций, имеющих просроченную кредиторскую задолженность	Просроченная кредиторская задолженность	млн. рублей в том числе		
			поставщикам	в бюджеты всех уровней	по платежам в государственные внебюджетные фонды
Всего	110	10276,2	8544,7	464,0	332,0
<i>в том числе:</i>					
сельское хозяйство, охота и лесное хозяйство	7	70,3	55,5	...²⁾	8,0
добыча полезных ископаемых	...²⁾	...²⁾	...²⁾	...²⁾	...²⁾
обрабатывающие производства	34	2827,1	2303,9	198,0	260,8
<i>из них:</i>					
производство пищевых продуктов, включая напитки, и табака	3	81,4	... ²⁾	... ²⁾	... ²⁾
производство прочих неметаллических минеральных продуктов	9	251,6	207,4	... ²⁾	... ²⁾
металлургическое производство и производство готовых металлических изделий	5	482,6	452,0	7,3	23,3
производство машин и оборудования	5	960,5	888,5	34,1	... ²⁾
производство электрооборудования, электронного и оптического оборудования	6	25,8	24,6	-	... ²⁾
производство транспортных средств и оборудования	5	1020,4	693,6	120,9	... ²⁾
производство и распределение электроэнергии, газа и воды	25	5027,4	4783,5	37,6	6,8
<i>из них:</i>					
производство, передача и распределение электроэнергии	... ²⁾	... ²⁾	... ²⁾	-	-
производство, передача и распределение пара и горячей воды (тепловой энергии)	8	916,1	898,9	10,7	3,5
строительство	7	1367,0	571,5	109,8	36,5

	Количество организаций, имеющих просроченную кредиторскую задолженность	Просроченная кредиторская задолженность	в том числе		
			поставщикам	в бюджеты всех уровней	по платежам в государственные внебюджетные фонды
оптовая и розничная торговля; ремонт автотранспортных средств, мотоциклов, бытовых изделий и предметов личного пользования	... ²⁾	... ²⁾	... ²⁾	-	-
<i>в том числе:</i>					
оптовая торговля, включая торговлю через агентов, кроме торговли автотранспортными средствами и мотоциклами	-	-	-	-	-
транспорт и связь	8	87,7	79,2	7,2	... ²⁾
операции с недвижимым имуществом, аренда и предоставление услуг	15	754,9	655,5	81,3	... ²⁾
предоставление прочих коммунальных услуг	6	33,1	18,6	13,1	... ²⁾

В просроченной кредиторской задолженности основная доля приходится на долги организаций обрабатывающих производств - 27% и организаций по производству и распределению электроэнергии, газа и воды - 49%.

Задолженность по полученным кредитам банков и займам организаций на 1 октября 2014 года составила 72,1 млрд. рублей, в том числе просроченная задолженность - 0,5 млрд. рублей, 0,7% от общего объема задолженности по полученным кредитам банков и займам (на 1 октября 2012 г. - 0,3%, на 1 октября 2013 г. - 0,1%).

Наибольшая доля просроченной задолженности по кредитам банков и займам приходилась на организации строительства – 61,8%.

Дебиторская задолженность на 1 октября 2014 года составила 59,5 млрд. рублей, из нее просроченная - 6,0 млрд. рублей, 10,1% от общего объема дебиторской задолженности (на 1 октября 2012 г. - 6,7%, на 1 октября 2013 г. - 10,4%).

Структура и динамика просроченной дебиторской задолженности

	Количество организаций, имеющих просроченную дебиторскую задолженность	Просроченная дебиторская задолженность	на конец месяца; млн. рублей		
			в том числе		
			покупателей	из нее	
				по полученным векселям	государственных заказчиков по оплате за поставленную продукцию
2013					
январь	171	3775,2	3369,8	2,0	9,8
в % к просроченной дебиторской задолженности		100	89	0,1	0,3
в % к предыдущему месяцу	96	107	107	100,0	100,0

	<i>Количество организаций, имеющих просроченную дебиторскую задолженность</i>	<i>Просроченная дебиторская задолженность</i>	<i>в том числе</i>		
			<i>покупателей</i>	<i>из нее</i>	
				<i>по полученным векселям</i>	<i>государственных заказчиков по оплате за поставленную продукцию</i>
февраль	169	4368,5	4013,5	2,0	9,8
в % к просроченной дебиторской задолженности		100	92	0,05	0,2
в % к предыдущему месяцу	99,0	116	119	100,0	100,0
март	172	4734,2	4159,5	2,0	16,6
в % к просроченной дебиторской задолженности		100	88	0,04	0,4
в % к предыдущему месяцу	102	108	104	100,0	169,0
апрель	168	5491,8	4820,4	2,0	30,4
в % к просроченной дебиторской задолженности		100	88	0,04	0,6
в % к предыдущему месяцу	98	116	116	100,0	183
май	167	6182,7	5501,2	2,0	24,6
в % к просроченной дебиторской задолженности		100	89	0,03	0,4
в % к предыдущему месяцу	99,0	113	114	100,0	81
июнь	169	5247,3	4792,6	2,0	25,0
в % к просроченной дебиторской задолженности		100	91	0,03	0,5
в % к предыдущему месяцу		85	87	100,0	102
июль	164	5480,5	5092,0	2,0	19,2
в % к просроченной дебиторской задолженности		100	93	0,04	0,4
в % к предыдущему месяцу	97	104	106	100,0	77
август	162	5851,1	5483,1	2,0	20,3
в % к просроченной дебиторской задолженности		100	94	0,03	0,3
в % к предыдущему месяцу	99,0	107	108	100,0	106
сентябрь	165	5937,8	5331,4	2,0	29,2
в % к просроченной дебиторской задолженности		100	90	0,03	0,5
в % к предыдущему месяцу	102	101	97	100,0	144
октябрь	163	4868,8	4133,9	2,0	21,3
в % к просроченной дебиторской задолженности		100	85	0,04	0,4
в % к предыдущему месяцу	99,0	82	77	100,0	73
ноябрь	164	5477,0	4675,9	2,0	8,1
в % к просроченной дебиторской задолженности		100	85	0,04	0,1
в % к предыдущему месяцу	101	112	113	100,0	38,0

	Количество организаций, имеющих просроченную дебиторскую задолженность	Просроченная дебиторская задолженность	в том числе		
			покупателей	из нее	
				по полученным векселям	государственных заказчиков по оплате за поставленную продукцию
декабрь	162	5025,6	4336,7	2,0	10,9
в % к просроченной дебиторской задолженности		100	86	0,04	0,2
в % к предыдущему месяцу	99,0	92	93	100,0	135
2014					
январь	154	5150,8	4528,1	-	9,1
в % к просроченной дебиторской задолженности		100	88	-	0,2
в % к предыдущему месяцу	95	102	104	-	83
февраль	154	5736,0	4835,8	-	7,7
в % к просроченной дебиторской задолженности		100	84	-	0,1
в % к предыдущему месяцу	100,0	111	107	-	85
март	166	6410,6	5180,5	-	2,5
в % к просроченной дебиторской задолженности		100	81	-	0,0
в % к предыдущему месяцу	108	112	107	-	32
апрель	161	6268,9	4918,3	-	1,1
в % к просроченной дебиторской задолженности		100	78	-	0,0
в % к предыдущему месяцу	98	98	95,0	-	44,0
май	164	6401,8	4854,4	-	1,1
в % к просроченной дебиторской задолженности		100	76	-	0,0
в % к предыдущему месяцу	102	102	99	-	100,0
июнь	165	5554,4	4478,1	-	1,1
в % к просроченной дебиторской задолженности		100	81	-	0,0
в % к предыдущему месяцу	101	87	92	-	100,0
июль	164	7354,5	6276,3	-	1,1
в % к просроченной дебиторской задолженности		100	85	-	0,0
в % к предыдущему месяцу	99,0	132	140	-	100,0
август	164	7595,2	6528,3	-	0,7
в % к просроченной дебиторской задолженности		100	86	-	0,0
в % к предыдущему месяцу	100,0	103	104	-	64
сентябрь	170	6031,4	4898,8	-	0,7
в % к просроченной дебиторской задолженности		100	81	-	0,0
в % к предыдущему месяцу	104	79	75	-	100,0

**Динамика структуры просроченной дебиторской задолженности на 1 октября
(в процентах)**

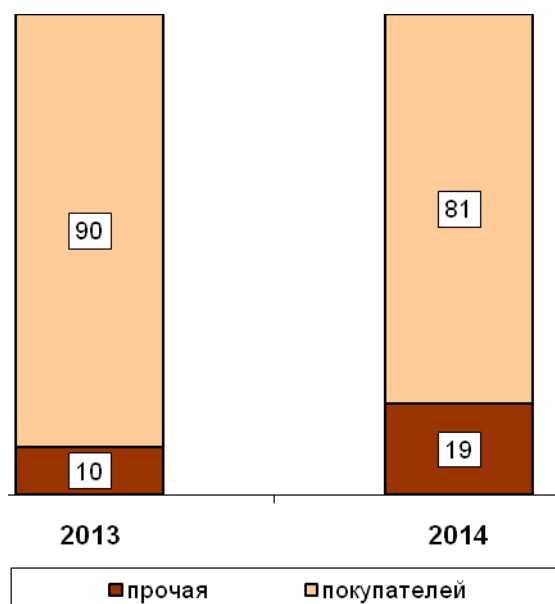

В составе просроченной дебиторской задолженности покупателей неплатежи предприятиям за поставку электроэнергии составили – 524,2 млн. рублей (10,7%), за поставку сетевого газа – 3,7 млн. рублей (0,1%), за теплоэнергию – 824,9 млн. рублей (16,8%), за услуги железнодорожного транспорта (кроме ж/д транспорта общего пользования) просроченная задолженность отсутствует.

Данные о просроченной дебиторской задолженности по видам экономической деятельности на 1 октября 2014 года

	Количество организаций, имеющих просроченную дебиторскую задолженность	Просроченная дебиторская задолженность	млн. рублей		
			покупателей	в том числе	
				из нее	
				по полученным векселям	государственных заказчиков по оплате за поставленную продукцию
Всего	170	6031,4	4898,8	-	0,7
<i>в том числе:</i>					
сельское хозяйство, охота и лесное хозяйство	7	9,5	8,5	-	-
добыча полезных ископаемых	3	50,8	44,6	-	-
обрабатывающие производства	51	898,7	738,4	-	-
<i>из них:</i>					
производство пищевых продуктов, включая напитки, и табака	6	62,7	62,2	-	-
целлюлозно-бумажное производство; издательская и полиграфическая деятельность	... ²⁾	... ²⁾	... ²⁾	-	-
производство прочих неметаллических минеральных продуктов	12	146,6	113,3	-	-

	Количество организаций, имеющих просроченную дебиторскую задолженность	Просроченная дебиторская задолженность	в том числе		
			покупателей	из нее	
				по полученным векселям	государственных заказчиков по оплате за поставленную продукцию
металлургическое производство и производство готовых металлических изделий	7	25,7	25,7	-	-
производство машин и оборудования	7	198,0	177,7	-	-
производство электрооборудования, электронного и оптического оборудования	6	45,1	45,0	-	-
производство транспортных средств и оборудования	5	331,4	225,3	-	-
производство и распределение электроэнергии, газа и воды	29	3410,1	3119,7	-	-
<i>из них:</i>					
производство, передача и распределение электроэнергии	4	960,0	717,2	-	-
производство, передача и распределение пара и горячей воды (тепловой энергии)	10	1544,9	1497,4	-	-
строительство	7	782,8	227,7	-	-
оптовая и розничная торговля; ремонт автотранспортных средств, мотоциклов, бытовых изделий и предметов личного пользования	22	36,2	23,1	-	-
оптовая торговля, включая торговлю через агентов, кроме торговли автотранспортными средствами и мотоциклами	5	12,6	12,6	-	-
розничная торговля, кроме торговли автотранспортными средствами и мотоциклами; ремонт бытовых изделий и предметов личного обихода	16	13,3	... ²⁾	-	-
транспорт и связь	11	92,6	91,0	-	-
операции с недвижимым имуществом, аренда и предоставление услуг	23	711,4	613,9	-	... ²⁾
предоставление прочих коммунальных, социальных и персональных услуг	11	19,7	12,8	-	-

На 1 октября 2014 года было списано кредиторской задолженности, с истекшими предельными сроками исполнения обязательств, на увеличение финансовых результатов деятельности организаций на прибыль в сумме 34,4 млн. рублей (0,8% к прибыли) и 29,5 млн. рублей дебиторской задолженности списано на убыток (0,7% к прибыли).

На 1 октября 2014 года в обращении участвовали векселя, обеспечивающие задолженность покупателей на сумму 189,5 млн. рублей, 0,5% всей задолженности покупателей. Векселя, обеспечивающие задолженность поставщикам, составили 38,1 млн. рублей, 0,1% всей задолженности поставщикам. Векселя, которые обеспечивали задолженность и участвовали в обращении, полностью погашены в срок.

Превышение кредиторской задолженности над дебиторской задолженностью на 1 октября 2014 года

	Задолженность		Превышение кредиторской задолженности над дебиторской	
	дебиторская	кредиторская	всего	в % к дебиторской задолженности
Всего	59503,4	73118,8	13615,4	22,9
<i>в том числе:</i>				
сельское хозяйство, охота и лесное хозяйство	891,0	2130,2	1239,2	139,1
добыча полезных ископаемых	248,6	382,7	135,9	54,0
добыча полезных ископаемых, кроме топливно-энергетических	248,6	382,7	134,1	54,0
обрабатывающие производства	35460,0	39945,2	4485,2	12,6
<i>из них:</i>				
производство пищевых продуктов, включая напитки, и табака	2651,3	2136,0	-515,3	-
текстильное и швейное производство	834,8	1769,4	934,6	111,9
производство кожи, изделий из кожи и производство обуви	... ²⁾	... ²⁾	69,1	81,1
обработка древесины и производство изделий из дерева	2718,5	1415,6	-1302,9	-
целлюлозно-бумажное производство; издательская и полиграфическая деятельность	469,4	848,8	379,4	80,8
химическое производство	5188,7	1420,5	-3768,2	-
производство резиновых и пластмассовых изделий	2205,7	2360,9	155,2	7,0

	Задолженность		Превышение кредиторской задолженности над дебиторской	
	дебиторская	кредиторская	всего	в % к дебиторской задолженности
производство прочих неметаллических минеральных продуктов	959,9	2879,5	1919,6	в2,0р
металлургическое производство и производство готовых металлических изделий	3735,5	10642,9	6907,4	184,9
производство машин и оборудования	1173,9	2449,8	1275,9	108,7
производство электрооборудования, электронного и оптического оборудования	4073,6	6304,2	2230,6	54,8
производство транспортных средств и оборудования	6569,2	6559,5	-9,7	-
производство и распределение электроэнергии, газа и воды	6268,6	9079,3	2810,7	44,8
<i>из них:</i>				
производство, передача и распределение электроэнергии	2479,4	4663,9	2184,5	88,1
производство, передача и распределение пара и горячей воды (тепловой энергии)	2158,0	2461,7	303,7	14,1
строительство	3217,4	5839,0	2621,6	81,5
оптовая и розничная торговля; ремонт автотранспортных средств, мотоциклов, бытовых изделий и предметов личного пользования	9140,3	9165,7	25,4	0,3
<i>в том числе:</i>				
торговля автотранспортными средствами и мотоциклами, их техническое обслуживание и ремонт	734,5	706,3	-28,2	-
оптовая торговля, включая торговлю через агентов, кроме торговли автотранспортными средствами и мотоциклами	8264,4	7789,2	-475,2	-
розничная торговля, кроме торговли автотранспортными средствами и мотоциклами; ремонт бытовых изделий и предметов личного обихода	141,4	670,1	528,7	в3,7р

	Задолженность		Превышение кредиторской задолженности над дебиторской	
	дебиторская	кредиторская	всего	в % к дебиторской задолженности
гостиницы и рестораны	21,1	34,2	13,1	61,8
транспорт и связь	1856,2	3648,7	1792,5	96,6
<i>из них</i> связь	332,7	486,3	153,6	46,2
операции с недвижимым имуществом, аренда и предоставление услуг	1816,1	2456,7	640,6	35,3
образование	94,0	97,2	3,2	3,4
здравоохранение и предоставление социальных услуг	118,5	117,6	-0,9	-
предоставление прочих коммунальных, социальных и персональных услуг	240,3	108,2	-132,1	-

Коэффициент покрытия, характеризующий в какой степени оборотные активы покрывают краткосрочные обязательства, в январе-сентябре 2014 года сложился следующий:

(рекомендуемое значение $\geq 200\%$)

в процентах

	2014			2013
	январь-март	январь-июнь	январь-сентябрь	январь-сентябрь
Всего	165,0	169,5	173,5	160,5
<i>из них:</i>				
сельское хозяйство, охота и лесное хозяйство	97,6	107,0	113,7	105,1
добыча полезных ископаемых	92,8	92,1	83,2	95,3
<i>из нее:</i>				
добыча полезных ископаемых, кроме топливно-энергетических	92,8	92,1	83,2	95,3
обрабатывающие производства	190,5	197,2	204,8	168,6
<i>из них:</i>				
производство пищевых продуктов, включая напитки, и табака	129,3	120,1	113,1	135,8
текстильное и швейное производство	68,6	68,5	67,4	51,1
обработка древесины и производство изделий из дерева	408,8	265,3	335,2	316,7
целлюлозно-бумажное производство, издательская и полиграфическая деятельность	179,6	173,9	164,6	154,9
химическое производство	1568,8	1822,2	2207,4	688,8
производство резиновых и пластмассовых изделий	133,0	161,5	163,4	141,5
производство прочих неметаллических минеральных продуктов	171,3	168,4	158,2	180,2

	2014			2013
	январь-март	январь-июнь	январь-сентябрь	январь-сентябрь
металлургическое производство и производство готовых металлических изделий	111,4	109,2	120,8	136,6
производство машин и оборудования	118,1	111,7	107,5	117,6
производство электрооборудования, электронного и оптического оборудования	133,0	130,2	131,5	131,0
производство транспортных средств и оборудования	154,2	164,5	183,6	107,8
производство и распределение электроэнергии, газа и воды	115,1	116,8	113,5	140,4
<i>из них:</i>				
производство, передача и распределение электроэнергии	107,6	103,1	107,6	155,7
производство, передача и распределение пара и горячей воды (тепловой энергии)	135,2	148,0	130,8	132,0
строительство	107,1	123,7	106,0	138,5
оптовая и розничная торговля; ремонт автотранспортных средств, мотоциклов, бытовых изделий и предметов личного пользования	159,5	152,1	159,6	172,2
<i>в том числе:</i>				
торговля автотранспортными средствами и мотоциклами, их техническое обслуживание и ремонт	248,1	287,3	290,0	237,2
оптовая торговля, включая торговлю через агентов, кроме торговли автотранспортными средствами и мотоциклами	151,9	142,8	149,5	162,7
розничная торговля, кроме торговли автотранспортными средствами и мотоциклами; ремонт бытовых изделий и предметов личного обихода	172,0	166,6	171,0	182,6
гостиницы и рестораны	147,6	165,7	126,2	142,0
транспорт и связь	118,1	113,2	114,4	178,8
<i>из них связь</i>	504,5	539,0	519,1	619,4
операции с недвижимым имуществом, аренда и предоставление услуг	155,7	138,3	149,6	162,6
образование	337,8	320,6	367,2	244,9
здравоохранение и предоставление социальных услуг	159,3	203,0	165,4	174,5
предоставление прочих коммунальных, социальных и персональных услуг	162,8	146,0	128,5	133,0

ЗАНЯТОСТЬ И БЕЗРАБОТИЦА

ЗАНЯТОСТЬ

В сентябре 2014 года в общей численности работающих в организациях (без субъектов малого предпринимательства) 228,4 тыс. человек, или 96,6%, составляли штатные работники (без учета совместителей). На условиях совместительства и по договорам гражданско-правового характера для работы в этих организациях привлекалось еще 8,1 тыс. человек (в эквиваленте полной занятости). Число замещенных рабочих мест работниками списочного состава, совместителями и лицами, выполнявшими работы по договорам гражданско-правового характера, в сентябре 2014 года составило 236,5 тысячи и уменьшилось на 7376 мест, на 3,0% к сентябрю 2013 года.

Число замещенных рабочих мест в организациях (без субъектов малого предпринимательства)

	Сентябрь 2014, тысяч	В % к		Январь - сентябрь 2014 в % к январю- сентябрю 2013
		сентябрю 2013	августу 2014	
Всего замещенных рабочих мест	236,5	97,0	100,1	97,2
<i>в том числе:</i>				
работниками списочного состава (без внешних совместителей)	228,4	96,9	99,9	97,2
внешними совместителями	4,1	95,9	112,2	92,7
работниками, выполнявшими работы по договорам гражданско-правового характера	4,0	99,7	100,5	100,1

В сентябре 2014 года в общем количестве замещенных рабочих мест в организациях рабочие места внешних совместителей и лиц, выполнявших работы по гражданско-правовым договорам, составили 3,4%.

Число замещенных рабочих мест в организациях (без субъектов малого предпринимательства) по видам экономической деятельности в сентябре 2014 года

	Всего замещен- ных рабочих мест	в том числе работниками			Число замещен- ных рабо- чих мест в % к сентябрю 2013
		списочного состава (без внешних совместите- лей)	внешними совмес- тителями	выполняв- шими рабо- ты по дого- ворам граж- данско- правового характера	
Всего	236483	228354	4115	4014	97,0
<i>в том числе:</i>					
сельское хозяйство, охота и лесное хозяйство	4152	4036	30	86	87,0
рыболовство, рыбоводство	... ¹⁾	... ¹⁾	... ¹⁾	... ¹⁾	... ¹⁾
добыча полезных ископаемых	707	688	4	14	69,9
обрабатывающие производства	50091	49249	248	594	96,8

ЗАНЯТОСТЬ И БЕЗРАБОТИЦА

	Всего замещен- ных рабочих мест	в том числе работниками			Число замещен- ных рабо- чих мест в % к сентябрю 2013
		списочного состава (без внешних совместите- лей)	внешними совмес- тителями	выполняв- шими рабо- ты по дого- ворам граж- данско- правового характера	
производство и распределе- ние электроэнергии, газа и воды	17983	17817	45	122	95,1
строительство	5278	5093	49	136	89,1
оптовая и розничная торговля; ремонт автотранспортных средств, мотоциклов, бытовых изделий и предметов личного пользования	13584	13180	101	303	100,2
гостиницы и рестораны	2049	2002	27	20	111,3
транспорт и связь	22260	21828	170	263	98,7
финансовая деятельность	5697	4818	36	844	86,7
операции с недвижимым имуществом, аренда и предоставление услуг	10017	9666	240	111	107,3
государственное управление и обеспечение военной безопасности; социальное страхование	28566	27914	121	531	97,9
образование	36875	34578	1701	596	97,4
здравоохранение и предос- тавление социальных услуг	29993	29028	858	107	98,1
предоставление прочих коммунальных, социальных и персональных услуг	9226	8454	485	287	91,8

¹⁾ Данные не публикуются в целях обеспечения конфиденциальности первичных статистических данных, полученных от организаций, в соответствии с Федеральным законом от 29.11.2007г. № 282-ФЗ "Об официальном статистическом учете и системе государственной статистики в Российской Федерации" (ст.4, п.5; ст.9, п.1).

ПРИЕМ И УВОЛЬНЕНИЕ РАБОТНИКОВ ОРГАНИЗАЦИЙ И НЕПОЛНАЯ ЗАНЯТОСТЬ

Прием и увольнение работников. В III квартале 2014 года в организациях (без субъектов малого предпринимательства) было принято на рабочие места 5,9% списочной численности работников, выбыло по различным причинам 6,7% списочной численности работников. Численность выбывших работников организаций превысила численность принятых работников на 1,9 тыс.человек.

В общей численности выбывших работников 72,6% составляют работники, уволившиеся по собственному желанию, 7,2% – по соглашению сторон, 8,8% – в связи с сокращением численности.

ЗАНЯТОСТЬ И БЕЗРАБОТИЦА

Прием и увольнение работников организаций (без субъектов малого предпринимательства) по видам экономической деятельности в III квартале 2014 года

	человек			
	Принято работников	Выбыло работников	Число ва- кантных ра- бочих мест (требуемых работников) на конец квартала	Намечено к высвобождению в следующем квартале
Всего	13992	15933	6447	1052
<i>в том числе:</i>				
сельское хозяйство, охота и лесное хозяйство	251	371	108	6
рыболовство, рыбоводство	... ¹⁾	... ¹⁾	... ¹⁾	... ¹⁾
добыча полезных ископаемых	63	271	2	-
обрабатывающие производства	3449	4577	813	731
производство и распределение электроэнергии, газа и воды	571	845	360	7
строительство	414	359	27	1
оптовая и розничная торговля; ремонт автотранспортных средств, мотоциклов, бытовых изделий и предметов личного пользования	1465	1481	100	7
гостиницы и рестораны	99	65	21	-
транспорт и связь	1578	1590	707	19
финансовая деятельность	409	531	131	57
операции с недвижимым имуществом, аренда и предоставление услуг	782	734	279	27
государственное управление и обеспечение военной безопасности; социальное страхование	1156	886	1163	101
образование	2119	2329	376	50
здравоохранение и предос- тавление социальных услуг	1241	1434	2164	45
предоставление прочих коммунальных, социальных и персональных услуг	395	460	194	1

¹⁾ Данные не публикуются в целях обеспечения конфиденциальности первичных статистических данных, полученных от организаций, в соответствии с Федеральным законом от 29.11.2007г. № 282-ФЗ "Об официальном статистическом учете и системе государственной статистики в Российской Федерации" (ст.4, п.5; ст.9, п.1).

В общей численности принятых работников доля приема на дополнительно введенные рабочие места составила 5,7%, в организациях по операциям с недвижимым имуществом, аренды и предоставления услуг – 23,5%, финансовой деятельности – 13,7%. Существенно ниже этот показатель в организациях сельского хозяйства, охоты и лесного хозяйства – 0,8%, здравоохранения и предоставления социальных услуг – 0,2%.

К концу сентября 2014 года численность работников, требуемых на вакантные рабочие места, составила 6,4 тыс. человек (2,7% от списочной численности). Наибольшая потребность в работниках отмечена в организациях здравоохранения и предоставления социальных услуг – 7,1% списочной численности (2,2 тыс. человек, что составляет 33,6% от общего числа вакантных мест по области).

К высвобождению в IV квартале 2014 года намечены 1052 человека (0,4% списочной численности), причем 731 человек (1,4% списочной численности) будут высвобождены в организациях обрабатывающих производств.

Неполная занятость. В III квартале 2014 года 0,3% списочной численности работников организаций (без субъектов малого предпринимательства) работали в режиме неполного рабочего времени по инициативе работодателя и 3,0% - по соглашению между работником и работодателем. Доля работников, находившихся в простое по вине работодателя и по причинам, не зависящим от работодателя и работника, составила 0,9% списочной численности работников.

В отпусках без сохранения заработной платы по письменному заявлению работника, в соответствии со статьей 128 Трудового кодекса Российской Федерации, в III квартале 2014 года находились 7,1% списочной численности работников.

Численность работников организаций (без субъектов малого предпринимательства), работавших неполное рабочее время по видам экономической деятельности в III квартале 2014 года

	Работали неполное рабочее время		Находились в простое по вине работодателя и по причинам, не зависящим от работодателя и работника	Находились в отпусках без сохранения заработной платы по заявлению работника
	по инициативе работодателя	по соглашению между работником и работодателем		
Всего	748	7027	2209	16825
<i>в том числе:</i>				
сельское хозяйство, охота и лесное хозяйство	-	16	-	55
рыболовство, рыбноводство	... ¹⁾	... ¹⁾	... ¹⁾	... ¹⁾
добыча полезных ископаемых	-	1	-	17
обрабатывающие производства	748	1892	2143	8269
производство и распределение электроэнергии, газа и воды	-	53	-	2399
строительство	-	82	-	615
оптовая и розничная торговля; ремонт автотранспортных средств, мотоциклов, бытовых изделий и предметов личного пользования	-	65	12	642
гостиницы и рестораны	-	72	-	103
транспорт и связь	-	2022	17	1686
финансовая деятельность	-	20	-	120

	<i>Работали неполное рабочее время</i>		<i>Находились в простое по вине работодателя и по причинам, не зависящим от работодателя и работника</i>	<i>Находились в отпусках без сохранения заработной платы по заявлению работника</i>
	<i>по инициативе работодателя</i>	<i>по соглашению между работником и работодателем</i>		
операции с недвижимым имуществом, аренда и предоставление услуг	-	238	35	653
государственное управление и обеспечение военной безопасности; социальное страхование	-	334	-	418
образование	-	953	-	695
здравоохранение и предоставление социальных услуг	-	796	-	895
предоставление прочих коммунальных, социальных и персональных услуг	-	483	2	258

¹⁾ Данные не публикуются в целях обеспечения конфиденциальности первичных статистических данных, полученных от организаций, в соответствии с Федеральным законом от 29.11.2007г. № 282-ФЗ "Об официальном статистическом учете и системе государственной статистики в Российской Федерации" (ст.4, п.5; ст.9, п.1).

Наибольшие размеры неполной занятости отмечаются в организациях обрабатывающих производств, в которых 1,4% работников списочной численности работали неполное рабочее время по инициативе администрации, 3,6% – по соглашению между работником и работодателем, 4,1% находились в простое по вине работодателя и по причинам, не зависящим от работника и работодателя. В организациях транспорта и связи 8,8% списочной численности работали в режиме неполного рабочего времени по соглашению между работником и работодателем, в гостиницах и ресторанах – 12,1%.

Практика предоставления отпусков без сохранения заработной платы по письменному заявлению работника наиболее широко распространена в организациях строительства – 13,7% списочной численности, обрабатывающих производств – 15,8%, гостиниц и ресторанов – 17,3%.

БЕЗРАБОТИЦА

К концу октября 2014 года в государственных учреждениях службы занятости населения состояло на учете 8,5 тыс. незанятых трудовой деятельностью граждан, из них 6,3 тыс. человек имели статус безработного, 5,2 тыс. получали пособие по безработице.

Динамика численности незанятых трудовой деятельностью граждан, состоящих на учете в государственных учреждениях службы занятости населения (по данным Департамента государственной службы занятости населения Смоленской области)

	Численность незанятых трудовой деятельностью граждан, человек	на конец месяца		
		из них безработных		
		человек	в % к	
			предыдущему месяцу (кварталу)	соответствующему месяцу (кварталу) предыдущего года
2013				
январь	6885	5841	99,0	80,6
февраль	7146	6064	103,8	82,1
март	7035	6078	100,2	82,8
I квартал (в среднем за месяц)	7022	5994	106,8	81,8
апрель	7192	6109	101,9	86,6
май	6852	5939	97,2	87,1
июнь	6720	5785	97,4	90,1
II квартал (в среднем за месяц)	6921	5944	98,6	99,2
июль	6817	5659	97,8	90,7
август	6667	5630	99,5	91,1
сентябрь	6232	5236	93,0	89,4
III квартал (в среднем за месяц)	6572	5508	92,7	90,4
октябрь	6478	5123	97,8	94,0
ноябрь	6576	5361	97,6	104,6
декабрь	6732	5795	108,1	98,2
IV квартал (в среднем за месяц)	6595	5426	98,5	96,7

ЗАНЯТОСТЬ И БЕЗРАБОТИЦА

	Численность незанятых трудовой деятельностью граждан, человек	из них безработных		
		человек	в % к	
			предыдущему месяцу (кварталу)	соответствующему месяцу (кварталу) предыдущего года
2014				
январь	7131	5829	100,6	99,8
февраль	7644	6220	106,7	102,6
март	7811	6271	100,8	103,2
I квартал (в среднем за месяц)	7529	6107	112,6	101,9
апрель	8105	6387	101,8	104,5
май	8344	6676	104,5	112,4
июнь	8029	6547	98,1	113,2
II квартал (в среднем за месяц)	8159	6537	107,0	110,0
июль	8250	6622	101,1	117,0
август	8764	6594	99,6	117,1
сентябрь	8715	6279	95,2	119,9
III квартал (в среднем за месяц)	8576	6498	99,4	118,0
октябрь	8546	6275	99,9	122,5

В октябре 2014 года статус безработного получили 1239 человек (на 26,4% больше, чем в октябре 2013 г.). Численность трудоустроенных безработных в октябре 2014 года увеличилась на 24 человека (на 3,8%) по сравнению с октябрём 2013 года и составила 656 человек.

Движение численности безработных, зарегистрированных в государственных учреждениях службы занятости населения

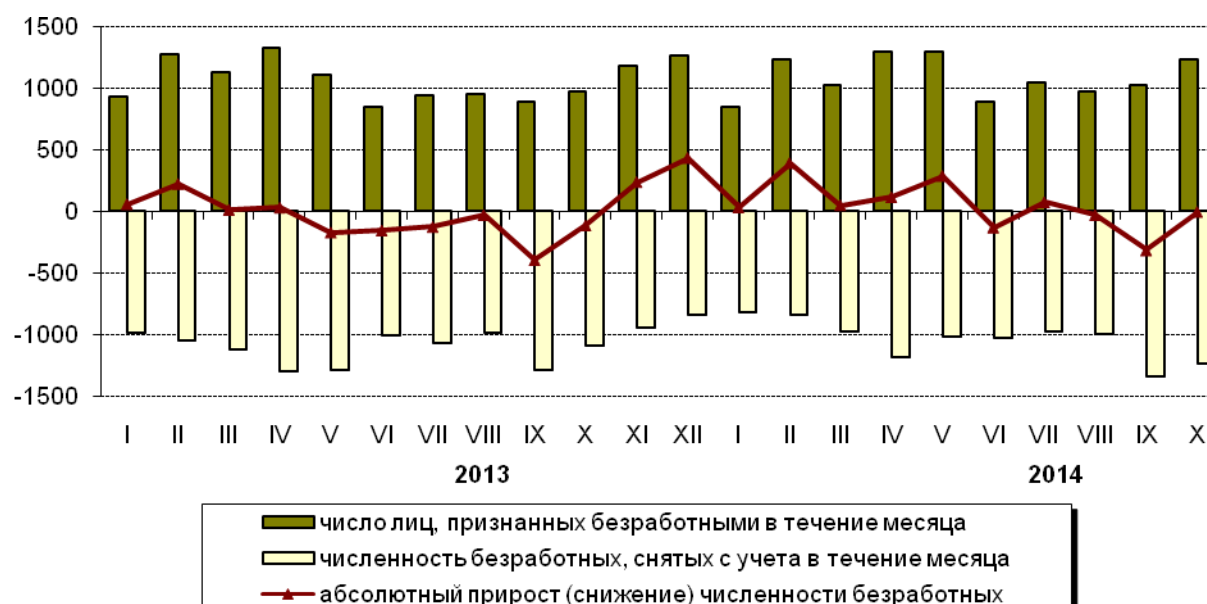

ЗАНЯТОСТЬ И БЕЗРАБОТИЦА

В октябре 2014 года **нагрузка незанятого трудовой деятельностью населения**, зарегистрированного в государственных учреждениях службы занятости населения, на одну заявленную вакансию составила 0,8 человека.

Динамика потребности работодателей в работниках, заявленной в государственные учреждения службы занятости населения

на конец месяца				
	Потребность работодателей в работниках, заявленная в государственные учреждения службы занятости населения, человек	Нагрузка незанятого трудовой деятельностью населения на одну заявленную вакансию		
		человек	в % к	
			предыдущему месяцу	соответствующему месяцу предыдущего года
2013				
январь	6187	1,1	100,0	68,8
февраль	7331	1,0	90,9	62,5
март	8006	0,9	90,0	64,3
апрель	8842	0,8	88,9	72,7
май	9468	0,7	87,5	70,0
июнь	8912	0,8	114,3	80,0
июль	9353	0,7	87,5	77,8
август	9850	0,7	100,0	77,8
сентябрь	9881	0,6	85,7	75,0
октябрь	9453	0,7	116,7	87,5
ноябрь	8676	0,8	114,3	88,9
декабрь	6761	1,0	125,0	90,9
2014				
январь	6700	1,1	110,0	100,0
февраль	6737	1,1	100,0	110,0
март	6960	1,1	100,0	122,2
апрель	7725	1,0	90,9	125,0
май	9941	0,8	80,0	114,3
июнь	9566	0,8	100,0	100,0
июль	9538	0,9	112,5	128,6
август	9315	0,9	100,0	128,6
сентябрь	10004	0,9	100,0	150,0
октябрь	11033	0,8	88,9	114,3

УРОВЕНЬ ЖИЗНИ НАСЕЛЕНИЯ

ДЕНЕЖНЫЕ ДОХОДЫ

Динамика реальных денежных доходов

	в процентах			
	2014		Справочно 2013	
	к преды- дущему месяцу	к соответст- вующему месяцу предыдущего года	к преды- дущему месяцу	к соответст- вующему месяцу предыдущего года
Январь	50	100,2	49	98
Февраль	151	108	144	99,7
Март	86	87	110	102
Апрель	111	99,0	102	109
Май	97	98	100,2	97
Июнь	96	94	97	106
Июль	115	106	103	99,4
Август	96	105	90	97
Сентябрь	92	98	99,8	101

Темпы роста (снижения) номинальных и реальных денежных доходов населения
(в процентах к соответствующему месяцу предыдущего года)

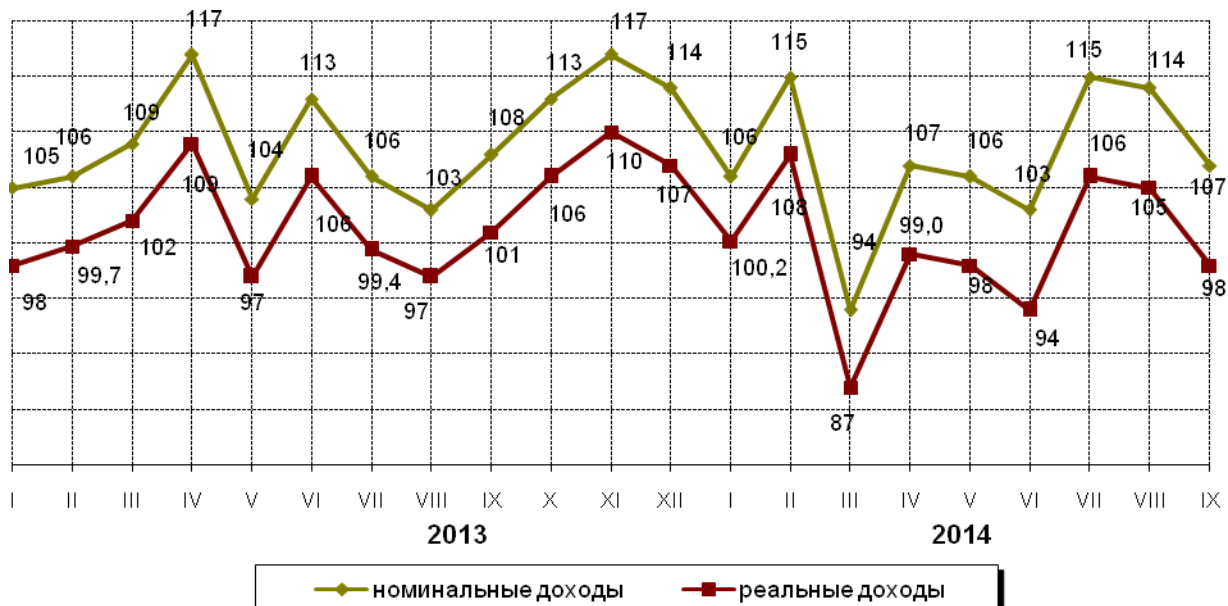

В январе-сентябре 2014 года денежные доходы населения сложились в сумме 176271,0 млн. рублей и увеличились по сравнению с январем-сентябрем 2013 года на 12223,0 млн. рублей (на 7,5%), денежные расходы населения - соответственно, 171186,3 млн. рублей, на 10316,0 млн. рублей (на 6,4%). В январе-сентябре 2014 года денежные доходы превысили расходы на 5084,7 млн. рублей.

Среднедушевые денежные доходы населения в январе-сентябре 2014 года составляли 20235,3 рубля, в сентябре 2014 года - 20507,5 рубля.

УРОВЕНЬ ЖИЗНИ НАСЕЛЕНИЯ

Реальные располагаемые денежные доходы населения области (доходы за вычетом обязательных платежей, скорректированные на индекс потребительских цен) в январе-сентябре 2014 года по сравнению с январем-сентябрем 2013 года уменьшились на 0,9%.

Структура использования денежных доходов населения

в процентах						
	Денежные доходы	из них использовано на				Превышение доходов над расходами (+), расходов над доходами (-)
		покупку товаров и оплату услуг	оплату обязатель- ных пла- тежей и взносов	сбережения	покупку валюты	
2013						
январь	100	97	13	-0,0	5	-15
февраль	100	68	9	16	3	+4
март	100	68	9	17	3	+3
апрель	100	69	10	8	4	+9
май	100	73	9	12	4	+2
июнь	100	73	11	7	4	+5
июль	100	72	10	11	6	+1
август	100	77	11	4	4	+4
сентябрь	100	75	13	7	6	-1
2014						
январь	100	101	12	-12	9	-10
февраль	100	64	9	20	5	+2
март	100	79	10	3	6	+2
апрель	100	70	12	6	3	+9
май	100	75	10	9	4	+2
июнь	100	77	12	3	4	+4
июль	100	69	10	12	3	+5
август	100	73	10	9	4	+4
сентябрь	100	78	12	3	4	+3

Покупательная способность среднедушевых денежных доходов населения по основным продуктам питания

килограммов в месяц			
	Январь-сентябрь 2014	В % к январю-сентябрю 2013	Справочно январь-сентябрь 2013 в % к январю-сентябрю 2012
Говядина (кроме бескостного мяса)	79,0	111,1	104,1
Рыба мороженая, неразделанная	204,3	94,5	114,1
Масло сливочное	55,8	87,5	104,6
Масло подсолнечное	282,7	121,2	98,3
Маргарин	260,9	106,8	107,2
Молоко, л	411,0	90,0	108,0
Яйца куриные, шт.	4529	98,4	94,4

УРОВЕНЬ ЖИЗНИ НАСЕЛЕНИЯ

	Январь- сентябрь 2014	В % к январю-сентябрю 2013	<u>Справочно</u> январь-сентябрь 2013 в % к январю-сентябрю 2012
Сахар-песок	552,9	98,2	113,6
Хлеб из пшеничной муки 1 и 2 сортов	502,4	110,9	87,8
Рис шлифованный	472,0	99,1	105,3
Крупа манная	662,8	118,3	73,4
Мука пшеничная высшего сорта	695,8	117,2	81,4
Картофель	793,2	87,0	73,2
Капуста свежая белокочанная	898,1	97,8	85,8

Величина прожиточного минимума, в расчете на душу населения, в III квартале 2014 года составила 8499 рублей. По сравнению со II кварталом 2014 года величина прожиточного минимума уменьшилась на 1,7%.

Величина прожиточного минимума в III квартале 2014 года

рублей в месяц, в расчете на душу населения				
	Все население	в том числе по основным социально- демографическим группам населения		
		трудоспо- собное на- селение	пенсионеры	дети
Величина прожиточного минимума¹⁾	8499	9180	7041	8136
<i>в том числе:</i>				
стоимость потребительской корзины	7877	8161	7041	8136
<i>из нее минимальный набор:</i>				
продуктов питания	3693	3824	3304	3815
непродовольственных товаров	2091	2167	1867	2159
услуг	2093	2170	1870	2162
расходы по обязательным платежам и сборам	622	1019	-	-

¹⁾ Величина прожиточного минимума установлена постановлением Администрации Смоленской области от 16.10.2014г. № 707 "Об установлении величины прожиточного минимума в Смоленской области за III квартал 2014 года".

**Структура величины прожиточного минимума в III квартале 2014 года
(в процентах)**

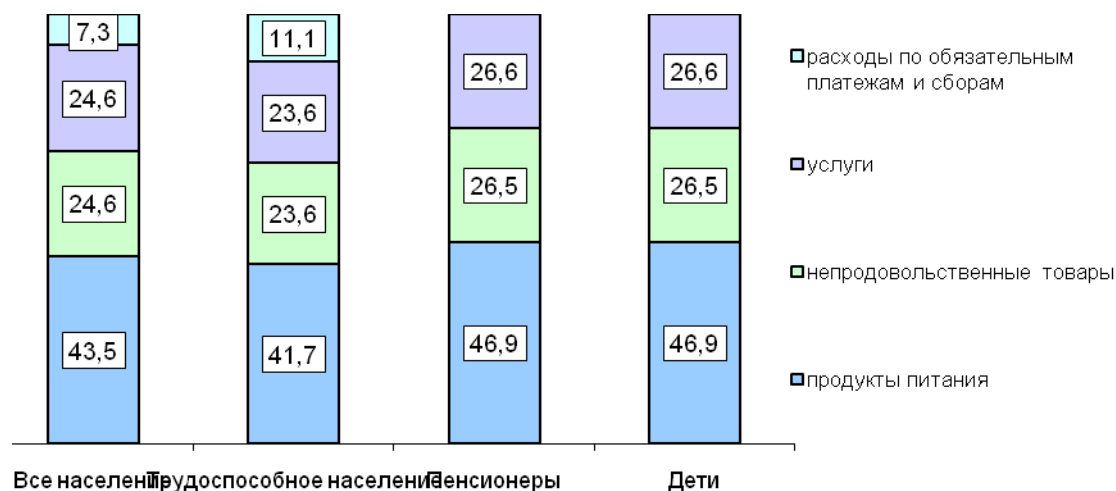

Динамика величины прожиточного минимума

рублей в месяц, в расчете на душу населения				
	Все население	в том числе по основным социально-демографическим группам населения		
		трудоспособное население	пенсионеры	дети
2013 ¹⁾				
I квартал	7443	8037	6136	7187
II квартал	7755	8384	6379	7473
III квартал	7884	8528	6489	7575
IV квартал	7663	8277	6325	7380
2014 ¹⁾				
I квартал	7928	8551	6534	7705
II квартал	8642	9329	7125	8360
III квартал	8499	9180	7041	8136

¹⁾ Величина прожиточного минимума установлена постановлениями Администрации Смоленской области за I-IV кварталы 2013 года и I-III кварталы 2014 года.

Соотношение денежных доходов населения с величиной прожиточного минимума

	III квартал 2014	Справочно	
		III квартал 2013	II квартал 2014
Среднедушевые денежные доходы населения, рублей в месяц	21931	19451	20565
в % к величине прожиточного минимума для всего населения	258,0	246,7	238,0
Среднемесячная номинальная начисленная заработная плата одного работника, рублей в месяц	21323	20729	22808
в % к величине прожиточного минимума для трудоспособного населения	232,3	243,1	244,5
Средний размер назначенных пенсий по старости, на 1 число месяца, следующего за отчетным периодом, рублей в месяц	10895	10045	10870

УРОВЕНЬ ЖИЗНИ НАСЕЛЕНИЯ

	III квартал 2014	Справочно	
		III квартал 2013	II квартал 2014
в % к величине прожиточного минимума для пенсионера	154,7	154,8	152,6
Средний размер ежемесячного пособия на ребенка в возрасте до 16 лет, рублей в месяц	331	307	323
в % к величине прожиточного минимума для детей	4,1	4,0	3,9

ЗАРАБОТНАЯ ПЛАТА

Средняя начисленная номинальная заработная плата в сентябре 2014 года сложилась в размере 21254,8 рубля. По сравнению с сентябрем 2013 года заработная плата увеличилась на 3,8%.

Реальная заработная плата, рассчитанная с учетом индекса потребительских цен, в сентябре 2014 года составила 95,1% к уровню сентября 2013 года.

Динамика средней номинальной и реальной начисленной заработной платы

	Средняя номинальная начисленная заработная плата, рублей	В % к		Реальная заработная плата в % к	
		предыдущему месяцу	соответст- вующему месяцу преды- дущего года ¹⁾	предыдущему месяцу	соответст- вующему месяцу преды- дущего года ¹⁾
2013					
январь	17946	76,5	109,1	76,0	101,9
февраль	17663	98,5	109,0	98,2	102,0
март	18583	105,1	110,5	104,7	103,6
апрель	20486	109,8	119,6	109,3	111,6
май	20038	97,8	109,4	97,7	102,4
июнь	20263	101,0	109,7	100,5	103,2
июль	20734	102,3	114,6	101,0	107,8
август	20584	99,4	117,4	99,2	110,3
сентябрь	20248	98,2	114,9	97,5	108,2
октябрь	20805	102,7	114,4	102,0	107,7
ноябрь	21076	101,3	113,7	100,9	106,7
декабрь	26515	125,6	112,9	125,2	106,3
2014					
январь	19927	74,6	110,8	74,2	104,5
февраль	20130	101,5	111,0	100,7	104,1
март	20984	104,3	111,0	102,9	103,1
апрель	22454	107,1	107,6	105,9	99,3
май	21960	97,8	108,2	97,0	99,1
июнь	24033	109,5	117,4	108,6	107,2
июль	21786	90,5	104,1	90,0	95,7
август	20890	95,6	100,5	95,5	92,5
сентябрь	21255	101,6	103,8	100,5	95,1

¹⁾ Сравнение показателей с соответствующим месяцем предыдущего года приведено по сопоставимому кругу организаций.

**Темпы роста (снижения) номинальной и реальной месячной заработной платы
(в процентах к соответствующему месяцу предыдущего года)**

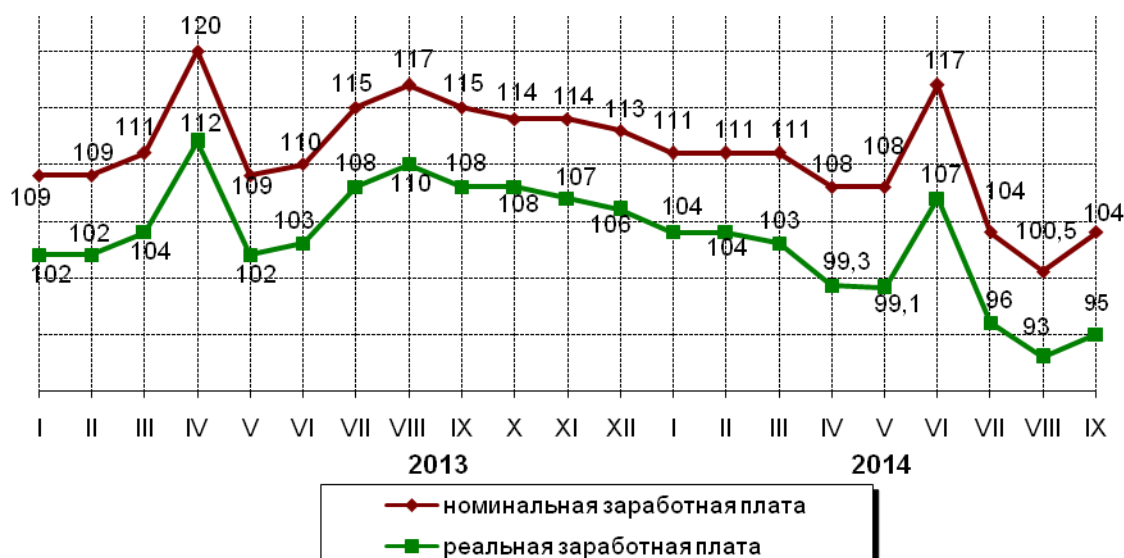

Начисленная номинальная среднемесячная заработная плата по видам экономической деятельности (без выплат социального характера)

	Январь-сентябрь 2014, рублей	В % к		Сентябрь 2014, рублей	В % к	
		январю-сентябрю 2013	среднему уровню зарплат по области		сентябрю 2013	августу 2014
Всего	21478,2	108,1	100,0	21254,8	103,8	101,6
<i>в том числе:</i>						
сельское хозяйство, охота и лесное хозяйство	9496,1	93,9	44,2	10411,8	97,3	99,6
рыболовство, рыбоводство	16717,1	116,7	77,8	13000,6	114,5	70,3
добыча полезных ископаемых	21380,4	124,3	99,5	24842,5	146,6	112,9
обрабатывающие производства	22450,1	108,1	104,5	23081,8	108,6	98,9
производство и распределение электроэнергии, газа и воды	32606,0	102,4	в1,5р	30147,3	101,9	98,0
строительство	20497,1	98,2	95,4	22091,1	101,1	99,5
оптовая и розничная торговля; ремонт автотранспортных средств, мотоциклов, бытовых изделий и предметов личного пользования	18314,1	123,9	85,3	18627,8	120,0	93,3
гостиницы и рестораны	11913,9	93,9	55,5	11574,8	90,7	96,2
транспорт и связь	23815,0	107,1	110,9	23664,6	106,5	99,9
финансовая деятельность	38687,1	102,9	180,1	34354,4	99,8	83,6

УРОВЕНЬ ЖИЗНИ НАСЕЛЕНИЯ

	Январь-сентябрь 2014, рублей	В % к		Сентябрь 2014, рублей	В % к	
		январю-сентябрю 2013	среднему уровню зарплаты по области		сентябрю 2013	августу 2014
операции с недвижимым имуществом, аренда и предоставление услуг	18149,1	102,5	84,5	18383,1	101,7	101,1
государственное управление и обеспечение военной безопасности; социальное страхование	28645,3	107,0	133,4	28090,8	102,8	105,4
образование	17845,0	119,3	83,1	16981,1	96,7	141,3
здравоохранение и предоставление социальных услуг	19069,3	117,2	88,8	17711,5	100,8	96,2
предоставление прочих коммунальных, социальных и персональных услуг	15456,4	117,3	72,0	15885,4	112,8	109,6

В сентябре 2014 года уровень средней заработной платы работников обрабатывающих производств на 30,3% превышал уровень оплаты труда работников здравоохранения, на 35,9% - работников образования, в 2,2 раза - работников сельского хозяйства.

ЗАДОЛЖЕННОСТЬ ОРГАНИЗАЦИЙ ПО ЗАРАБОТНОЙ ПЛАТЕ

По данным организаций (кроме субъектов малого предпринимательства), сообщивших сведения о задолженности по заработной плате по состоянию на 1 ноября 2014 года, суммарная задолженность составила 34,3 млн. рублей и увеличилась по сравнению с 1 октября 2014 года на 6,4 млн. рублей (на 22,8%). Вся сумма просроченной задолженности сложилась из-за отсутствия собственных средств организаций.

Задолженность по заработной плате за последний календарный месяц, за который производились начисления (сентябрь 2014 г.), в общем объеме просроченной задолженности составила 24,5%, в сельском хозяйстве – 12,9%, в строительстве – 25,8%, в управлении недвижимым имуществом – 100,0%.

В общем объеме просроченной задолженности по заработной плате наиболее высокий удельный вес приходится на строительство (88,0%).

В среднем одним работником вовремя не получено 41938 рублей, в строительстве - 43067 рублей, в сельском хозяйстве – 38248 рублей, в управлении недвижимым имуществом – 8333 рубля.

Около 66% от общего объема задолженности по оплате труда по области приходится на город Смоленск.

В 21 районе Смоленской области задолженность по заработной плате отсутствует.

УРОВЕНЬ ЖИЗНИ НАСЕЛЕНИЯ

Просроченная задолженность по заработной плате по наблюдаемым видам экономической деятельности на 1 ноября 2014 года

	Просроченная задолженность по заработной плате		в том числе задолженность			
	тыс. рублей	в % к 1 октября 2014	из-за недофинансирования из бюджетов всех уровней		из-за отсутствия собственных средств организаций	
			тыс. рублей	в % к 1 октября 2014	тыс. рублей	в % к 1 октября 2014
Всего	34263	122,8	-	-	34263	122,8
<i>в том числе:</i>						
сельское хозяйство, охота и предоставление услуг в этих областях, лесозаготовки	4016	75,3	-	-	4016	75,3
строительство	30147	133,6	-	-	30147	133,6
управление недвижимым имуществом	100	-	-	-	100	-

**Динамика просроченной задолженности по заработной плате
(на 1 число месяца, млн. рублей)**



По состоянию на 1 ноября 2014 года численность работников, перед которыми организации имели просроченную задолженность, увеличилась за месяц на 21,9%.

Количество организаций, имевших задолженность по заработной плате, в разрезе наблюдаемых видов экономической деятельности на 1 ноября 2014 года

	Количество организаций, имевших задолженность		Численность работников, перед которыми организации имели просроченную задолженность по заработной плате	
	единиц	в % к 1 октября 2014	человек	в % к 1 октября 2014
Всего	6	120,0	817	121,9
<i>в том числе:</i>				
сельское хозяйство, охота и предоставление услуг в этих областях, лесозаготовки	3	75,0	105	37,0
строительство	2	в2,0р	700	181,3
управление недвижимым имуществом	1	-	12	-

ПЕНСИИ И ПОСОБИЯ

В январе-октябре 2014 года сумма выплаченных ежемесячных пособий на детей в возрасте до 16 (18) лет составляла 116097,1 тыс. рублей, а численность детей, которым оно назначено, по состоянию на 1 ноября 2014 года составила 36837 человек. По сравнению с январем-октябрем 2013 года сумма выплаченных ежемесячных пособий увеличилась на 6573,5 тыс. рублей (на 6,0%), а численность детей по сравнению с 1 ноября 2013 года возросла на 2276 человек (на 6,6%). По состоянию на 1 октября 2014 года средний размер пенсии всех пенсионеров составлял 10277,0 рубля. По сравнению с 1 октября 2013 года номинальный размер пенсии возрос на 8,2%, реальный – снизился на 1,9%.

ЖИЛИЩНО-КОММУНАЛЬНОЕ ХОЗЯЙСТВО

На 1 октября 2014 года действовало 30 коллективных средств размещения, в том числе 13 гостиниц и аналогичных средств размещения (43,3%) и 17 специализированных средств размещения (56,7%), из которых: 4 организации отдыха (23,5%), 2 туристические базы (11,8%) и 11 санаторно-курортных организаций (64,7%).

В январе-сентябре 2014 года численность размещенных лиц составила 37,5 тыс. человек, которым было предоставлено 345,9 тыс. ночевки.

Доходы коллективных средств размещения от предоставленных услуг на 1 октября 2014 года составили 322,1 млн. рублей, а в расчете на одну ночевку – 931 рубль.

Сведения о коллективных средствах размещения

	<i>Январь-сентябрь 2014¹⁾</i>
Число КСР - всего	30
<i>в том числе:</i>	
гостиницы и аналогичные средства размещения	13
специализированные	17

	<i>Январь-сентябрь 2014¹⁾</i>
Численность размещенных лиц – всего, человек	37458
<i>в том числе:</i>	
гостиницы и аналогичные средства размещения	13470
специализированные	23988
Число ночевок – всего	345941
<i>в том числе:</i>	
гостиницы и аналогичные средства размещения	29621
специализированные	316320
Доходы от предоставленных услуг, тыс.руб.	322123,8
<i>в том числе:</i>	
гостиницы и аналогичные средства размещения	56578,4
специализированные	265545,4

¹⁾ Без субъектов малого предпринимательства и индивидуальных предпринимателей.

Субсидии и льготы по оплате жилья и коммунальных услуг. В январе-сентябре 2014 года 14187 семей получали субсидии на оплату жилого помещения и коммунальных услуг. Общая сумма начисленных субсидий на 1 октября 2014 года составила 190,3 млн. рублей, среднемесячный размер субсидий на семью – 1490 рублей. Средний размер субсидии на семью увеличился по сравнению с январем-сентябрем 2013 года на 0,7%.

Предоставление субсидий на оплату жилья и коммунальных услуг

	<i>Январь-сентябрь 2014</i>	<i><u>Справочно</u> январь-сентябрь 2013</i>
Число семей, получавших субсидии на оплату жилого помещения и коммунальных услуг (за отчетный период), тыс.	14,2	14,1
Сумма субсидий населению на оплату жилого помещения и коммунальных услуг, тыс. рублей		
начисленная	190300,2	187340,0
возмещенная	190300,2	187340,0
Среднемесячный размер субсидий на семью, рублей	1490	1480

Наряду с предоставлением субсидий население пользуется социальной поддержкой по оплате жилого помещения и коммунальных услуг, предоставляемых на основании действующего законодательства. На 1 октября 2014 года 222,9 тыс. граждан пользовались социальной поддержкой по оплате жилого помещения и коммунальных услуг. Объем средств, предусмотренных на предоставление социальной поддержки по оплате жилищно-коммунальных услуг составил 1109,6 млн. рублей. Среднемесячный размер социальной поддержки на одного пользователя составил 553,1 рубля.

Подготовка объектов жилищно-коммунального хозяйства области к работе в осенне-зимний период по состоянию на 1 ноября 2014 года (по данным Департамента Смоленской области по строительству и жилищно-коммунальному хозяйству)

	<i>Задание по подготовке (капитальному ремонту, реконструкции, замене)</i>	<i>Подготовлено для работы в зимних условиях</i>	<i>Процент выполнения задания</i>
Жилищный фонд по области - всего			
тыс. ед.	175,9	175,9	100,0
тыс. м ²	25486,0	25486,0	100,0
<i>в том числе</i> муниципальный			
тыс. м ²	2844,2	2844,2	100,0
Котельные - всего, ед.	830	830	100,0
<i>в том числе</i> ЖКХ муниципальных образований	590	590	100,0
Тепловые сети (в двухтрубном исчислении) - всего, км	1193,6	1193,6	100,0
<i>в том числе</i> ЖКХ муниципальных образований	864,0	864,0	100,0
Ветхие тепловые сети (в двухтрубном исчислении) - всего, км	34,11	34,11	100,0
<i>в том числе</i> ЖКХ муниципальных образований	27,11	27,11	100,0
Водопроводные сети - всего, км	4921,5	4921,5	100,0
<i>в том числе</i> ЖКХ муниципальных образований	3907,0	3907,0	100,0
Ветхие сети водопровода - всего, км	128,8	128,8	100,0
<i>в том числе</i> ЖКХ муниципальных образований	117,3	117,3	100,0
Канализационные сети - всего, км	1487,1	1487,1	100,0
<i>в том числе</i> ЖКХ муниципальных образований	1336,3	1336,3	100,0
Ветхие канализационные сети - всего, км	28,8	28,8	100,0
<i>в том числе</i> ЖКХ муниципальных образований	24,7	24,7	100,0

По состоянию на 1 ноября 2014 года подготовлено 59204,7 тыс. м² (100,0%) уличной дорожной сети, 436 (100,0%) специальных машин для механизированной уборки территории.

ЗАБОЛЕВАЕМОСТЬ

Заболеваемость населения отдельными инфекционными заболеваниями (по данным Территориального управления Роспотребнадзора по Смоленской области)

	Январь-октябрь 2014		Октябрь 2014	
	случаев	в % к январю-октябрю 2013	случаев	в % к сентябрю 2014
Острые кишечные инфекции	4378	90,7	404	72,8
<i>из них:</i>				
бактериальная дизентерия (шигеллез)	39	177,3	2	28,6
Сальмонеллезные инфекции	210	73,4	13	39,4
Острые гепатиты	37	137,0	-	-
<i>из них:</i>				
острый гепатит А	36	150,0	-	-
острый гепатит В	-	-	-	-
острый гепатит С	1	-	-	-
Краснуха	-	-	-	-
Коклюш	13	144,4	-	-
Острые инфекции верхних дыхательных путей, тыс.	167,6	85,8	21,9	107,6
Грипп	61	5,1	2	22,2
Туберкулез	465	91,4	48	126,3
Сифилис	186	72,9	20	95,2
Гонококковая инфекция	158	98,8	18	78,3
Педикулез	751	94,0	81	65,3

В январе-октябре 2014 года по сравнению с январем-октябрем 2013 года эпидемиологическая обстановка характеризуется определенным ростом заболеваемости населения по ряду инфекционных заболеваний: бактериальной дизентерией (шигеллезом) – на 77,3%, коклюшем – на 44,4% и острыми гепатитами – на 37,0% (в том числе острым гепатитом А – на 50,0%). По сравнению с сентябрем 2014 года в октябре 2014 года выросла заболеваемость населения туберкулезом – на 26,3% и острыми инфекциями верхних дыхательных путей – на 7,6%. В январе-октябре 2014 года в структуре инфекционной заболеваемости населения преобладали респираторно-вирусные инфекции (89,8%). Среди заболевших острыми инфекциями верхних дыхательных путей в октябре 2014 года дети в возрасте до 14 лет включительно составляли 72,0%, 15-17 лет – 5,8%.

ПРАВОНАРУШЕНИЯ

Состояние преступности (по данным Управления Министерства внутренних дел по Смоленской области)

	Январь-октябрь 2014	В % к январю-октябрю 2013	Справочно январь-октябрь 2013 в % к январю-октябрю 2012
Зарегистрировано преступлений - всего	11854	92,1	86,4
<i>из них по отдельным составам преступлений:</i>			
убийство и покушение на убийство	76	133,3	90,5
умышленное причинение тяжкого вреда здоровью	170	111,8	76,0
изнасилование и покушение на изнасилование	16	100,0	48,5
разбой	53	101,9	61,2
грабеж	357	79,3	85,4
кража	4515	87,4	88,9
в том числе из квартир	478	93,5	84,0
мошенничество	650	99,8	75,0
неправомерное завладение автомобилем или иным транспортным средством без цели хищения	142	97,9	74,0
преступления против собственности (экономической направленности)	808	74,5	60,4

Число зарегистрированных преступлений (тысяч)

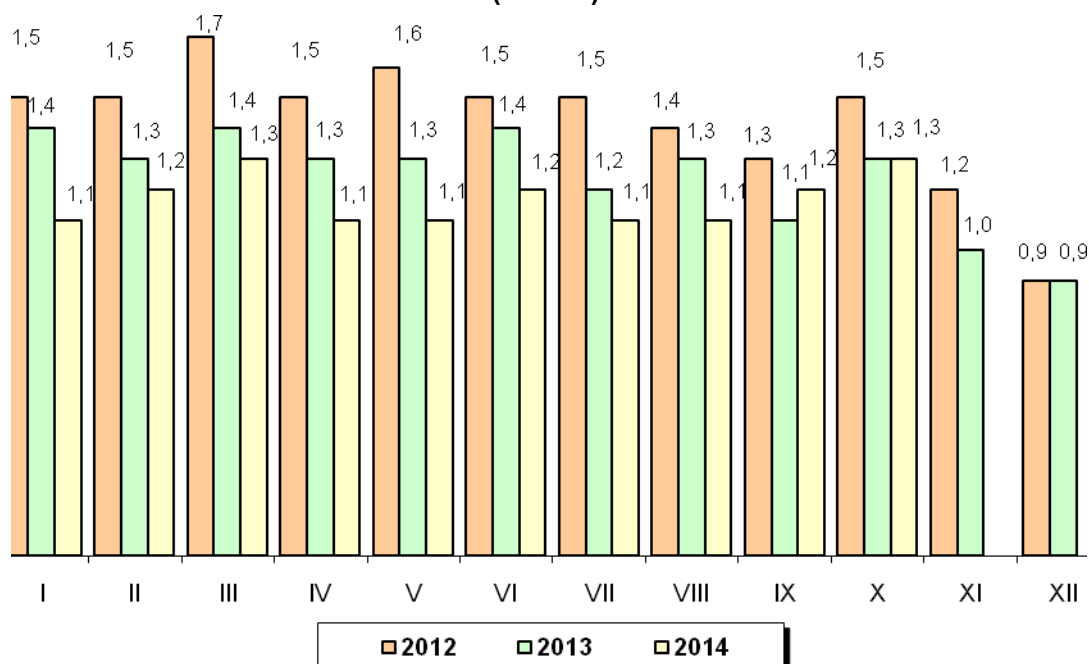

В январе-октябре 2014 года зарегистрировано 3006 тяжких и особо тяжких преступлений, на 2,6% больше, чем в январе-октябре 2013 года. Их доля в общем числе зарегистрированных преступлений составляла 25,4%.

Из общего числа преступлений экономической направленности 675 (83,5%) - тяжкие и особо тяжкие, 265 (32,8%) - в крупных и особо крупных размерах, 188 (23,3%) – коррупционной направленности. В январе-октябре 2014 года зарегистрировано 82 преступления, связанные с присвоением или растратой, что на 35,9% меньше, чем в январе-октябре 2013 года и 57 - с получением взятки, на 11,8% больше, чем в январе-октябре 2013 года.

Число зарегистрированных в январе-октябре 2014 года преступлений, связанных с незаконным оборотом наркотиков, составило 1279, на 122 (на 10,5%) больше, чем в январе-октябре 2013 года.

Лица, совершившие преступления

			человек
	<i>Январь- октябрь 2014</i>	<i>В % к январю- октябрю 2013</i>	<i>Справочно январь-октябрь 2013 в % к январю-октябрю 2012</i>
Выявлено лиц, совершивших преступления	6841	100,0	95,6
<i>из них:</i>			
несовершеннолетние	296	82,7	87,7
женщины	1127	99,1	94,3
учащиеся, студенты	352	93,9	92,1
не имеющие постоянного источника дохода	4870	101,8	93,8

Число раскрытых преступлений в январе-октябре 2014 года уменьшилось по сравнению с январем-октябрем 2013 года на 520 (на 4,9%) и составило 8140, процент раскрываемости при этом возрос с 69,3 до 71,7.

ДЕМОГРАФИЯ

По предварительной оценке, численность постоянного населения Смоленской области на 1 октября 2014 года составила 965,5 тыс. человек и с начала года уменьшилась на 2,4 тыс. человек или на 0,2%.

Сокращение численности населения происходило за счет естественной убыли населения, которая в январе-сентябре 2014 года сократилась по сравнению с соответствующим периодом 2013 года на 425 человек (на 9,8%). Миграционный прирост компенсировал естественную убыль на 38,2%.

Показатели естественного движения населения

	Январь-сентябрь					Справочно на 1000 чело- век населения в целом за 2013
	2013	2014	прирост (+), снижение (-)	на 1000 человек населения		
				2013	2014	
Родившихся	7726	7813	+87	10,6	10,8	10,6
Умерших	12047	11709	-338	16,6	16,2	16,4
в том числе детей в возрасте до 1 года	69	44	-25	8,9 ¹⁾	5,7 ¹⁾	8,9 ¹⁾
Естественная убыль (-)	-4321	-3896		-5,9	-5,4	-5,8
Зарегистрировано:						
браков	6332	6066	-266	8,7	8,4	8,4
разводов	3723	3828	+105	5,1	5,3	5,3

¹⁾ На 1000 родившихся живыми.

В городских населенных пунктах в январе-сентябре 2014 года родился 5641 младенец (72%), в сельской местности – 2172 (28%), по сравнению с соответствующим периодом предыдущего года число родившихся в городской местности увеличилось на 0,4%, в сельской местности - на 2,9%.

В январе-сентябре 2014 года по сравнению с соответствующим периодом 2013 года в 14 районах области и в городах Смоленске и Десногорске увеличилось число родившихся, в то же время в 20 районах наблюдалось снижение числа умерших.

В городских населенных пунктах в январе-сентябре 2014 года умерло 7745 человек (66%), на 2,0% меньше, чем в январе-сентябре 2013 года, в сельской местности – 3964 (34%), на 4,4% меньше.

Во всех районах области и в городах Смоленске и Десногорске наблюдалась естественная убыль населения.

На 100 рождений в целом по области в январе-сентябре 2014 года приходилось 150 случаев регистрации смерти, в январе-сентябре 2013 года - 156, в городской местности – 137, в сельской местности – 183 случая.

Превышение числа умерших над числом родившихся в 2 раза и более учтено в 10 районах области (40%).

В январе-сентябре 2014 года по сравнению с соответствующим периодом 2013 года количество зарегистрированных браков уменьшилось на 4,2%, разводов увеличилось на 2,8%. В расчете на каждые 100 заключенных браков приходилось 63 развода, в январе-сентябре 2013 года – 59.

Распределение умерших по основным причинам смерти

	Январь-сентябрь						человек
	2013	2014	прирост (+), снижение (-)	на 100 тысяч человек населения			Справочно на 100 ты- сяч человек населения в целом за 2013
				2013	2014	2014 в % к 2013	
Всего умерших от всех причин	12047	11709	-338	1655,1	1620,7	97,9	1638,6
<i>в том числе от:</i>							
болезней системы кровообращения	5600	4940	-660	769,4	683,8	88,9	731,9
новообразований	1598	1545	-53	219,5	213,8	97,4	217,9
внешних причин смерти	1058	1100	+42	154,4	152,3	98,6	156,7
болезней органов дыхания	539	515	-24	74,1	71,3	96,2	75,0
болезней органов пищеварения	577	597	+20	79,3	82,6	104,2	79,1
некоторых инфек- ционных и парази- тарных болезней	154	157	+3	21,2	21,7	102,4	21,3

Основной причиной смертности являются болезни системы кровообращения, на долю которых приходится 42% умерших. По сравнению с январем-сентябрем 2013 года число умерших по этой причине уменьшилось на 11,8%.

В структуре причин смерти младенцев преобладают состояния, возникающие в перинатальный период (от 28 недель беременности, включая роды, и первые семь дней жизни ребенка).

Данные об основных причинах смертности детей в возрасте до 1 года

	Январь-сентябрь						человек
	2013	2014	прирост (+), снижение (-)	на 10 тысяч родившихся			Справочно на 10 тысяч родившихся в целом за 2013
				2013	2014	2014 в % к 2013	
Всего умерших в возрасте до 1 года	69	44	-25	89,4	56,5	63,2	89,0
<i>в том числе от:</i>							
врожденных аномалий	15	14	-1	19,4	18,0	92,8	14,5
состояний, возникаю- щих в перинатальный период	34	26	-8	44,0	33,4	75,9	50,3
внешних причин смерти	3	1	-2	3,9	1,3	33,3	2,9
инфекционных и пара- зитарных болезней	5	3	-2	6,5	3,9	60,0	5,8
болезней органов дыхания	6	-	-6	7,8	-	-	7,7

ОБЩАЯ ХАРАКТЕРИСТИКА МИГРАЦИОННОЙ СИТУАЦИИ

Общие итоги миграции

	Январь-сентябрь 2013			Январь-сентябрь 2014		
	число при- бывших	число выбыв- ших	миграционный прирост (+), снижение (-)	число при- бывших	число выбыв- ших	миграционный прирост (+), снижение (-)
Миграция	23305	24914	-1609	26203	24713	+1490
из нее:						
в пределах России	16780	20067	-3287	17751	20252	-2501
в том числе:						
внутрирегиональная	10599	10599	-	10874	10874	-
межрегиональная	6181	9468	-3287	6877	9378	-2501
международная миграция	6525	4847	+1678	8452	4461	+3991
в том числе:						
со странами СНГ	6015	4704	+1311	7933	4232	+3701
со странами дальнего зарубежья	510	143	+367	519	229	+290

В январе-сентябре 2014 года общее число мигрантов увеличилось на 2697 человек, или на 5,6% по сравнению с январем-сентябрем 2013 года. Миграционная убыль в январе-сентябре 2013 года сменилась миграционным приростом в январе-сентябре 2014 года.

Показатели международной миграции

	Январь-сентябрь 2013			Январь-сентябрь 2014		
	число при- бывших	число выбыв- ших	миграционный прирост (+), снижение (-)	число при- бывших	число выбыв- ших	миграционный прирост (+), снижение (-)
Международная миграция	6525	4847	+1678	8452	4461	+3991
в том числе:						
со странами СНГ	6015	4704	+1311	7933	4232	+3701
из них:						
Азербайджан	301	34	+267	309	111	+198
Армения	421	75	+346	390	221	+169
Беларусь	2415	3182	-767	3782	2091	+1691
Казахстан	207	58	+149	163	73	+90
Киргизия	125	61	+64	148	67	+81
Республика Молдова	344	38	+306	549	131	+418
Таджикистан	488	225	+263	560	321	+239
Туркменистан	38	27	+11	30	24	+6
Узбекистан	1108	788	+320	1179	925	+254
Украина	568	216	+352	823	268	+555
со странами дальнего зарубежья	510	143	+367	519	229	+290
из них:						

	Январь-сентябрь 2013			Январь-сентябрь 2014		
	число при- бывших	число выбыв- ших	миграционный прирост (+), снижение (-)	число при- бывших	число выбыв- ших	миграционный прирост (+), снижение (-)
Абхазия	8	-	+8	12	6	+6
Вьетнам	68	40	+28	68	75	-7
Латвия	36	6	+30	27	19	+8
Литва	20	6	+14	21	8	+13
Грузия	26	7	+19	41	14	+27
Великобритания	2	-	+2	4	5	-1
Германия	9	7	+2	5	20	-15
Израиль	9	8	+1	6	4	+2
Индия	203	3	+200	163	1	+162
США	3	6	-3	8	11	-3
Эстония	7	2	+5	7	7	-
другие страны	119	58	+61	157	59	+98

Миграционный прирост населения обеспечивался за счет стран СНГ, при этом наиболее значительным он был из Республики Беларусь и Украины.

Миграционный прирост (+), убыль (-) населения области в обмене с федеральными округами России

	человек	
	Январь-сентябрь	
	2013	2014
Межрегиональная миграция	-3287	-2501
в том числе с округами:		
Центральным	-3095	-2215
Северо-Западным	-483	-351
Южным	-148	-146
Северо-Кавказским	+19	+33
Приволжским	+25	-30
Уральским	+94	+60
Сибирским	+224	+105
Дальневосточным	+77	+43

Наибольшая величина миграционных потерь приходится на Центральный федеральный округ, из них только в обмене с Москвой и Московской областью наша область потеряла 1901 человека.

Руководитель Территориального
органа Федеральной службы
государственной статистики
по Смоленской области

В.И. Шунин

МЕТОДОЛОГИЧЕСКИЕ ПОЯСНЕНИЯ

Выпуск продукции и услуг

Индекс выпуска товаров и услуг по базовым видам экономической деятельности исчисляется на основе данных об изменении физического объема производства продукции сельского хозяйства, добычи полезных ископаемых, обрабатывающих производств, производства и распределения электроэнергии, газа и воды, строительства, транспорта, розничной и оптовой торговли.

Оборот организаций

В **оборот организаций** включается стоимость отгруженных товаров собственного производства, выполненных собственными силами работ и услуг, а также выручка от продажи приобретенных на стороне товаров (без налога на добавленную стоимость, акцизов и других аналогичных платежей).

Объем отгруженных товаров собственного производства представляет собой стоимость тех товаров, которые произведены юридическим лицом и фактически в отчетном периоде отгружены или отпущены им в порядке продажи, а также прямого обмена на сторону (другим юридическим и физическим лицам), независимо от того, поступили деньги на счет продавца или нет.

Данные по этому показателю представляют совокупность организаций с соответствующим основным видом деятельности и отражают коммерческую деятельность организаций.

Оборот организаций розничной торговли включает выручку от продажи товаров, приобретенных в целях перепродажи (за минусом НДС, налога с продаж и аналогичных обязательных платежей), стоимость отгруженных (переданных) товаров собственного производства, выручку от других видов деятельности (доход от сдачи в аренду зданий, складских и торговых площадей, транспортных средств и оборудования и т.п.). Не включаются в оборот доходы от продажи собственных основных средств, нематериальных активов, валютных ценностей, ценных бумаг.

Оборот организаций оптовой торговли включает выручку от продажи товаров, приобретенных в целях перепродажи (за минусом НДС, налога с продаж и аналогичных обязательных платежей), выручку от реализации посреднических услуг (сумму вознаграждений комиссионеров (поверенных, агентов) за минусом НДС), стоимость отгруженных (переданных) товаров собственного производства, выручку от других видов деятельности (доход от сдачи в аренду зданий, складских и торговых площадей, транспортных средств и оборудования и т.п.). Не включаются в оборот доходы от продажи собственных основных средств, нематериальных активов, валютных ценностей, ценных бумаг.

Промышленное производство

Индекс производства - относительный показатель, характеризующий изменение масштабов производства в сравниваемых периодах. Различают индивидуальные и сводные индексы производства. Индивидуальные индексы отражают изменение выпуска одного продукта и исчисляются как отношение объемов производства данного вида продукта в натурально-вещественном выражении в сравниваемых периодах. Сводный индекс производства характеризует совокупные изменения всех видов продукции и отражает изменение создаваемой в процессе производства стоимости в результате изменения только физического объема производимой про-

дукции. Для исчисления сводного индекса производства индивидуальные индексы по конкретным видам продукции поэтапно агрегируются в индексы по видам деятельности, подгруппам, группам, подклассам, классам, подразделам и разделам. Индекс промышленного производства - агрегированный индекс производства по видам деятельности "Добыча полезных ископаемых", "Обрабатывающие производства", "Производство и распределение электроэнергии, газа и воды".

Объем отгруженных товаров представляет собой стоимость тех товаров, которые произведены данным юридическим лицом и фактически отгружены (переданы) в отчетном периоде на сторону (другим юридическим и физическим лицам), включая товары, сданные по акту заказчику на месте, независимо от того, поступили деньги на счет продавца или нет.

Объем работ и услуг, выполненных собственными силами, представляет стоимость работ и услуг, оказанных (выполненных) организацией другим юридическим и физическим лицам.

Данные приводятся в фактических отпускных ценах без налога на добавленную стоимость, акцизов и других аналогичных обязательных платежей.

Группировки по видам деятельности представляют совокупность соответствующих фактических видов деятельности, осуществляемых организациями, независимо от их основного вида деятельности.

Строительство

Объем выполненных работ по виду деятельности "Строительство" - это работы, выполненные организациями собственными силами по виду деятельности "Строительство" на основании договоров и (или) контрактов, заключаемых с заказчиками. В стоимость этих работ включаются работы по строительству новых объектов, капитальному и текущему ремонту, реконструкции, модернизации жилых и нежилых зданий и инженерных сооружений.

Данные приводятся с учетом объемов, выполненных субъектами малого предпринимательства, организациями министерств и ведомств, имеющих воинские подразделения, и объема работ, не наблюдаемых прямыми статистическими методами в строительстве.

Обеспеченность строительных организаций договорами, заказами (в месяцах) определяется исходя из общего объема заказов (контрактов) на последующие месяцы и объема произведенных работ, услуг за последний отчетный месяц по виду деятельности "Строительство".

К зданиям относится строительная система, состоящая из несущих и ограждающих или совмещенных (несущих и ограждающих) конструкций, образующих надземный замкнутый объем, предназначенный для проживания или пребывания людей в зависимости от функционального назначения и для выполнения различного вида производственных процессов.

Общий строительный объем зданий определяется как сумма строительного объема выше отметки плюс минус 0,00 (надземная часть) и ниже этой отметки (подземная часть). Строительный объем надземной и подземной частей здания определяется в пределах ограничивающих поверхностей, проветриваемых подполий под зданиями, проектируемыми для строительства на вечномерзлых грунтах. По жилым зданиям строительный объем определяется по документам о вводе объекта в эксплуатацию.

Общая площадь здания определяется как сумма площадей всех этажей здания (включая технические, мансардные, цокольные и подвальные), измеренных в пределах внутренних поверхностей наружных стен, а также площадей балконов и лоджий. Площади помещений определяются по их размерам, измеряемым между отделанными поверхностями стен и перегородок в уровне пола.

Ввод в действие мощностей - показатель мощности (производительности, вместимости, пропускной способности, площади, протяженности и т.д.), созданной в результате осуществления инвестиций в основной капитал.

Число построенных квартир - количество квартир в законченных строительством жилых домах квартирного, гостиничного типа и общежитиях, квартир в нежилых зданиях, а так же в индивидуальных жилых домах.

Общая площадь жилых домов определяется как сумма площадей всех частей жилых помещений, включая площадь помещений вспомогательного использования, предназначенных для удовлетворения гражданами бытовых и иных нужд, связанных с их проживанием в жилом помещении, площадей лоджий, балконов, веранд, террас, подсчитываемых с соответствующими понижающими коэффициентами, а также жилых и подсобных помещений в построенных населением индивидуальных жилых домах. К помещениям вспомогательного использования относятся кухни, передние, холлы, внутриквартирные коридоры, ванные или душевые, туалеты, кладовые или хозяйственные встроенные шкафы. В домах-интернатах для престарелых и инвалидов, ветеранов, специальных домах для одиноких престарелых, детских домах к подсобным помещениям относятся столовые, буфеты, клубы, читальни, спортивные залы, приемные пункты бытового обслуживания и медицинского обслуживания.

Сельское хозяйство, охота и лесное хозяйство

Объем производства продукции сельского хозяйства всеми сельхозпроизводителями (сельхозорганизации, крестьянские (фермерские) хозяйства, индивидуальные предприниматели, население) формируется как объем производства готовой продукции растениеводства и животноводства и изменение стоимости незавершенного производства продукции растениеводства и животноводства по видам деятельности "Растениеводство", "Животноводство".

Индекс производства продукции сельского хозяйства - относительный показатель, характеризующий изменение объема производства сельскохозяйственной продукции в сравниваемых периодах. Для исчисления индекса производства продукции сельского хозяйства используется показатель ее объема в сопоставимых ценах предыдущего года. Индекс производства продукции сельского хозяйства рассчитывается по формуле Ласпейреса.

Данные о поголовье скота, производстве и реализации основных сельскохозяйственных продуктов по всем сельхозпроизводителям определяются: по сельскохозяйственным организациям - на основании сведений форм федерального статистического наблюдения (по субъектам малого предпринимательства - с применением выборочного метода наблюдения); по хозяйствам населения, крестьянским (фермерским) хозяйствам и индивидуальным предпринимателям - по материалам выборочных обследований.

Производство скота и птицы на убой (в живом весе) включает проданные сельхозпроизводителями скот и птицу для забоя на мясо, а также забитые в сельскохозяйственных организациях, крестьянских (фермерских) хозяйствах, у индивидуальных предпринимателей, в хозяйствах населения.

Производство молока характеризуется фактически надоемным коровьим, козьим и кобыльим молоком. Молоко, высосанное молодняком при подсосном его содержании, в продукцию не включается.

Производство яиц включает их сбор от всех видов домашней птицы, в том числе и яйца, пошедшие на воспроизводство птицы (инкубация и др.).

Транспорт и связь

Объем перевозок (погрузка) грузов - количество грузов в тоннах, перевезенных транспортом организаций всех видов экономической деятельности, на автомобильном транспорте - включая предпринимателей (физических лиц) - владельцев грузовых автомобилей, осуществляющих коммерческие перевозки грузов.

Грузооборот транспорта - объем работы транспорта организаций всех видов экономической деятельности по перевозкам грузов, на автомобильном транспорте - включая предпринимателей (физических лиц). Единицей измерения является тонно-километр, т.е. перемещение 1 тонны груза на 1 километр. Исчисляется суммированием произведений массы перевезенных грузов каждой перевозки в тоннах на расстояние перевозки в километрах.

Пассажиروоборот транспорта общего пользования - объем работы транспорта по перевозкам пассажиров, включая оценку перевозок пассажиров, пользующихся правом бесплатного проезда. Единицей измерения является пассажиро-километр, т.е. перемещение одного пассажира на 1 километр. Исчисляется суммированием произведений количества пассажиров каждой перевозки на расстояние перевозки в километрах.

Объем услуг связи - стоимость оказанных операторами связи услуг почтовой связи, электросвязи, услуг присоединения и пропуска трафика, услуг по обеспечению регулирования использования радиочастотного спектра радиоэлектронных средств. Включает сведения по организациям всех видов экономической деятельности, оказывающим услуги связи.

Розничная торговля

Оборот розничной торговли представляет собой выручку от продажи товаров населению для личного потребления или использования в домашнем хозяйстве за наличный расчет или оплаченных по кредитным карточкам, по расчетным чекам банков, по перечислениям со счетов вкладчиков, по поручению физического лица без открытия счета, посредством платежных карт.

Стоимость товаров, проданных (отпущенных) отдельным категориям населения со скидкой, или полностью оплаченных органами социальной защиты, включается в оборот розничной торговли в полном объеме. В оборот розничной торговли не включается стоимость товаров, отпущенных из розничной торговой сети юридическим лицам (в том числе организациям социальной сферы, спецпотребителям и т.п.) и индивидуальным предпринимателям, и оборот общественного питания.

Оборот розничной торговли включает данные как по организациям, для которых эта деятельность является основной, так и по организациям других видов деятельности, осуществляющим продажу товаров населению через собственные торговые заведения, или с оплатой через свою кассу. Оборот розничной торговли также включает стоимость товаров, проданных населению индивидуальными предпринимателями и физическими лицами на розничных рынках и ярмарках.

Оборот розничной торговли формируется по данным сплошного федерального статистического наблюдения за организациями, не относящимися к субъектам

малого предпринимательства, выборочного обследования малых предприятий розничной торговли (за исключением микропредприятий), которые проводятся с месячной периодичностью, ежеквартального выборочного обследования розничных рынков, а также ежегодных выборочных обследований индивидуальных предпринимателей и микропредприятий с распространением полученных данных на генеральную совокупность объектов наблюдения.

Оборот розничной торговли приводится в фактических продажных ценах, включающих торговую наценку, налог на добавленную стоимость и аналогичные обязательные платежи.

Под **торговой сетью** (в соответствии с п.8 статьи 2 Федерального закона от 28 декабря 2009г. № 381-ФЗ "Об основах государственного регулирования торговой деятельности в Российской Федерации") понимается совокупность двух и более торговых объектов, которые находятся под общим управлением, или совокупность двух и более торговых объектов, которые используются под единым коммерческим обозначением или иным средством индивидуализации. Информация по розничным торговым сетям формируется на основе их перечня, составленного органами государственной власти субъектов Российской Федерации.

Оборот общественного питания представляет собой выручку от продажи собственной кулинарной продукции, а также покупных товаров без кулинарной обработки населению для потребления, главным образом, на месте, а также организациям и индивидуальным предпринимателям для организации питания различных контингентов населения.

В оборот общественного питания включается стоимость кулинарной продукции и покупных товаров, отпущенных: работникам организаций с последующим удержанием из заработной платы; на дом по заказам населения; на рабочие места по заказам организаций и индивидуальных предпринимателей; транспортным организациям в пути следования сухопутного, воздушного, водного транспорта; для обслуживания приемов, банкетов и т.п.; организациями общественного питания организациям социальной сферы (школам, больницам, санаториям, домам престарелых и т.п.) в объеме фактической стоимости питания; по абонементам, талонам и т.п. в объеме фактической стоимости питания; стоимость питания в учебных учреждениях, в том числе предоставляемого для отдельных категорий учащихся на льготной основе за счет средств бюджета, включается в объеме фактической стоимости питания.

Оборот общественного питания включает данные как по организациям, для которых эта деятельность является основной, так и по организациям других видов деятельности, осуществляющим продажу кулинарной продукции и покупных товаров для потребления, главным образом, на месте через собственные заведения общественного питания.

Оборот общественного питания формируется по данным сплошного федерального статистического наблюдения за организациями, не относящимися к субъектам малого предпринимательства, которое проводится с месячной периодичностью, ежеквартального выборочного обследования малых предприятий (за исключением микропредприятий), а также ежегодных выборочных обследований индивидуальных предпринимателей и микропредприятий с распространением полученных данных на генеральную совокупность объектов наблюдения.

Оборот общественного питания приводится в фактических продажных ценах, включающих наценку общественного питания, налог на добавленную стоимость и аналогичные обязательные платежи.

В соответствии с требованиями системы национальных счетов, оборот розничной торговли и общественного питания организаций досчитываются на объемы скрытой деятельности.

Динамику оборота розничной торговли и общественного питания характеризует **индекс физического объема**, который определяется путем сопоставления величины оборота в сравниваемых периодах в сопоставимых ценах.

Информация о качестве товаров, поступивших на потребительский рынок, приводится на основании материалов о результатах контрольно-надзорных мероприятий, проводимых органами Роспотребнадзора. Объектами контроля являются юридические лица и индивидуальные предприниматели, осуществляющие торговую деятельность без образования юридического лица, реализующие товары в предприятиях розничной торговли, кроме рынков.

Рынок платных услуг населению

Объем платных услуг населению представляет собой денежный эквивалент объема услуг, оказанных резидентами российской экономики (юридическими лицами и гражданами, занимающимися предпринимательской деятельностью без образования юридического лица) гражданам Российской Федерации, а также гражданам других государств (нерезидентам), потребляющим те или иные услуги на территории Российской Федерации. Этот показатель формируется в соответствии с методологией формирования официальной статистической информации об объеме платных услуг населению, утвержденной приказом Росстата от 26 июня 2013 г. № 234 и введенной в действие с 1 января 2014 г. (далее новая Методология) на основании данных форм федерального статистического наблюдения и оценки ненаблюдаемой деятельности на рынке услуг.

Данные об объеме платных услуг населению в распределении по видам приведены в соответствии с Общероссийским классификатором услуг населению с учетом внесенных в него в установленном порядке изменений. Динамику объема платных услуг характеризует индекс физического объема, исчисленный путем сопоставления его величины за отчетный и базисный периоды в сопоставимых ценах. В целях обеспечения сопоставимости в динамике расчет индексов физического объема произведен по отношению к данным 2013 г., пересчитанным по новой Методологии.

Оптовая торговля

Оборот оптовой торговли - стоимость отгруженных товаров, приобретенных ранее на стороне в целях перепродажи юридическим лицам и индивидуальным предпринимателям для профессионального использования (переработки или дальнейшей продажи).

Оборот оптовой торговли приводится в фактических продажных ценах, включающих торговую наценку, налог на добавленную стоимость, акциз, экспортную пошлину, таможенные сборы и аналогичные обязательные платежи. Сумма вознаграждения комиссионеров (поверенных, агентов) отражается по фактической стоимости, включая НДС.

Оборот оптовой торговли включает данные по организациям с основным видом экономической деятельности "оптовая торговля, включая торговлю через агентов, кроме торговли автотранспортными средствами и мотоциклами" и по организациям других видов деятельности, осуществляющих оптовую торговлю.

Оборот оптовой торговли формируется по данным федерального статистического наблюдения за организациями (предприятиями), не относящимися к субъек-

там малого предпринимательства, выборочного обследования малых предприятий оптовой торговли (кроме микропредприятий), которые проводятся с месячной периодичностью, ежеквартальных выборочных обследований малых предприятий всех видов деятельности (кроме микропредприятий), а также годовых выборочных обследований микропредприятий и индивидуальных предпринимателей с распространением полученных по выборочным обследованиям данных на генеральную совокупность объектов наблюдения.

Микропредприятия - малые предприятия со средней численностью работников до 15 человек включительно.

Кроме того, в соответствии с требованиями системы национальных счетов оборот оптовой торговли досчитывается на объемы скрытой деятельности.

Объемы оборота оптовой торговли ежеквартально уточняются по результатам выборочного обследования малых предприятий.

Удельный вес продажи отдельных товаров организациями оптовой торговли в ресурсах данного товара определяется как отношение величины продажи к суммарному объему производства и импорта каждого товара.

Внешняя торговля

Информация по внешней торговле товарами представлена на основе данных таможенной статистики.

Экспорт - вывоз товаров с таможенной территории Российской Федерации без обязательства об обратном ввозе. Экспорт включает вывоз из страны товаров отечественного производства, а также реэкспорт товаров. К товарам отечественного производства относятся также товары иностранного происхождения, ввезенные в страну и подвергшиеся существенной переработке, изменяющей основные качественные или технические характеристики товаров. К реэкспортным товарам относятся товары, ранее ввезенные на таможенную территорию Российской Федерации, а затем вывезенные с этой территории без уплаты или с возвратом уплаченных сумм ввозных таможенных пошлин, налогов и без применения к товарам запретов и ограничений экономического характера.

Импорт - ввоз товаров на таможенную территорию Российской Федерации без обязательств об обратном вывозе. В импорт включаются ввезенные товары, предназначенные для потребления в экономике страны и товары, ввозимые на территорию государства в соответствии с режимом реимпорта. К реимпортным товарам относятся товары, вывезенные с таможенной территории Российской Федерации, а затем ввезенные на ее территорию без уплаты таможенных пошлин, налогов и без применения к товарам запретов и ограничений экономического характера.

Внешнеторговый оборот - сумма экспорта и импорта.

Сальдо торгового баланса - разница между экспортом и импортом. Положительное сальдо - экспорт превышает импорт, отрицательное сальдо (ставится знак "минус") - импорт превышает экспорт.

Малые предприятия

Федеральные статистические наблюдения за деятельностью малых предприятий осуществляются путем проведения ежеквартальных выборочных статистических наблюдений на основе представительной (репрезентативной) выборки.

В соответствии с Федеральным законом "О развитии малого и среднего предпринимательства в Российской Федерации" от 24 июля 2007 года №209-ФЗ

(статья 4) к **малым предприятиям (юридическим лицам)** относятся внесенные в единый государственный реестр юридических лиц потребительские кооперативы и коммерческие организации (за исключением государственных и муниципальных унитарных предприятий), соответствующие следующим условиям:

- 1) суммарная доля участия Российской Федерации, субъектов Российской Федерации, муниципальных образований, иностранных юридических лиц, иностранных граждан, общественных и религиозных организаций (объединений), благотворительных и иных фондов в уставном (складочном) капитале (паевом фонде) указанных юридических лиц не должна превышать двадцать пять процентов (за исключением активов акционерных инвестиционных фондов и закрытых паевых инвестиционных фондов), доля участия, принадлежащая одному или нескольким юридическим лицам, не являющимся субъектами малого и среднего предпринимательства, не должна превышать двадцать пять процентов (данное ограничение не распространяется на хозяйственные общества, деятельность которых заключается в практическом применении (внедрении) результатов интеллектуальной деятельности (программ для электронных вычислительных машин, баз данных, изобретений, полезных моделей, промышленных образцов, селекционных достижений, топологий интегральных микросхем, секретов производства (ноу-хау), исключительные права на которые принадлежат учредителям (участникам) таких хозяйственных обществ - бюджетным научным учреждениям или созданным государственными академиями наук научным учреждениям либо бюджетным образовательным учреждениям высшего профессионального образования или созданным государственными академиями наук образовательным учреждениям высшего профессионального образования);
- 2) средняя численность работников за предшествующий календарный год не превышает ста человек;
- 3) выручка от реализации товаров (работ, услуг) без учета налога на добавленную стоимость за предшествующий календарный год не должна превышать предельного значения, установленного постановлением Правительством Российской Федерации от 9 февраля 2013г. № 101 "О предельных значениях выручки от реализации товаров (работ, услуг) для каждой категории субъектов малого и среднего предпринимательства".

Категория субъекта малого или среднего предпринимательства определяется в соответствии с наибольшим по значению условием по средней численности работников или по выручке от реализации товаров (работ, услуг).

Средняя численность работников малого предприятия за календарный год определяется с учетом всех его работников, в том числе работников, работающих по гражданско-правовым договорам или по совместительству с учетом реально отработанного времени, работников представительств, филиалов и других обособленных подразделений малого предприятия.

Выборочные статистические обследования малых предприятий охватывают потребительские кооперативы, которые в рамках своей основной уставной деятельности занимаются хозяйственной деятельностью, получая прибыль.

Порядок осуществления выборочных обследований малых предприятий установлен Постановлением Правительства Российской Федерации от 16 февраля 2008 г. № 79 «О порядке проведения выборочных статистических наблюдений за деятельностью субъектов малого и среднего предпринимательства».

В разделе приводятся данные по малым предприятиям - юридическим лицам (без микропредприятий), с численностью работников от 16 до 100 человек включи-

тельно и с выручкой от реализации товаров (работ, услуг) от 60 млн. до 400 млн. рублей.

Инвестиции

Финансовые вложения организаций – инвестиции организации в государственные и муниципальные ценные бумаги, ценные бумаги других организаций, в том числе долговые ценные бумаги, в которых дата и стоимость погашения определена (облигации, векселя); вклады в уставные (складочные) капиталы других организаций (в том числе дочерних и зависимых хозяйственных обществ); предоставленные другим организациям займы, депозитные вклады в кредитных организациях, дебиторская задолженность, приобретенная на основании уступки права требования, вклады организации-товарища по договору простого товарищества и пр.).

Накопленные финансовые вложения - объем накопленных финансовых вложений, произведенных юридическим лицом с начала их вложения с учетом их изъятия и выбытия в отчетном периоде.

Финансовые вложения, осуществленные организацией, в зависимости от срока погашения займов и кредитов подразделяются на долгосрочные и краткосрочные.

Долгосрочные финансовые вложения - вложения, осуществленные на срок более одного года с намерением получения доходов (дивидендов): инвестиции организаций в доходные активы (ценные бумаги) других организаций, уставные (складочные капиталы) других организаций, созданных на территории Российской Федерации или за ее пределами, государственные ценные бумаги (облигации и другие долговые обязательства) и т.п., а также предоставленные организацией другим организациям займы.

Краткосрочные финансовые вложения - вложения на срок не более одного года, осуществленные с намерением получения доходов (дивидендов): в дочерние и зависимые организации, инвестиции организации в ценные бумаги других организаций, государственные ценные бумаги, и т.п., а также предоставленные другим организациям займы на срок не более одного года и пр.

Инвестиции в основной капитал - совокупность затрат, направленных на строительство, реконструкцию (включая расширение и модернизацию) объектов, которые приводят к увеличению их первоначальной стоимости, приобретение машин, оборудования, транспортных средств, производственного и хозяйственного инвентаря, на формирование рабочего, продуктивного и племенного стада, насаждение и выращивание многолетних культур, инвестиции в объекты интеллектуальной собственности: произведения науки, литературы и искусства; программное обеспечение и базы данных для ЭВМ, изобретения, полезные модели, промышленные образцы, селекционные достижения, произведенные нематериальные поисковые затраты, затраты на научно-исследовательские, опытно-конструкторские и технологические работы и т.д.

Данные об инвестициях в основной капитал определены с учетом инвестиционной деятельности субъектов малого предпринимательства и досчетов объема инвестиций, не наблюдаемых прямыми статистическими методами.

В состав инвестиций в основной капитал включены затраты, осуществленные за счет денежных средств граждан и юридических лиц, привлеченных организациями-застройщиками для долевого строительства.

Затраты на приобретение объектов незавершенного строительства и основных средств на вторичном рынке в объеме инвестиций в основной капитал не учитываются.

Инвестиции в основной капитал учитываются без налога на добавленную стоимость.

Распределение инвестиций в основной капитал по видам экономической деятельности осуществляется в соответствии с классификатором ОКВЭД, исходя из назначения основных средств, т.е. той сферы деятельности, в которой они будут функционировать.

Инвестиции в основной капитал учитываются без налога на добавленную стоимость.

Индекс физического объема инвестиций в основной капитал рассчитан в сопоставимых ценах. В качестве сопоставимых цен приняты среднегодовые цены предыдущего года.

Инвестиции в здания (кроме жилых) и сооружения - расходы на строительство зданий и сооружений, которые складываются из выполненных строительных работ и приходящихся на них прочих капитальных затрат. При этом в затраты на строительство зданий включаются затраты на коммуникации внутри здания, необходимые для его эксплуатации.

Инвестиции в жилища - расходы на строительство жилых зданий, т.е. зданий, предназначенных для невременного проживания людей: жилые дома, входящие в жилищный фонд (общего назначения, общежития, спальные корпуса школ-интернатов, учреждений для детей-сирот и детей, оставшихся без попечения родителей, приютов для престарелых и инвалидов), жилые здания (помещения), не входящие в жилищный фонд.

Инвестиции в машины, оборудование, транспортные средства - затраты на приобретение машин, транспортных средств, оборудования, производственного и хозяйственного инвентаря, а также затраты на монтаж оборудования на месте его постоянной эксплуатации, проверку и испытание качества монтажа.

Инвестиции в непроизводственные нефинансовые активы - затраты на приобретение юридическими лицами в собственность земельных участков, объектов природопользования, контрактов, договоров аренды, лицензий (включая права пользования природными объектами), деловой репутации ("гудвилла") и деловых связей (маркетинговых активов). Затраты на приобретение земельных участков и объектов природопользования отражаются на основе документов, выданных государственными органами по земельным ресурсам и землеустройству согласно оплаченным или принятым к оплате счетам.

Цены

Индекс потребительских цен и тарифов на товары и платные услуги населению (ИПЦ) характеризует изменение во времени общего уровня цен и тарифов на товары и услуги, приобретаемые населением для непроизводственного потребления. Измеряет отношение стоимости фиксированного набора товаров и услуг в текущем периоде к его стоимости в предыдущем периоде.

Базовый индекс потребительских цен (БИПЦ) исключает краткосрочные неравномерные изменения цен под влиянием отдельных факторов, которые носят административный, событийный, а также сезонный характер.

Индекс цен производителей промышленных товаров (работ, услуг) на внутреннем рынке рассчитывается на основании регистрации цен на товары-представители (работы, услуги) на внутреннем рынке в базовых организациях по видам деятельности. Расчет средних цен и индексов цен производится по товарам-представителям (работ, услуг) на внутреннем рынке. Цены производителей представляют собой фактически сложившиеся на момент регистрации цены указанных организаций на произведенную продукцию (работы, услуги) на внутреннем рынке, предназначенную для реализации на внутреннем рынке (без косвенных товарных налогов - налога на добавленную стоимость, акциза и т.п.).

Рассчитанные по товарам-представителям индексы цен производителей последовательно агрегируются в индексы цен соответствующих видов, групп, классов, разделов экономической деятельности. В качестве весов используются данные об объеме производства в стоимостном выражении базисного периода.

Сводный индекс цен строительной продукции отражает общее изменение цен в строительстве объектов различных видов экономической деятельности, и рассчитывается как агрегированный показатель из индексов цен производителей в строительстве (строительно-монтажные работы), на машины и оборудование, используемые в строительстве, и прочие капитальные работы и затраты, взвешенных по доле этих элементов в общем объеме инвестиций в основной капитал.

Индекс цен производителей сельскохозяйственной продукции исчисляется на основании регистрации в отобранных для наблюдения сельскохозяйственных организациях цен на основные виды товаров-представителей, реализуемых заготовительным, перерабатывающим организациям, на рынке, через собственную торговую сеть, населению непосредственно с транспортных средств, на ярмарках, биржах, аукционах, организациям, коммерческим структурам и т.п. Цены производителей сельскохозяйственной продукции приводятся с учетом надбавок и скидок за качество реализованной продукции без расходов на транспортировку, экспедирование, погрузку и разгрузку продукции, а также без налога на добавленную стоимость.

Индекс тарифов на грузовые перевозки характеризует изменение фактически действующих тарифов на грузовые перевозки за отчетный период без учета изменения за этот период структуры перевезенных грузов по разнообразным признакам: по виду и размеру отправки груза, скорости доставки, расстоянию перевозки, территории перевозки, типу подвижного состава, степени использования его грузоподъемности и др.

По каждому виду транспорта регистрируются тарифы на услуги-представители. За услугу-представитель принимается перевозка одной тонны массового груза определенным видом транспорта на фиксированное расстояние. Регистрация тарифов осуществляется в выборочной совокупности транспортных организаций.

Индекс тарифов на услуги связи для юридических лиц характеризует общее изменение тарифов на услуги связи для различных категорий пользователей (бюджетных и коммерческих организаций).

Финансы

Консолидированный бюджет субъекта Российской Федерации образуют бюджет субъекта Российской Федерации и свод бюджетов муниципальных образований, входящих в состав субъекта Российской Федерации (без учета межбюджетных трансфертов между этими бюджетами).

Доходы бюджета - поступающие в бюджет денежные средства, за исключением средств, являющихся в соответствии с Бюджетным кодексом Российской Федерации источниками финансирования дефицита бюджета.

Расходы бюджета - выплачиваемые из бюджета денежные средства, за исключением средств, являющихся в соответствии с Бюджетным кодексом Российской Федерации источниками финансирования дефицита бюджета.

Дефицит бюджета - превышение расходов бюджета над его доходами.

Профицит бюджета - превышение доходов бюджета над его расходами.

Налог - обязательный, индивидуально безвозмездный платеж, взимаемый с организаций и физических лиц в форме отчуждения принадлежащих им на праве собственности, хозяйственного ведения или оперативного управления денежных средств в целях финансового обеспечения деятельности государства и (или) муниципальных образований.

Сбор - обязательный взнос, взимаемый с организаций и физических лиц, уплата которого является одним из условий совершения в отношении плательщиков сборов государственными органами, органами местного самоуправления, иными уполномоченными органами и должностными лицами юридически значимых действий, включая предоставление определенных прав или выдачу разрешений (лицензий).

Задолженность по налогам и сборам - невыплаченные в оговоренные законом сроки налоговые суммы в силу субъективных и объективных причин.

Недоимка - сумма налога или сумма сбора, не уплаченная в установленный законодательством о налогах и сборах срок.

Сальдированный финансовый результат (прибыль (+) убыток (-)) - конечный финансовый результат, выявленный на основании бухгалтерского учета всех хозяйственных операций организаций, представляет собой сумму сальдированного финансового результата (прибыль (+), убыток (-)) от продажи товаров (работ, услуг), основных средств, иного имущества организаций и прочих доходов, уменьшенных на сумму прочих расходов.

Суммарная задолженность по обязательствам - кредиторская задолженность и задолженность по кредитам банков и займам.

Кредиторская задолженность - задолженность по расчетам с поставщиками и подрядчиками за поступившие материальные ценности, выполненные работы и оказанные услуги, в том числе задолженность, обеспеченная векселями выданными; задолженность по расчетам с дочерними и зависимыми обществами по всем видам операций; с рабочими и служащими по оплате труда, представляющая собой начисленные, но не выплаченные суммы оплаты труда; задолженность по отчислениям на государственное социальное страхование, пенсионное обеспечение и медицинское страхование работников организации, задолженность по всем видам платежей в бюджет и внебюджетные фонды; задолженность организации по платежам по обязательному и добровольному страхованию имущества и работников организации и другим видам страхования, в которых организация является страхователем; авансы полученные, включающие сумму полученных авансов от сторонних организаций по предстоящим расчетам по заключенным договорам, а также штрафы, пени и неустойки, признанные организацией или по которым получены решения суда (арбитражного суда) или другого органа, имеющего в соответствии с законодательством Российской Федерации право на принятие решения об их взыскании, и отнесенные на финансовые результаты организации, непогашенные суммы заемных средств, подлежащие погашению в соответствии с договорами.

Дебиторская задолженность - задолженность по расчетам с покупателями и заказчиками за товары, работы и услуги, в том числе задолженность, обеспеченная векселями полученными; задолженность по расчетам с дочерними и зависимыми обществами; суммы уплаченных другим организациям авансов по предстоящим расчетам в соответствии с заключенными договорами; задолженность по расчетам с прочими дебиторами, включающая в себя задолженность финансовых и налоговых органов (в том числе по переплате по налогам, сборам и прочим платежам в бюджет); задолженность работников организации по предоставленным им ссудам и займам за счет средств этой организации или кредита (ссуды на индивидуальное и кооперативное жилищное строительство, приобретение и благоустройство садовых участков, беспроцентные ссуды молодым семьям на улучшение жилищных условий или обзаведение домашним хозяйством и др.); задолженность подотчетных лиц; поставщиков по недостаткам товарно-материальных ценностей, обнаруженным при приемке; задолженность по государственным заказам, федеральным программам за поставленные товары, работы и услуги, а также штрафы, пени и неустойки, признанные должником, или по которым получены решения суда (арбитражного суда) или другого органа, имеющего в соответствии с законодательством Российской Федерации право на принятие решения об их взыскании, и отнесенные на финансовые результаты организации.

Уровень жизни населения

Денежные доходы населения включают доходы лиц, занятых предпринимательской деятельностью, выплаченную заработную плату (начисленную заработную плату, скорректированную на изменение задолженности) наемных работников, социальные выплаты (пенсии, пособия, стипендии и другие выплаты), доходы от собственности в виде процентов по вкладам, ценным бумагам, дивидендов и другие доходы.

Среднедушевые денежные доходы исчисляются делением общей суммы денежных доходов на численность населения.

Реальные располагаемые денежные доходы рассчитываются как доходы за вычетом обязательных платежей, скорректированные на индекс потребительских цен.

Среднемесячная номинальная заработная плата исчисляется делением фонда начисленной заработной платы работников на среднесписочную численность работников и на количество месяцев в периоде.

В **фонд заработной платы** включаются начисленные суммы в денежной и неденежной формах за отработанное и неотработанное время, доплаты и надбавки, премии и единовременные поощрения, компенсационные выплаты, связанные с режимом работы и условиями труда, а также оплата питания и проживания, имеющая систематический характер.

Реальная заработная плата характеризует покупательную способность заработной платы в отчетном периоде в связи с изменением цен на потребительские товары и услуги по сравнению с базисным периодом. Индекс реальной заработной платы исчисляется путем деления индекса номинальной заработной платы на индекс потребительских цен за один и тот же временной период.

Просроченной задолженностью по заработной плате считаются фактически начисленные работникам суммы заработной платы, но не выплаченные в срок, установленный коллективным договором или договором на расчетно-кассовое обслуживание, заключенным с банком (расчетно-касовым центром). Число дней задержки считается, начиная со следующего дня после истечения этого срока.

Средний размер назначенных месячных пенсий определяется делением общей суммы назначенных месячных пенсий на численность пенсионеров (по данным Государственного учреждения – Отделения Пенсионного фонда Российской Федерации по Смоленской области).

Реальный размер назначенных пенсий рассчитывается путем корректировки среднего размера назначенных месячных пенсий на индекс потребительских цен.

Величина прожиточного минимума представляет собой стоимостную оценку потребительской корзины, включающей минимальные наборы продуктов питания, непродовольственных товаров и услуг, необходимых для сохранения здоровья человека и обеспечения его жизнедеятельности, а также обязательные платежи и сборы. Потребительская корзина в целом по Российской Федерации установлена Федеральным законом от 31 марта 2006г. №44-ФЗ "О потребительской корзине в целом по Российской Федерации", в субъектах Российской Федерации она устанавливается законодательными (представительными) органами субъектов Российской Федерации.

Величина прожиточного минимума определяется ежеквартально и устанавливается Администрацией Смоленской области.

Покупательная способность среднедушевых денежных доходов населения отражает потенциальные возможности населения по приобретению товаров и услуг и выражается через товарный эквивалент среднедушевых денежных доходов. Под товарным эквивалентом понимается количество какого-либо одного товара (услуги) с конкретными потребительскими свойствами, которое может быть приобретено при условии, что вся сумма денежных доходов будет направлена только на эти цели. Показатель рассчитывается нарастающим итогом с начала года.

Занятость и безработица

Занятые в экономике - лица, которые в рассматриваемый период: а) выполняли оплачиваемую работу по найму, а также приносящую доход работу не по найму как с привлечением, так и без привлечения наемных работников; б) временно отсутствовали на работе из-за болезни или травмы, ухода за больными; ежегодного отпуска или выходных дней; обучения вне своего рабочего места; отпуска без со-

хранения или с сохранением содержания по инициативе администрации (продолжительностью менее 6 месяцев); забастовки; других подобных причин; в) выполняли работу в качестве помогающих на семейном предприятии. Занятыми считаются также лица, занятые выполнением работ по производству в домашнем хозяйстве продукции, предназначенной для реализации (полностью или частично).

Оценки общей численности занятых в экономике (по месту основной или единственной работы) в текущем периоде производятся на основе результатов обследований населения по проблемам занятости и уточняются после получения итогов очередного обследования.

К безработным (в соответствии со стандартами Международной Организации Труда - МОТ) относятся лица в возрасте, установленном для измерения экономической активности населения, которые в рассматриваемый период удовлетворяли одновременно следующим критериям: а) не имели работы (доходного занятия); б) занимались поиском работы, т.е. обращались в государственную или коммерческую службы занятости, использовали или помещали объявления в печати, непосредственно обращались к администрации организации или работодателю, использовали личные связи или предпринимали шаги к организации собственного дела (поиск земли, зданий, машин и оборудования, сырья, финансовых ресурсов, обращение за разрешениями, лицензиями и т.п.); в) были готовы приступить к работе. Учащиеся, студенты, пенсионеры и инвалиды учитывались в качестве безработных, если они занимались поиском работы и были готовы приступить к ней.

Безработные, зарегистрированные в государственных учреждениях службы занятости населения, - трудоспособные граждане, не имеющие работы и заработка (трудового дохода), проживающие на территории Российской Федерации, зарегистрированные в государственных учреждениях службы занятости населения по месту жительства в целях поиска подходящей работы, ищущие работу и готовые приступить к ней. Информация о численности безработных, получивших официальный статус в государственных учреждениях службы занятости населения, разрабатывается Федеральной службой по труду и занятости.

Число замещенных рабочих мест в организациях определяется как суммарное количество среднесписочной численности работников, средней численности внешних совместителей и средней численности работников, выполнявших работы по договорам гражданско-правового характера. При суммировании числа рабочих мест по организациям каждый работник учитывается по числу замещаемых им рабочих мест (без учета внутреннего совместительства).

В численность принятых работников включаются лица, зачисленные в отчетном периоде в организацию приказом (распоряжением) о приеме на работу, переведенные на работу из другой организации.

В численность работников, принятых на дополнительно введенные рабочие места, включаются работники, принятые на вновь образованные в отчетном периоде рабочие места в результате расширения, реорганизации производства, увеличения сменности работы и т.п.

В численность выбывших работников включаются все работники, оставившие работу в организации независимо от оснований (расторжение трудового договора по инициативе работника, инициативе работодателя, истечение срока трудового договора, соглашению сторон, призыв или поступление на военную службу и др.), уход или перевод которых оформлен приказом (распоряжением).

Число вакантных рабочих мест (требуемых работников) выражается в количестве работников, требующихся в организации, при условии обеспечения их полной занятости.

В численность работников, работавших неполное рабочее время по инициативе работодателя, включаются работники списочного состава, работавшие в отчетном периоде неполное рабочее время по причинам, связанным с изменением организационных или технологических условий труда в соответствии со статьей 74 Трудового кодекса Российской Федерации.

В численность работников, работавших неполное рабочее время по соглашению между работником и работодателем, включаются работники, работавшие в режиме неполного рабочего дня (недели), установленного как при приеме на работу, так и переведенные по причинам производственно-экономического характера на условия неполного рабочего времени по письменному заявлению работника.

В численность работников, имевших отпуска с частичным сохранением заработной платы по инициативе работодателя, включаются работники, находившиеся в отчетном периоде в простое по вине работодателя и в простое по причинам, не зависящим от работодателя и работника.

В численность работников, имевших отпуска без сохранения заработной платы по заявлению работника, включаются работники, которым были предоставлены по их письменному заявлению отпуска без сохранения заработной платы по семейным обстоятельствам или другим уважительным причинам, в случаях, предусмотренных законодательством Российской Федерации, по причинам производственно-экономического характера.

Нагрузка незанятого населения на одну заявленную вакансию рассчитывается как отношение численности лиц, незанятых трудовой деятельностью, состоящих на учете в органах государственной службы занятости, к числу вакансий, сообщенных работодателями в эти учреждения.

Заявленная организациями потребность в работниках - число вакансий (требуемых работников), сообщенных работодателями в государственные учреждения занятости населения.

Правонарушения

Преступность - социально-правовое явление, включающее преступления, совершенные на конкретной территории в течение определенного периода времени, и характеризующееся количественными и качественными показателями.

Зарегистрированное преступление - выявленное и официально взятое на учет органами внутренних дел общественно опасное деяние, предусмотренное уголовным законодательством.

Тяжкие и особо тяжкие преступления - деяния, представляющие повышенную общественную опасность, предусмотренные пунктами 4 и 5 статьи 15 Уголовного кодекса Российской Федерации.

Разбой - нападение в целях хищения чужого имущества, совершенное с применением насилия, опасного для жизни или здоровья, либо с угрозой применения такого насилия.

Хулиганство - грубое нарушение общественного порядка, выражающее явное неуважение обществу, совершенное с применением оружия или предметов, используемых в качестве оружия, либо по мотивам политической, идеологической, расовой, национальной или религиозной ненависти или вражды, либо по мотивам ненависти или вражды в отношении какой-либо социальной группы.

Лица, совершившие преступления - официально взятые на учет органами внутренних дел лица, на которых заведены уголовные дела.

Раскрываемость преступлений - отношение числа преступлений, дела о которых окончены расследованием в отчетном периоде, к общему числу раскрытых и нераскрытых преступлений независимо от времени возбуждения уголовного дела и времени регистрации данного преступления.

Демография

Естественное движение населения - обобщенное название совокупности рождений и смертей, изменяющих численность населения так называемым естественным путем. К естественному движению населения относят также браки и разводы, хотя они не меняют численность населения, но учитываются в том же порядке, что и рождения и смерти.

Сведения о **рождениях, смертях** получают на основании статистической разработки данных, содержащихся в записях актов о рождении, смерти составляемых органами записи актов гражданского состояния. В число родившихся включены только родившиеся живыми.

Источником информации о **причинах смерти** являются записи в медицинских свидетельствах о смерти, составляемых врачом относительно заболевания, несчастного случая, убийства, самоубийства и другого внешнего воздействия, послужившего причиной смерти, а также записи актов о смерти.

С 1 января 1999г. разработка записей актов о смерти по причинам производится применительно к краткой номенклатуре причин смерти, основанной на Международной статистической классификации болезней и проблем, связанных со здоровьем, X пересмотра (1989г.).

Общие коэффициенты рождаемости и смертности - отношение соответственно числа родившихся (живыми) и числа умерших к среднегодовой численности населения. Исчисляются на 1000 человек населения.

Коэффициент естественного прироста - разность общих коэффициентов рождаемости и смертности.

Общие коэффициенты брачности и разводимости - отношение числа зарегистрированных браков и разводов к среднегодовой численности населения. Исчисляются на 1000 человек населения.

Коэффициенты смертности по причинам смерти - отношение числа умерших от указанных причин смерти к среднегодовой численности населения. Исчисляются на 100000 человек населения.

Коэффициент младенческой смертности исчисляется как сумма двух составляющих, первая из которых - отношение числа умерших в возрасте до одного года из поколения родившихся в том году, для которого вычисляется коэффициент, к общему числу родившихся в том же году; а вторая - отношение числа умерших в возрасте до одного года из поколения родившихся в предыдущем году, к общему числу родившихся в предыдущем году. Исчисляется на 1000 родившихся живыми.

Все коэффициенты приведены в пересчете на год.

Данные о **миграции** населения получены в результате разработки поступающих от органов Федеральной миграционной службы России документов статистического учета прибытия и убытия, которые составляются при регистрации и снятии с регистрационного учета населения по месту жительства.

Отдел сводных статистических работ

Тираж 3 экз. Подписано к печати 25.11.2014

