

**ФЕДЕРАЛЬНАЯ СЛУЖБА ГОСУДАРСТВЕННОЙ СТАТИСТИКИ
ТЕРРИТОРИАЛЬНЫЙ ОРГАН ФЕДЕРАЛЬНОЙ СЛУЖБЫ ГОСУДАРСТВЕННОЙ
СТАТИСТИКИ ПО СМОЛЕНСКОЙ ОБЛАСТИ**

**85 ЛЕТ
СМОЛЕНСКОЙ ОБЛАСТИ**

Юбилейный статистический сборник

**Смоленск
2022**

УДК 311 (470.332)

ББК К 65.051.12(2Рос-4Смо)

Редакционная коллегия:

Е.Ю. Зубкова - Председатель редакционной коллегии

Н.В. Грибовская, И.В. Морозова, Г.А. Архипова, Н.М. Давид, С.Е. Понасенкова

85 лет Смоленской области, стат. сб./Смоленскстат – С., 2022 – 415 с.

Юбилейный статистический сборник, подготовленный Территориальным органом Федеральной службы государственной статистики по Смоленской области, посвящен 85-летию со дня образования Смоленской области.

В сборнике «85 лет Смоленской области» представлен статистический материал, характеризующий развитие экономики Смоленской области за 85 лет.

Помещены данные по основным показателям, отражающим демографические процессы, рынок труда, социальную сферу, национальное богатство, систему национальных счетов, промышленное производство, сельское хозяйство, строительство и инвестиции, транспорт, торговлю и услуги населению, научные исследования и инновации, цифровые технологии, финансы, цены и тарифы. Табличный материал в основном представлен в динамике преимущественно по десятилетним периодам. По некоторым показателям динамика отражена с момента начала разработки. В приложении представлена информация по основным социально-экономическим показателям муниципальных районов и городских округов.

Сборник представлен для широкого круга пользователей.

УДК 311 (470.332)

ББК К 65.051.12(2Рос-4Смо)

Территориальный орган Федеральной
службы государственной статистики
по Смоленской области,
2022

E-mail: p67_mail@gks.ru

WEB-сайт Смоленскстата

<https://sml.gks.ru>

ПРЕДИСЛОВИЕ

Выпуск сборника приурочен к памятной дате - 85-летию образования Смоленской области.

В сборнике использован обширный материал из различных источников и, прежде всего, публикации Смоленскстата разных лет, материалы, предоставленные ГБУК Смоленская областная универсальная научная библиотека имени А.Т. Твардовского, архива Смоленскстата.

В издании отражены все основные аспекты экономического и социального развития Смоленской области с момента ее образования (27.09.1937). Значительное место в сборнике отведено статистической информации о демографических тенденциях, занятости населения, основных индикаторах уровня жизни населения, о развитии сферы образования, здравоохранения, отдыха и туризма.

Представлены показатели, характеризующие развитие промышленного производства и сельского хозяйства, строительства, транспорта, торговли и услуг, отражены данные об инвестициях, ценах и финансах, внешнеэкономической деятельности. Отдельные данные приведены по городским округам и муниципальным районам области.

Основные показатели по Смоленской области публикуются в динамике с 1937 по 2021 годы (с периодичностью в 10 лет), однако, из-за отсутствия сведений или учета в прошлом, несопоставимости показателей, в отдельных случаях данные приведены за более поздний период.

Статистические данные приведены в структуре и методологии соответствующих лет. Стоимостные показатели приводятся в действовавших ценах соответствующих лет. Значения некоторых показателей за предыдущие годы уточнены по сравнению с опубликованными ранее, за 2021 год в ряде случаев являются предварительными.

ОТВЕТСТВЕННЫЕ ЗА РАЗДЕЛЫ СБОРНИКА

		Телефоны (4812)
История Смоленской земли Известные люди Смоленской земли Географическое положение	Г.А. Архипова	77-80-22
Административно-территориальное устройство Смоленской области	Г.А. Архипова Н.М. Давид	77-80-22 77-80-39
Основные социально-экономические характеристики Смоленской области	Г.А. Архипова	77-80-22
Национальное богатство	И.Н. Батракова Е.В. Кашина	77-80-30 77-80-28
Один день Смоленской области	Г.А. Архипова	77-80-22
Население	Н.М. Давид	77-80-39
Труд Уровень жизни населения Образование	С.Е. Понасенкова	77-80-40
Здравоохранение	Н.М. Давид	77-80-39
Отдых и туризм	С.Е. Понасенкова Г.А. Лапина	77-80-40 77-80-27
Охрана окружающей среды	Е.В. Кашина	77-80-28
Система национальных счетов Предприятия и организации Промышленное производство	И.Н. Батракова	77-80-30
Сельское хозяйство	Е.В. Кашина	77-80-28
Строительство и инвестиции	А.Б. Филатова	77-80-56
Транспорт Торговля и услуги населению	Г.А. Лапина	77-80-27
Научные исследования и инновации Цифровые технологии	С.Е. Понасенкова	77-80-40
Финансы Цены и тарифы	Г.В. Катюк	77-80-71
Внешняя торговля товарами	Г.А. Лапина	77-80-27

СПИСОК СОКРАЩЕНИЙ

тыс.	- тысяча
млн	- миллион
млрд	- миллиард
м	- метр
пог. м	- погонный метр
м ²	- квадратный метр
м ³	- кубический метр
км	- километр
км ²	- квадратный километр
кг	- килограмм
т	- тонна
т. км	- тонно-километр
л	- литр
дкл	- декалитр
га	- гектар
кВт	- киловатт
кВт ч	- киловатт-час
ккал	- килокалория
Гкал	- гигакалория
г.	- год
руб.	- рубль
шт.	- штука
экз.	- экземпляр

В сборнике приняты условные обозначения:

- явление отсутствует
- ... данных не имеется
- 0,0 значение показателя меньше единицы измерения

В отдельных случаях незначительные расхождения между итогом и суммой слагаемых объясняются округлением данных.

СОДЕРЖАНИЕ

ПРЕДИСЛОВИЕ	3
ИСТОРИЯ СМОЛЕНСКОЙ ЗЕМЛИ	14
ИЗВЕСТНЫЕ ЛЮДИ СМОЛЕНСКОЙ ЗЕМЛИ	28
ГЕОГРАФИЧЕСКОЕ ПОЛОЖЕНИЕ СМОЛЕНСКОЙ ОБЛАСТИ	35
АДМИНИСТРАТИВНО-ТЕРРИТОРИАЛЬНОЕ УСТРОЙСТВО СМОЛЕНСКОЙ ОБЛАСТИ.....	37
ИСТОРИЯ СОЗДАНИЯ СМОЛЕНСКОЙ ОБЛАСТИ	37
АДМИНИСТРАТИВНО-ТЕРРИТОРИАЛЬНОЕ ДЕЛЕНИЕ	39
ПЛОТНОСТЬ НАСЕЛЕНИЯ	39
ГОРОДА СМОЛЕНСКОЙ ОБЛАСТИ	40
ОДИН ДЕНЬ СМОЛЕНСКОЙ ОБЛАСТИ	41
ОДИН ДЕНЬ СМОЛЕНСКОЙ ОБЛАСТИ	41
ОДИН ДЕНЬ СМОЛЕНСКОЙ ОБЛАСТИ в 2010 и 2018-2021 гг.	42
ОСНОВНЫЕ СОЦИАЛЬНО-ЭКОНОМИЧЕСКИЕ ХАРАКТЕРИСТИКИ СМОЛЕНСКОЙ ОБЛАСТИ.....	44
ОСНОВНЫЕ СОЦИАЛЬНО-ЭКОНОМИЧЕСКИЕ ПОКАЗАТЕЛИ	44
ДИНАМИКА ОСНОВНЫХ СОЦИАЛЬНО-ЭКОНОМИЧЕСКИХ ПОКАЗАТЕЛЕЙ.....	48
НАЦИОНАЛЬНОЕ БОГАТСТВО	49
ОСНОВНЫЕ ФОНДЫ.....	49
ОСНОВНЫЕ ФОНДЫ ПО ВИДАМ ЭКОНОМИЧЕСКОЙ ДЕЯТЕЛЬНОСТИ.....	49
ОСНОВНЫЕ ФОНДЫ ПО ВИДАМ ЭКОНОМИЧЕСКОЙ ДЕЯТЕЛЬНОСТИ.....	50
СТЕПЕНЬ ИЗНОСА ОСНОВНЫХ ФОНДОВ ОРГАНИЗАЦИЙ ПО ВИДАМ ЭКОНОМИЧЕСКОЙ ДЕЯТЕЛЬНОСТИ	51
КОЭФФИЦИЕНТЫ ОБНОВЛЕНИЯ И ВЫБЫТИЯ ОСНОВНЫХ ФОНДОВ ПО ВИДАМ ЭКОНОМИЧЕСКОЙ ДЕЯТЕЛЬНОСТИ	52
ВВОД В ДЕЙСТВИЕ ОСНОВНЫХ ФОНДОВ ПО ВИДАМ ЭКОНОМИЧЕСКОЙ ДЕЯТЕЛЬНОСТИ.....	54
ИНДЕКСЫ ФИЗИЧЕСКОГО ОБЪЕМА ОСНОВНЫХ ФОНДОВ ПО ВИДАМ ЭКОНОМИЧЕСКОЙ ДЕЯТЕЛЬНОСТИ	55
ПРИРОДНЫЕ РЕСУРСЫ.....	56
РАСПРЕДЕЛЕНИЕ ЗЕМЕЛЬНОГО ФОНДА ПО КАТЕГОРИЯМ	56
РАСПРЕДЕЛЕНИЕ ЗЕМЕЛЬНОГО ФОНДА ПО УГОДЬЯМ	56
НАСЕЛЕНИЕ.....	57
ЧИСЛЕННОСТЬ НАСЕЛЕНИЯ	57
ЧИСЛЕННОСТЬ НАСЕЛЕНИЯ В ГОРОДАХ ОБЛАСТИ	57
ЕСТЕСТВЕННОЕ ДВИЖЕНИЕ НАСЕЛЕНИЯ.....	58
РОЖДАЕМОСТЬ, СМЕРТНОСТЬ И ЕСТЕСТВЕННЫЙ ПРИРОСТ НАСЕЛЕНИЯ	58
МЛАДЕНЧЕСКАЯ СМЕРТНОСТЬ	60
ЧИСЛО БРАКОВ И РАЗВОДОВ.....	60

МИГРАЦИЯ НАСЕЛЕНИЯ.....	61
ОБЩИЕ ИТОГИ МИГРАЦИИ	61
ТРУД.....	62
ЧИСЛЕННОСТЬ НАСЕЛЕНИЯ, ЗАНЯТОГО В ЭКОНОМИКЕ	62
ЧИСЛЕННОСТЬ ЗАНЯТОГО НАСЕЛЕНИЯ ПО ОТРАСЛЯМ ЭКОНОМИКИ	62
СРЕДНЕГОДОВАЯ ЧИСЛЕННОСТЬ ЗАНЯТОГО НАСЕЛЕНИЯ ПО ВИДАМ ЭКОНОМИЧЕСКОЙ ДЕЯТЕЛЬНОСТИ в 2010 г.	63
СРЕДНЕГОДОВАЯ ЧИСЛЕННОСТЬ ЗАНЯТЫХ ПО ВИДАМ ЭКОНОМИЧЕСКОЙ ДЕЯТЕЛЬНОСТИ в 2018-2021 гг.	64
УРОВЕНЬ ЖИЗНИ НАСЕЛЕНИЯ.....	65
СОСТАВ И ИСПОЛЬЗОВАНИЕ ДЕНЕЖНЫХ ДОХОДОВ НАСЕЛЕНИЯ.....	65
СОСТАВ И ИСПОЛЬЗОВАНИЕ ДЕНЕЖНЫХ ДОХОДОВ НАСЕЛЕНИЯ в 2010 г.	65
СОСТАВ И ИСПОЛЬЗОВАНИЕ ДЕНЕЖНЫХ ДОХОДОВ НАСЕЛЕНИЯ в 2018-2021 гг.	66
СРЕДНЕМЕСЯЧНАЯ НАЧИСЛЕННАЯ ЗАРАБОТНАЯ ПЛАТА РАБОТНИКОВ ПРЕДПРИЯТИЙ И ОРГАНИЗАЦИЙ ПО ОТРАСЛЯМ ЭКОНОМИКИ.....	67
СРЕДНЕМЕСЯЧНАЯ НОМИНАЛЬНАЯ НАЧИСЛЕННАЯ ЗАРАБОТНАЯ ПЛАТА РАБОТНИКОВ ОРГАНИЗАЦИЙ ПО ВИДАМ ЭКОНОМИЧЕСКОЙ ДЕЯТЕЛЬНОСТИ в 2010 г.	68
СРЕДНЕМЕСЯЧНАЯ НОМИНАЛЬНАЯ НАЧИСЛЕННАЯ ЗАРАБОТНАЯ ПЛАТА РАБОТНИКОВ ОРГАНИЗАЦИЙ ПО ВИДАМ ЭКОНОМИЧЕСКОЙ ДЕЯТЕЛЬНОСТИ в 2018-2021 гг.	69
ЖИЛИЩНЫЙ ФОНД	71
ОБРАЗОВАНИЕ.....	73
ОСНОВНЫЕ ПОКАЗАТЕЛИ ОБРАЗОВАНИЯ И КУЛЬТУРЫ	73
ЧИСЛЕННОСТЬ ВОСПИТАННИКОВ В ОРГАНИЗАЦИЯХ, ОСУЩЕСТВЛЯЮЩИХ ОБРАЗОВАТЕЛЬНУЮ ДЕЯТЕЛЬНОСТЬ ПО ОБРАЗОВАТЕЛЬНЫМ ПРОГРАММАМ ДОШКОЛЬНОГО ОБРАЗОВАНИЯ, ПРИСМОТР И УХОД ЗА ДЕТЬМИ	75
ЧИСЛЕННОСТЬ ПЕДАГОГИЧЕСКИХ РАБОТНИКОВ ОРГАНИЗАЦИЙ, ОСУЩЕСТВЛЯЮЩИХ ОБРАЗОВАТЕЛЬНУЮ ДЕЯТЕЛЬНОСТЬ ПО ОБРАЗОВАТЕЛЬНЫМ ПРОГРАММАМ ДОШКОЛЬНОГО ОБРАЗОВАНИЯ, ПРИСМОТР И УХОД ЗА ДЕТЬМИ	76
ЗДРАВООХРАНЕНИЕ	78
ОСНОВНЫЕ ПОКАЗАТЕЛИ РАЗВИТИЯ ЗДРАВООХРАНЕНИЯ.....	78
САНАТОРНО-КУРОРТНЫЕ УЧРЕЖДЕНИЯ	79
ОТДЫХ И ТУРИЗМ	80
ДЕТСКИЕ ОЗДОРОВИТЕЛЬНЫЕ ЛАГЕРЯ	80
ОРГАНИЗАЦИИ ОТДЫХА И ОЗДОРОВЛЕНИЯ ДЕТЕЙ	80
ГОСТИНИЦЫ И АНАЛОГИЧНЫЕ СРЕДСТВА РАЗМЕЩЕНИЯ	81
ОСНОВНЫЕ ПОКАЗАТЕЛИ ДЕЯТЕЛЬНОСТИ ТУРИСТСКИХ ФИРМ	81
ОХРАНА ОКРУЖАЮЩЕЙ СРЕДЫ.....	82
ОСНОВНЫЕ ПОКАЗАТЕЛИ, ХАРАКТЕРИЗУЮЩИЕ ВОЗДЕЙСТВИЕ ХОЗЯЙСТВЕННОЙ ДЕЯТЕЛЬНОСТИ НА ОКРУЖАЮЩУЮ СРЕДУ	82
ВЫБРОСЫ НАИБОЛЕЕ РАСПРОСТРАНЕННЫХ ЗАГРЯЗНЯЮЩИХ АТМОСФЕРУ ВЕЩЕСТВ, ОТХОДЯЩИХ ОТ СТАЦИОНАРНЫХ ИСТОЧНИКОВ.....	82

ВЫБРОСЫ И УЛАВЛИВАНИЕ ЗАГРЯЗНЯЮЩИХ АТМОСФЕРУ ВЕЩЕСТВ, ОТХОДЯЩИХ ОТ СТАЦИОНАРНЫХ ИСТОЧНИКОВ	83
ЗАТРАТЫ НА ПРИРОДООХРАННЫЕ МЕРОПРИЯТИЯ	84
ИНВЕСТИЦИИ В ОСНОВНОЙ КАПИТАЛ, НАПРАВЛЕННЫЕ НА ОХРАНУ ОКРУЖАЮЩЕЙ СРЕДЫ И РАЦИОНАЛЬНОЕ ИСПОЛЬЗОВАНИЕ ПРИРОДНЫХ РЕСУРСОВ.....	84
ОСНОВНЫЕ РЕГИОНАЛЬНЫЕ ПОКАЗАТЕЛИ СИСТЕМЫ НАЦИОНАЛЬНЫХ СЧЕТОВ	85
ВАЛОВОЙ РЕГИОНАЛЬНЫЙ ПРОДУКТ	85
ВАЛОВАЯ ДОБАВЛЕННАЯ СТОИМОСТЬ ПО ОТРАСЛЯМ ЭКОНОМИКИ	86
ОТРАСЛЕВАЯ СТРУКТУРА ВАЛОВОЙ ДОБАВЛЕННОЙ СТОИМОСТИ.....	87
ИНДЕКСЫ ФИЗИЧЕСКОГО ОБЪЕМА ВАЛОВОЙ ДОБАВЛЕННОЙ СТОИМОСТИ ПО ОТРАСЛЯМ ЭКОНОМИКИ	88
ФОРМИРОВАНИЕ ВАЛОВОГО РЕГИОНАЛЬНОГО ПРОДУКТА ПО ИСТОЧНИКАМ ДОХОДОВ	89
СТРУКТУРА ВАЛОВОГО РЕГИОНАЛЬНОГО ПРОДУКТА ПО ВИДАМ ПЕРВИЧНЫХ ДОХОДОВ	89
ПРЕДПРИЯТИЯ И ОРГАНИЗАЦИИ	90
РАСПРЕДЕЛЕНИЕ ПРЕДПРИЯТИЙ И ОРГАНИЗАЦИЙ ПО ВИДАМ ЭКОНОМИЧЕСКОЙ ДЕЯТЕЛЬНОСТИ.....	90
РАСПРЕДЕЛЕНИЕ ПРЕДПРИЯТИЙ И ОРГАНИЗАЦИЙ ПО ФОРМАМ СОБСТВЕННОСТИ.....	92
РАСПРЕДЕЛЕНИЕ ПРЕДПРИЯТИЙ И ОРГАНИЗАЦИЙ ПО ОРГАНИЗАЦИОННО-ПРАВОВЫМ ФОРМАМ.....	93
ПРОМЫШЛЕННОЕ ПРОИЗВОДСТВО	96
ОСНОВНЫЕ ПОКАЗАТЕЛИ ПРОМЫШЛЕННОСТИ в 1937-2000 гг.	96
ИНДЕКСЫ ФИЗИЧЕСКОГО ОБЪЕМА ПРОМЫШЛЕННОГО ПРОИЗВОДСТВА ПО ОТРАСЛЯМ.....	96
УДЕЛЬНЫЙ ВЕС ПРОДУКЦИИ ОСНОВНЫХ ОТРАСЛЕЙ В ОБЩЕМ ОБЪЕМЕ ПРОМЫШЛЕННОСТИ	97
ОСНОВНЫЕ ФОНДЫ ПРОМЫШЛЕННОЙ ДЕЯТЕЛЬНОСТИ ПО ОТРАСЛЯМ.....	97
ПРОИЗВОДСТВО ВАЖНЕЙШИХ ВИДОВ ПРОМЫШЛЕННОЙ ПРОДУКЦИИ в 1937-1990 гг.....	98
ПРОИЗВОДСТВО ВАЖНЕЙШИХ ВИДОВ ПРОМЫШЛЕННОЙ ПРОДУКЦИИ в 2000 г....	100
ОБЩЕЭКОНОМИЧЕСКИЕ ПОКАЗАТЕЛИ ДОБЫВАЮЩИХ, ОБРАБАТЫВАЮЩИХ ПРОИЗВОДСТВ, ПРОИЗВОДСТВА И РАСПРЕДЕЛЕНИЯ ЭЛЕКТРОЭНЕРГИИ, ГАЗА И ВОДЫ	102
ИНДЕКСЫ ПРОИЗВОДСТВА ПО ВИДАМ ЭКОНОМИЧЕСКОЙ ДЕЯТЕЛЬНОСТИ	103
ОСНОВНЫЕ ФОНДЫ ПО ВИДАМ ЭКОНОМИЧЕСКОЙ ДЕЯТЕЛЬНОСТИ.....	104
ПРОИЗВОДСТВО ВАЖНЕЙШИХ ВИДОВ ПРОМЫШЛЕННОЙ ПРОДУКЦИИ в 2010 г....	105
ОСНОВНЫЕ ПОКАЗАТЕЛИ РАБОТЫ ОРГАНИЗАЦИЙ ПО ВИДАМ ДЕЯТЕЛЬНОСТИ СФЕРЫ ПРОМЫШЛЕННОГО ПРОИЗВОДСТВА в 2018-2021 гг.	108
ИНДЕКСЫ ПРОИЗВОДСТВА ПО ВИДАМ ЭКОНОМИЧЕСКОЙ ДЕЯТЕЛЬНОСТИ	110
ОБЪЕМ ОТГРУЖЕННЫХ ТОВАРОВ СОБСТВЕННОГО ПРОИЗВОДСТВА, ВЫПОЛНЕННЫХ РАБОТ И УСЛУГ СОБСТВЕННЫМИ СИЛАМИ ПО ВИДАМ ЭКОНОМИЧЕСКОЙ ДЕЯТЕЛЬНОСТИ	111

СТРУКТУРА ОБЪЕМА ОТГРУЖЕННЫХ ТОВАРОВ СОБСТВЕННОГО ПРОИЗВОДСТВА, ВЫПОЛНЕННЫХ РАБОТ И УСЛУГ СОБСТВЕННЫМИ СИЛАМИ ПО ВИДАМ ЭКОНОМИЧЕСКОЙ ДЕЯТЕЛЬНОСТИ	113
ОСНОВНЫЕ ПОКАЗАТЕЛИ РАБОТЫ ОРГАНИЗАЦИЙ ОТДЕЛЬНЫХ ВИДОВ ЭКОНОМИЧЕСКОЙ ДЕЯТЕЛЬНОСТИ	115
ПРОИЗВОДСТВО ВАЖНЕЙШИХ ВИДОВ ПРОМЫШЛЕННОЙ ПРОДУКЦИИ в 2018-2021 гг.....	121
СЕЛЬСКОЕ ХОЗЯЙСТВО	125
ПРОДУКЦИЯ СЕЛЬСКОГО ХОЗЯЙСТВА ПО КАТЕГОРИЯМ ХОЗЯЙСТВ.....	125
ИНДЕКСЫ ПРОИЗВОДСТВА ПРОДУКЦИИ СЕЛЬСКОГО ХОЗЯЙСТВА ПО КАТЕГОРИЯМ ХОЗЯЙСТВ.....	126
ПОСЕВНЫЕ ПЛОЩАДИ СЕЛЬСКОХОЗЯЙСТВЕННЫХ КУЛЬТУР В ХОЗЯЙСТВАХ ВСЕХ КАТЕГОРИЙ	127
ВАЛОВОЙ СБОР СЕЛЬСКОХОЗЯЙСТВЕННЫХ КУЛЬТУР В ХОЗЯЙСТВАХ ВСЕХ КАТЕГОРИЙ	127
УРОЖАЙНОСТЬ ОСНОВНЫХ СЕЛЬСКОХОЗЯЙСТВЕННЫХ КУЛЬТУР В ХОЗЯЙСТВАХ ВСЕХ КАТЕГОРИЙ	128
ПОГОЛОВЬЕ СКОТА И ПТИЦЫ В ХОЗЯЙСТВАХ ВСЕХ КАТЕГОРИЙ	128
ПРОИЗВОДСТВО ОСНОВНЫХ ПРОДУКТОВ ЖИВОТНОВОДСТВА В ХОЗЯЙСТВАХ ВСЕХ КАТЕГОРИЙ	129
СТРОИТЕЛЬСТВО И ИНВЕСТИЦИИ	130
КАПИТАЛЬНЫЕ ВЛОЖЕНИЯ ПО ОТРАСЛЯМ ЭКОНОМИКИ.....	130
ИНВЕСТИЦИИ В ОСНОВНОЙ КАПИТАЛ ПО ОТРАСЛЯМ ЭКОНОМИКИ в 2000 году.	131
ИНВЕСТИЦИИ В ОСНОВНОЙ КАПИТАЛ ПО ВИДАМ ЭКОНОМИЧЕСКОЙ ДЕЯТЕЛЬНОСТИ в 2010 году.	132
ИНВЕСТИЦИИ В ОСНОВНОЙ КАПИТАЛ ПО ВИДАМ ЭКОНОМИЧЕСКОЙ ДЕЯТЕЛЬНОСТИ в 2018-2021 гг.....	134
ВВОД В ДЕЙСТВИЕ ЖИЛЫХ ДОМОВ.....	137
ЧИСЛО ПОСТРОЕННЫХ КВАРТИР И ИХ СРЕДНИЙ РАЗМЕР	137
СТРОИТЕЛЬСТВО ЖИЛЫХ ДОМОВ ИНДИВИДУАЛЬНЫМИ ЗАСТРОЙЩИКАМИ.....	138
ВВОД В ДЕЙСТВИЕ ЖИЛЫХ ДОМОВ В РАСЧЕТЕ НА 1000 ЧЕЛОВЕК НАСЕЛЕНИЯ, ВКЛЮЧАЯ ИНДИВИДУАЛЬНОЕ СТРОИТЕЛЬСТВО	138
ТРАНСПОРТ	139
ЭКСПЛУАТАЦИОННАЯ ДЛИНА ПУТЕЙ СООБЩЕНИЯ ОБЩЕГО ПОЛЬЗОВАНИЯ.....	139
ОСНОВНЫЕ ПОКАЗАТЕЛИ РАБОТЫ АВТОМОБИЛЬНОГО ТРАНСПОРТА ОБЩЕГО ПОЛЬЗОВАНИЯ.....	139
ТОРГОВЛЯ И УСЛУГИ НАСЕЛЕНИЮ	140
ТОРГОВЛЯ И УСЛУГИ НАСЕЛЕНИЮ в 2007-2000 гг.....	140
ОСНОВНЫЕ ПОКАЗАТЕЛИ РАЗВИТИЯ ТОРГОВЛИ.....	140
ИНДЕКСЫ ФИЗИЧЕСКОГО ОБЪЕМА РОЗНИЧНОГО ТОВАРООБОРОТА	141
ТОВАРООБОРОТ НА ДУШУ НАСЕЛЕНИЯ.....	141
ОБЪЕМ ПЛАТНЫХ УСЛУГ НАСЕЛЕНИЮ	141
ТОРГОВЛЯ И УСЛУГИ НАСЕЛЕНИЮ в 2010 и 2018-2021 гг.	142
ОБОРОТ РОЗНИЧНОЙ ТОРГОВЛИ	142

ОБОРОТ РОЗНИЧНОЙ ТОРГОВЛИ НА ДУШУ НАСЕЛЕНИЯ	142
ИНДЕКСЫ ФИЗИЧЕСКОГО ОБЪЕМА ОБОРОТА РОЗНИЧНОЙ ТОРГОВЛИ	143
ОБОРОТ ОБЩЕСТВЕННОГО ПИТАНИЯ	143
ОБЪЕМ ПЛАТНЫХ УСЛУГ НАСЕЛЕНИЮ	144
ОБЪЕМ БЫТОВЫХ УСЛУГ НАСЕЛЕНИЮ	144
НАУЧНЫЕ ИССЛЕДОВАНИЯ И ИННОВАЦИИ.....	145
ОСНОВНЫЕ ПОКАЗАТЕЛИ НАУКИ, ИННОВАЦИЙ И ПЕРЕДОВЫХ ПРОИЗВОДСТВЕННЫХ ТЕХНОЛОГИЙ	145
ОРГАНИЗАЦИИ, ВЫПОЛНЯВШИЕ ИССЛЕДОВАНИЯ И РАЗРАБОТКИ.....	146
ЧИСЛЕННОСТЬ ПЕРСОНАЛА, ЗАНЯТОГО ИССЛЕДОВАНИЯМИ И РАЗРАБОТКАМИ	146
ЧИСЛЕННОСТЬ ИССЛЕДОВАТЕЛЕЙ ПО ОБЛАСТЯМ НАУКИ	147
ПОДГОТОВКА НАУЧНЫХ КАДРОВ	148
ВНУТРЕННИЕ ЗАТРАТЫ НА ИССЛЕДОВАНИЯ И РАЗРАБОТКИ.....	148
СТРУКТУРА ВНУТРЕННИХ ЗАТРАТ НА ИССЛЕДОВАНИЯ И РАЗРАБОТКИ ПО ИСТОЧНИКАМ ФИНАНСИРОВАНИЯ.....	148
ВНУТРЕННИЕ ЗАТРАТЫ НА ИССЛЕДОВАНИЯ И РАЗРАБОТКИ ПО ВИДАМ ЗАТРАТ	149
ОБЪЕМ ИССЛЕДОВАНИЙ И РАЗРАБОТОК в 2021 году	150
ЗАТРАТЫ ОРГАНИЗАЦИЙ НА ТЕХНОЛОГИЧЕСКИЕ ИННОВАЦИИ ПО ВИДАМ ЭКОНОМИЧЕСКОЙ ДЕЯТЕЛЬНОСТИ в 2018 году	151
ЗАТРАТЫ НА ИННОВАЦИОННУЮ ДЕЯТЕЛЬНОСТЬ ОРГАНИЗАЦИЙ ПО ВИДАМ ЭКОНОМИЧЕСКОЙ ДЕЯТЕЛЬНОСТИ	153
ОБЪЕМ ОТГРУЖЕННОЙ ИННОВАЦИОННОЙ ПРОДУКЦИИ ОРГАНИЗАЦИЙ, ОСУЩЕСТВЛЯЮЩИХ ТЕХНОЛОГИЧЕСКИЕ ИННОВАЦИИ ПО ВИДАМ ЭКОНОМИЧЕСКОЙ ДЕЯТЕЛЬНОСТИ в 2018 году	157
ОБЪЕМ ИННОВАЦИОННЫХ ТОВАРОВ, РАБОТ, УСЛУГ (БЕЗ НДС, АКЦИЗОВ И ДРУГИХ АНАЛОГИЧНЫХ ПЛАТЕЖЕЙ) ПО УРОВНЮ НОВИЗНЫ И ПО ВИДАМ ЭКОНОМИЧЕСКОЙ ДЕЯТЕЛЬНОСТИ	159
ЦИФРОВЫЕ ТЕХНОЛОГИИ.....	167
ОРГАНИЗАЦИИ, ИСПОЛЬЗОВАВШИЕ ЦИФРОВЫЕ ТЕХНОЛОГИИ	167
ОРГАНИЗАЦИИ, ИСПОЛЬЗОВАВШИЕ ЦИФРОВЫЕ ТЕХНОЛОГИИ, ПО ВИДАМ ЭКОНОМИЧЕСКОЙ ДЕЯТЕЛЬНОСТИ	168
ЧИСЛО ПЕРСОНАЛЬНЫХ КОМПЬЮТЕРОВ В ОРГАНИЗАЦИЯХ ПО ВИДАМ ЭКОНОМИЧЕСКОЙ ДЕЯТЕЛЬНОСТИ	180
ЧИСЛО ОРГАНИЗАЦИЙ, ИМЕВШИХ ВЕБ-САЙТ, ПО ВИДАМ ЭКОНОМИЧЕСКОЙ ДЕЯТЕЛЬНОСТИ.....	196
ИСПОЛЬЗОВАНИЕ СЕТИ ИНТЕРНЕТ В КОММЕРЧЕСКИХ ЦЕЛЯХ В ОРГАНИЗАЦИЯХ ПО ВИДАМ ЭКОНОМИЧЕСКОЙ ДЕЯТЕЛЬНОСТИ	208
ЗАТРАТЫ ОРГАНИЗАЦИЙ НА ЦИФРОВЫЕ ТЕХНОЛОГИИ ПО ВИДАМ ЭКОНОМИЧЕСКОЙ ДЕЯТЕЛЬНОСТИ	210
РАСПРЕДЕЛЕНИЕ ДОМАШНИХ ХОЗЯЙСТВ ПО ВИДАМ УСТРОЙСТВ, ИСПОЛЬЗУЕМЫХ ДЛЯ ВЫХОДА В СЕТЬ ИНТЕРНЕТ	232
ФИНАНСЫ.....	233
САЛДИРОВАННЫЙ ФИНАНСОВЫЙ РЕЗУЛЬТАТ (ПРИБЫЛЬ МИНУС УБЫТОК) ДЕЯТЕЛЬНОСТИ ОРГАНИЗАЦИЙ ПО ВИДАМ ЭКОНОМИЧЕСКОЙ ДЕЯТЕЛЬНОСТИ.	233

РЕНТАБЕЛЬНОСТЬ ПРОДУКЦИИ (ТОВАРОВ, РАБОТ, УСЛУГ) И АКТИВОВ ОРГАНИЗАЦИЙ ПО ВИДАМ ЭКОНОМИЧЕСКОЙ ДЕЯТЕЛЬНОСТИ	236
ЗАДОЛЖЕННОСТЬ ОРГАНИЗАЦИЙ ПО ВИДАМ ЭКОНОМИЧЕСКОЙ ДЕЯТЕЛЬНОСТИ в 2021 году	240
ПРОСРОЧЕННАЯ КРЕДИТОРСКАЯ ЗАДОЛЖЕННОСТЬ ОРГАНИЗАЦИЙ ПО ВИДАМ ЭКОНОМИЧЕСКОЙ ДЕЯТЕЛЬНОСТИ в 2021 году	244
ПРОСРОЧЕННАЯ ДЕБИТОРСКАЯ ЗАДОЛЖЕННОСТЬ ОРГАНИЗАЦИЙ ПО ВИДАМ ЭКОНОМИЧЕСКОЙ ДЕЯТЕЛЬНОСТИ в 2021 году	245
ЦЕНЫ И ТАРИФЫ	246
ИНДЕКСЫ ЦЕН В СЕКТОРАХ ЭКОНОМИКИ	246
ИНДЕКСЫ ПОТРЕБИТЕЛЬСКИХ ЦЕН (ТАРИФОВ) НА ТОВАРЫ И УСЛУГИ	247
ИНДЕКСЫ ЦЕН ПРОИЗВОДИТЕЛЕЙ ПРОМЫШЛЕННЫХ ТОВАРОВ ПО ВИДАМ ЭКОНОМИЧЕСКОЙ ДЕЯТЕЛЬНОСТИ	253
СВОДНЫЕ ИНДЕКСЫ ЦЕН НА ПРОДУКЦИЮ ИНВЕСТИЦИОННОГО НАЗНАЧЕНИЯ ...	254
СВОДНЫЕ ИНДЕКСЫ ЦЕН НА ПРОДУКЦИЮ ИНВЕСТИЦИОННОГО НАЗНАЧЕНИЯ ПО ЭЛЕМЕНТАМ ТЕХНОЛОГИЧЕСКОЙ СТРУКТУРЫ	255
ИНДЕКСЫ ЦЕН ПРОИЗВОДИТЕЛЕЙ СЕЛЬСКОХОЗЯЙСТВЕННОЙ ПРОДУКЦИИ	260
ИНДЕКСЫ ТАРИФОВ НА ГРУЗОВЫЕ ПЕРЕВОЗКИ	260
ИНДЕКСЫ ТАРИФОВ НА УСЛУГИ СВЯЗИ ДЛЯ ЮРИДИЧЕСКИХ ЛИЦ	261
ЦЕНЫ НА РЫНКЕ ЖИЛЬЯ	261
ВНЕШНЯЯ ТОРГОВЛЯ ТОВАРАМИ	262
ВНЕШНЕТОРГОВЫЙ ОБОРОТ	262
ЭКСПОРТ ТОВАРОВ ПО ГРУППАМ СТРАН-ПАРТНЕРОВ	262
ИМПОРТ ТОВАРОВ ПО ГРУППАМ СТРАН-ПАРТНЕРОВ	262
ТОВАРНАЯ СТРУКТУРА ЭКСПОРТА	263
ТОВАРНАЯ СТРУКТУРА ИМПОРТА	264
НЕКОТОРЫЕ СОЦИАЛЬНО-ЭКОНОМИЧЕСКИЕ ПОКАЗАТЕЛИ МУНИЦИПАЛЬНЫХ ОБРАЗОВАНИЙ СМОЛЕНСКОЙ ОБЛАСТИ	270
АДМИНИСТРАТИВНО-ТЕРРИТОРИАЛЬНАЯ ХАРАКТЕРИСТИКА СМОЛЕНСКОЙ ОБЛАСТИ НА 1 ЯНВАРЯ 2022 ГОДА	271
ЧИСЛЕННОСТЬ НАСЕЛЕНИЯ	272
ЧИСЛЕННОСТЬ ПОСТОЯННОГО НАСЕЛЕНИЯ	273
РОЖДАЕМОСТЬ, СМЕРТНОСТЬ И ЕСТЕСТВЕННЫЙ ПРИРОСТ (+), УБЫЛЬ (-) НАСЕЛЕНИЯ	276
СРЕДНЕСПИСОЧНАЯ ЧИСЛЕННОСТЬ РАБОТНИКОВ ОРГАНИЗАЦИЙ	282
ЧИСЛЕННОСТЬ ЗАРЕГИСТРИРОВАННЫХ БЕЗРАБОТНЫХ	283
СРЕДНЕМЕСЯЧНАЯ НАЧИСЛЕННАЯ НОМИНАЛЬНАЯ ЗАРАБОТНАЯ ПЛАТА РАБОТНИКОВ ОРГАНИЗАЦИЙ	284
ЧИСЛЕННОСТЬ ПЕНСИОНЕРОВ, СОСТОЯЩИХ НА УЧЕТЕ В СИСТЕМЕ ПЕНСИОННОГО ФОНДА РОССИЙСКОЙ ФЕДЕРАЦИИ	285
СРЕДНИЙ РАЗМЕР НАЗНАЧЕННЫХ МЕСЯЧНЫХ ПЕНСИЙ	286
ЖИЛИЩНЫЙ ФОНД	287

ОБЩАЯ ПЛОЩАДЬ ЖИЛЫХ ПОМЕЩЕНИЙ, ПРИХОДЯЩАЯСЯ В СРЕДНЕМ НА ОДНОГО ЖИТЕЛЯ.....	288
БЛАГОУСТРОЙСТВО ЖИЛИЩНОГО ФОНДА.....	291
ЧИСЛЕННОСТЬ ВРАЧЕЙ ВСЕХ СПЕЦИАЛЬНОСТЕЙ.....	297
ЧИСЛЕННОСТЬ ВРАЧЕЙ НА 10 000 ЧЕЛОВЕК НАСЕЛЕНИЯ.....	298
ЧИСЛЕННОСТЬ СРЕДНЕГО МЕДИЦИНСКОГО ПЕРСОНАЛА.....	299
ЧИСЛЕННОСТЬ СРЕДНЕГО МЕДИЦИНСКОГО ПЕРСОНАЛА НА 10 000 ЧЕЛОВЕК НАСЕЛЕНИЯ.....	300
ЧИСЛО БОЛЬНИЧНЫХ КОЕК.....	301
ЧИСЛО БОЛЬНИЧНЫХ КОЕК НА 10 000 ЧЕЛОВЕК НАСЕЛЕНИЯ.....	302
ЧИСЛЕННОСТЬ НАСЕЛЕНИЯ НА ОДНУ БОЛЬНИЧНУЮ КОЙКУ.....	303
КОЛЛЕКТИВНЫЕ СРЕДСТВА РАЗМЕЩЕНИЯ.....	304
СПОРТИВНЫЕ СООРУЖЕНИЯ.....	305
ЧИСЛО ОРГАНИЗАЦИЙ, УЧТЕННЫХ В СТАТРЕГИСТРЕ РОССТАТА.....	308
КОЛИЧЕСТВО ИНДИВИДУАЛЬНЫХ ПРЕДПРИНИМАТЕЛЕЙ, ПРОШЕДШИХ ГОСУДАРСТВЕННУЮ РЕГИСТРАЦИЮ.....	309
ОБЪЕМ ОТГРУЖЕННЫХ ТОВАРОВ СОБСТВЕННОГО ПРОИЗВОДСТВА, ВЫПОЛНЕННЫХ РАБОТ И УСЛУГ СОБСТВЕННЫМИ СИЛАМИ ПО ВИДАМ ЭКОНОМИЧЕСКОЙ ДЕЯТЕЛЬНОСТИ.....	310
ПРОДУКЦИЯ СЕЛЬСКОГО ХОЗЯЙСТВА В ХОЗЯЙСТВАХ ВСЕХ КАТЕГОРИЙ... ..	314
ПОСЕВНЫЕ ПЛОЩАДИ СЕЛЬСКОХОЗЯЙСТВЕННЫХ КУЛЬТУР В ХОЗЯЙСТВАХ ВСЕХ КАТЕГОРИЙ.....	315
ПРОИЗВОДСТВО ПРОДУКЦИИ РАСТЕНИЕВОДСТВА В ХОЗЯЙСТВАХ ВСЕХ КАТЕГОРИЙ.....	320
УРОЖАЙНОСТЬ СЕЛЬСКОХОЗЯЙСТВЕННЫХ КУЛЬТУР В ХОЗЯЙСТВАХ ВСЕХ КАТЕГОРИЙ.....	324
ПОГОЛОВЬЕ СКОТА В ХОЗЯЙСТВАХ ВСЕХ КАТЕГОРИЙ.....	328
ПРОИЗВОДСТВО ПРОДУКЦИИ ЖИВОТНОВОДСТВА В ХОЗЯЙСТВАХ ВСЕХ КАТЕГОРИЙ.....	332
НАДОЙ МОЛОКА НА ОДНУ КОРОВУ В ХОЗЯЙСТВАХ ВСЕХ КАТЕГОРИЙ.....	336
ИНВЕСТИЦИИ В ОСНОВНОЙ КАПИТАЛ.....	337
ИНДЕКСЫ ФИЗИЧЕСКОГО ОБЪЕМА ИНВЕСТИЦИЙ В ОСНОВНОЙ КАПИТАЛ..	338
ИНВЕСТИЦИИ В ОСНОВНОЙ КАПИТАЛ ПО ИСТОЧНИКАМ ФИНАНСИРОВАНИЯ.....	339
ВВОД В ДЕЙСТВИЕ ЖИЛЫХ ДОМОВ ЗА СЧЕТ ВСЕХ ИСТОЧНИКОВ ФИНАНСИРОВАНИЯ.....	342
ДИНАМИКА ВВОДА В ДЕЙСТВИЕ ЖИЛЫХ ДОМОВ ЗА СЧЕТ ВСЕХ ИСТОЧНИКОВ ФИНАНСИРОВАНИЯ.....	343
ВВОД В ДЕЙСТВИЕ ЖИЛЫХ ДОМОВ ЗА СЧЕТ ВСЕХ ИСТОЧНИКОВ ФИНАНСИРОВАНИЯ В РАСЧЕТЕ НА 1000 ЧЕЛОВЕК НАСЕЛЕНИЯ.....	344
ВВОД В ДЕЙСТВИЕ ИНДИВИДУАЛЬНЫХ ЖИЛЫХ ДОМОВ, ПОСТРОЕННЫХ НАСЕЛЕНИЕМ ЗА СЧЕТ СОБСТВЕННЫХ И ЗАЕМНЫХ СРЕДСТВ.....	345

ДИНАМИКА ВВОДА В ДЕЙСТВИЕ ИНДИВИДУАЛЬНЫХ ЖИЛЫХ ДОМОВ, ПОСТРОЕННЫХ НАСЕЛЕНИЕМ ЗА СЧЕТ СОБСТВЕННЫХ И ЗАЕМНЫХ СРЕДСТВ.....	346
ОБЪЕМ РАБОТ, ВЫПОЛНЕННЫХ ПО ВИДУ ЭКОНОМИЧЕСКОЙ ДЕЯТЕЛЬНОСТИ «СТРОИТЕЛЬСТВО»	347
ИНДЕКСЫ ФИЗИЧЕСКОГО ОБЪЕМА РАБОТ, ВЫПОЛНЕННЫХ ПО ВИДУ ЭКОНОМИЧЕСКОЙ ДЕЯТЕЛЬНОСТИ «СТРОИТЕЛЬСТВО».....	348
ПРОТЯЖЕННОСТЬ АВТОМОБИЛЬНЫХ ДОРОГ ОБЩЕГО ПОЛЬЗОВАНИЯ С ТВЕРДЫМ ПОКРЫТИЕМ.....	349
УДЕЛЬНЫЙ ВЕС ДОРОГ С ТВЕРДЫМ ПОКРЫТИЕМ В ОБЩЕЙ ПРОТЯЖЕННОСТИ АВТОМОБИЛЬНЫХ ДОРОГ ОБЩЕГО ПОЛЬЗОВАНИЯ	350
УДЕЛЬНЫЙ ВЕС ДОРОГ С УСОВЕРШЕНСТВОВАННЫМ ПОКРЫТИЕМ В ПРОТЯЖЕННОСТИ ДОРОГ ОБЩЕГО ПОЛЬЗОВАНИЯ С ТВЕРДЫМ ПОКРЫТИЕМ.....	351
ПЛОТНОСТЬ АВТОМОБИЛЬНЫХ ДОРОГ ОБЩЕГО ПОЛЬЗОВАНИЯ С ТВЕРДЫМ ПОКРЫТИЕМ.....	352
ГРУЗООБОРОТ АВТОМОБИЛЬНОГО ТРАНСПОРТА ОРГАНИЗАЦИЙ ВСЕХ ВИДОВ ЭКОНОМИЧЕСКОЙ ДЕЯТЕЛЬНОСТИ	353
ПЕРЕВОЗКИ ГРУЗОВ АВТОМОБИЛЬНЫМ ТРАНСПОРТОМ ОРГАНИЗАЦИЙ ВСЕХ ВИДОВ ЭКОНОМИЧЕСКОЙ ДЕЯТЕЛЬНОСТИ	354
ОБОРОТ РОЗНИЧНОЙ ТОРГОВЛИ.....	355
ИНДЕКСЫ ФИЗИЧЕСКОГО ОБЪЕМА ОБОРОТА РОЗНИЧНОЙ ТОРГОВЛИ	356
ОБОРОТ РОЗНИЧНОЙ ТОРГОВЛИ ПИЩЕВЫМИ ПРОДУКТАМИ, ВКЛЮЧАЯ НАПИТКИ, И ТАБАЧНЫМИ ИЗДЕЛИЯМИ, НЕПРОДОВОЛЬСТВЕННЫМИ ТОВАРАМИ в 2021 году	357
РАСПРЕДЕЛЕНИЕ ОБОРОТА РОЗНИЧНОЙ ТОРГОВЛИ ПО ФОРМАМ СОБСТВЕННОСТИ в 2021 году.....	358
ЧИСЛО ОБЪЕКТОВ РОЗНИЧНОЙ ТОРГОВЛИ И ОБЩЕСТВЕННОГО ПИТАНИЯ в 2021 году.....	359
ОБЪЕМ ПЛАТНЫХ УСЛУГ НАСЕЛЕНИЮ	361
ИНДЕКСЫ ФИЗИЧЕСКОГО ОБЪЕМА ПЛАТНЫХ УСЛУГ НАСЕЛЕНИЮ	362
ОБЪЕМ ПЛАТНЫХ УСЛУГ В РАСЧЕТЕ НА ДУШУ НАСЕЛЕНИЯ	363
САЛЬДИРОВАННЫЙ ФИНАНСОВЫЙ РЕЗУЛЬТАТ (ПРИБЫЛЬ МИНУС УБЫТОК) ДЕЯТЕЛЬНОСТИ ОРГАНИЗАЦИЙ.....	372
ПРИБЫЛЬНЫЕ ОРГАНИЗАЦИИ И СУММА ПРИБЫЛИ	374
УБЫТОЧНЫЕ ОРГАНИЗАЦИИ И СУММА УБЫТКА	377
ДЕБИТОРСКАЯ ЗАДОЛЖЕННОСТЬ ПОКУПАТЕЛЕЙ ЗА ПРОДУКЦИЮ, ТОВАРЫ, РАБОТЫ, УСЛУГИ.....	380
КРЕДИТОРСКАЯ ЗАДОЛЖЕННОСТЬ ПОСТАВЩИКАМ	382
ЗАДОЛЖЕННОСТЬ ПО ПЛАТЕЖАМ В БЮДЖЕТ	384
МЕТОДОЛОГИЧЕСКИЕ ПОЯСНЕНИЯ.....	386
СПИСОК ИСПОЛЬЗОВАННОЙ ЛИТЕРАТУРЫ.....	414

ИСТОРИЯ СМОЛЕНСКОЙ ЗЕМЛИ

Территория Смоленской земли была заселена примерно 10 тысяч лет назад, когда здесь появились бродячие охотники. В эпоху, предшествующую образованию Древнерусского государства, Смоленская земля была заселена тремя славянскими племенами: главным образом, кривичами, отчасти дреговичами и очень малочисленным племенем радимичей. С середины I тысячелетия н.э. начал складываться большой племенной союз, получивший название кривичей. Кривичи – один из самых сильных восточнославянских племенных союзов. Они занимали территорию в верховьях Днепра, Волги, Западной Двины, а также в районе Чудского, Псковского озер и озера Ильмень. С образованием Древнерусского государства кривичи вошли в его состав. Летописец связывает это с походом дружины новгородского князя под предводительством Олега на Киев.



Смоленская земля в составе Киевской Руси занимала важное место, что в значительной мере определялось ее расположением на древнем торговом пути «из варяг в греки». Одно из ответвлений торгового пути пролегало по Западной Двине и ее притоку Каспле, затем волоком в Днепр. Были и другие ответвления, в том числе – через реку Вазузу (правый приток Волги в ее верховьях). Таким образом, торговый путь «из варяг в греки» соединялся с Великим Волжским путем, который вел «в булгары» и на мусульманский Восток. В названиях сел и деревень (Волочек, Волоковая, Катынь и др.) до сих пор сохраняются свидетельства былого значения этих мест в международной торговле того времени.

Смоленск был крупным центром ремесла, торговли и культуры в Древнерусском государстве. Здесь изготовляли лодки-однодеревки, ремонтировали торговые суда (существует гипотеза, согласно которой город свое название получил от одного из основных занятий жителей – смоления, т.е. ремонта лодок), совершали торговые сделки.

Смоленские князья играли крупную роль в политической жизни Киевского государства: участвовали в походах киевских князей на Византию, новгородских – на Полоцк и Киев, в борьбе за великокняжеский стол.

В середине XI века Древнерусское государство распалось на ряд самостоятельных княжеств. Одним из наиболее значительных княжеств - стало Смоленское, которое, в свою очередь, поделилось на уделы. Смоленский князь Ростислав (княжил с 1127 по 1159 годы), внук знаменитого Владимира Мономаха, некоторое время княжившего в Смоленске, с целью укрепления политической независимости своего княжества основал здесь епархию. Особой грамотой 1136 года (по другим данным – 1150 года) он передал церкви десятую часть



своих доходов, несколько сел с зависимым населением. В XII - XIII веках в Смоленске было развернуто широкое строительство церквей.

Ведущей отраслью хозяйства в средние века, в том числе и на Смоленщине, было сельское хозяйство.

Города являлись центрами ремесла, подсчитано, что в Смоленске жили ремесленники 60 специальностей: каменщики, кузнецы, кожемяки, шевники (портные), ювелиры, плинфоделы и т.д.

Смоленск продолжал играть крупную роль в международной торговле, о чем свидетельствуют смоленские грамоты XIII-XIV веков (их 14), среди которых выделяется торговая договорная грамота смоленского князя Мстислава Давыдовича с Ригию, Готландом и северо-немецкими городами.

Смоленским князьям не были чужды общерусские политические интересы. Они участвовали в походах против половцев, в междоусобной борьбе князей, приняли участие в битве на Калке. Монголо-татарские орды, воспользовавшись политическим ослаблением Руси в результате раздробления на многие отдельные княжества, захватывали их одно за другим.

Смоленская земля в XIII веке оказалась между двух огней: с одной стороны, она подвергалась нападению монголо-татарских орд, и с другой стороны, стала объектом нападений литовских князей, создавших одно из крупных и сильных государств средневековой Европы – Великое княжество Литовское.

Смоленская земля 110 лет находилась в составе Великого княжества Литовского. В присоединенных белорусских, украинских и русских землях литовские великие князья сохранили за местными феодалами значительную автономию и иммунитетные права, и Смоленск, по сути дела, играл в Великом княжестве литовском роль экономического, торгового и культурного центра белорусских и русских земель. Смоленские князья, находясь под влиянием внешнеполитического курса литовских князей, нередко проводили самостоятельную политику, участвуя не только в той борьбе, какую вело Великое княжество Литовское, но и в акциях московских князей. Смоляне приняли участие в Куликовской битве 1380 года – сражении войск Дмитрия Донского, сыгравшем роль поворотного пункта в борьбе русского народа против монголо-татарского ига. Русское правительство рассматривало возвращение Смоленска необходимым условием воссоединения всех русских земель в едином государстве. Известно несколько походов великого князя Московского в восточные районы Смоленщины, в частности, под Вязьму, с целью отвоевать ее у литовских князей (1458 г., 1493г. и др.) и только в 1514 году литовское командование под мощными ударами войск царя Василия III вынуждено было прекратить сопротивление и сложить оружие. Русское правительство заботилось об укреплении западных границ своей страны. Здесь, в частности, был построен г.Велиж – одна из крепостей, созданных по указанию Ивана Грозного в 30-х годах XVI века. Русское правительство заблаговременно укрепило Смоленск, обнеся его крепостной стеной (1596-1602 годы) построенной под руководством Ф.С. Коня. В 1609-1611 годах защитники Смоленска,





руководимые воеводой М.Б. Шеиным, выдержали 20-месячную осаду войск польского короля Сигизмунда III. Героическая оборона Смоленска сыграла крупную роль: приковав к себе основные силы польской армии, город тем самым способствовал формированию русских сил (народное ополчение под руководством Д.М. Пожарского и Кузьмы Минина) для изгнания врага из Москвы. По Деулинскому договору о перемирии (1618 год) смоленские земли (вплоть до Вязьмы), а также ново-сергиевские и черниговские отошли к Польше.

Возвращение Смоленска связано с актом воссоединения Украины с Россией. Новая война с Польшей из-за украинских, белорусских и западно-русских земель окончилась победой русской армии. Одним из первых осенью 1654 года был освобожден Смоленск. В деревне Андрусово под Смоленском (в настоящее время – на территории Монастырщинского района Смоленской области) стороны в 1667 году подписали перемирие, условия которого были подтверждены в 1686 году «вечным миром». Польша признала воссоединение Украины с Россией, навсегда возвращала Смоленское воеводство с его уездами и городами.

В XV-XVII веках Смоленск оставался крупным центром ремесла и торговли, развития культуры. С включением Смоленщины в состав России ее территория перестала быть «яблоком раздора» между государствами-соседами, местом сражений, сопровождавшихся разорением крестьянского населения. В обычную колею входила экономическая жизнь края. Во второй половине XVII века стали возникать сравнительно крупные предприятия – рудни, поташные заводы, производившие получаемый из древесной и травяной золы поташ, который использовался для получения стекла и мыла.

О промысловой деятельности той эпохи свидетельствуют названия ряда поселений Смоленщины (Рудня, Новая Рудня и т.д.). Однако положение населения не стало легче. Крестьяне были закреплены за русскими вотчинниками и помещиками или теми польскими шляхтичами, которые перешли на русскую службу. Стремясь быстрее освоить новые земли или восстановить старые вотчины, феодалы усиливали эксплуатацию крестьян. Это вело к росту недовольства населения, к открытым выступлениям. Центрами наиболее крупных восстаний стали Микулино, Любавичи, Зверовичи и Колесники, расположенные к западу и югу от Смоленска. Непокойно было и в городах.

В начале XVIII века Смоленщина вновь стала ареной боев. Летом 1708 года войска шведского короля Карла XII перешли границу России и вскоре оказались на территории Смоленщины. Смоленск был главной квартирой Петра I и царевича Алексея Петровича. Здесь сосредоточил Петр I войска. Поэтому Смоленск снова испытал на себе бремя войны. На реках Городня и Вихра произошло сражение, которое закончилось победой русских войск.

В 1708 г. Петр I разделил Россию на восемь губерний, в их числе была образована Смоленская губерния. Однако в 1719 г. Смоленск потерял значение губернского административного центра: новым делением России Смоленщина превращалась в провинцию Рижской губернии. В 1726 г. Смолен-

скую губернию восстановили. Следующее изменение административного положения Смоленска относится к 20 декабря 1775 г., когда «учреждением для управления губерний» Екатерина II создала Смоленское наместничество, которое через 21 год вновь получило статус губернии, центром которой остался Смоленск.

В период преобразований, проводившихся в России в первой четверти XVIII века, возросла роль смоленских земель как составной части сначала московского, а затем всероссийского рынка. Во второй половине XVIII века, как и в других районах страны, на Смоленщине, наряду с развитием ремесла и мелкотоварного производства, росло число предприятий мануфактурного типа, многие из которых принадлежали не дворянам, а купцам и мещанам, т.е. лицам, не имевшим крепостных, использовавших на своих предприятиях труд вольнонаемных рабочих. К найму рабочей силы стали прибегать и помещики-владельцы промышленных предприятий. Значительно возросли торговые обороты речных пристаней – Гжатской, Поречской и Бельской, связанных с внешним рынком. Значительно увеличились обороты ярмарок (их в губернии насчитывалось более 150), которые периодически собирались не только в городах, но и в крупных селах – Досугове, Карманове, Семлеве, Пречистом и др.

Вторая половина XVII века и начало XIX века были временем обострения противоречий как между дворянством и нарождавшейся буржуазией, так и между крестьянами и помещиками, которые, приспособившись к растущим товарно-капиталистическим отношениям, стремились поднять доходность своих имений за счет усиления эксплуатации крепостных. В уездах губернии стали вспыхивать крестьянские восстания.



Суровые испытания выдержала Смоленщина в 1812 году, она стала тогда ареной ожесточенных боев с армией французского императора Наполеона. На территории Смоленской области произошли важные события, имевшие большое оперативное и стратегическое значение. 22 июля под Смоленском соединились армии М.Б. Баркляя де

Толли и П.И. Багратиона, что означало провал плана Наполеона разгромить их поодиночке и открыть себе дорогу на Москву. 4 - 5 августа здесь произошло сражение. Русское командование вывело свои войска из-под Смоленска на Старую Смоленскую дорогу, еще раз сорвав намерение французского императора навязать генеральное сражение в невыгодных для русских армий условиях. Против французских мародеров сражались многие десятки партизанских отрядов, командирами которых были как отставные офицеры русской армии и другие представители господствующего класса, так и крестьяне (старостиха Василиса Кожина, бурмистры ряда имений), горожане (Никита Минченков из Поречья), отставшие или бежавшие из плена солдаты русской армии (Степан Еременко, Ермолай Четвертаков). 4 ноября 1812 г. Смоленск был освобожден.

Во второй трети XIX века помещики-рационализаторы усилили поиск путей для повышения доходности и товарности своих имений: вводили многопольные севообороты, включая в них посевы клевера, трав и корнеплодов, стали сеять картофель и сахарную свеклу, делали попытки улучшить местный скот путем скрещивания его с иностранными производителями. В селах Епишево и Кузьмичи Рославльского уезда, в имении ельнинской помещицы Савиной были открыты сахарные заводы. В нескольких селах Гжатского уезда (Карманово, Пречистое, Самуйлово, Вырубово, Столбово и др.), принадлежащих князьям Голицыным и Долгоруковым, появились сыроваренные заводы. Кое-кто покупал машины и улучшенные орудия труда, применял минеральные удобрения и даже использовал на некоторых работах труд вольнонаемных рабочих. На крестьянских полях увеличились посевы конопли и льна. Вязьма, Гжатск и Рославль превращались в крупные центры торговли льноволокном.

По Всероссийской переписи 1897 года, в губернии проживало 15 252 279 человек. Из них в городах проживало менее 10% населения, остальные были сельскими жителями. Подавляющее большинство населения составляли крестьяне.

На 100 жителей (оба пола) приходилось¹⁾:

	В городах	В уездах	В губернии
Дворяне потомственные	5	0,7	1,1
Дворяне личные и чиновники	4,4	0,2	0,5
Лица духовного звания	2,2	0,6	0,8
Почетные граждане	2,2	0,2	0,3
Купцы	2,6	0,1	0,3
Мещане	45,5	2,3	5,7
Крестьяне	37,2	95,6	91
Иностранные подданные	0,2	-	-
Прочие	0,7	0,3	0,3

Смоленская губерния была отсталым аграрным районом страны. Подавляющее большинство населения занималось сельским хозяйством.

В конце XIX и начале XX веков в губернии происходит некоторое оживление промышленности. К этому времени по сравнению с дореформенным периодом значительно увеличилось число промышленных предприятий. Вместо 235 предприятий, числящихся в 1850 году, в 1898 году работало уже 1762, на них было занято 13230 человек. Только за 18 лет, с 1880 по 1898 год, число промышленных предприятий в губернии увеличилось на 808, количество рабочих – на 6602, а сумма производства возросла на 9 674 291 рубль.

Сравнительные данные роста промышленности за 18 лет приводятся в следующей таблице²⁾:

	1880 год	1898 год
Количество промышленных предприятий	954	1 762
Число рабочих	6 629	13 231
Сумма производства, руб.	4 227 708	13 901 999

После отмены крепостного права (1861 год) Россия вступила в новую полосу своего развития – в эпоху капитализма. По данным за 1913 год, в губернии насчитывалось 2069 предприятий, на которых вместе с сезонными рабочими (а их число доходило до 5 тысяч) было занято 18 781 человек. Самым крупным предприятием была Ярцевская прядильно-ткацкая фабрика купцов Хлудовых, на которой уже в первые годы ее существования было занято более 2,5 тысячи рабочих. В Рославльском уезде действовало 5 стекольных заводов, в Вязьме – 2 спичечных фабрики, в Смоленске – катушечная (бобинная) фабрика Гергарди, керамический завод купца Будникова, типография Подземского, быстро увеличивалось число лесопильных, винокуренных, сыроваренных, маслодельных, кирпичных и т.д. предприятий. Подавляющее же большинство предприятий представляло собой, по сути дела, мелкие кустарные мастерские, где работало не более двух-трех человек.

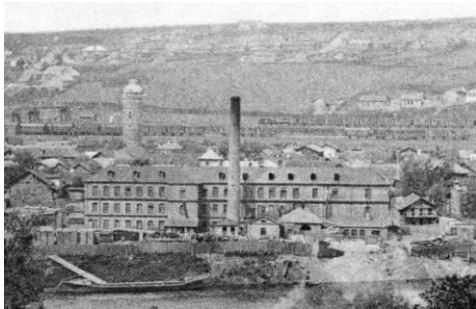

Подавляющее же большинство предприятий представляло собой, по сути дела, мелкие кустарные мастерские, где работало не более двух-трех человек.

Во второй половине XIX века были построены железнодорожные линии Москва-Брест, Рига-Орел, Смоленск-Козлов (Мичуринск), а также шоссейные дороги, соединяющие Смоленск с Москвой, Ригой, Орлом и др. городами. Однако Смоленская губерния оставалась слаборазвитой, по сравнению с другими, в промышленном отношении. Численность промышленного пролетариата в губернии не превышала 15 тысяч человек (около 1% от общей численности населения), в т.ч. в Смоленске около 1000 человек.

Вторая половина XVIII – первая половина XIX веков – время значительных успехов в развитии культуры. Возрастание потребности в грамотных людях для развивающейся промышленности и торговли вело к расширению возможностей получения начального и среднего образования. В 1786 году в Смоленске, как и в других губернских городах, открылось народное училище, которое через 18 лет было преобразовано в мужскую гимназию. В конце XVIII века в Поречье, Дорогобуже и Вязьме начали работать так называемые малые народные училища, в Гжатске – школа для обучения чтению, письму и счету, две начальные школы в Рославле. Некоторые помещики открывали школы для обучения грамоте крестьянских мальчиков. Обучением детей занимались и многие священники. Всего к началу 1850-х годов в Смоленской губернии насчитывалось 103 школы (81 – в селениях помещичьих, 22 – в селениях государственных крестьян), в них было более 2320 учащихся. Большинство школ (101) находилось под надзором духовного ведомства.

Сельское хозяйство все более приобретало льноводческое и молочно-животноводческое направление. Железной и шоссейными дорогами Смоленская губерния была связана с черноземным центром страны, откуда поступал более дешевый хлеб. На Смоленщине быстро росли площади под посевами технических культур, особенно льна и картофеля. В некоторых помещичьих имениях и в хозяйствах зажиточных крестьян начали использовать улучшенные сельскохозяйственные орудия и машины: плуги, молотилки с

конным приводом, веялки, конные грабли, жнейки-лобогрейки и др. Многие хозяева-дворяне переводили свои имения на вольнонаемный труд. Главным источником существования многих крестьян-бедняков становилась работа по найму на капиталистических предприятиях, в экономиях помещиков, в хозяйствах зажиточных крестьян. В Смоленской губернии ежегодно свыше 100 тыс. крестьян уходили «на заработки» в города. Таким образом, Смоленская губерния превратилась в резервуар рабочей силы для Петербурга, Центрального района, Донбасса и др. центров России.

В пореформенное время в экономике сильно возросла роль буржуазии, на историческую арену вышел новый класс – пролетариат, который уже в 70-80-х годах начал бороться против капиталистов. К числу наиболее крупных стачек этого времени относится и стачка на Ярцевской текстильной фабрике в сентябре 1880 года, подавленная с помощью воинской команды. Во второй половине XIX века Смоленская губерния оставалась очагом многочисленных крестьянских выступлений, из них более 100 приходится на период проведения крестьянской реформы (1861-1863 гг.).

В конце XIX – начале XX веков формировались политические течения и партии. Еще в 70-х и 80-х годах появился интерес молодежи к революционно-социалистическим учениям (кружки в Смоленске 1883-84 гг., 1885 и 1889 гг.). Тогда же началось распространение марксизма, в частности, путем перепечатки изданий на гектографе, возникли первые кружки среди рабочих. С начала 1901 года функционировал опорный пункт ленинской «Искры». Летом 1902 года был образован Смоленский комитет РСДРП. Группы и кружки РСДРП и ПСР существовали и в уездах.

Обострение классовых противоречий, которыми характеризуется обстановка в стране в конце XIX и начале XX веков, вылилось в широкое движение народных масс, либерально-демократической интеллигенции, национальных окраин в период революции 1905-1907 годов, продолжавшейся 2,5 года. Революционное движение захватило рабочих, крестьян, другие слои населения и в Смоленской губернии. В ходе революции возник Совет рабочих депутатов в Смоленске (ноябрь 1905 г.), ряд профессиональных союзов, оформились комитеты партий конституционных демократов и октябристов. Культурный уровень Смоленщины во второй половине XIX – начале XX веков значительно повысился. Каждый уездный город имел гимназию, а некоторые – две (мужскую и женскую), другие учебные заведения. В крупных селах были открыты начальные школы – министерские, земские, церковно-приходские. Нередко крестьяне и сами, по решению сходов, создавали школы грамоты, в которых грамотные из крестьян обучали детей чтению, письму, счету. По данным первой всероссийской переписи (1897 г.), из 305,3 тыс. детей школьного возраста в Смоленской губернии были грамотными и посещали школу 64,5 тыс., или 21%, а среди девочек – 5%. В конце XIX века стали возникать публичные библиотеки. В Смоленске их было три – купца С.А. Клестова, городская – в здании городской думы и общественная в Заднепровье.

После свержения самодержавия в феврале 1917 года в Смоленске и уездных центрах губернии, как и всюду в стране, установилось двоевластие. С одной стороны, повсеместно были созданы Советы рабочих и солдатских депутатов, с другой – действовали местные органы Временного правитель-

ства. Вышли из подполья и стали действовать открыто местные комитеты социалистов-революционеров, социал-демократов (меньшевиков), конституционных демократов (в марте), РСДРП(б) (в апреле) и др. партий. Были воссозданы и возникли заново партийные организации в уездах. В период гражданской войны на территории Смоленской губернии неоднократно вспыхивали крестьянские восстания, случались убийства партийных и советских работников, распространялись слухи о виновности большевиков в голоде и разрухе.

За годы мировой войны, революции и гражданской войны хозяйство Смоленской губернии пришло в полный упадок. Сократилось производство сельскохозяйственной продукции, поголовье скота, промышленность почти прекратила выпуск самых необходимых в хозяйстве и быту предметов, железнодорожный транспорт работал с большими перебоями. Сократилось население городов, оно, страдая от голода и холода, уходило в деревни, где жилось немного легче. Новая экономическая политика (осуществлялась с 1921 г.) способствовала постепенному подъему сельского хозяйства, к середине 20-х гг. его производительность достигла довоенного уровня.

В самом конце 1920-х годов, Постановлением II съезда Советов Западной области от 11 апреля 1918 года Смоленская, Витебская, Могилевская и Минская губернии были включены в состав Западной области, Смоленск стал центром вновь образованной Западной области, в состав которой вошли также Брянская и Калужская губерния, часть территории Тверской и Московской губерний и Великолукский округ Ленинградской области. По соображениям, главным образом, административного порядка в 1919 году в состав Смоленской губернии из Витебской губернии были переданы волости Руднянская, Микулинская, Любавичская, Хлыстовская. В том же году из Гомельской губернии был передан в Смоленскую губернию Мстиславльский уезд. В 1922 году в Смоленскую губернию переданы из Гомельской Горецкий уезд, Шумячская и Надейковичская волости Климовичского уезда. В 1924 году из Смоленской губернии вернули в Гомельскую Горецкий уезд и ряд волостей Мстиславльского уезда с городом Мстиславлем. Волости Монастырщинская, Любавичская, Хиславичская, Пирянская, Найдейковичская и части волостей Бохотской, Осянской, Соинской оставлены в составе Смоленской губернии. В том же 1924 году Велижский уезд с г. Велижем был передан из Витебской губернии в состав Псковской губернии. В феврале 1924 года было принято постановление ВЦИК о включении в состав Белоруссии Витебской и Гомельской губерний (с 1921 года были в составе РСФСР). В 1929 году Великолукский округ с г. Велижем, входивший в состав Ленинградской области, был передан во вновь образованную Западную область. Таким образом, современная конфигурация западного отрезка границы Смоленской области окончательно сформировалась в 1922-1929 годах. В этот период произошло национальное размежевание русских и белорусов в зоне совместного проживания на указанной территории.

Образование Западной области совпало по времени с началом первой пятилетки развития СССР (1929-1933гг.). Главные задачи в промышленности были определены состоявшейся летом 1929г. в Смоленске I областной партийной конференцией. В ее решениях указывалось на необходимость заменить устаревшее оборудование новым, строить новые предприятия, электрифицировать область, используя для этой цели залежи торфа и водную

энергию. Важную роль в развитии промышленности сыграли социалистические соревнования. Началось преобразование мелких индивидуальных хозяйств в колхозы. Государство поощряло создание колхозов, в первую очередь направляя туда тракторы и другие сельскохозяйственные машины, предоставляло льготы по сельскохозяйственному налогу.

Первый пятилетний план развития народного хозяйства СССР был выполнен досрочно – к концу 1932 года. Главная задача пятилетки – создание собственной передовой технической базы для социалистической реконструкции всего народного хозяйства – была успешно решена.

Западная область к концу пятилетки оставалась еще преимущественно аграрной. Но производство продукции промышленных предприятий возросло за пять лет на 206%. Вместе с льнозаводами и городскими электростанциями в строй вступило около 170 промышленных предприятий. Многие старые предприятия после их коренной реконструкции стали, по существу, тоже новыми. К концу пятилетки в 15839 колхозах Западной области было объединено 526690 крестьянских хозяйств, что почти 50% их общего количества. На долю колхозов приходилось 60% земельной площади. Колхозы и совхозы становились в области господствующей силой: их удельный вес в производстве валовой продукции сельского хозяйства вырос с 1,4% в 1929г. до 70% в последующем году пятилетки. Росла техническая вооруженность сельского хозяйства. В последнем году пятилетки на колхозных полях Западной области работали 2137 тракторов и 2300 льнотеребилок, действовало 47 машинно-тракторных станций.

Коренной задачей для Западной области во втором пятилетии было быстрое развитие ее по пути превращения в развитый индустриальный район страны. Сырьевой базой для этого являлось наличие местных полезных ископаемых. Предстояло завершить коллективизацию и продолжить борьбу за организационно-хозяйственное укрепление колхозов.

За годы второй пятилетки произошла реорганизация Западной области. В январе 1935 года постановлением ВЦИК была образована Калининская область, и 22 северных района Западной области отошли к ней. А в сентябре 1937 года была создана Орловская область. К ней отошли южные районы Западной области.

Смоленская область была образована 27 сентября 1937 года после разукрупнения бывшей Западной области, к ней отошли южные районы Западной области. Смоленская область обрела современные границы и вновь стала самостоятельной территориально-административной единицей в составе РСФСР. В ее состав вошло 54 района, 23 города, 8 рабочих поселков и 1220 сельских Советов, общая площадь которых составляла 72,2 тыс. кв. км. По переписи 1939 года численность населения Смоленской области составила 1980 тысяч человек.

За годы второй пятилетки валовая продукция всей промышленности Смоленской области в ценах 1926/27г. увеличилась почти вдвое, в том числе валовая продукция государственной промышленности союзного, республиканского и областного подчинения – в 2,5 раза, а промкооперации – почти в 3 раза. Количество рабочих выросло за пять лет всего лишь на 19,4%. Следовательно, рост промышленной продукции шел в основном за счет повы-

шения производительности труда, которая выросла за пятилетку более чем на 65%.



За годы второй пятилетки на Смоленщине было построено 117 предприятий. Самое крупное из них – Смоленский льнокомбинат, частично введенный в действие в 1937 году. Кроме того, было построено 13 льнозаводов (всего их стало 62), 24 электростанции (Всходская, Демидовская, Ершичская, Темкинская, Холм-Жирковская, Шумячская и др.), 13 новых торфопредприятий, десятки новых ремонтно-технических и других предприятий.

На Смоленщине появились новые отрасли промышленности, такие, как машиностроительная, строительных материалов, резиновая. 62% всей промышленной продукции области давали отрасли, которые полностью или почти полностью работали на местном сырье. При этом около 40% стоимости промышленной продукции получалось от переработки местного сельскохозяйственного сырья, более 16% - лесного и около 9% - местного ископаемого сырья.

Коллективизация на Смоленщине была завершена в 1935 году. Колхозы к этому времени объединяли 90% всех крестьянских хозяйств области. Значительных успехов добились смоленские животноводы. Уже в 1935 году поголовье крупного рогатого скота увеличилось на 26,6%, продукция сельского хозяйства области все время росла. В отдельные годы прирост ее превышал 10%.

Смоленская область вступала в третью пятилетку (1938-1942гг.), имея все условия для дальнейшего быстрого развития. В 1938 году на территории области действовало 2326 государственных промышленных предприятий (из них 140 новых) и 1540 кооперативных. Кроме того, многочисленные мелкие предприятия принадлежали колхозам.

Напряженная международная обстановка вынуждала Советское правительство все больше внимания уделять вопросам обороны страны, это отразилось на дальнейшем промышленном строительстве и в Смоленской области. В связи с тем, что агрессивные силы развязали вторую мировую войну, и тем, что Советский Союз вынужден был вступить в войну с Финляндией, сократились ассигнования, а соответственно и работы в гражданской промышленности. Кроме того, в армию было призвано значительное количество мужчин. Все это отрицательно сказывалось на работе всех отраслей народного хозяйства, связанных с производством мирной продукции.

Несмотря на это, за три года (1938-1940гг.) в Смоленской области было введено в эксплуатацию 57 новых предприятий. В 1939 году в области возникает каменноугольная промышленность. На Паликском угольном месторождении была начата добыча каменного угля. В предвоенные годы вступил в строй Никифоровский льнозавод (четвертый по счету в Ельнинском районе). Всего, накануне войны в области действовало 64 льнозавода. В 1941 году было закончено строительство Смоленского льнокомбината. Было построено 17 новых электростанций. Торфяная промышленность пополни-

лась 16 новыми предприятиями. Всего их насчитывалось 53. Строительство многих предприятий было прервано в 1941 году начавшейся войной.

К началу войны промышленность Смоленской области представляла собой индустрию, созданную в основном заново, при Советской власти. В 1940 году в области действовало 436 крупных промышленных предприятий. Из них лишь 80 вели свое существование от дореволюционного времени, но и они были расширены, реконструированы и стали, по сути дела, новыми. Так на месте маленького завода «Вилия», производившего простейшие сельскохозяйственные орудия, вырос Смоленский завод имени Калинина.

В 1939 году Смоленская область превратилась в промышленно-аграрную: впервые стоимость промышленной продукции превысила стоимость валовой продукции сельского хозяйства. По сравнению с дореволюционным периодом все промышленное производство области выросло в 8-9 раз. В промышленности было занято около 110 тысяч человек. Но в составе крупной промышленности производство средств производства занимало в 1940 году только 36,6%, тогда как по Союзу - более 60%. По сравнению с развитыми районами страны, область продолжала оставаться в основном районом мелкой промышленности. И все же Смоленщина стала превращаться в промышленную область, росли ее производительные силы. В эти годы развивалось и колхозное производство. Мелкие колхозы были укрупнены. Средний размер хозяйств в 1939 году составлял 45 дворов. Коллективизировано было уже 96% крестьянских хозяйств, им принадлежало 99,8% всех посевов. В Смоленской области насчитывалось более 50 совхозов, по сравнению с колхозами они были более крупными хозяйствами. Смоленская область занимала первое место в Союзе по производству лугопастбищных трав. На Смоленщине выводились самые лучшие отечественные селекционные льны. По площади под посевы картофеля область занимала третье место в Российской Федерации. Больших успехов добились смоленские животноводы в улучшении породности общественного стада, продуктивность общественного стада с каждым годом повышалась. Значительно выросла техническая вооруженность сельского хозяйства. Накануне Великой Отечественной войны около 6 тысяч колхозов области обслуживали 98 машинно-тракторных станций.

Мирный труд смолян был прерван с началом Великой Отечественной войны 22 июня 1941 года, самой тяжелой из войн, которую только пришлось пережить народам нашей Родины за всю ее многовековую историю. Вся работа промышленности, транспорта, сельского хозяйства была подчинена целям обороны.

В годы Великой Отечественной войны Смоленская область явилась ареной кровопролитных боев. С 10 июля по 10 сентября 1941 года на ее территории развернулись ожесточенные оборонительные и наступательные бои, вошедшие в историю под названием Смоленского сражения. Бои на



смоленской земле с особой силой развернулись в 1942 и 1943 годах. 7 августа 1943 года советские войска из-под Спас-Деменска (тогда этот город входил в состав Смоленской области) начали наступательную операцию под кодовым названием «Суворов», которая завершилась полным освобождением Смоленской области.

С 13 июля 1941 года, когда немецко-фашистские войска ворвались в пределы Смоленской области и до 2 октября 1943 года, когда советские войска освободили последние смоленские деревни, она находилась в оккупации. Гитлеровцы грабили и разрушали города и села, промышленные предприятия и колхозы, вывозили в Германию ценное промышленное оборудование, скот, хлеб. Население подвергалось издевательствам, пыткам. Более 164 тысяч юношей и девушек фашисты угнали на каторжные работы в Германию.

Война нанесла огромный ущерб народному хозяйству и культуре области, который превышает 41 миллиард рублей. Вдвое сократилось население области: по переписи 1939 года оно составляло 1980 тысяч человек, а к моменту освобождения – 937,8 тысяч человек. На полях снова появились сохи и другие стародедовские орудия. Сеять приходилось, как в старину, разбрасывая зерна из лукошка. Зерно превращали в муку с помощью примитивных домашних жерновов. Люди жили в землянках, в наскоро сколоченных из подручных материалов бараках и сараях.



Восстановление народного хозяйства и культуры области началось сразу же после освобождения ее от оккупантов. Огромную помощь Смоленщине оказали тогда республики и области, не подвергавшиеся оккупации (Узбекская ССР, Куйбышевская, Ивановская, Ярославская, Рязанская области). Постановлением правительства Смоленск и Вязьма были включены в число 15 русских городов, наиболее пострадавших в войну и подлежащих первоочередному восстановлению.

Промышленные предприятия не просто восстанавливались, они расширялись, реконструировались, наряду с восстановлением довоенных строились новые фабрики и заводы. В 1954 году достигнут и превзойден довоенный уровень производства. Вошли в строй многие новые предприятия – Смоленская чулочно-трикотажная фабрика, Вяземский машиностроительный и Гнездовский керамический заводы, Руднянский завод консервированного молока, два механизированных кирпичных и восемь льнообрабатывающих заводов. Началась добыча угля, в 1952 году на карте области появился город угольщиков Сафоново. Однако по развитию промышленности область отставала от уровня, не только достигнутого страной, но даже соседними, тоже подвергшимися оккупации областями. Одной из причин отставания являлась недостаточная энергетическая база. В два-три десятилетия этот недостаток был ликвидиро-



ван: в 50-х гг. построена Дорогобужская ГРЭС, и рядом с ней возник поселок Верхнеднепровский, затем Смоленская ГРЭС в Духовщинском районе (поселок Озерный), начала строиться Смоленская АЭС в Рославльском районе (город Десногорск).



Создание мощной энергетической базы и ряда предприятий промышленности строительных материалов позволило в 60-70-е гг. значительно увеличить промышленный потенциал области. Только в годы семилетки (1959-1965 гг.) в Смоленске вступили в строй 9 заводов. Новые заводы появились в Сафонове, Вязьме, Рославле, Гагарине и других городах. Постепенно начала возрождаться слава смоленских

льноводов и животноводов. Была выведена новая порода крупного рогатого скота – Сычевская. Так же был выведен новый сорт льна-долгунца, который отличался высокой урожайностью, устойчивостью против полегания и грибковых болезней. За успехи, достигнутые в подъеме сельского хозяйства, особенно в увеличении производства и заготовок льна и молока, в марте 1958 года Смоленская область была награждена орденом Ленина.



В 1966 году за мужество и стойкость, проявленные защитниками Смоленска, активное участие трудящихся в партизанском движении и успехи, достигнутые в восстановлении города и развитии народного хозяйства, Смоленск был награжден орденом Отечественной войны I степени.

В 1983 году за успехи в хозяйственном и культурном строительстве, а также за активное участие в революционном движении и значительный вклад трудящихся города в обеспечение разгрома немецко-фашистских захватчиков в Великой Отечественной войне Смоленск был награжден орденом Ленина – высшим орденом советского государства.



В 1985 году, в канун 40-летия Победы над фашизмом, за мужество и стойкость защитников Смоленска, массовый героизм трудящихся в борьбе против немецко-фашистских захватчиков в годы Великой Отечественной войны Смоленску было присвоено почетное звание «Город-Герой» с вручением медали «Золотая Звезда».

Несколько ранее Указом Президиума Верховного Совета СССР от 28 июля 1981 года за мужество и стойкость, проявленные защитниками города в годы Великой Отечественной войны, активное участие трудящихся в партизанском движении и успехи, достигнутые в хозяйственном и культурном строительстве, город Ельня награжден орденом Отечественной войны I степени.



85 ЛЕТ СМОЛЕНСКОЙ ОБЛАСТИ

Спустя 26 лет, 8 октября 2007 года, Указом Президента Российской Федерации №1346 г. Ельне за мужество, стойкость и массовый героизм, проявленные защитниками города в борьбе за свободу и независимость Отечества, присвоено почетное звание Российской Федерации «Город воинской славы».

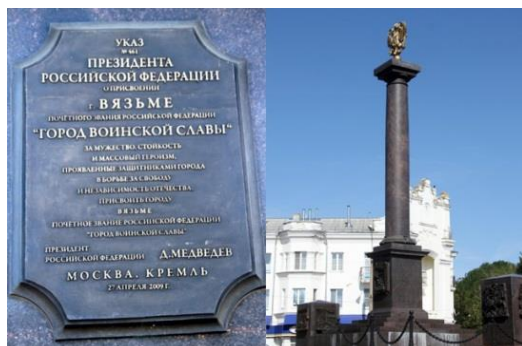

Учитывая особую роль города Вязьмы в истории Российского государства, Указом Президента Российской Федерации от 27 апреля 2009 года № 461 за мужество, стойкость и массовый героизм, проявленные защитниками города в борьбе за свободу и независимость Отечества, Вязьме было присвоено почетное звание Российской Федерации «Город воинской славы».

ИЗВЕСТНЫЕ ЛЮДИ СМОЛЕНСКОЙ ЗЕМЛИ



«Музыка - душа моя».
М.И. Глинка

Русский композитор, родоначальник русской классической музыки - Михаил Иванович Глинка родился 1 июня 1804 года в селе Новоспасском Смоленской губернии.

Первыми впечатлениями детства, сохранившимися на всю жизнь композитора и оказавшими влияние на его творчество, были песни и сказки его смоленской няни Авдотьи Ивановны.

В родовой усадьбе Михаила Глинки - в Новоспасском - в настоящее время работает музей.

Творчество Глинки - свидетельство могучего подъема национальной культуры, порожденного событиями Отечественной войны 1812 года и движением декабристов. В истории русской музыки Глинку можно сравнить с Пушкиным в литературе: в его гениальных творениях определилось общенациональное и мировое значение русского музыкального искусства. Глинка один из первых русских композиторов отразил веяния романтизма в своем творчестве.

Главная заслуга Глинки - создание первых русских опер: «Ивана Сусанина», «Руслана и Людмилы». Эти оперы определили историческую судьбу русской композиторской школы, положили начало двум основным ветвям оперной классики: народной музыкальной драме и опере-сказке, опере-былине широкого эпического склада.

Его «испанские увертюры» положили начало разработке исполнительского музыкального фольклора в мировой симфонической музыке.



Юрий Алексеевич Гагарин, является, пожалуй, одним из самых известных русских людей в мире.

Советский летчик-космонавт, Герой Советского Союза, кавалер высших знаков отличия ряда государств, почетный гражданин многих российских и зарубежных городов.

12 апреля 1961 года мечта Константина Циолковского о том, что: «Вселенная должна принадлежать человеку!», стала реальностью – впервые в мировой истории человек покорил космическое пространство. В этот день впервые в мире совершен орбитальный полет вокруг Земли, открыв новую эру в освоении космического пространства.

В 9 часов 7 минут советский космонавт, уроженец Смоленской земли Юрий Гагарин на космическом корабле «Восток-1» стартовал с космодрома Байконур. Выполнив один оборот вокруг земного шара, он приземлился в Саратовской области. И хотя полет продолжался всего 108 минут, он стал прорывом к освоению новых технологий и пространства.

Есть люди в истории нашей страны, которые навсегда сохраняют величие своего подвига, всенародную любовь и память вне зависимости от политического строя. О таких людях говорят «соль земли». Они остаются в мировой истории навсегда. Именно к таким людям относится и первый космонавт планеты Земля Юрий Алексеевич Гагарин.



*«... Жизнью жить такую,
Чтоб далекий мой земляк
Мог гордиться мною.
И встречала бы меня,
Как родного сына,
Отдаленная моя
Станция Починок»
А.И. Твардовский*

На хуторе Загорье рядом с деревней Сельцо (ныне Починковский район Смоленской области) 21 июня 1910 года появился на свет Александр Трифонович Твардовский русский, советский писатель, поэт и прозаик, журналист, специальный корреспондент - гордость земли Смоленской.

Талант поэта проснулся в Александре Твардовском в раннем детстве, стихотворения начал сочинять еще, будучи неграмотным.

Известность к нему пришла после публикации в 1936 году поэмы «Страна Муравия», посвященной непростой деревенской жизни после революции 1917 года, проблемам коллективизации. После выхода «Страны Муравии» один за другим были изданы сборники стихов.

За шесть лет своей армейской жизни Твардовский прошел несколько войн. Во время Великой Отечественной войны 1941-1945 годов поэт работал военным корреспондентом во фронтовых газетах, публикуя в них стихи и очерки. Свою лирику военных лет поэт называл «Фронтовой хроникой». Самую большую популярность принесла поэту его поэма «Василий Теркин», которую он писал в военные годы. Написанная им поэма стала классикой русской поэзии двадцатого века. Созданный им образ народного героя Василия Теркина олицетворяет негибаемый характер советского, русского солдата, его мужество и стойкость в борьбе с врагами нашей Родины.

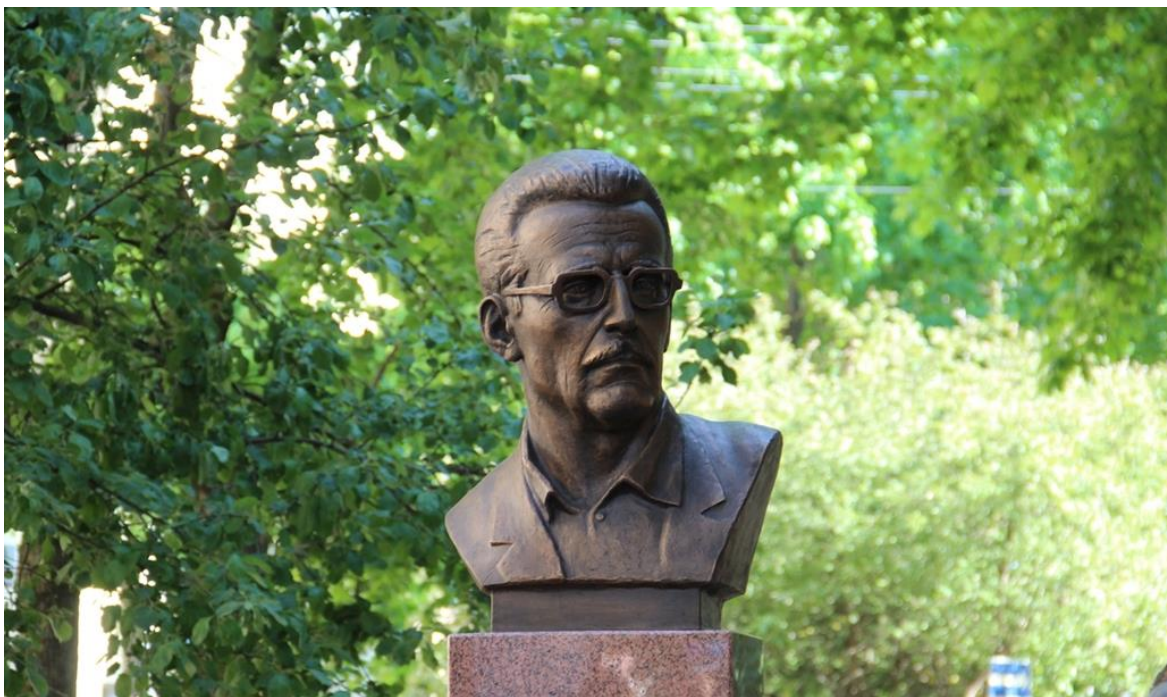

Смоленщина - родина одного из самых известных отечественных писателей XX века, подарившему миру такие знаменитые произведения, как «Офицеры», «Завтра была война», «В списках не значился», «А зори здесь тихие...» и многие другие. В Смоленске вы сможете найти множество мест, связанных с Борисом Васильевым.

Борис Васильев родился и провел детские годы в Смоленске, здесь он попал в окружение в годы Великой Отечественной войны. В своих произведениях Борис Львович не раз обращался к своим детским воспоминаниям о Смоленщине: «...Я люблю тебя, старый Смоленск, ибо ты - колыбель моего детства. Ныне от тебя остались осколки, как от греческих амфор, а еще проще - как от моего детства», - писал Борис Васильев.

В автобиографической повести «Летят мои кони...» Васильев писал: «Мне сказочно повезло: я увидел свет в городе Смоленске...», именно в этом городе зримо соединились география и история. Чувство исторической памяти стало важнейшей чертой писателя Васильева.

Определяющую роль в формировании мировоззрения и литературного творчества Васильева сыграл его личный военный опыт. Писатель - из поколения, ушедшего на фронт со школьной скамьи и почти полностью погибшего. Он из тех, чья трагическая память окрасила все его произведения. На протяжении всего творчества писатель постоянно обращается к теме Великой Отечественной войны и военного поколения.

21 мая 2014 года в городе-герое Смоленске состоялось два знаменательных события - были открыты мемориальная доска и бюст выдающегося русского и советского писателя, Почетного гражданина г. Смоленска Б.Л. Васильева.

Словно драгоценные камни, щедро рассыпаны по карте Смоленщины места, связанные с блестящими судьбами, влиявшими в разное время не только на ход отечественной истории, нашу науку и культуру, но и оставивших свой яркий след в общечеловеческом масштабе.

Где еще в мире есть земля, давшая целой цивилизации первопроходца Космоса - человека, первым из людей шагнувшего за пределы нашей планеты? Причудливой и своенравной истории было угодно выбрать для этой эпохальной миссии простого улыбочивого паренька из затерянного среди бескрайних полей и лесов небольшого села Клушино Гжатского района, расположенного на северо-востоке Смоленской области.

Имя Юрия Гагарина, ставшее нарицательным, полвека гремит по всему миру, вдохновляя и дразня недосыгаемой славой. Все отечественные и многие зарубежные космонавты пили из колодца близ дома, в котором он родился и провел детство. Гжатск стал Гагариным, увековечив память своего самого великого сына, организовав у себя сразу несколько именных музеев, бережно храня личные вещи баловня судьбы. День рождения Юрия Гагарина и день первого полета человека в космос отмечаются на его родине ежегодно. На этих праздниках неизменно появляются высокие гости из многих стран ближнего и дальнего зарубежья.

Родился и вырос на Смоленщине и другой первопроходец, давший своей великой стране ее национальную классическую музыку. Михаил Глинка с песнями соловьев, заливавшихся в его родовом имении близ Ельни, впитал музыкальные мотивы родины и выразил их в прекрасной музыке, покорившей ценителей всего мира. И по сей день благодарные слушатели посещают дом-музей композитора, расположенный в селе Новоспасском, прекрасно передающий посетителям дух того времени и раскрывающий новые грани этого гениального творца. Каждую весну в этом благодатном месте с его огромным особняком, старой фамильной церковью, аллеями и каскадом прудов проходят знаменитые Глинковские фестивали, собирающие известных музыкантов с мировыми именами.

Из лесов и полей Смоленской области вышли три богатыря народной рифмы: Александр Твардовский, Михаил Исаковский, Николай Рыленков. Они простым и прекрасным языком воспели Родину, своими стихами подарили вдохновение нескольким поколениям советских граждан. Дом-музей Твардовского на хуторе Загорье Починковского района, его квартира в Смоленске, а так же мемориальный музей Исаковского в деревне Выходы недалеко от поселка Угра давно уже стали местом паломничества ценителей хорошей поэзии.

Здесь же, на берегах красавицы-Угры провел детство и творил описатель Иван Соколов-Микитов, прекрасно воспевший русскую природу.

Как-то особо богата литературными талантами Смоленская земля.

В селе Хмелита близ Вязьмы провел детство и юность великий русский драматург Александр Грибоедов. Сюда же он приезжал и уже, будучи состоявшимся человеком. Та на редкость красивая и богато обставленная музейная усадьба сохранилась и поныне. Здесь регулярно проводятся литературные чтения и устраиваются театрализованные действия.

На Смоленщине родился известный американский писатель и ученый Айзек Азимов, создавший немало выдающихся литературных произведений. По мотивам одного из них был снят фильм «Я робот», номинированный на премию Оскар.

Безудержная провидческая фантазия еще одного фантаста – Александра Беляева, увидавшего свет и выросшего в Смоленске, подарила нам научную фантастику в классическом ее понимании. Автора «Человека-амфибии», «Головы профессора Доуэля», «Ариэля» и других захватывающих смелым полетом мысли произведений даже называли «советским Жюль Верном».

Вершин мастерства на литературном поприще достиг и коренной смолянин Борис Васильев, правдиво и пронзительно описывавший Великую Отечественную войну, непосредственным свидетелем и участником которой ему довелось стать.

Творческой энергией полна Смоленщина.

Два выдающихся российских скульптора Михаил Микешин и Сергей Коненков - ярчайшее тому подтверждение. Эти достойные сыны Смоленской губернии ваяли для своего народа, оставив после себя величественные творения, застывшие в металле, камне, дереве.

По-настоящему народной любовью полюбили нашу страну и четыре великих актера, принявших от родной Смоленской земли свой талант. Кто не знает Юрия Никулина, Анатолия Папанова, Людмилу Касаткину, Надежду Румянцеву? Слова их блестящих персонажей разошлись на цитаты, а неподражаемые образы, созданные ими на экране, знают с детства.

А как замечательно пел смолянин Эдуард Хиль, неподражаемая манера исполнения которого стала целой эпохой в советской эстраде. Достаточно услышать названия песен: «У леса на опушке...» или «Как провожают пароходы», чтобы в памяти тут же возник этот озорной, зажигательный и красивый голос.

Несгибаемый дух витает над Смоленщиной, зажигая сердца людей героическим огнем служения Родине.

Не жалея жизни и сил защищали Россию два самых известных смоленских воина – адмирал Павел Нахимов, павший при защите Севастополя во время Крымской войны, и сержант Михаил Егоров, водрузивший Знамя Победы над поверженным Рейхстагом, поставив тем самым точку в самой страшной войне нашего народа.

Во благо отчизны два бесстрашных первооткрывателя Николай Пржевальский и его ученик Петр Козлов покинули родные смоленские леса и поля, чтобы исследовать далекие бескрайние просторы Азии, обогащать отечественную науку, расширять пределы государства.

На алтарь науки положил свой талант и выходец из Новодугинского района Смоленщины Василий Докучаев, основавший русскую школу почвоведения и составивший почвенные карты значительных территорий страны.

Азартный авантюрист и любимчик фортуны Григорий Потемкин, прежде чем стать светлейшим князем и фаворитом императрицы, родился и воз-

85 ЛЕТ СМОЛЕНСКОЙ ОБЛАСТИ

мужал близ Духовщины Смоленской губернии. Здесь он с юности лелеял свои честолюбивые мечты, реализация которых превзошла самые смелые ожидания.

Лишь наиболее яркие уроженцы Смоленщины упомянуты здесь, но и этого достаточно, чтобы оценить ее огромный вклад в общую сокровищницу талантов и негибаемых характеров.

С бережной благодарностью хранят смоляне материальную и духовную память о своих знаменитых земляках, охотно и с гордостью рассказывая о них гостям со всех частей света.

ГЕОГРАФИЧЕСКОЕ ПОЛОЖЕНИЕ СМОЛЕНСКОЙ ОБЛАСТИ



Область, в современном понимании, образована 27 сентября 1937 года. Сейчас ее площадь составляет 49786 кв. км. Протяженность области с запада на восток по параллели г. Гагарина - 280 км, с севера на юг по меридиану г. Рославля - 250 км. Почти целиком область расположена на Смоленско-Московской возвышенности, на западе Восточно-Европейской равнины. В центре и на востоке преобладают возвышенности, расчлененные глубоко врезанными речными долинами. Средняя высота поверхности около 220 метров над

уровнем моря. Возвышенности пересечены множеством рек и небольших речек (общее число последних - 1149). 60 процентов территории омывается реками Днепровской системы (Днепр и истоки свои берет здесь - в Сычевском районе, его главные притоки - Сож, Десна), 25 процентов - бассейном Волги (Угра, Вазуза), 15 процентов - бассейном Западной Двины. Около 50 смоленских озер имеют ледниковое происхождение. Некогда всю территорию Смоленщины покрывали леса, сейчас они занимают около одной пятой площади. Чередование лесов и открытых пространств на холмах и в долинах рек создает пейзажи неповторимого очарования. Климат умеренно-континентальный. Лето теплое (средняя температура июля - 17-18 градусов Цельсия), зима - умеренно холодная (средняя температура января - минус 8,5). Годовое количество осадков колеблется от 530 до 650 мм.

В недрах Смоленской области залегает целый ряд полезных ископаемых. Среди них: низкокалорийные бурые угли (запасы до 1,5 млрд тонн), торф (запасы около 450 млн тонн), ряд месторождений строительных материалов (глины, суглинки, доломиты, мел, мергель, известняки и др.). Открыты и широко используются запасы сульфатно-кальциево-магниевых минеральных вод. В озерах области имеются значительные запасы сапропелей (более 150 млн куб. метров).

Область расположена в зоне смешанных лесов. Общая площадь земель лесного фонда составляет 2093,9 тыс. га, в том числе в ведении государственных органов лесного хозяйства находится 1000,2 тыс. га. Средний возраст насаждений 44 года. Большое значение придается развитию природных (национальных) парков, которые созданы в целях охраны ландшафтов и уникальных природных комплексов. На территории области образован национальный парк "Смоленское Поозерье" площадью 146,2 тыс. га, из них 112,5 тыс. га леса. Земельный фонд Смоленской области составляет 4977,9 тыс. га. Животный мир области отличается богатством и разнообразием. На ее территории обитают 55 видов млекопитающих, около 260 видов

85 ЛЕТ СМОЛЕНСКОЙ ОБЛАСТИ

птиц, 40 видов рыб. В лесах широко распространены зайцы, белки, лисы, кабаны, лоси, волки, встречаются медведи, рыси, куницы, ласки, горностаи. Реки и озера богаты щукой, судаком, лещом, окунем, налимом, другими видами рыб. Все это создает предпосылки для перспективной организации спортивной охоты, рыболовства, кратковременного отдыха.

АДМИНИСТРАТИВНО-ТЕРРИТОРИАЛЬНОЕ УСТРОЙСТВО СМОЛЕНСКОЙ ОБЛАСТИ

ИСТОРИЯ СОЗДАНИЯ СМОЛЕНСКОЙ ОБЛАСТИ

В 1929 году на территории РСФСР были образованы административно-территориальные объединения краевого и областного значения взамен губернских, уездных и волостных. Создание Западной области было тесно связано с задачами первого пятилетнего плана развития народного хозяйства страны.

10 августа 1923 года в городе Смоленске было создано оргбюро по организации Западной области, утвержденное ВЦИКом в июле 1924 года. В основу организации области оргбюро положило принципиальные соображения, одобренные постановлениями XII съезда ВКП (б) и Госпланом: «... области систематизировались на определенных отраслях хозяйств для того, чтобы эти специальные отрасли в общей системе народного хозяйства всей страны были наилучше поставлены».

Решением ЦИК СССР с 1 октября 1929 года была образована Западная область с центром в Смоленске, в состав которой вошли территории Смоленской, Брянской и Калужской губерний, часть территории Тверской и Московской губерний и Великолукский округ Ленинградской области.

В основу определения внешних границ Западной области были положены признаки районно-образующего значения, вытекающие из основных естественно-исторических условий и экономики области. Западная область располагалась между $51^{\circ}51'$ и $57^{\circ}26'$ северной широты и $28^{\circ}6'$ - $36^{\circ}11'$ восточной долготы. Она граничила на северо-западе с Ленинградской областью, на северо-востоке и востоке - с Московской областью, на юго-востоке - с Центрально-Черноземной областью, на юге - с УССР, на западе - с БССР; на северо-западе - с Латвией.



Таким образом, получился огромный регион площадью в три раза больше современной Смоленской области с населением почти 7 миллионов человек. Весь он управлялся из Смоленска - для чего был построен Дом советов, по сей день стоящий на площади Ленина и вмещающий большую часть органов власти области.

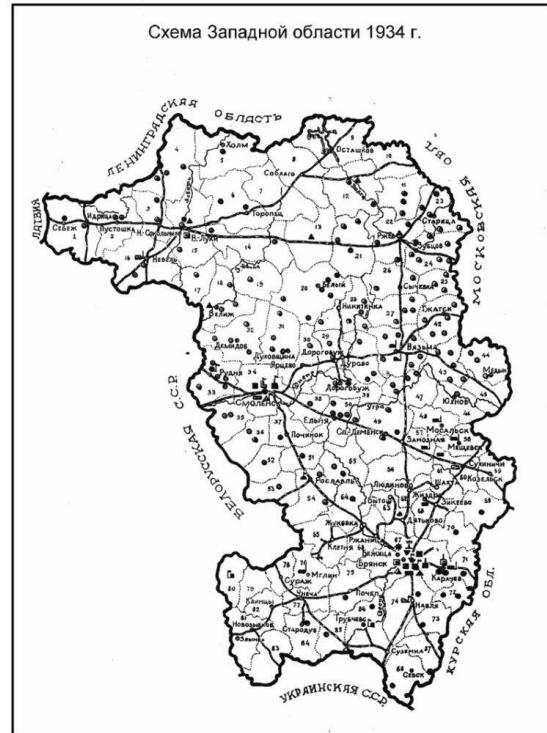

85 ЛЕТ СМОЛЕНСКОЙ ОБЛАСТИ

Первоначально область подразделялась на 8 округов: Брянский, Великолукский, Вяземский, Клинцовский, Ржевский, Рославльский, Смоленский (Ярцевский) и Сухиничский.

Постановлением ЦИК СССР № 300 от 27 сентября 1937 года Западная область была упразднена. Из её состава, а также из образованной в 1934 году Курской области были выделены Смоленская и Орловская области, при этом изменено административное и территориальное устройство Курской области.

Смоленская область с центром в городе Смоленске вновь стала самостоятельной территориально-административной единицей в составе РСФСР.

На 27.09.1937 года в составе области было 49 районов: Андреевский, Барятинский, Бельский, Велижский, Восточный, Вяземский, Гжатский, Глинковский, Демидовский, Дзержинский, Дорогобужский, Думиничский, Духовщинский, Екимовичский, Ельнинский, Ершичский, Знаменский, Издешковский, Износковский, Ильинский, Кардымовский, Кармановский, Кировский, Козельский, Краснинский, Медынский, Мещовский, Монастырщинский, Мосальский, Новодугинский, Понизовский, Починковский, Пречистенский, Рославльский, Руднянский, Сафоновский, Смоленский, Спас-Деменский, Стодолищенский, Сухиничский, Сычевский, Темкинский, Тумановский, Усвятский, Хиславичский, Холм-Жирковский, Шумячский, Юхновский, Ярцевский. Смоленск имел статус города областного подчинения.



Следует обратить внимание, что Смоленская область занимала гораздо большую территорию, чем в наши дни. При образовании Смоленской области её площадь составляла 72,2 тыс. кв. километров, население - около 2 691 тыс. человек. Для сравнения: сейчас площадь области составляет 49,8 тыс. кв. километров, а население - 909,9 тыс. человек.

В 1938 году были образованы Батуринский, Касплянский и Слободской районы.

В 1939 году образованы Куйбышевский и Семлевский районы. Вязьма, Рославль и Ярцево стали городами областного подчинения.

В 1944 году в состав Калужской области переданы: Барятинский, Дзержинский, Думиничский, Износковский, Кировский, Козельский, Куйбышевский, Медынский, Мещовский, Мосальский, Спас-Деменский, Сухиничский и Юхновский районы. В этом же году в состав Великолукской области переданы: Бельский, Ильинский, Усвятский районы.

На 01.01.1945 года в составе Смоленской области было 38 районов.

В 1952 году город Сафонов перешёл в областное подчинение.

В 1958 году Андреевский район переименован в Днепровский район.

85 ЛЕТ СМОЛЕНСКОЙ ОБЛАСТИ

В 1960 году были упразднены: Батуринский, Кармановский и Семлевский районы.

В 1961 году (25 марта) упразднены: Восточский, Днепровский, Екимовичский, Знаменский, Касплянский и Слободской районы; образован Угранский район.

В 1961 году (21 августа) упразднены: Глинковский, Издешковский, Пониловский, Пречистенский, Стодолиценский и Тумановский районы.

В 1963 году упразднены: Велижский, Дорогобужский, Ершичский, Кардымовский, Краснинский, Новодугинский, Темкинский, Угранский, Хиславичский и Холм-Жирковский районы.

На 01.02.1963 года в составе Смоленской области было 14 районов.

В 1964 году статус города областного подчинения получил Гжатск.

В 1965 году были образованы: Велижский, Дорогобужский, Краснинский, Угранский, Хиславичский и Холм-Жирковский районы.

В 1968 году город Гжатск переименован в Гагарин, а Гжатский район — в Гагаринский.

В 1972 образованы: Ершичский, Новодугинский и Темкинский районы.

В 1977 году образован Кардымовский район.

В 1980 году образован Глинковский район.

На 01.02.1989 года в составе Смоленской области было 25 районов.

В 1989 году статус города областного подчинения получил Десногорск.

АДМИНИСТРАТИВНО-ТЕРРИТОРИАЛЬНОЕ ДЕЛЕНИЕ

(в современных границах)

на конец года

	1939	1940	1945	1950	1960	1970	1980	1990	2000
Районы	38	38	38	38	30	20	25	25	25
Города	13	13	13	13	14	14	14	15	15
Поселки городского типа	4	4	4	7	7	13	17	16	15
Сельские Советы (округа)	865	865	856	849	441	398	416	415	407

На 1 января 2022 года в Смоленской области - 183 муниципальных образования, из них:

- 2 городских округа;
- 25 муниципальных районов;
- 23 городских поселения;
- 133 сельских поселения.

ПЛОТНОСТЬ НАСЕЛЕНИЯ

(в современных границах)

человек на 1 км²; на начало года

1941	1951	1961	1971	1981	1991	2001	2011	2021	2022
39,2	24,5	22,6	22,0	22,6	23,3	21,7	19,7	18,5	18,3

ГОРОДА СМОЛЕНСКОЙ ОБЛАСТИ

Наименование города	Герб города (района)	Год образования города	Примечание
Смоленск		863	Один из древнейших русских городов, первые исторические сведения о нем появились в IX веке (863 г.).
Десногорск		1989	В 1989 г. рабочий поселок Десногорск был отнесен к категории города областного подчинения, при переписи 1979, 1989 гг. был поселком городского типа.
Велиж		1536	Основание Велижа относится к 1536 г., когда на месте древнего городища по указанию Ивана Грозного был построен город в виде укрепленного пункта.
Вязьма		1239	Указан год упоминания о городе в летописных источниках.
Гагарин		1776	В начале XVII века существовало небольшое поселение. В связи с постройкой здесь пристани возникла Гжатская Слобода, преобразованная в 1776 г. в город Гжатск. В 1968 г. переименован в Гагарин.
Демидов		1776	Указан год официального утверждения городом под названием Поречье. В 1918 г. переименован в Демидов.
Дорогобуж		1150	Указан год первого упоминания о городе в исторических актах.
Духовщина		1777	Указан год первого преобразования в город села Духовщина.
Ельня		1776	В 1447 г. упоминается как дворцовое село, утвержденное в 1776 г. уездным городом.
Починок		1926	Впервые упоминается в 1811 г. как небольшая деревня. В 1924 г. стал центром волости и получил название местечка.
Рославль		1408	Указан год упоминания в исторических актах. В ряде источников возникновение города относят к 988, 1098, 1150 гг.
Рудня		1926	Первые упоминания о Рудне датируются примерно 1363 г. Тогда название поселения упоминается как Рóдня. Город с 1926 г.
Сафоново		1952	Первое упоминание о Сафонове относится к 1859 г. С 1938 г. это рабочий поселок, а с 1952 г. – город областного подчинения.
Сычевка		1776	Указан год первого преобразования села Сычевка в уездный город.
Ярцево		1926	2 августа 1610 г. считается датой первого письменного упоминания о Ярцево как о поселении.

ОДИН ДЕНЬ СМОЛЕНСКОЙ ОБЛАСТИ

ОДИН ДЕНЬ СМОЛЕНСКОЙ ОБЛАСТИ

в среднем за сутки, исходя из календарного числа дней в году

	1940	1950	1960	1970	1980	1990	2000
Производство важнейших видов промышленной продукции							
электроэнергия, тыс. кВт. ч	316	263	1397	3442	9445	68093	62245
трикотажные изделия, тыс. шт.	2,2	0,6	4,4	65,9	95,1	114,4	20,7
чулочно-носочные изделия, тыс. пар	2,8	0,8	75,9	74,8	78,4	116,1	90,6
ткани всех видов, тыс. пог. м ¹⁾	35,3	7,4	80,2	334,4	439,2	471,0	51,5
кирпич строительный, тыс. шт. условного кирпича	155,7	162,7	589,6	697,8	701,6	688,8	274,6
мясо, включая субпродукты 1 категории, т	19,4	11,8	62,3	116,4	122,1	179,2	20,5
масло животное, т	3,0	9,0	19,7	29,0	24,6	29,9	23,4
хлеб и хлебобулочные изделия, т	726,8	274,0	409,8	731,5	754,1	715,1	245,5
Перевезено грузов, тыс. т							
железнодорожным транспортом (отправлено)	7,7	7,2	15,2	22,6	36,8	36,8	20,6
автомобильным транспортом (организаций всех видов экономической деятельности)	0,1	0,8	17,3	27,7	67,9	69,3	60,3
Перевезено пассажиров транспортом общего пользования, тыс. человек							
	4,1	10,1	137	293	495	477	1051
Ввод в действие жилых домов, тыс. м ²							
	-	0,9	1,6	1,4	1,5	1,6	0,5
Оборот розничной торговли, млн руб.							
	0,3	0,4	0,9	1,9	3,0	5,3	40,7
Отправлено писем, газет, журналов, тыс.							
	...	87,1	148,2	207,4	270,9	316,2	80,1
Средний тираж газет, тыс. экз.							
	...	66,4	101,2	129,7	160,2	213,3	93,4
Посещено киносеансов, тыс. человек							
	...	16,5	41,5	50,0	53,3	36,9	1,1
Родилось, человек							
	121	78	58	37	44	38	21
Заклучено браков							
	20	30	33	28	32	28	18

¹⁾ Данные за 2000 г. приведены в тыс. м².

85 ЛЕТ СМОЛЕНСКОЙ ОБЛАСТИ

ОДИН ДЕНЬ СМОЛЕНСКОЙ ОБЛАСТИ в 2010 и 2018-2021 гг.

в среднем за сутки, исходя из календарного числа дней в году

	2010	2018	2019	2020	2021
Демографические показатели					
Родилось, человек	28	21	19	18	17
мальчиков	15	11	10	9	9
девочек	14	10	9	9	8
Умерло, человек	50	40	39	43	52
мужчин	25	20	19	21	25
женщин	24	20	20	22	27
Зарегистрировано					
браков	23	14	16	12	15
разводов	14	12	12	11	11
Производство отдельных видов промышленной продукции¹⁾					
электроэнергия, млн кВт ч	66,6
тепловая энергия, тыс. Гкал	22,8
кирпич керамический неогнеупорный строительный, млн условных кирпичей	0,2
конструкции и детали сборные железобетонные, тыс. м ³	1,2
лесоматериалы, продольно распиленные или расколотые, разделенные на слои или лущеные, толщиной более 6 мм; шпалы железнодорожные или трамвайные деревянные, непропитанные, тыс. м ³	0,2
трикотажные изделия - всего, тыс. шт.	40,8
изделия трикотажные чулочно-носочные, тыс. пар	108,1
мясо и субпродукты пищевые убойных животных, т	12,3
цельномолочная продукция (в пересчете на молоко), т	240,7
масло сливочное и пасты масляные, т	10,3
хлеб и хлебобулочные изделия, т	177,9
Производство отдельных видов промышленной продукции¹⁾					
мясо крупного рогатого скота, свинина, баранина, козлятина, конина и мясо прочих животных семейства лошадиных, оленина и мясо прочих животных семейства оленьих (оленьевых) парные, остывшие или охлажденные, т	...	263,1	207,0	224,2	267,9
изделия колбасные, включая изделия колбасные для детского питания, т	...	20,0	23,9	26,9	51,7
молоко жидкое обработанное, включая молоко для детского питания, т	...	14,0	12,5	9,6	10,7
масло сливочное и пасты масляные, т	...	5,5	1,4	3,3	2,9

85 ЛЕТ СМОЛЕНСКОЙ ОБЛАСТИ

Продолжение табл.

	2010	2018	2019	2020	2021
изделия хлебобулочные недлительного хранения, т	...	126,1	122,7	121,2	118,6
изделия трикотажные или вязаные, тыс. шт.	...	62,5	79,3	80,6	77,3
изделия чулочно-носочные трикотажные или вязаные, тыс. пар	...	71,8	57,3	51,5	46,0
лесоматериалы, продольно распиленные или расколотые, разделенные на слои или лущеные, толщиной более 6 мм; деревянные железнодорожные или трамвайные шпалы, непропитанные, тыс. м ³	...	0,6	0,5	0,3	0,5
кирпич керамический неогнеупорный строительный, млн усл. кирпичей	...	0,2	0,2	0,1	0,1
блоки и прочие изделия сборные строительные для зданий и сооружений из цемента, бетона или искусственного камня, тыс. м ³	...	1,2	1,2	1,3	1,5
электроэнергия, млн кВт·ч	...	59,4	62,1	67,2	71,6
пар и горячая вода, тыс. Гкал	...	20,3	18,7	19,0	20,5
Производство основных видов сельскохозяйственной продукции в хозяйствах всех категорий					
скот и птица на убой (в живом весе), т	135,0	238,5	244,0	239,2	162,5
молоко, т	801,8	471,8	446,1	439,9	410,5
яйца, тыс. шт.	625,4	765,7	857,1	787,0	895,4
Перевезено грузов автомобильным транспортом, тыс. т	28,3	25,0	26,1	26,3	35,0
Перевезено пассажиров автомобильным транспортом, тыс. человек	281,0	131,2	138,9	78,3	78,7
Ввод в действие жилых домов, тыс. м² общей площади	1,0	1,0	1,2	1,2	1,3
Оборот розничной торговли, млн руб.	268,6	465,0	485,5	472,0	529,8

¹⁾ Данные за 2010 год приведены в соответствии с Общероссийским классификатором продукции по видам экономической деятельности (ОКПД) (КПЕС2002) ОК 034-2007; за 2018-2021 годы - в соответствии с Общероссийским классификатором продукции по видам экономической деятельности (ОКПД2) ОК 034-2014, введенным в статистическую практику с 1 января 2017 года, согласно приказу Федеральной службы государственной статистики от 20.11.2015 №560.

ОСНОВНЫЕ СОЦИАЛЬНО-ЭКОНОМИЧЕСКИЕ ХАРАКТЕРИСТИКИ СМОЛЕНСКОЙ ОБЛАСТИ

ОСНОВНЫЕ СОЦИАЛЬНО-ЭКОНОМИЧЕСКИЕ ПОКАЗАТЕЛИ¹⁾

	1990	2000	2010	2018	2019	2020	2021
Численность населения (на конец года), тыс. человек	1157,7	1082,2	982,9	942,4	934,9	921,1	909,9
<i>в том числе</i> в возрасте:							
моложе трудоспособ- ного - всего	257,3	190,6	136,3	147,7	146,1	144,1	141,9
мужчины	130,7	97,3	70,0	75,8	75,1	74,1	72,9
женщины	126,6	93,3	66,3	71,9	71,0	70,0	69,0
трудоспособном ²⁾ - всего	631,7	637,7	602,9	522,0	527,2	514,2	519,6
мужчины	330,9	321,4	312,6	284,3	286,0	277,2	278,5
женщины	300,8	316,3	290,3	237,7	241,2	237,0	241,1
старше трудоспособ- ного - всего	268,7	253,9	243,7	272,7	261,5	262,8	248,4
мужчины	70,6	76,7	64,6	78,8	74,3	75,5	69,9
женщины	198,1	177,2	179,1	193,9	187,2	187,3	178,5
Естественный прирост, убыль (-) населения:							
всего, человек	-1621	-14133	-7830	-6838	-7113	-9379	-12681
на 1000 человек населения	-1,4	-13,0	-8,0	-7,2	-7,6	-10,2	-13,9
Миграционный прирост (+), убыль (-) населения, человек	+863	-3049	-2022	-147	-361	-4289	+1410
Среднегодовая числен- ность занятых в эконо- мике ³⁾⁴⁾ , тыс. человек	581,8	473,9	495,8	432,5	411,4	407,2	411,6
Численность безработ- ных ⁵⁾ , тыс. человек	-	68,7	40,8	26,2	25,3	25,2	24,2
Численность безра- ботных, зарегистри- рованных в государ- ственных учреждениях службы занятости населения (на конец года), тыс. человек	-	4,3	8,9	5,5	5,0	17,8	4,7
Среднедушевые де- нежные доходы насе- ления в месяц ⁶⁾ , руб.	191	1720,2	14546,0	25888,4	27387,7	28256,5	30731,0
Среднедушевые де- нежные расходы насе- ления в месяц ⁶⁾ , руб.	173	1521	14174,0	23753,7	25460,8	24736,2	28114,1

85 ЛЕТ СМОЛЕНСКОЙ ОБЛАСТИ

Продолжение табл.

	1990	2000	2010	2018	2019	2020	2021
Среднемесячная номинальная начисленная заработная плата работников организаций, руб.	264	1656,4	14513,0	29397,3	31269,0	33138,9	36528,9
Средний размер назначенных месячных пенсий (на конец года), руб. с 2010 г. – по состоянию на 1 января года, следующего за отчетным)	...	821,9	7219,8	13293,7	14054,5	14839,1	15933,2
Основные фонды в экономике по полной учетной стоимости ⁷⁾ (на конец года), млн руб.	15585	138150	477280	925280	1063572	1520329	1626260
Валовой региональный продукт ⁸⁾							
всего, млн руб.	...	28140,6	154681,1	335059,9	349237,6	358466,1	...
на душу населения, руб.	...	25798,1	156567,3	354239,9	372073,3	386274,8	...
Объем отгруженных товаров собственного производства, выполненных работ и услуг собственными силами по видам экономической деятельности ⁹⁾ , млн руб.							
добыча полезных ископаемых	1791,2	1619,5	2038,3	2050,9
обрабатывающие производства	209367,2	209663,7	219478,2	294762,1
обеспечение электрической энергией, газом и паром; кондиционирование воздуха	55189,2	53819,9	54579,6	61945,5
водоснабжение; водоотведение, организация сбора и утилизации отходов, деятельность по ликвидации загрязнений	8791,4	12241,6	13230,8	12291,3
Продукция сельского хозяйства в фактически действовавших ценах, млн руб.	1836,0	5535,7 ¹⁰⁾	13320,0	24146,8	26740,6	26772,8	28156,3 ¹¹⁾
Инвестиции в основной капитал, млн руб.	1787,0	6701,0	48833,2	70900,5	70524,7	64975,7	70327,2
Ввод в действие общей площади жилых домов, тыс. м ²	571,9	169,6	348,0	359,7	426,8	444,2	483,1

85 ЛЕТ СМОЛЕНСКОЙ ОБЛАСТИ

Продолжение табл.

	1990	2000	2010	2018	2019	2020	2021
Оборот розничной торговли, млн руб.	1686,2	14887,5	98023,1	169721,9	177217,7	172754,1	193370,9
Платные услуги населению, млн руб.	205,9	2495,2	19828,4	35891,6	36967,0	33825,3	39488,4
Доходы бюджета области, млн руб.	497,0	3822,6	28446,6	49591,0	53997,7	64383,4	71790,9
в процентах к валовому региональному продукту	...	12,8	18,4	15,9	15,5	18,0	...
Расходы бюджета области, млн руб.	355,3	3832,0	31843,0	47045,7	53476,1	64824,1	64037,0
в процентах к валовому региональному продукту	...	12,8	20,6	15,0	15,4	18,1	...
Профицит (+), дефицит (-), бюджета, млн руб.	141,7	-9,4	-3396,4	+2545,3	+521,6	-440,7	+7753,9
в процентах к валовому региональному продукту	...	0,03	-2,2	+0,8	+0,1	-0,1	...
Сальдированный финансовый результат (прибыль минус убыток) в экономике ¹²⁾ , млн руб.	...	2502,3	10013,1	29007,3	25399,6	34491,1	69748,1
Индекс потребительских цен (декабрь к декабрю предыдущего года), процентов	...	122,5	110,9	104,9	102,2	105,4	108,1
Индекс цен производителей промышленных товаров (услуг), реализованных на внутреннем рынке (декабрь к декабрю предыдущего года), процентов	...	121,2	112,6	105,0	99,6	105,4	119,8
Индекс цен производителей сельскохозяйственной продукции (декабрь к декабрю предыдущего года), процентов	...	116,8	123,4	123,5	83,7	111,2	125,5
Сводный индекс цен на продукцию (затраты, услуги) инвестиционного назначения (декабрь к декабрю предыдущего года), процентов	...	129,5	110,0	109,9	106,1	107,4	106,3
Индекс тарифов на грузовые перевозки (декабрь к декабрю предыдущего года) ¹³⁾ , процентов	...	111,6	95,3	95,4	94,0	109,7	92,0

85 ЛЕТ СМОЛЕНСКОЙ ОБЛАСТИ

Продолжение табл.

	1990	2000	2010	2018	2019	2020	2021
Внешнеторговый оборот, млн долл. США	-	787,4 ¹⁴⁾	2065,6	3159,5	3088,7	2985,5	3879,3
<i>в том числе:</i>							
экспорт	-	550,7	918,7	1242,1	1133,4	1003,7	1488,3
импорт	-	236,7	1146,9	1917,4	1955,3	1981,8	2391,0

¹⁾ Данные в стоимостном выражении приведены в фактически действовавших ценах.

²⁾ До 1 января 2019 года включительно - мужчины в возрасте 16-59 лет, женщины - 16-54 года; с 1 января 2020 года - мужчины в возрасте 16-60 лет, женщины - 16-55 лет; с 1 января 2022 года - мужчины в возрасте 16-61 год, женщины - 16-56 лет.

³⁾ На основе баланса трудовых ресурсов.

⁴⁾ С 2018 г. данные о среднегодовой численности занятых рассчитаны в соответствии с актуализированной методологией расчета баланса трудовых ресурсов. Изменение среднегодовой численности занятых в экономике обусловлено изменением оценки численности наемных работников, не охваченных статистическим наблюдением организаций и индивидуальных предпринимателей.

⁵⁾ По материалам выборочных обследований населения по проблемам занятости (по методологии Международной организации труда): с 2010 г. - в среднем за год.

⁶⁾ С 2018 г. показатели пересчитаны в соответствии с методологическими положениями по расчету показателей денежных доходов и расходов населения от 02.07.2014 №465 с изменениями от 20.11.2018 №680.

⁷⁾ С учетом проводившихся переоценок.

⁸⁾ Данные динамического ряда, начиная с 2018 года, содержат изменения, связанные с внедрением международной методологии оценки жилищных услуг, производимых и потребляемых собственниками жилья; оценкой потребления основного капитала, исходя из его текущей рыночной стоимости.

⁹⁾ Данные за период до 2018 г., приведенные в соответствии с ранее действовавшим Общероссийским классификатором видов экономической деятельности (ОКВЭД), опубликованы в сборнике «Статистический ежегодник Смоленской области. 2017».

¹⁰⁾ Данные пересчитаны с учетом итогов Всероссийской сельскохозяйственной переписи 2016 года.

¹¹⁾ Данные предварительные.

¹²⁾ По данным бухгалтерской отчетности. Знак (-) означает убыток (убыточность). За 2019 год информация сформирована на основании данных, полученных из государственного информационного ресурса бухгалтерской (финансовой) отчетности (оператор – ФНС России) по состоянию на 3 августа 2020 года, и данных, представленных в органы государственной статистики.

¹³⁾ Грузовые перевозки автомобильным транспортом.

¹⁴⁾ С учетом досчета на неформальную деятельность.

ДИНАМИКА ОСНОВНЫХ СОЦИАЛЬНО-ЭКОНОМИЧЕСКИХ ПОКАЗАТЕЛЕЙ

стоимостные показатели в сопоставимых ценах; в процентах к предыдущему году

	1990	2000	2010	2018	2019	2020	2021
Среднегодовая численность занятых в экономике	...	100,5	102,5	97,0	95,1	99,0	101,1
Численность безработных ¹⁾²⁾	...	88,9	138,7	87,9	96,3	100,2	95,7
Реальные располагаемые денежные доходы населения ³⁾	...	107,5	105,8	100,3	99,7	98,5	100,6
Среднемесячная реальная начисленная заработная плата (с учетом индекса потребительских цен)	...	116	102,5	108,7	101,7	102,5	103,3
Реальный размер назначенных месячных пенсий (на конец года в процентах к концу предыдущего года) ⁴⁾	...	133	110,3	99,9	104,4	99,7	98,4
Валовой региональный продукт	...	103,7	107,4	102,0	100,0	99,0	...
Промышленное производство ⁵⁾	104	111	106,1	100,1	105,1	105,7	108,0
Продукция сельского хозяйства	92	96,9	89,9 ⁶⁾	106,1	104,9	96,4	86,3 ⁸⁾
Инвестиции в основной капитал	100,1	82,1	129,0	117,7	92,3	86,1	104,3
Ввод в действие общей площади жилых домов	84	109,1	100,7	74,3	117,1 ⁷⁾	104,1	108,8
Оборот розничной торговли	108,9	107,1	107,8	104,3	100,2	94,3	104,4
Платные услуги населению	107	105	101,6	102,5	97,0	87,8	112,2
Сальдированный финансовый результат (прибыль минус убыток) в экономике ⁹⁾	...	123,2	134,8	104,3	91,3	107,7	в2,2р
Внешнеторговый оборот	-	131,0	146,2	110,5	97,8	96,7	129,9

¹⁾ По материалам выборочных обследований населения по проблемам занятости (по методологии Международной организации труда): с 2005г. - в среднем за год.

²⁾ До 2017 г. обследовалось население в возрасте 15-72 лет, с января 2017 г. Росстат проводит выборочное обследование рабочей силы среди населения в возрасте 15 лет и старше.

³⁾ С 2018 г. показатели пересчитаны в соответствии с методологическими положениями по расчету показателей денежных доходов и расходов населения от 02.07.2014 №465 с изменениями от 20.11.2018 №680.

⁴⁾ С 2018 г. данные приводятся по состоянию на 1 января года, следующего за отчетным.

⁵⁾ Агрегированный индекс промышленного производства исчисляется по видам экономической деятельности «Добыча полезных ископаемых», «Обрабатывающие производства», «Обеспечение электрической энергией, газом и паром; кондиционирование воздуха», «Водоснабжение; водоотведение, организация сбора и утилизации отходов, деятельность по ликвидации загрязнений» на основе данных о динамике производства важнейших товаров – представителей (в натуральном или стоимостном выражении).

⁶⁾ Данные пересчитаны с учетом итогов Всероссийской сельскохозяйственной переписи 2016 года.

⁷⁾ Данные приведены без учета жилых домов, построенных населением на земельных участках, предназначенных для ведения садоводства.

⁸⁾ Данные предварительные.

⁹⁾ В фактически действовавших ценах, по сопоставимому кругу организаций.

НАЦИОНАЛЬНОЕ БОГАТСТВО

ОСНОВНЫЕ ФОНДЫ

ОСНОВНЫЕ ФОНДЫ ПО ВИДАМ ЭКОНОМИЧЕСКОЙ ДЕЯТЕЛЬНОСТИ¹⁾

на конец года; по полной учетной стоимости; миллионов рублей

	2018	2019	2020	2021
Всего	925280	1063572	1520329	1626260
<i>в том числе по видам экономической деятельности:</i>				
сельское, лесное хозяйство, охота, рыболовство и рыбоводство	46129	50265	48381	51340
добыча полезных ископаемых	1855	2007	2432	2826
обрабатывающие производства	119800	120043	127523	133856
обеспечение электрической энергией, газом и паром; кондиционирование воздуха	121129	140704	150610	161725
водоснабжение; водоотведение, организация сбора и утилизации отходов, деятельность по ликвидации загрязнений	10316	10946	10734	11869
строительство	35885	36679	34996	35762
торговля оптовая и розничная; ремонт автотранспортных средств и мотоциклов	35289	37875	38523	43668
транспортировка и хранение	307694	307622	310525	355893
деятельность гостиниц и предприятий общественного питания	6027	6029	5681	6221
деятельность в области информации и связи	23472	24153	28507	30024
деятельность финансовая и страховая	6703	6401	7054	7131
деятельность по операциям с недвижимым имуществом	99012	200735	626383	646244
деятельность профессиональная, научная и техническая	7861	7915	8364	8118
деятельность административная и сопутствующие дополнительные услуги	6121	7256	9728	17374
государственное управление и обеспечение военной безопасности: социальное обеспечение	32488	35147	38735	38478
образование	26160	26973	27580	28361
деятельность в области здравоохранения и социальных услуг	25071	28258	29590	32170
деятельность в области культуры, спорта, организации досуга и развлечений	12081	12389	12823	12722
предоставление прочих видов услуг	2187	2175	2160	2478

¹⁾ С учетом переоценки, проведенной коммерческими организациями (кроме субъектов малого предпринимательства).

85 ЛЕТ СМОЛЕНСКОЙ ОБЛАСТИ

ОСНОВНЫЕ ФОНДЫ ПО ВИДАМ ЭКОНОМИЧЕСКОЙ ДЕЯТЕЛЬНОСТИ¹⁾

на конец года; по полной учетной стоимости; в процентах к итогу

	2018	2019	2020	2021
Всего	100	100	100	100
<i>в том числе по видам экономической деятельности:</i>				
сельское, лесное хозяйство, охота, рыболовство и рыбоводство	5,0	4,7	3,2	3,2
добыча полезных ископаемых	0,2	0,2	0,2	0,2
обрабатывающие производства	12,9	11,3	8,4	8,2
обеспечение электрической энергией, газом и паром; кондиционирование воздуха	13,1	13,2	9,9	9,9
водоснабжение; водоотведение, организация сбора и утилизации отходов, деятельность по ликвидации загрязнений	1,1	1,0	0,7	0,7
строительство	3,9	3,4	2,3	2,2
торговля оптовая и розничная; ремонт автотранспортных средств и мотоциклов	3,8	3,6	2,5	2,7
транспортировка и хранение	33,3	28,9	20,4	21,9
деятельность гостиниц и предприятий общественного питания	0,7	0,6	0,4	0,4
деятельность в области информации и связи	2,5	2,3	1,9	1,8
деятельность финансовая и страховая	0,7	0,6	0,5	0,4
деятельность по операциям с недвижимым имуществом	10,7	18,9	41,2	39,7
деятельность профессиональная, научная и техническая	0,8	0,7	0,6	0,5
деятельность административная и сопутствующие дополнительные услуги	0,7	0,7	0,6	1,1
государственное управление и обеспечение военной безопасности: социальное обеспечение	3,5	3,3	2,5	2,4
образование	2,9	2,5	1,8	1,7
деятельность в области здравоохранения и социальных услуг	2,7	2,7	1,9	2,0
деятельность в области культуры, спорта, организации досуга и развлечений	1,3	1,2	0,8	0,8
предоставление прочих видов услуг	0,2	0,2	0,1	0,2

¹⁾ С учетом переоценки, проведенной коммерческими организациями (кроме субъектов малого предпринимательства).

85 ЛЕТ СМОЛЕНСКОЙ ОБЛАСТИ

СТЕПЕНЬ ИЗНОСА ОСНОВНЫХ ФОНДОВ ОРГАНИЗАЦИЙ ПО ВИДАМ ЭКОНОМИЧЕСКОЙ ДЕЯТЕЛЬНОСТИ

на конец года; в процентах

	2018	2019	2020	2021
Всего	52,2	51,2	47,1	48,7
<i>в том числе по видам экономической деятельности:</i>				
сельское, лесное хозяйство, охота, рыболовство и рыбоводство	46,0	45,4	49,8	49,8
добыча полезных ископаемых	56,3	57,6	54,5	45,2
обрабатывающие производства	48,6	50,3	52,0	52,7
обеспечение электрической энергией, газом и паром; кондиционирование воздуха	52,3	50,2	52,7	54,9
водоснабжение; водоотведение, организация сбора и утилизации отходов, деятельность по ликвидации загрязнений	45,8	45,8	45,7	45,3
строительство	48,9	52,9	54,6	55,3
торговля оптовая и розничная; ремонт автотранспортных средств и мотоциклов	50,1	50,6	52,5	48,8
транспортировка и хранение	57,4	59,8	60,9	65,2
деятельность гостиниц и предприятий общественного питания	46,3	46,9	54,4	49,1
деятельность в области информации и связи	64,2	66,8	68,6	68,8
деятельность финансовая и страховая	45,9	44,9	45,4	46,9
деятельность по операциям с недвижимым имуществом	41,3	36,6	34,3	35,1
деятельность профессиональная, научная и техническая	76,6	69,6	69,7	68,9
деятельность административная и сопутствующие дополнительные услуги	37,4	36,1	31,0	27,5
государственное управление и обеспечение военной безопасности: социальное обеспечение	47,3	52,6	53,6	50,7
образование	56,1	57,0	57,3	60,2
деятельность в области здравоохранения и социальных услуг	61,5	59,0	58,7	57,3
деятельность в области культуры, спорта, организации досуга и развлечений	49,6	51,0	51,3	51,9
предоставление прочих видов услуг	45,6	46,5	48,2	42,6

85 ЛЕТ СМОЛЕНСКОЙ ОБЛАСТИ

КОЭФФИЦИЕНТЫ ОБНОВЛЕНИЯ И ВЫБЫТИЯ ОСНОВНЫХ ФОНДОВ ПО ВИДАМ ЭКОНОМИЧЕСКОЙ ДЕЯТЕЛЬНОСТИ

	2018	2019	2020	2021
Коэффициент обновления - всего				
Всего	5,7	5,6	3,9	4,8
<i>в том числе по видам экономической деятельности:</i>				
сельское, лесное хозяйство, охота, рыболовство и рыбоводство	11,6	13,9	6,6	9,2
добыча полезных ископаемых	8,5	8,6	2,3	20,4
обрабатывающие производства	6,2	7,4	9,5	7,5
обеспечение электрической энергией, газом и паром; кондиционирование воздуха	6,3	11,0	4,5	7,2
водоснабжение; водоотведение, организация сбора и утилизации отходов, деятельность по ликвидации загрязнений	2,1	6,0	7,6	8,8
строительство	18,5	2,4	3,8	4,8
торговля оптовая и розничная; ремонт автотранспортных средств и мотоциклов	5,7	6,6	7,7	7,6
транспортировка и хранение	4,8	4,2	3,1	4,1
деятельность гостиниц и предприятий общественного питания	0,9	0,6	0,6	1,3
деятельность в области информации и связи	4,5	6,0	5,4	4,0
деятельность финансовая и страховая	5,3	4,8	13,3	21,2
деятельность по операциям с недвижимым имуществом	4,0	1,7	1,9	2,2
деятельность профессиональная, научная и техническая	3,6	2,8	2,4	3,6
деятельность административная и сопутствующие дополнительные услуги	3,7	13,5	34,4	43,8
государственное управление и обеспечение военной безопасности: социальное обеспечение	1,6	5,2	2,5	3,4
образование	2,9	3,6	2,7	3,8
деятельность в области здравоохранения и социальных услуг	2,9	4,1	5,3	7,3
деятельность в области культуры, спорта, организации досуга и развлечений	3,9	4,2	2,9	5,0
предоставление прочих видов услуг	2,5	2,1	3,3	3,0

85 ЛЕТ СМОЛЕНСКОЙ ОБЛАСТИ

Продолжение табл.

	2018	2019	2020	2021
Коэффициент выбытия - всего				
Всего	0,4	0,3	0,3	0,4
<i>в том числе по видам экономической деятельности:</i>				
сельское, лесное хозяйство, охота, рыболовство и рыбоводство	2,9	2,3	2,6	1,5
добыча полезных ископаемых	2,0	0,8	1,1	4,1
обрабатывающие производства	0,5	0,4	0,3	0,4
обеспечение электрической энергией, газом и паром; кондиционирование воздуха	0,2	0,3	0,2	0,3
водоснабжение; водоотведение, организация сбора и утилизации отходов, деятельность по ликвидации загрязнений	0,3	0,3	0,1	0,2
строительство	0,2	0,0	0,5	0,4
торговля оптовая и розничная; ремонт автотранспортных средств и мотоциклов	0,7	0,5	0,3	0,5
транспортировка и хранение	0,2	0,2	0,4	0,2
деятельность гостиниц и предприятий общественного питания	0,2	0,1	0,1	0,0
деятельность в области информации и связи	0,8	1,1	1,0	0,8
деятельность финансовая и страховая	1,6	1,3	1,1	2,1
деятельность по операциям с недвижимым имуществом	0,1	0,1	0,0	0,3
деятельность профессиональная, научная и техническая	0,2	0,2	0,2	0,3
деятельность административная и сопутствующие дополнительные услуги	0,1	0,1	0,1	0,3
государственное управление и обеспечение военной безопасности: социальное обеспечение	0,3	0,4	0,7	1,2
образование	0,6	0,3	0,2	0,2
деятельность в области здравоохранения и социальных услуг	0,6	0,9	0,8	0,9
деятельность в области культуры, спорта, организации досуга и развлечений	0,2	0,2	0,2	0,2
предоставление прочих видов услуг	0,2	0,1	0,2	0,7

85 ЛЕТ СМОЛЕНСКОЙ ОБЛАСТИ

ВВОД В ДЕЙСТВИЕ ОСНОВНЫХ ФОНДОВ ПО ВИДАМ ЭКОНОМИЧЕСКОЙ ДЕЯТЕЛЬНОСТИ

по полной учетной стоимости; миллионов рублей

	2018	2019	2020	2021
Всего	52518	59578	58500	76237
<i>в том числе по видам экономической деятельности:</i>				
сельское, лесное хозяйство, охота, рыболовство и рыбоводство	5347	7002	3192	4738
добыча полезных ископаемых	158	172	56	576
обрабатывающие производства	7404	8896	12101	10012
обеспечение электрической энергией, газом и паром; кондиционирование воздуха	7594	15527	6752	11644
водоснабжение; водоотведение, организация сбора и утилизации отходов, деятельность по ликвидации загрязнений	221	656	811	1040
строительство	6630	871	1341	1728
торговля оптовая и розничная; ремонт автотранспортных средств и мотоциклов	2024	2479	2953	3339
транспортировка и хранение	14638	13027	9513	12923
деятельность гостиниц и предприятий общественного питания	55	33	34	83
деятельность в области информации и связи	1061	1443	1525	1197
деятельность финансовая и страховая	355	309	977	1509
деятельность по операциям с недвижимым имуществом	3992	3453	11974	14107
деятельность профессиональная, научная и техническая	285	224	201	293
деятельность административная и сопутствующие дополнительные услуги	224	978	3345	7612
государственное управление и обеспечение военной безопасности: социальное обеспечение	525	1812	962	1298
образование	764	968	754	1086
деятельность в области здравоохранения и социальных услуг	715	1161	1570	2337
деятельность в области культуры, спорта, организации досуга и развлечений	471	522	368	641
предоставление прочих видов услуг	55	45	71	74

85 ЛЕТ СМОЛЕНСКОЙ ОБЛАСТИ

ИНДЕКСЫ ФИЗИЧЕСКОГО ОБЪЕМА ОСНОВНЫХ ФОНДОВ ПО ВИДАМ ЭКОНОМИЧЕСКОЙ ДЕЯТЕЛЬНОСТИ¹⁾

в сопоставимых ценах 2010 года;
на конец года в процентах к концу предыдущего года

	2018	2019	2020
Всего	103,3	100,1	100,5
<i>в том числе по видам экономической деятельности:</i>			
сельское хозяйство, охота, рыболовство и рыбоводство	98,8	112,7	95,6
добыча полезных ископаемых	99,4	105,7	118,5
обрабатывающие производства	99,3	96,6	103,0
обеспечение электрической энергией, газом и паром; кондиционирование воздуха	103,3	110,8	102,2
водоснабжение; водоотведение, организация сбора и утилизации отходов, деятельность по ликвидации загрязнений	80,0	103,3	93,2
строительство	120,7	98,9	105,5
торговля оптовая и розничная; ремонт автотранспортных средств и мотоциклов	97,7	109,2	104,5
транспортировка и хранение	114,1	94,1	98,0
деятельность гостиниц и предприятий общественного питания	96,4	98,3	91,8
деятельность в области информации и связи	96,6	99,0	103,9
деятельность финансовая и страховая	101,3	98,2	104,9
деятельность по операциям с недвижимым имуществом	97,2	99,7	100,4
деятельность профессиональная, научная и техническая	100,1	110,6	100,2
деятельность административная и сопутствующие дополнительные услуги	91,8	107,7	112,4
государственное управление и обеспечение военной безопасности: социальное обеспечение	91,3	102,3	102,9
образование	95,1	97,9	100,6
деятельность в области здравоохранения и социальных услуг	100,5	105,1	99,1
деятельность в области культуры, спорта, организации досуга и развлечений	101,3	95,1	105,1
предоставление прочих видов услуг	99,8	91,5	100,1

¹⁾ С учетом переоценки, проведенной коммерческими организациями (кроме субъектов малого предпринимательства).

85 ЛЕТ СМОЛЕНСКОЙ ОБЛАСТИ

ПРИРОДНЫЕ РЕСУРСЫ

РАСПРЕДЕЛЕНИЕ ЗЕМЕЛЬНОГО ФОНДА ПО КАТЕГОРИЯМ¹⁾

на конец года; тысяч гектаров

	1990	2000	2010	2018	2019	2020	2021
Всего земель	4977,9	4977,9	4977,9	4977,9	4977,9	4977,9	4977,9
<i>в том числе:</i>							
земли сельскохозяйственного назначения	3479,4	3200,2	2221,2	2219,4	2219,8	2219,9	2219,9
земли населенных пунктов	388,0	271,3	280,7	290,8	290,8	290,8	290,8
земли промышленности, энергетики, транспорта, связи и иного специального назначения	111,9	71,4	69,8	72,2	72,3	72,9	73,2
земли особо охраняемых территорий и объектов	0,2	114,5	114,6	114,6	114,6	114,6	114,6
земли лесного фонда	952,6	895,8	1982,4	1982,0	1982,0	1982,0	1982,0
земли водного фонда	22,2	25,4	25,4	25,4	25,4	25,4	25,4
земли запаса	23,6	399,3	283,8	273,5	273,0	272,3	272,0

¹⁾ По данным Росреестра.

РАСПРЕДЕЛЕНИЕ ЗЕМЕЛЬНОГО ФОНДА ПО УГОДЬЯМ¹⁾

на конец года; тысяч гектаров

	2000	2010	2018	2019	2020	2021
Всего земель	4977,9	4977,9	4977,9	4977,9	4977,9	4977,9
<i>в том числе:</i>						
сельскохозяйственные угодья	2104,4	2094,8	2093,9	2093,8	2093,8	2093,7
земли под поверхностными водами и болотами	169,4	168,9	169,0	169,0	169,0	169,0
<i>в том числе:</i>						
реки, озера, водохранилища и др.	53,4	53,6	53,7	53,7	53,7	53,7
болота	116,0	115,3	115,3	115,3	115,3	115,3
земли под лесами и лесными насаждениями не входящими в лесной фонд	2516,4	2527,1	2525,2	2525,2	2525,2	2525,2
<i>в том числе:</i>						
под лесами	2132,3	2167,1	2167,6	2167,6	2167,6	2167,6
другие земли	187,7	187,1	189,8	189,9	189,9	190,0

¹⁾ По данным Росреестра.

НАСЕЛЕНИЕ

ЧИСЛЕННОСТЬ НАСЕЛЕНИЯ¹⁾

ТЫСЯЧ ЧЕЛОВЕК

Годы	Все население	в том числе		В общей численности населения, процентов	
		городское	сельское	городское	сельское
1939	1980,0	363,0	1617,0	18,3	81,7
1941	1950,4	373,7	1576,7	19,2	80,8
1946	1240,0	188,0	1052,0	15,2	84,8
1951	1220,2	267,9	952,3	22,0	78,0
1959	1140,9	366,0	774,9	32,1	67,9
1970	1110,2	527,4	582,8	47,5	52,5
1979	1116,5	664,9	451,6	59,6	40,4
1989	1153,6	781,3	372,3	67,7	32,3
2002	1049,6	743,6	306,0	70,8	29,2
2010	985,5	716,3	269,2	72,7	27,3
2019	942,4	677,0	265,3	71,8	28,2
2020	934,9	671,4	263,5	71,8	28,2
2021	921,1	663,3	257,8	72,0	28,0
2022	909,9	656,7	253,1	72,2	27,8

¹⁾ Данные за 1939, 1941, 1946, 1950, 1959 г. приведены по наличному населению, с 1970 г. и далее - по постоянному населению; 1939 и 1979 гг. - по данным переписи на 17 января, 1959 и 1970 гг. - по данным переписи на 15 января, 1989 г. - по данным переписи на 12 января, 2002 г. - по данным переписи на 9 октября, 2010 г. - по данным переписи на 14 октября, за остальные годы - оценка на 1 января соответствующего года.

ЧИСЛЕННОСТЬ НАСЕЛЕНИЯ В ГОРОДАХ ОБЛАСТИ¹⁾

ТЫСЯЧ ЧЕЛОВЕК

	1939	1959	1970	1979	1989	2002	2010	2019	2020	2021	2022
Смоленск	156,9	158,8	231,2	297,3	338,5	325,1	326,9	329,4	325,5	320,2	317,2
Десногорск	-	-	-	10,0	30,2	32,1	29,7	27,3	27,2	27,1	26,8
Велиж	11,4	8,0	8,3	8,7	9,1	8,3	7,6	6,7	6,6	6,6	6,5
Вязьма	33,8	31,1	43,6	51,5	59,4	57,5	57,1	51,8	52,3	52,4	52,1
Гагарин	12,1	9,8	15,0	20,8	28,1	28,8	31,7	28,8	28,9	28,7	28,6
Демидов	7,9	6,8	8,6	9,6	10,1	8,8	7,3	6,1	6,1	6,0	6,1
Дорогобуж	8,5	5,8	6,9	7,4	12,4	12,3	10,7	9,5	9,4	9,2	9,0
Духовщина	3,9	3,2	4,1	4,8	5,5	4,7	4,4	4,0	3,9	3,8	3,8
Ельня	7,1	6,9	8,1	9,0	9,8	10,8	10,1	8,8	8,7	8,6	8,5
Починок	3,2	7,5	9,6	10,9	10,7	9,6	8,8	8,3	8,3	8,2	8,0
Рославль	41,5	37,5	48,9	56,0	60,3	57,7	54,9	49,4	48,9	48,2	47,4
Рудня	7,3	8,0	9,5	10,2	11,0	9,9	10,0	9,5	9,5	9,4	9,3
Сафоново	3,6	31,5	46,5	52,5	56,7	48,2	46,1	41,5	41,1	40,5	39,9
Сычевка	8,4	6,7	8,1	8,2	9,6	8,7	8,1	8,2	8,3	8,4	8,4
Ярцево	36,7	25,6	36,7	40,9	52,7	52,6	47,8	43,3	42,7	42,4	42,1

¹⁾ Данные приведены: 1939 и 1979 гг. – по переписи на 17 января, 1959 и 1970 гг. – по переписи на 15 января, 1989 г. – по переписи на 12 января, 2002 г. – по переписи на 9 октября, 2010 г. – по переписи на 14 октября, 2019-2021 годы – на начало года.

85 ЛЕТ СМОЛЕНСКОЙ ОБЛАСТИ

ЕСТЕСТВЕННОЕ ДВИЖЕНИЕ НАСЕЛЕНИЯ

РОЖДАЕМОСТЬ, СМЕРТНОСТЬ И ЕСТЕСТВЕННЫЙ ПРИРОСТ НАСЕЛЕНИЯ

Годы	Всего, человек			На 1000 человек населения		
	родившихся	умерших	естественный прирост ¹⁾	родившихся	умерших	естественный прирост ¹⁾
Все население						
1939	57465	32424	25041	29,0	16,4	12,6
1940	44301	33341	10960	22,3	16,8	5,5
1945	14224	18207	-3983	11,5	14,7	-3,2
1950	28530	11349	17181	23,1	9,2	13,9
1960	21347	8974	12373	19,1	8,0	11,1
1970	13305	11930	1375	12,1	10,8	1,3
1980	15956	14759	1197	14,1	13,1	1,0
1990	13741	15362	-1621	11,9	13,3	-1,4
2000	7651	21784	-14133	7,0	20,0	-13,0
2010	10307	18137	-7830	10,4	18,4	-8,0
2018	7814	14652	-6838	8,3	15,5	-7,2
2019	7079	14192	-7113	7,5	15,1	-7,6
2020	6537	15916	-9379	7,0	17,2	-10,2
2021	6143	18824	-12681	6,7	20,6	-13,9
Городское население						
1939	11107	5882	5225	30,6	16,2	14,4
1940	9368	6365	3003	25,8	17,5	8,3
1945	3461	3057	404	18,4	16,3	2,1
1950	6217	2296	3921	23,8	8,8	15,0
1960	7530	2593	49378	19,7	6,8	12,9
1970	7880	4337	3543	14,7	8,1	6,6
1980	11055	6843	4212	15,9	9,8	6,1
1990	9535	8290	1245	11,9	10,4	1,5
2000	5538	13041	-7503	7,0	16,4	-9,4
2010	7340	11149	-3809	10,2	15,5	-5,3
2018	6119	9861	-3742	9,0	14,5	-5,5
2019	5452	9626	-4174	8,1	14,3	-6,2
2020	5033	11002	-5969	7,5	16,5	-9,0
2021	4785	13103	-8318	7,3	19,9	-12,6

85 ЛЕТ СМОЛЕНСКОЙ ОБЛАСТИ

Продолжение табл.

Годы	Всего, человек			На 1000 человек населения		
	родившихся	умерших	естественный прирост ¹⁾	родившихся	умерших	естественный прирост ¹⁾
Сельское население						
1939	46358	26542	19816	28,7	16,4	12,3
1940	34933	26976	7957	21,5	16,6	4,9
1945	10763	15150	-4387	10,2	14,4	-4,2
1950	22313	9053	13260	22,9	9,3	13,6
1960	13817	6381	7436	18,8	8,7	10,1
1970	5425	7593	-2168	9,5	1,3	-3,8
1980	4901	7916	-3015	11,3	18,3	-7,0
1990	4206	7072	-2866	11,5	19,3	-7,8
2000	2113	8743	-6630	6,4	26,5	-20,1
2010	2967	6988	-4021	11,0	25,8	-14,8
2018	1695	4791	-3096	6,4	18,0	-11,6
2019	1627	4566	-2939	6,2	17,3	-11,1
2020	1504	4914	-3410	5,8	18,9	-13,1
2021	1358	5721	-4363	5,3	22,4	-17,1

¹⁾ Знак (-) означает естественную убыль населения.

85 ЛЕТ СМОЛЕНСКОЙ ОБЛАСТИ

МЛАДЕНЧЕСКАЯ СМЕРТНОСТЬ

	Умершие в возрасте до 1 года					
	человек			на 1000 родившихся живыми		
	всего	в том числе		всего	в том числе	
		городское население	сельское население		городское население	сельское население
1940	8186	1804	6382	184,8	192,6	182,7
1945	1500	404	1096	105,5	116,7	101,8
1950	2145	582	1563	75,2	93,6	70,0
1960	837	301	536	39,2	40,0	38,8
1970	259	135	124	19,5	17,1	22,9
1980	294	179	115	18,4	16,2	23,5
1990	181	100	81	12,9	10,3	18,7
2000	115	79	36	15,1	14,4	17,0
2010	57	35	22	5,5	4,8	7,3
2018	52	36	16	6,6	5,8	9,2
2019	29	25	4	4,0	4,5	2,4
2020	39	27	12	5,9	5,3	7,9
2021	39	31	8	6,3	6,4	5,8

ЧИСЛО БРАКОВ И РАЗВОДОВ

	Число браков	Число разводов	На 1000 населения	
			браков	разводов
1939	8218	996	4,2	0,5
1940	7203	1079	3,6	0,5
1945	6367	11	5,1	0,009
1950	10776	270	8,7	0,2
1960	11985	1008	10,7	0,9
1970	10353	2735	9,4	2,5
1980	11665	4558	10,4	4,0
1990	10084	4594	8,7	4,0
2000	6601	5142	6,1	4,7
2010	8369	5033	8,5	5,1
2018	5237	4155	5,5	4,4
2019	5712	4359	6,1	4,6
2020	4561	4014	4,9	4,3
2021	5443	4083	5,9	4,5

85 ЛЕТ СМОЛЕНСКОЙ ОБЛАСТИ

МИГРАЦИЯ НАСЕЛЕНИЯ

ОБЩИЕ ИТОГИ МИГРАЦИИ

	2010	2018	2019	2020	2021
					человек
Прибыло в область - всего	12308	39171	36951	29571	30936
в пределах России	11203	27314	26548	23084	22750
международная миграция	1105	11857	10403	6487	8156
<i>в том числе из:</i>					
стран СНГ	1060	9968	8520	6033	6649
Азербайджан	69	364	378	341	367
Армения	92	442	788	591	644
Беларусь	178	5665	2733	1720	2190
Казахстан	131	211	225	229	217
Киргизия	113	177	298	234	205
Республика Молдова	111	412	413	286	296
Таджикистан	96	748	1153	1133	1556
Туркмения	19	64	93	65	51
Узбекистан	122	522	636	359	330
Украина	129	1363	1803	1075	793
других стран	45	1889	1883	454	1537
Выбыло из области - всего	14330	39318	37312	33860	29526
в пределах России	14073	30812	28606	23726	24708
международная миграция	257	8506	8706	10134	4818
<i>в том числе в:</i>					
страны СНГ	184	6826	6784	8406	4719
Азербайджан	1	318	383	189	146
Армения	-	339	396	491	250
Беларусь	104	2234	2711	5527	3118
Казахстан	23	141	141	121	71
Киргизия	6	147	157	231	103
Республика Молдова	3	562	430	224	174
Таджикистан	4	416	610	414	260
Туркмения	1	51	52	38	10
Узбекистан	3	495	626	318	138
Украина	39	2123	1278	853	449
другие страны	73	1680	1922	1728	99

ТРУД

ЧИСЛЕННОСТЬ НАСЕЛЕНИЯ, ЗАНЯТОГО В ЭКОНОМИКЕ

в среднем за год

Годы	Тыс. человек
1940	809,2
1950	495,0
1960	485,9
1970	524,6
1980	597,1
1990	581,8
2000	473,9
2010	495,8
2018	432,5
2019	411,4
2020	407,2
2021	411,6

ЧИСЛЕННОСТЬ ЗАНЯТОГО НАСЕЛЕНИЯ ПО ОТРАСЛЯМ ЭКОНОМИКИ

в среднем за год, тысяч человек

	1940	1950	1960	1970	1980	1990	2000
Всего в экономике	809,2	495,0	485,9	524,6	597,1	581,8	473,9
Промышленность	76,8	49,7	85,6	157,5	182,5	187,0	112,4
Сельское хозяйство	591,1	323,0	250,9	166,1	128,9	97,2	82,0
Лесное хозяйство	2,0	2,1	3,1	3,1	3,4	2,1	3,0
Строительство	9,8	14,2	21,4	34,7	60,9	68,5	34,7
Транспорт	25,0	22,1	31,0	33,6	43,8	33,7	25,6
Связь	4,1	3,7	4,9	8,6	9,1	8,7	7,7
Торговля, общественное питание, материально-техническое снабжение, сбыт и заготовки	26,0	17,3	22,3	32,5	44,4	42,7	57,8
Жилищно-коммунальное хозяйство, непроизводственные виды бытового обслуживания населения	11,8	5,2	6,3	10,6	18,9	22,4	21,2
Здравоохранение, физкультура и социальное обеспечение	11,3	10,8	16,4	23,8	27,7	31,4	35,4
Образование, культура и искусство	29,4	24,7	28,5	40,8	48,6	56,8	54,3
Наука и научное обслуживание	0,4	2,0	1,1	4,3	8,0	6,9	1,8
Кредитование, финансы и страхование	2,3	1,9	1,7	1,9	3,3	3,3	4,6
Аппарат органов управления	16,4	14,1	7,8	9,6	10,9	10,5	24,2
Другие отрасли	2,8	4,2	4,9	3,5	6,7	10,6	9,2

85 ЛЕТ СМОЛЕНСКОЙ ОБЛАСТИ

СРЕДНЕГОДОВАЯ ЧИСЛЕННОСТЬ ЗАНЯТОГО НАСЕЛЕНИЯ ПО ВИДАМ ЭКОНОМИЧЕСКОЙ ДЕЯТЕЛЬНОСТИ в 2010 г.¹⁾

	Тыс. человек
Всего	495,8
<i>в том числе по видам экономической деятельности:</i>	
сельское хозяйство, охота и лесное хозяйство	58,4
рыболовство, рыбоводство	0,5
добыча полезных ископаемых	1,5
обрабатывающие производства	94,5
производство и распределение электроэнергии, газа и воды	22,7
строительство	42,4
оптовая и розничная торговля; ремонт автотранспортных средств, мотоциклов, бытовых изделий и предметов личного пользования	73,9
гостиницы и рестораны	6,0
транспорт и связь	37,1
финансовая деятельность	5,3
операции с недвижимым имуществом, аренда и предоставление услуг	22,1
государственное управление и обеспечение военной безопасности; социальное страхование	30,2
образование	47,5
здравоохранение и предоставление социальных услуг	36,5
предоставление прочих коммунальных, социальных и персональных услуг	17,1
другие виды деятельности	0,1

¹⁾ В соответствии с Общероссийским классификатором видов экономической деятельности (ОКВЭД-2007) ОК 029-2007.

85 ЛЕТ СМОЛЕНСКОЙ ОБЛАСТИ

СРЕДНЕГОДОВАЯ ЧИСЛЕННОСТЬ ЗАНЯТЫХ ПО ВИДАМ ЭКОНОМИЧЕСКОЙ ДЕЯТЕЛЬНОСТИ в 2018-2021 гг.

тысяч человек

	2018	2019	2020	2021
Всего	432,5	411,4	407,2	411,6
<i>в том числе по видам экономической деятельности:</i>				
сельское, лесное хозяйство, охота, рыболовство и рыбоводство	24,1	22,2	21,5	19,2
добыча полезных ископаемых	1,3	1,2	1,1	1,2
обрабатывающие производства	78,0	74,3	71,8	74,2
обеспечение электрической энергией, газом и паром; кондиционирование воздуха	17,5	16,9	16,6	16,3
водоснабжение; водоотведение, организация сбора и утилизации отходов, деятельность по ликвидации загрязнений	5,1	4,7	4,9	5,3
строительство	32,4	28,4	27,9	28,6
торговля оптовая и розничная; ремонт автотранспортных средств, мотоциклов	79,5	72,0	70,9	72,8
транспортировка и хранение	38,9	39,5	40,6	41,1
деятельность гостиниц и предприятий общественного питания	7,7	7,5	8,2	8,5
деятельность в области информации и связи	6,8	6,5	7,0	7,5
деятельность финансовая и страховая	4,2	4,3	4,2	4,4
деятельность по операциям с недвижимым имуществом	12,6	11,7	10,9	10,2
деятельность профессиональная, научная и техническая	9,0	8,9	8,3	8,2
деятельность административная и сопутствующие дополнительные услуги	9,9	9,7	10,6	11,7
государственное управление и обеспечение военной безопасности; социальное обеспечение	26,3	26,0	25,5	25,4
образование	36,1	34,9	33,6	33,6
деятельность в области здравоохранения и социальных услуг	30,7	30,7	30,8	30,4
деятельность в области культуры, спорта, организации досуга и развлечений	6,2	5,7	6,1	6,2
предоставление прочих видов услуг	6,2	6,4	6,5	6,8
деятельность домашних хозяйств как работодателей; недифференцированная деятельность частных домашних хозяйств по производству товаров и оказанию услуг для собственного потребления	-	-	0,1	-

¹⁾ В соответствии с Общероссийским классификатором видов экономической деятельности (ОКВЭД2) ОК 029-2014.

УРОВЕНЬ ЖИЗНИ НАСЕЛЕНИЯ

СОСТАВ И ИСПОЛЬЗОВАНИЕ ДЕНЕЖНЫХ ДОХОДОВ НАСЕЛЕНИЯ

миллионов рублей

	1955	1960	1970	1980	1990	2000
Денежные доходы - всего	287,0	375,8	873,6	1521	2671	22517,1
<i>из них:</i>						
оплата труда	200,3	252,9	597,1	1109	1878	7718,6
пенсии и пособия	21,5	47,0	115,8	226	414	3409,5
стипендии	3,0	2,4	5,5	11	12	37,4
прочие поступления	62,2	73,5	155,2	175	367	11351,6
<i>из них:</i>						
доходы от собственности	5,3	2,4	5,0	21	65	356,0
доходы от предпринимательской деятельности	-	-	-	-	-	4843,3
Денежные расходы - всего	269,2	377,3	850,1	1382	2422	20552,0
<i>из них:</i>						
потребительские расходы	230,1	348,0	730,0	1186	1955	17579,0
<i>в том числе:</i>						
покупка товаров	206,7	318,8	666,1	1075	1761	15272,4
оплата услуг	23,4	29,2	63,9	111	194	2306,6
обязательные платежи и добровольные взносы	22,4	26,5	69,4	156	282	1061,3
прирост сбережений во вкладах и ценных бумагах	16,7	2,8	50,7	40	184	538,9
покупка валюты	-	-	-	-	1	742,4

СОСТАВ И ИСПОЛЬЗОВАНИЕ ДЕНЕЖНЫХ ДОХОДОВ НАСЕЛЕНИЯ в 2010 г.

	Млн рублей
Денежные доходы - всего	172448,8
<i>в том числе:</i>	
оплата труда ¹⁾	60205,0
социальные выплаты	38251,7
доходы от собственности	6058,5
доходы от предпринимательской деятельности	17648,6
другие доходы	50285,0
Денежные расходы – всего	168039,2
покупка товаров и оплата услуг	122327,2
оплата обязательных платежей и разнообразных взносов	14828,2
сбережения во вкладах и ценных бумагах	9455,5
покупка иностранной валюты	4676,8
расходы на покупку недвижимости	2797,4

85 ЛЕТ СМОЛЕНСКОЙ ОБЛАСТИ

Продолжение табл.

	Млн рублей
изменение средств на счетах физических лиц-предпринимателей	15308,4
изменение задолженности по кредитам	-2365,1
деньги, отосланные по переводам	267,2
Превышение денежных доходов над расходами	4409,6

¹⁾ Включая скрытую (официально не учтенную) заработную плату.

СОСТАВ И ИСПОЛЬЗОВАНИЕ ДЕНЕЖНЫХ ДОХОДОВ НАСЕЛЕНИЯ в 2018-2021 гг.

миллионов рублей

	2018	2019	2020	2021
Денежные доходы – всего¹⁾	293840,5	308481,1	313498,1	337607,3
<i>в том числе:</i>				
оплата труда ²⁾	152552,3	159919,2	158418,3	171054,6
социальные выплаты	69203,5	72348,3	81905,8	90721,2
доходы от собственности	9219,8	11894,0	14492,5	12017,3
доходы от предпринимательской деятельности	11487,5	11685,1	10552,0	12270,8
другие доходы	51377,3	52634,6	48129,6	51543,4
Денежные расходы и сбережения – всего	293840,5	308481,1	313498,1	337607,3
<i>в том числе:</i>				
покупка товаров и оплата услуг	234190,5	248107,4	237251,8	268551,3
оплата обязательных платежей и разнообразных взносов	32933,0	36554,2	36419,1	38750,2
приобретение недвижимости	4846,1	4618,7	5968,4	5757,7
прирост финансовых активов ³⁾	21870,9	19200,8	33858,8	24548,1
<i>из него</i>				
прирост денег на руках у населения	22296,6	16395,4	33735,9	27689,8

¹⁾ Данные рассчитаны по методологии, утвержденной 02.07.2014. №465 с изменениями от 20.11.2018 №680.

²⁾ Включая скрытую (официально не учтенную) заработную плату.

³⁾ За минусом изменения задолженности по кредитам.

85 ЛЕТ СМОЛЕНСКОЙ ОБЛАСТИ

СРЕДНЕМЕСЯЧНАЯ НАЧИСЛЕННАЯ ЗАРАБОТНАЯ ПЛАТА РАБОТНИКОВ ПРЕДПРИЯТИЙ И ОРГАНИЗАЦИЙ ПО ОТРАСЛЯМ ЭКОНОМИКИ

	1956	1960	1970	1980	1990	2000
						рублей
Всего в экономике	58	62	102	151	264	1656
Промышленность	61	72	116	168	274	2294
Сельское хозяйство	36	41	83	135	264	702
Лесное хозяйство	36	39	88	124	192	950
Строительство	68	75	127	174	312	1619
Транспорт	67	75	120	178	297	2378
Связь	52	54	85	134	221	1976
Торговля, общественное питание, материально-техническое снабжение, сбыт и заготовки	50	52	93	135	233	1365
Жилищно-коммунальное хозяйство, непроизводственные виды бытового обслуживания населения	45	49	88	128	197	1446
Здравоохранение, физкультура и социальное обеспечение	55	56	86	120	173	862
Образование	67	68	104	127	180	865
Культура и искусство	42	46	78	106	149	793
Наука и научное обслуживание	79	79	111	161	324	2404
Кредитование, финансы и страхование	66	65	107	149	357	4409
Аппарат органов управления	66	71	108	143	299	2174

85 ЛЕТ СМОЛЕНСКОЙ ОБЛАСТИ

СРЕДНЕМЕСЯЧНАЯ НОМИНАЛЬНАЯ НАЧИСЛЕННАЯ ЗАРАБОТНАЯ ПЛАТА РАБОТНИКОВ ОРГАНИЗАЦИЙ ПО ВИДАМ ЭКОНОМИЧЕСКОЙ ДЕЯТЕЛЬНОСТИ в 2010 г.¹⁾

	Рублей
Всего	14513
<i>из них организации с основным видом экономической деятельности:</i>	
сельское хозяйство, охота и лесное хозяйство	7467
рыболовство, рыбоводство	9378
добыча полезных ископаемых	15464
обрабатывающие производства	15040
производство и распределение электроэнергии, газа и воды	24309
строительство	18569
оптовая и розничная торговля; ремонт автотранспортных средств, мотоциклов, бытовых изделий и предметов личного пользования	10283
гостиницы и рестораны	10092
транспорт и связь	8527
финансовая деятельность	16635
операции с недвижимым имуществом, аренда и предоставление услуг	33004
государственное управление и обеспечение военной безопасности; социальное страхование	26015
образование	18648
здравоохранение и предоставление социальных услуг	9458
предоставление прочих коммунальных, социальных и персональных услуг	10741

¹⁾ В соответствии с Общероссийским классификатором видов экономической деятельности (ОКВЭД-2007) ОК 029-2007.

85 ЛЕТ СМОЛЕНСКОЙ ОБЛАСТИ

СРЕДНЕМЕСЯЧНАЯ НОМИНАЛЬНАЯ НАЧИСЛЕННАЯ ЗАРАБОТНАЯ ПЛАТА РАБОТНИКОВ ОРГАНИЗАЦИЙ ПО ВИДАМ ЭКОНОМИЧЕСКОЙ ДЕЯТЕЛЬНОСТИ в 2018-2021 гг.¹⁾

	рублей			
	2018	2019	2020	2021
Всего	29397	31269	33139	36529
<i>из них организации с основным видом экономической деятельности:</i>				
сельское, лесное хозяйство, охота, рыболовство и рыбоводство	20964	22426	24178	28739
добыча полезных ископаемых	33561	35441	35109	39508
обрабатывающие производства	32796	35206	36143	40765
<i>из них:</i>				
производство пищевых продуктов	28148	28421	30932	35701
производство напитков	17988	20044	21033	22270
производство текстильных изделий	20389	22782	25057	28126
производство одежды	22085	24894	24955	28784
производство кожи и изделий из кожи	21530	22279	23415	27502
обработка древесины и производство изделий из дерева и пробки, кроме мебели, производство изделий из соломки и материалов для плетения	37844	40094	47801	55267
производство бумаги и бумажных изделий	16050	19944	17047	17067
деятельность полиграфическая и копирование носителей информации	24572	24966	22903	27800
производство кокса и нефтепродуктов	23915	23524	-	-
производство химических веществ и химических продуктов	43677	48520	52344	53396
производство лекарственных средств и материалов, применяемых в медицинских целях	37438	38754	43779	37473
производство резиновых и пластмассовых изделий	30286	30575	34260	38871
производство прочей неметаллической минеральной продукции	24871	28201	28890	32739
производство металлургическое	31595	33282	35766	43678
производство готовых металлических изделий, кроме машин и оборудования	38758	42276	40236	41290
производство компьютеров, электронных и оптических изделий	47773	48950	49751	56793
производство электрического оборудования	35505	37356	49207	47539
производство машин и оборудования, не включенных в другие группировки	31967	44263	38344	45823
производство автотранспортных средств, прицепов и полуприцепов	32964	34438	31850	38761
производство прочих транспортных средств и оборудования	40317	41253	37020	48811

85 ЛЕТ СМОЛЕНСКОЙ ОБЛАСТИ

Продолжение табл.

	2018	2019	2020	2021
производство мебели	25112	28423	29007	33861
производство прочих готовых изделий	40841	42833	32095	43585
ремонт и монтаж машин и оборудования	30582	33370	31646	37389
обеспечение электрической энергией, газом и паром; кондиционирование воздуха	44486	46196	49327	53606
<i>в том числе:</i>				
производство, передача и распределение электроэнергии	54004	55596	59341	64976
производство и распределение газообразного топлива	41203	38930	39346	42098
производство, передача и распределение пара и горячей воды; кондиционирование воздуха	25845	28024	29324	31514
водоснабжение; водоотведение, организация сбора и утилизации отходов, деятельность по ликвидации загрязнений	23501	26363	27900	29923
строительство	28540	29335	28558	36162
торговля оптовая и розничная; ремонт автотранспортных средств и мотоциклов	24518	26239	27944	33068
<i>в том числе:</i>				
торговля оптовая и розничная автотранспортными средствами и мотоциклами и их ремонт	25151	32385	33031	38895
торговля оптовая, кроме оптовой торговли автотранспортными средствами и мотоциклами	28229	29303	29652	36207
торговля розничная, кроме торговли автотранспортными средствами и мотоциклами	21639	23071	25833	29767
транспортировка и хранение	28310	29664	30278	31797
деятельность гостиниц и предприятий общественного питания	17485	17870	20855	20989
деятельность в области информации и связи	32822	36171	39561	41126
деятельность финансовая и страховая	47510	52544	55621	64209
деятельность по операциям с недвижимым имуществом	20098	22111	21000	24589
деятельность профессиональная, научная и техническая	29714	33745	36708	43675
деятельность административная и сопутствующие дополнительные услуги	20092	21038	22152	24331
государственное управление и обеспечение военной безопасности; социальное обеспечение	35095	37002	40073	42741
образование	22982	24580	26076	28082
деятельность в области здравоохранения и социальных услуг	28530	29887	33828	33572
деятельность в области культуры, спорта, организации досуга и развлечений	25770	27488	27980	30488
предоставление прочих видов услуг	26663	28632	28840	32212

85 ЛЕТ СМОЛЕНСКОЙ ОБЛАСТИ

ЖИЛИЩНЫЙ ФОНД

на конец года

Годы	Общая площадь жилищного фонда, тыс. м ²	в том числе по формам собственности			В среднем на одного жителя, м ²
		государственная	муниципальная	частная	
Весь жилищный фонд					
1940
1950
1960
1970
1980 ¹⁾	15,8	7,2	1,9	6,7	14,3
1990	21028,0	9650,0	3634,0	7054,0	18,2
2000	23069,7	1600,3	5625,2	15730,9	21,3
2010	25125,2	387,6	3217,4	21520,2	25,8
2018	27088,3	380,5	2237,5	24470,3	28,6
2019	27498,6	356,7	2159,5	24982,5	29,4
2020	27885,6	354,3	2090,3	25441,0	30,3
2021	28212,4	365,4	1944,5	25902,5	31,0
Городской жилищный фонд					
1940	972	496	476	...	2,7
1950	456	322	134	...	1,8
1960	3189	1241	588	1360	8,5
1970	5286	2562	955	1751	10,0
1980	9137	5066	1911	2160	13,0
1990	12905	6756	3486	2622	16,0
2000	15435,9	1113,3	5134,8	9115,6	20,3
2010	17054,4	169,7	2388,4	14496,3	23,9
2018	18631,1	291,6	1523,9	16815,6	27,4
2019	18855,6	292,4	1468,4	17094,8	28,1
2020	19093,9	295,5	1392,9	17405,5	28,8
2021	19332,1	300,5	1243,5	17788,2	29,4

85 ЛЕТ СМОЛЕНСКОЙ ОБЛАСТИ

Продолжение табл.

Годы	Общая площадь жилищного фонда, тыс. м ²	в том числе по формам собственности			В среднем на одного жителя, м ²
		государственная	муниципальная	частная	
Сельский жилищный фонд					
1940
1950
1960
1970
1980 ¹⁾	6,7	2,2	-	4,5	16,5
1990	7723,3	3114,0	148,0	4432,1	21,2
2000	7633,8	487,0	490,4	6615,3	23,8
2010	8070,8	217,9	829,0	7023,9	30,1
2018	8457,2	88,9	713,6	7654,7	31,8
2019	8643,1	64,3	691,1	7887,7	32,8
2020	8791,7	8035,5	697,3	8035,5	34,1
2021	8880,3	64,9	701,0	8114,3	35,1

¹⁾ Миллионов квадратных метров.

Примечание: Учет жилищного фонда и его благоустройства начался с 1980 года, до этого учитывался только городской жилищный фонд. В ноябре 1991 года в области принято постановление «О бесплатной передаче жилья в частную собственность».

Всего с начала приватизации по состоянию на 1 января 2022 года общая площадь приватизированных квартир составила 12518,4 тыс. м².

ОБРАЗОВАНИЕ

ОСНОВНЫЕ ПОКАЗАТЕЛИ ОБРАЗОВАНИЯ И КУЛЬТУРЫ

	на конец года									
	1937	1940	1950	1960	1970	1980	1990	2000	2010	
Число постоянных дошкольных учреждений	274	299	187	318	491	666	851	338	288 ¹⁾	
в них детей, тыс.	11,0	13,4	6,1	16,9	35,2	57,7	67,3	27,9	33,3 ²⁾	
в процентах от численности детей соответствующего возраста	42,1	63,1	70,1	55,5	62,0	
Обеспеченность местами детей, находящихся в дошкольных учреждениях (на 100 мест приходится детей)	104	102	94	86	103 ³⁾	
Число государственных дневных общеобразовательных школ	2404	2421	2179	2030	1637	861	714	676	537 ⁴⁾	
в них учащихся, тыс.	427,0	421,2	254,2	173,8	190,1	129,0	148,1	143,7	80,5	
Число государственных вечерних (сменных) общеобразовательных школ	148	106	42	40	17	11	14 ⁵⁾	
в них учащихся, тыс.	6,0	9,1	12,6	15,8	4,0	3,2	3,0 ⁶⁾	
Число профессионально-технических учебных заведений	27	36	38	36	18 ⁷⁾	
в них учащихся, тыс.	10,7	13,0	13,7	13,1	7,0 ⁸⁾	
Число государственных средних специальных учебных заведений	46	40	14	24	28	27	26	26	35 ⁹⁾	
в них студентов, тыс.	10,7	10,3	5,7	9,7	24,4	25,7	19,6	18,4	17,0	
Выпущено специалистов из средних специальных учебных заведений, человек	305	2090	4888	6948	5539	4884	4192	
на 10000 человек населения	2	18	45	60	48	45		
Число государственных высших учебных заведений	5	8	4	5	5	5	5	9	21 ¹⁰⁾	
в них студентов, тыс.	3,7	7,5	5,4	7,6	14,3	15,4	13,6	15,5	36,6	
Выпущено специалистов из высших учебных заведений, человек	...	1327	749	1318	2063	2494	1993	2689	6190	
на 10000 человек населения	...	7	6	11	18	20	17	25		
Число массовых библиотек	765	1085	1383	1033	730	705	736	640	601 ¹¹⁾	
Библиотечный фонд, тыс. экз.	1347	1920	1564	5030	7718	9439	10279	9108	9494	
Число экземпляров, в среднем на 1000 человек населения	680	954	1267	4512	7010	8370	8827	8416	9659	

85 ЛЕТ СМОЛЕНСКОЙ ОБЛАСТИ

Продолжение табл.

	1937	1940	1950	1960	1970	1980	1990	2000	2010
Число клубных учреждений	1711	2070	1215	1183	1228	1145	973	674 ¹²⁾	579 ¹²⁾
Число профессиональных театров	5	6	2	2	2	2	2	3	3
Число музеев (включая филиалы)	15	14	3	3	5	9	21	31	33

¹⁾ 2010 г. - число дошкольных образовательных учреждений.

²⁾ 2010 г. - численность воспитанников в дошкольных образовательных учреждениях.

³⁾ 2010 г. - численность воспитанников, приходящихся на 100 мест в дошкольных образовательных учреждениях.

⁴⁾ 2010 г. - число государственных и муниципальных дневных общеобразовательных учреждений.

⁵⁾ 2010 г. – число вечерних (сменных) общеобразовательных учреждений.

⁶⁾ 2010 г. - включая обучающихся заочно.

⁷⁾ Число образовательных учреждений начального профессионального образования.

⁸⁾ Включая обучающихся на договорной основе.

⁹⁾ 2010 г. - число образовательных учреждений среднего профессионального образования (включая филиалы).

¹⁰⁾ 2010 г. - число государственных образовательных учреждений высшего профессионального образования (включая филиалы).

¹¹⁾ Число общедоступных библиотек.

¹²⁾ Учреждения культурно-досугового типа.

85 ЛЕТ СМОЛЕНСКОЙ ОБЛАСТИ

ЧИСЛЕННОСТЬ ВОСПИТАННИКОВ В ОРГАНИЗАЦИЯХ, ОСУЩЕСТВЛЯЮЩИХ ОБРАЗОВАТЕЛЬНУЮ ДЕЯТЕЛЬНОСТЬ ПО ОБРАЗОВАТЕЛЬНЫМ ПРОГРАММАМ ДОШКОЛЬНОГО ОБРАЗОВАНИЯ, ПРИСМОТР И УХОД ЗА ДЕТЬМИ

на конец года

	2018	2019	2020	2021
Численность воспитанников в организациях, осуществляющих образовательную деятельность по образовательным программам дошкольного образования, присмотр и уход за детьми, тыс. человек	42,2	41,6	39,8	38,4
<i>в том числе:</i>				
в городах и поселках городского типа	36,3	35,8	34,4	33,1
в сельской местности	5,9	5,8	5,4	5,2
Из них численность воспитанников:				
самостоятельных дошкольных образовательных организаций	39,6	39,3	37,7	36,3
<i>в том числе:</i>				
в городах и поселках городского типа	35,4	35,0	33,7	32,4
в сельской местности	4,2	4,3	4,0	3,9
Численность воспитанников, приходящихся на 100 мест в организациях, осуществляющих образовательную деятельность по образовательным программам дошкольного образования, присмотр и уход за детьми, человек	97	96	91	90
<i>в том числе:</i>				
в городах и поселках городского типа	100	99	95	94
в сельской местности	81	80	74	70
Валовой коэффициент охвата дошкольным образованием, в процентах от численности детей в возрасте 1-6 лет	72,4	74,5	75,3	72,6
<i>в том числе:</i>				
в городах и поселках городского типа	83,7	84,7	85,0	81,8
в сельской местности	39,7	42,7	43,7	42,3

85 ЛЕТ СМОЛЕНСКОЙ ОБЛАСТИ

ЧИСЛЕННОСТЬ ПЕДАГОГИЧЕСКИХ РАБОТНИКОВ ОРГАНИЗАЦИЙ, ОСУЩЕСТВЛЯЮЩИХ ОБРАЗОВАТЕЛЬНУЮ ДЕЯТЕЛЬНОСТЬ ПО ОБРАЗОВАТЕЛЬНЫМ ПРОГРАММАМ ДОШКОЛЬНОГО ОБРАЗОВАНИЯ, ПРИСМОТР И УХОД ЗА ДЕТЬМИ

	Численность педагогических работников, человек	из них имеют образование, в процентах к общему числу			
		высшее	из них педагогическое	среднее профессиональное по программам подготовки специалистов среднего звена	из них педагогическое
2018					
Педагогические работники - всего	3928	55,3	52,2	44,2	40,2
<i>из них:</i>					
воспитатели (включая старших воспитателей)	3221	51,2	47,7	48,3	43,9
музыкальные руководители	256	48,0	44,9	50,8	48,4
инструкторы по физической культуре	97	67,0	63,9	33,0	27,8
учителя-логопеды	187	97,3	96,8	2,7	2,7
учителя-дефектологи	19	100,0	100,0	-	-
педагоги-психологи	88	98,9	98,9	1,1	-
2019					
Педагогические работники - всего	3910	56,6	53,2	43,3	40,0
<i>из них:</i>					
воспитатели (включая старших воспитателей)	3191	52,4	48,9	47,4	43,9
музыкальные руководители	249	48,2	45,4	51,8	48,6
инструкторы по физической культуре	93	72,0	67,7	28,0	25,8
учителя-логопеды	192	99,0	97,4	1,0	1,0
учителя-дефектологи	22	100,0	95,5	-	-
педагоги-психологи	86	97,7	95,3	2,3	1,2
2020					
Педагогические работники - всего	3930	56,6	53,1	43,3	40,4
<i>из них:</i>					
воспитатели (включая старших воспитателей)	3190	51,9	48,1	48,1	44,8
музыкальные руководители	244	50,8	46,7	49,2	46,3
инструкторы по физической культуре	101	72,3	68,3	27,7	25,7
учителя-логопеды	196	99,0	97,4	1,0	1,0
учителя-дефектологи	22	100,0	100,0	-	-
педагоги-психологи	94	97,9	95,7	2,1	1,1

85 ЛЕТ СМОЛЕНСКОЙ ОБЛАСТИ

Продолжение табл.

	Численность педагогических работников, человек	из них имеют образование, в процентах к общему числу			
		высшее	из них педагогическое	среднее профессиональное по программам подготовки специалистов среднего звена	из них педагогическое
2021					
Педагогические работники - всего	3830	56,3	52,7	43,3	40,9
<i>из них:</i>					
воспитатели (включая старших воспитателей)	3099	51,3	47,3	48,4	45,6
музыкальные руководители	235	50,2	47,7	48,1	45,1
инструкторы по физической культуре	96	77,1	71,9	21,9	21,9
учителя-логопеды	200	97,5	96,5	2,5	2,5
учителя-дефектологи	18	100	100	-	-
педагоги-психологи	89	97,8	96,6	2,2	1,1

ЗДРАВООХРАНЕНИЕ

ОСНОВНЫЕ ПОКАЗАТЕЛИ РАЗВИТИЯ ЗДРАВООХРАНЕНИЯ

на конец года

Годы	Число больничных организаций	Число больничных коек		Число врачебных амбулаторно-поликлинических организаций	Численность врачей		Численность среднего медицинского персонала		Число фельдшерско-акушерских пунктов
		всего, тыс.	на 10000 человек населения		всего, тыс.	на 10000 человек населения	всего, тыс.	на 10000 человек населения	
1937	102	5,8	29,4	215	0,9	4,4	3,0	15,1	87
1940	145	7,0	36,1	271	1,1	5,8	3,4	17,4	329
1945	119	4,6	40	...	0,6	5	2,5	21	449
1950	131	6,0	49,3	189	1,2	9,9	4,7	38,9	733
1960	152	8,9	80,0	209	1,9	16,9	7,0	61,0	762
1970	135	12,9	117,0	247	2,9	27,0	10,1	91,0	739
1980	115	15,1	134,7	156	4,5	40,2	12,5	111,6	712
1990	119	16,9	145,3	181	6,0	51,8	14,1	121,8	695
2000	98	14,6	134,4	247 ¹⁾	6,4	59,3	12,1	112,2	605
2010	50	10,8 ²⁾	110,3	186 ³⁾	5,9	59,7	10,4	105,6	508
2018	51	9,0 ²⁾	95,6	193	4,9 ³⁾	51,5	9,5	100,8	484
2019	49	8,9 ²⁾	94,7	192	4,8	51,6	9,5	101,9	488
2020	48	8,7 ²⁾	94,4	194	4,7	51,0	9,2	99,9	488
2021	48	8,6 ²⁾	94,3	184	4,6	50,7	8,9	97,6	488

¹⁾ Включая частные кабинеты.

²⁾ Без коек в дневных стационарах.

³⁾ Изменение методологии Минздрава России.

85 ЛЕТ СМОЛЕНСКОЙ ОБЛАСТИ

САНАТОРНО-КУРОРТНЫЕ УЧРЕЖДЕНИЯ

на конец года

Годы	Число санаториев и учреждений отдыха	В них мест	Численность обслуженных лиц, тыс. человек
1940	19	2120	...
1950	6	501	1,4
1960	6	590	4,5
1970	11	1226	18,1
1980	30	3776	125,7
1990	31	5582	287,0
2000	24	3525	40,3
2010	19 ¹⁾	3094	40,0 ²⁾
2018	25	3880	41,7 ²⁾
2019	26	4387	32,8 ²⁾
2020	29	4446	13,9 ²⁾
2021	34	4938	24,8 ²⁾

¹⁾ Без учета микропредприятий.

²⁾ Численность размещенных лиц.

ОТДЫХ И ТУРИЗМ

ДЕТСКИЕ ОЗДОРОВИТЕЛЬНЫЕ ЛАГЕРЯ

	1950	1960	1970	1980	1990	2000	2010
Число детских оздоровительных лагерей - всего	55	62	92	142	476	626	486
<i>в том числе:</i>							
загородные оздоровительные	55	58	74	91	39	37	11
санаторно-оздоровительные	2	3	-
оздоровительные с дневным пребыванием	360	546	468
труда и отдыха	75	40	1
палаточные	-	-	-
Численность детей, отдохнувших в них за лето - всего, человек	9,0	18,7	25,0	28,9	46,0	67224	30284
<i>в том числе в лагерях:</i>							
загородных оздоровительных	...	18,0	23,0	25,2	19,7	15217	4585
санаторно-оздоровительных	1,5	2667	-
оздоровительные с дневным пребыванием	21,4	46769	25118
труда и отдыха	3,4	2571	130
палаточных	-	-	-

¹⁾ 1950-1990гг. – тыс. человек.

ОРГАНИЗАЦИИ ОТДЫХА И ОЗДОРОВЛЕНИЯ ДЕТЕЙ

	2018 ¹⁾	2019 ¹⁾	2020 ²⁾	2021 ¹⁾
Число организаций отдыха и оздоровления детей – всего	279	237	-	198
<i>в том числе:</i>				
сезонного функционирования стационарного типа	276	233	-	194
круглогодичного функционирования стационарного типа	2	3	-	2
сезонного функционирования палаточного типа	1	1	-	2
Численность отдохнувших детей – всего, человек	16652	16914	-	12365
<i>в том числе в организациях:</i>				
сезонного функционирования стационарного типа	14283	14271	-	10678
круглогодичного функционирования стационарного типа	2321	2601	-	1307
сезонного функционирования палаточного типа	48	42	-	380
Численность работников – всего, человек	3820	3401	-	2643

¹⁾ Без субъектов малого предпринимательства;

²⁾ С учетом сложившейся эпидемиологической обстановки летняя оздоровительная кампания для детей на территории Смоленской области не проводилась (пункт 6 Указа Губернатора Смоленской области от 07.08.2020 № 98 «О внесении изменений в Указ Губернатора Смоленской области от 18.03.2020 № 24»).

85 ЛЕТ СМОЛЕНСКОЙ ОБЛАСТИ

ГОСТИНИЦЫ И АНАЛОГИЧНЫЕ СРЕДСТВА РАЗМЕЩЕНИЯ¹⁾

	2000	2010	2018	2019	2020	2021
Число организаций ²⁾	...	50	100	113	156	162
Число мест в них	...	2602	4338	5045	9934	10413
Численность лиц, размещенных в них, человек	...	163557	188763	209376	147501	201653

¹⁾ 2010 г. - без учета микропредприятий, с 2018 г. - по полному кругу хозяйствующих субъектов.

²⁾ С 2018 г. - без учета пансионатов.

ОСНОВНЫЕ ПОКАЗАТЕЛИ ДЕЯТЕЛЬНОСТИ ТУРИСТСКИХ ФИРМ

	2000	2010	2018	2019	2020	2021
Число туристских фирм (на конец года), всего	19	65	90	86	76	75
<i>в том числе</i> занимались:						
туроператорской и турагентской деятельностью	7	5	15	15	13	12
турагентской деятельностью	...	59	75	71	63	63
только продвижением туристского продукта	...	1	-	-	-	-
иной туристской деятельностью	...	-	-	-	-	-
только экскурсионной деятельностью	...	-	-	-	-	-
Число реализованных населению турпакетов - всего	...	10874	8597	9561	3250	5198
<i>в том числе:</i>	...					
по территории России	...	2667	3654	3328	1871	2352
по зарубежным странам	...	8207	4943	6233	1379	2846
Стоимость реализованных населению туристских путевок - всего, тыс. руб.	...	377764	556357	791006	239511	489810
<i>в том числе:</i>	...					
по территории России	...	58185	142474	177206	101857	162244
по зарубежным странам	...	319579	413883	613800	137654	327566
Численность обслуженных туристов – всего, человек	12950	31998	27551	31005	9594	16859
<i>в том числе:</i>						
по территории России	11931	12992	14422	14369	6142	8666
по зарубежным странам	1019	19006	13129	16636	3452	8193

ОХРАНА ОКРУЖАЮЩЕЙ СРЕДЫ

ОСНОВНЫЕ ПОКАЗАТЕЛИ, ХАРАКТЕРИЗУЮЩИЕ ВОЗДЕЙСТВИЕ ХОЗЯЙСТВЕННОЙ ДЕЯТЕЛЬНОСТИ НА ОКРУЖАЮЩУЮ СРЕДУ

	1980	1990	2000	2010	2018	2019	2020	2021
Забор воды из природных водных объектов для использования ¹⁾ , млн м ³	311,1	516,4	347	216	145	199	143	148
Оборотное и последовательное использование воды ¹⁾ , млн м ³	860,2	4936,7	4626,3	5013	4175	4370	4753	5169
Использование свежей воды ¹⁾ , млн м ³	293,4	342,2	227,8	168	133	134	130	135
Сброс загрязненных сточных вод в поверхностные водные объекты ¹⁾ , млн м ³	242,0	229,2	108,9	73,3	54,4	46,2	44,7	43,2
Выбросы загрязняющих веществ в атмосферный воздух, тыс. т.	143,2	148,6	80,5	85,7	81,4
от стационарных источников ²⁾	293,3	179,5	33,3	48,3	57,0	51,8	58,1	54,6
от автотранспорта	94,9	91,6	28,7	27,6	26,8
Образовалось отходов производства и потребления ³⁾ , тыс. т	146,0	937,6	1071,1	1692,0	1810,2	1852,8
из них использовано и обезврежено ⁴⁾	81,4	105,0	-	-	-	-
утилизировано и обезврежено отходов	-	-	644,3	1347,4	1448,3	1400,6

¹⁾ По данным Отдела водных ресурсов по Смоленской области Московско-Окского бассейнового водного управления.

²⁾ С 2018 г. – по данным Росприроднадзора. С учетом индивидуальных предпринимателей.

³⁾ По данным Росприроднадзора по Смоленской области; с 2010 г. – отходы производства и потребления (с I по IV класс опасности для окружающей природной среды).

⁴⁾ С 2018 г. – утилизация и обезвреживание отходов производства и потребления.

ВЫБРОСЫ НАИБОЛЕЕ РАСПРОСТРАНЕННЫХ ЗАГРЯЗНЯЮЩИХ АТМОСФЕРУ ВЕЩЕСТВ, ОТХОДЯЩИХ ОТ СТАЦИОНАРНЫХ ИСТОЧНИКОВ¹⁾

	ТЫСЯЧ ТОНН							
	1990	2000	2010	2018	2019	2020	2021	
Всего	179,5	33,3	48,3	57,0	51,8	58,1	54,6	
в том числе:								
твердые вещества	55,6	7,3	4,0	4,6	4,7	5,1	3,9	
газообразные и жидкие вещества	123,9	26,1	44,3	52,4	47,2	53,0	50,7	
из них:								
диоксид серы	81,2	7,0	1,4	0,6	0,3	0,5	0,6	
оксиды азота ²⁾	16,7	6,4	9,4	11,2	8,8	9,3	10,8	
оксид углерода	16,8	10,1	10,9	16,9	12,6	17,2	16,8	
углеводороды (без летучих органических соединений)	0,6	0,6	21,0	21,4	22,5	23,6	19,8	
летучие органические соединения	8,0	0,6	1,1	1,3	2,2	1,3	1,4	

¹⁾ С 2018 г. - по данным Росприроднадзора. С учетом индивидуальных предпринимателей.

²⁾ В пересчете на NO₂

85 ЛЕТ СМОЛЕНСКОЙ ОБЛАСТИ

ВЫБРОСЫ И УЛАВЛИВАНИЕ ЗАГРЯЗНЯЮЩИХ АТМОСФЕРУ ВЕЩЕСТВ, ОТХОДЯЩИХ ОТ СТАЦИОНАРНЫХ ИСТОЧНИКОВ¹⁾

	1980	1990	2000	2010	2018	2019	2020	2021
Количество загрязняющих веществ, отходящих от всех стационарных источников выделения, тыс. т	905,7	598,7	143,5	160,5	160,3	154,9	316,7	269,7
Выброшено в атмосферу загрязняющих веществ, тыс. т	293,3	179,5	33,3	48,3	57,0	51,8	58,1	54,6
Уловлено и обезврежено загрязняющих атмосферу веществ, тыс. т	612,4	419,2	110,2	112,2	103,3	103,1	258,6	215,1
в процентах от общего количества загрязняющих веществ, отходящих от стационарных источников	68	70	77	70	64	67	82	80
Использовано (утилизировано) вредных веществ, уловленных очистными установками, тыс. т	52,4	152	34	89,4	65,7	67,2	242,4	211,3
в процентах от общего количества уловленных вредных веществ	9	36	31	80	64	65	94	98

¹⁾ С 2018 г. - по данным Росприроднадзора. С учетом индивидуальных предпринимателей.

85 ЛЕТ СМОЛЕНСКОЙ ОБЛАСТИ

ЗАТРАТЫ НА ПРИРОДООХРАННЫЕ МЕРОПРИЯТИЯ

миллионов рублей

	1980	1990
Всего	3,8	30,0
<i>в том числе на:</i>		
охрану и рациональное использование водных ресурсов	2,3	17,1
охрану атмосферного воздуха	1,1	9,7
охрану окружающей среды от отходов производства и потребления	-	0,9
рекультивацию земель	0,4	2,3

ИНВЕСТИЦИИ В ОСНОВНОЙ КАПИТАЛ, НАПРАВЛЕННЫЕ НА ОХРАНУ ОКРУЖАЮЩЕЙ СРЕДЫ И РАЦИОНАЛЬНОЕ ИСПОЛЬЗОВАНИЕ ПРИРОДНЫХ РЕСУРСОВ¹⁾

	2000	2010	2018	2019	2020	2021
В фактически действовавших ценах; тысяч рублей						
Всего	...	204182	11422	152577	253899	465689
<i>в том числе на:</i>						
охрану и рациональное использование водных ресурсов	...	135963	2793	77935	144922	42351
охрану атмосферного воздуха	...	17691	3330	44430	... ²⁾	... ²⁾
охрану и рациональное использование земель	...	18688	-	... ²⁾	... ²⁾	... ²⁾
обращение с отходами	99110	417462
В процентах к предыдущему году; в сопоставимых ценах						
Всего	...	149	81	в12,4р	156	183
<i>в том числе на:</i>						
охрану и рациональное использование водных ресурсов	...	162	-	в25,9р	174	29
охрану атмосферного воздуха	...	-	26	в12,4р	... ²⁾	... ²⁾
охрану и рациональное использование земель	...	66	-	-	... ²⁾	... ²⁾
обращение с отходами	-	в4,2р

¹⁾ Без субъектов малого предпринимательства и объема инвестиций, не наблюдаемых прямыми статистическими методами.

²⁾ Данные не публикуются в целях конфиденциальности первичных статистических данных, полученных от организаций, в соответствии с Федеральным законом от 29.11.2007 № 282-ФЗ "Об официальном статистическом учете и системе государственной статистики в Российской Федерации" (ст.4, п.5; ст.9, п.1).

ОСНОВНЫЕ РЕГИОНАЛЬНЫЕ ПОКАЗАТЕЛИ СИСТЕМЫ НАЦИОНАЛЬНЫХ СЧЕТОВ

ВАЛОВОЙ РЕГИОНАЛЬНЫЙ ПРОДУКТ¹⁾

	2000	2010	2017	2018	2019	2020
Валовой региональный продукт (в текущих основных ценах), млн. руб.	28140,6	154681,1	313615,8	335059,9	349237,6	358466,1
Индекс физического объема валового регионального продукта (в постоянных ценах; в процентах к предыдущему году)	103,7	107,4	103,0	102,0	100,0	99,0
Валовой региональный продукт на душу населения, руб.	25798,1	156567,3	329679,7	354239,9	372073,3	386274,8
Региональная структура валового регионального продукта, в процентах	0,5	0,4	0,4	0,4	0,4	0,4

¹⁾ Данные, начиная с 2017 года, содержат изменения, связанные с внедрением международной методологии оценки жилищных услуг, производимых и потребляемых собственниками жилья; оценкой потребления основного капитала, исходя из его текущей рыночной стоимости.

85 ЛЕТ СМОЛЕНСКОЙ ОБЛАСТИ

ВАЛОВАЯ ДОБАВЛЕННАЯ СТОИМОСТЬ ПО ОТРАСЛЯМ ЭКОНОМИКИ

в текущих ценах; миллионов рублей

	2017	2018	2019	2020
Валовая добавленная стоимость в основных ценах – всего	313615,8	335059,9	349237,6	358466,1
<i>в том числе:</i>				
сельское, лесное хозяйство, охота, рыболовство и рыбоводство	13879,2	14170,7	15481,6	14973,0
добыча полезных ископаемых	747,1	981,6	1070,5	1121,9
обрабатывающие производства	64820,2	66734,0	66412,8	70168,0
обеспечение электрической энергией, газом и паром; кондиционирование воздуха	37292,1	39159,3	38684,5	40169,7
водоснабжение; водоотведение, организация сбора и утилизации отходов, деятельность по ликвидации загрязнений	1936,1	2253,6	3085,6	3456,7
строительство	15447,1	14097,5	16705,3	11208,7
торговля оптовая и розничная; ремонт автотранспортных средств и мотоциклов	49140,5	53777,0	55833,5	56555,5
транспортировка и хранение	31339,4	32490,4	36388,4	37491,3
деятельность гостиниц и предприятий общественного питания	2883,3	3064,4	3150,8	2499,6
деятельность в области информации и связи	5035,6	5474,0	6153,0	6306,9
деятельность финансовая и страховая	1486,2	1741,8	1479,8	1747,5
деятельность по операциям с недвижимым имуществом	29981,0	32515,6	31537,6	34493,5
деятельность профессиональная, научная и техническая	4879,9	5668,5	6470,4	7006,2
деятельность административная и сопутствующие дополнительные услуги	4236,2	5541,2	6303,1	6760,0
государственное управление и обеспечение военной безопасности; социальное обеспечение	21901,6	22861,8	23648,5	25522,6
образование	11535,4	13081,7	13836,1	14195,5
деятельность в области здравоохранения и социальных услуг	13782,4	17264,2	18646,3	20566,9
деятельность в области культуры, спорта, организации досуга и развлечений	2261,5	2641,0	2867,7	2753,4
предоставление прочих видов услуг	1031,0	1541,6	1482,1	1469,2
деятельность домашних хозяйств как работодателей; недифференцированная деятельность частных домашних хозяйств по производству товаров и оказанию услуг для собственного потребления	-	-	-	-

ОТРАСЛЕВАЯ СТРУКТУРА ВАЛОВОЙ ДОБАВЛЕННОЙ СТОИМОСТИ

в текущих ценах; в процентах к итогу

	2017	2018	2019	2020
Валовая добавленная стоимость в основных ценах – всего	100	100	100	100
<i>в том числе:</i>				
сельское, лесное хозяйство, охота, рыболовство и рыбоводство	4,4	4,2	4,4	4,2
добыча полезных ископаемых	0,2	0,3	0,3	0,3
обрабатывающие производства	20,6	19,9	19,0	19,5
обеспечение электрической энергией, газом и паром; кондиционирование воздуха	11,9	11,7	11,1	11,2
водоснабжение; водоотведение, организация сбора и утилизации отходов, деятельность по ликвидации загрязнений	0,6	0,7	0,9	1,0
строительство	4,9	4,2	4,8	3,1
торговля оптовая и розничная; ремонт автотранспортных средств и мотоциклов	15,7	16,0	16,0	15,8
транспортировка и хранение	10,0	9,7	10,4	10,5
деятельность гостиниц и предприятий общественного питания	0,9	0,9	0,9	0,7
деятельность в области информации и связи	1,6	1,6	1,8	1,8
деятельность финансовая и страховая	0,5	0,5	0,4	0,5
деятельность по операциям с недвижимым имуществом	9,6	9,7	9,0	9,5
деятельность профессиональная, научная и техническая	1,6	1,7	1,9	2,0
деятельность административная и сопутствующие дополнительные услуги	1,4	1,7	1,8	1,9
государственное управление и обеспечение военной безопасности; социальное обеспечение	7,0	6,8	6,8	7,1
образование	3,7	3,9	4,0	4,0
деятельность в области здравоохранения и социальных услуг	4,4	5,2	5,3	5,7
деятельность в области культуры, спорта, организации досуга и развлечений	0,7	0,8	0,8	0,8
предоставление прочих видов услуг	0,3	0,5	0,4	0,4
деятельность домашних хозяйств как работодателей; недифференцированная деятельность частных домашних хозяйств по производству товаров и оказанию услуг для собственного потребления	-	-	-	-

85 ЛЕТ СМОЛЕНСКОЙ ОБЛАСТИ

ИНДЕКСЫ ФИЗИЧЕСКОГО ОБЪЕМА ВАЛОВОЙ ДОБАВЛЕННОЙ СТОИМОСТИ ПО ОТРАСЛЯМ ЭКОНОМИКИ

в процентах к предыдущему году

	2017	2018	2019	2020
Валовая добавленная стоимость в основных ценах - всего	103,0	102,0	100,0	99,0
<i>в том числе:</i>				
сельское, лесное хозяйство, охота, рыболовство и рыбоводство	103,2	104,5	106,5	94,5
добыча полезных ископаемых	96,1	101,8	104,6	103,2
обрабатывающие производства	101,2	102,1	97,7	105,5
обеспечение электрической энергией, газом и паром; кондиционирование воздуха	101,9	99,7	98,3	103,6
водоснабжение; водоотведение, организация сбора и утилизации отходов, деятельность по ликвидации загрязнений	110,8	119,7	127,1	107,6
строительство	104,5	85,6	109,2	66,2
торговля оптовая и розничная; ремонт автотранспортных средств и мотоциклов	102,7	106,5	100,0	98,0
транспортировка и хранение	107,3	100,2	103,0	99,0
деятельность гостиниц и предприятий общественного питания	103,9	100,5	98,6	78,4
деятельность в области информации и связи	101,4	103,0	108,6	92,8
деятельность финансовая и страховая	102,2	110,7	82,0	113,4
деятельность по операциям с недвижимым имуществом	105,5	104,4	95,8	101,9
деятельность профессиональная, научная и техническая	110,1	104,6	107,0	106,3
деятельность административная и сопутствующие дополнительные услуги	111,4	121,6	109,4	103,9
государственное управление и обеспечение военной безопасности; социальное обеспечение	99,0	99,7	95,8	99,1
образование	101,9	100,6	98,3	96,3
деятельность в области здравоохранения и социальных услуг	99,6	102,2	100,1	99,2
деятельность в области культуры, спорта, организации досуга и развлечений	96,4	93,8	96,3	90,2
предоставление прочих видов услуг	105,3	105,0	94,1	99,1
деятельность домашних хозяйств как работодателей; недифференцированная деятельность частных домашних хозяйств по производству товаров и оказанию услуг для собственного потребления	-	-	-	-

85 ЛЕТ СМОЛЕНСКОЙ ОБЛАСТИ

ФОРМИРОВАНИЕ ВАЛОВОГО РЕГИОНАЛЬНОГО ПРОДУКТА ПО ИСТОЧНИКАМ ДОХОДОВ

в текущих ценах; миллионов рублей

	2017	2018	2019	2020
Валовой региональный продукт в основных ценах	313615,8	335059,9	349237,6	358466,1
<i>в том числе:</i>				
оплата труда наемных работников	136667,9	143326,2	148897,7	155247,1
другие чистые налоги на производство	5214,3	5187,9	5285,5	5474,2
валовая прибыль экономики и валовые смешанные доходы	171733,6	186545,8	195054,4	197744,8

СТРУКТУРА ВАЛОВОГО РЕГИОНАЛЬНОГО ПРОДУКТА ПО ВИДАМ ПЕРВИЧНЫХ ДОХОДОВ

в процентах к итогу

	2017	2018	2019	2020
Валовой региональный продукт в основных ценах	100	100	100	100
<i>в том числе:</i>				
оплата труда наемных работников	43,6	42,8	42,6	43,3
другие чистые налоги на производство	1,7	1,5	1,5	1,5
валовая прибыль экономики и валовые смешанные доходы	54,7	55,7	55,9	55,2

ПРЕДПРИЯТИЯ И ОРГАНИЗАЦИИ

РАСПРЕДЕЛЕНИЕ ПРЕДПРИЯТИЙ И ОРГАНИЗАЦИЙ ПО ВИДАМ ЭКОНОМИЧЕСКОЙ ДЕЯТЕЛЬНОСТИ

на конец года

	2018	2019	2020	2021
Число предприятий и организаций - всего	28007	27251	25002	24211
<i>из них организации с основным видом экономической деятельности:</i>				
сельское, лесное хозяйство, охота, рыболовство и рыбоводство	1452	1381	1281	1200
добыча полезных ископаемых	93	101	109	117
обрабатывающие производства	2162	2102	1920	1851
<i>из них:</i>				
производство пищевых продуктов	296	286	249	247
производство напитков	37	42	41	40
производство текстильных изделий	67	61	54	58
производство одежды	92	87	87	81
обработка древесины и производство изделий из дерева и пробки, кроме мебели, производство изделий из соломки и материалов для плетения	253	242	213	201
деятельность полиграфическая и копирование носителей информации	75	83	69	69
производство химических веществ и химических продуктов	50	55	54	55
производство резиновых и пластмассовых изделий	161	157	148	137
производство прочей неметаллической минеральной продукции	235	225	206	201
производство металлургическое	22	23	20	20
производство готовых металлических изделий, кроме машин и оборудования	231	230	217	203
производство компьютеров, электронных и оптических изделий	63	60	55	11
производство электрического оборудования	77	73	65	59
производство машин и оборудования, не включенных в другие группировки	75	64	56	62
производство автотранспортных средств, прицепов и полуприцепов	27	28	25	23
производство прочих транспортных средств и оборудования	10	9	7	8
производство мебели	98	85	77	72
производство прочих готовых изделий	64	62	53	54
ремонт и монтаж машин и оборудования	175	173	171	161

85 ЛЕТ СМОЛЕНСКОЙ ОБЛАСТИ

Продолжение табл.

	2018	2019	2020	2021
обеспечение электрической энергией, газом и паром; кондиционирование воздуха	138	134	116	115
<i>в том числе:</i>				
производство, передача и распределение электроэнергии	59	58	49	48
производство и распределение газообразного топлива	2	2	2	1
производство, передача и распределение пара и горячей воды; кондиционирование воздуха	72	74	65	66
водоснабжение; водоотведение, организация сбора и утилизации отходов, деятельность по ликвидации загрязнений	222	219	203	202
строительство	2695	2743	2635	2749
торговля оптовая и розничная; ремонт автотранспортных средств и мотоциклов	9554	9067	7886	7688
<i>в том числе:</i>				
торговля оптовая и розничная автотранспортными средствами и мотоциклами и их ремонт	843	799	682	702
торговля оптовая, кроме оптовой торговли автотранспортными средствами и мотоциклами	6924	6608	5779	5588
торговля розничная, кроме торговли автотранспортными средствами и мотоциклами	1787	1660	1425	1398
транспортировка и хранение	2099	2131	2088	2156
деятельность гостиниц и предприятий общественного питания	519	507	452	438
деятельность финансовая и страховая	278	268	240	226
деятельность в области информации и связи	652	623	570	556
деятельность по операциям с недвижимым имуществом	1374	1293	1214	1166
деятельность профессиональная, научная и техническая	1495	1441	1332	1322
деятельность административная и сопутствующие дополнительные услуги	666	683	616	599
образование	1004	968	957	732
деятельность в области здравоохранения и социальных услуг	572	570	570	967
государственное управление и обеспечение военной безопасности, социальное обеспечение	887	881	729	546
деятельность в области культуры, спорта, организации досуга и развлечений	945	966	963	498
предоставление прочих коммунальных, социальных и персональных услуг	1200	1173	1121	1083

85 ЛЕТ СМОЛЕНСКОЙ ОБЛАСТИ

РАСПРЕДЕЛЕНИЕ ПРЕДПРИЯТИЙ И ОРГАНИЗАЦИЙ ПО ФОРМАМ СОБСТВЕННОСТИ

на конец года

	2000	2010	2018	2019	2020	2021
Число предприятий и организаций						
Всего	18587	25576	28007	27251	25002	24211
<i>в том числе по формам собственности:</i>						
государственная	1144	1034	910	857	853	793
<i>из нее:</i>						
федеральная	864	529	423	401	397	362
субъектов РФ	280	505	487	456	456	431
муниципальная	2168	3217	2385	2362	2212	1715
частная	11670	16930	18147	17655	16065	15978
собственность общественных и религиозных организаций (объединений)	2256	1157	991	987	966	949
прочие формы собственности, включая смешанную российскую, иностранную, совместную российскую и иностранную	1349	3238	5574	5390	4906	4776
В процентах к итогу						
Всего	100	100	100	100	100	100
<i>в том числе по формам собственности:</i>						
государственная	6,1	4,0	3,2	3,1	3,4	3,3
<i>из нее:</i>						
федеральная	4,6	2,0	1,5	1,4	1,6	1,5
субъектов РФ	1,5	2,0	1,7	1,7	1,8	1,8
муниципальная	11,7	12,6	8,5	8,7	8,8	7,1
частная	62,8	66,2	64,8	64,8	64,3	66,0
собственность общественных и религиозных организаций (объединений)	12,1	4,5	3,6	3,6	3,9	3,9
прочие формы собственности, включая смешанную российскую, иностранную, совместную российскую и иностранную	7,3	12,7	19,9	19,8	19,6	19,7

85 ЛЕТ СМОЛЕНСКОЙ ОБЛАСТИ

РАСПРЕДЕЛЕНИЕ ПРЕДПРИЯТИЙ И ОРГАНИЗАЦИЙ ПО ОРГАНИЗАЦИОННО-ПРАВОВЫМ ФОРМАМ¹⁾

на конец года

	2000		2010	
	единиц	в процентах к итогу	единиц	в процентах к итогу
Всего	18587	100	25576	100
юридические лица	16650	89,6	23740	92,8
<i>в том числе:</i>				
коммерческие корпоративные организации	11502	61,9	18111	70,8
<i>из них:</i>				
унитарные предприятия	524	2,8	314	1,2
общества с ограниченной ответственностью	4409	23,7	16016	62,6
открытые акционерные общества	542	23,7	331	1,3
закрытые акционерные общества	897	4,8	563	2,1
крестьянские (фермерские) хозяйства	1659	8,9	546	2,1
производственные кооперативы (артели)	302	1,6	298	1,2
некоммерческие корпоративные организации	5148	27,7	5629	22,0
<i>из них:</i>				
потребительские кооперативы	389	2,1	516	2,0
общественные и религиозные организации (объединения), движения	1599	8,6	1004	3,9
учреждения	2471	13,3	2716	10,6
садоводческие, огороднические или дачные некоммерческие товарищества	442	2,4	454	1,8
организации без прав юридического лица	1937	10,4	1836	7,2
<i>из них:</i>				
представительства и филиалы	956	5,1	1785	7,0
иные неюридические лица	981	5,3	51	0,2

85 ЛЕТ СМОЛЕНСКОЙ ОБЛАСТИ

Продолжение табл.

	2018		2019	
	единиц	в процентах к итогу	единиц	в процентах к итогу
Всего	28007	100	27251	100
юридические лица	26488	94,6	25787	94,6
<i>в том числе:</i>				
коммерческие корпоративные организации	22104	78,9	21485	78,8
<i>из них:</i>				
унитарные предприятия	175	0,6	155	0,6
общества с ограниченной ответственностью	21257	75,9	20718	76,0
публичные акционерные общества	122	0,4	98	0,3
непубличные акционерные общества	280	1,0	270	1,0
крестьянские (фермерские) хозяйства	95	0,3	79	0,3
производственные кооперативы (артели)	166	0,6	157	0,6
некоммерческие корпоративные организации	4384	15,7	4302	15,8
<i>из них:</i>				
потребительские кооперативы	453	1,6	447	1,6
общественные и религиозные организации (объединения), движения	884	3,2	883	3,2
учреждения	2019	7,2	1991	7,3
садоводческие, огороднические или дачные некоммерческие товарищества	389	1,4	397	1,5
организации без прав юридического лица	1519	5,4	1464	5,4
<i>из них:</i>				
представительства и филиалы	1424	5,1	1378	5,1
иные неюридические лица	95	0,3	86	0,3

85 ЛЕТ СМОЛЕНСКОЙ ОБЛАСТИ

Продолжение табл.

	2020		2021	
	единиц	в процентах к итогу	единиц	в процентах к итогу
Всего	25002	100	24211	100
юридические лица	23503	94,0	23278	96,1
<i>в том числе:</i>				
коммерческие корпоративные организации	19435	77,7	19257	79,5
<i>из них:</i>				
унитарные предприятия	152	0,6	145	0,6
общества с ограниченной ответственностью	18750	75,0	18625	76,9
публичные акционерные общества	87	0,3	78	0,3
непубличные акционерные общества	235	0,9	229	0,9
крестьянские (фермерские) хозяйства	65	0,3	44	0,2
производственные кооперативы (артели)	141	0,6	132	0,5
некоммерческие корпоративные организации	4068	16,3	4021	16,6
<i>из них:</i>				
потребительские кооперативы	435	1,7	428	1,8
общественные и религиозные организации (объединения), движения	846	3,4	834	3,4
учреждения	1836	7,3	1833	7,6
садоводческие, огороднические или дачные некоммерческие товарищества	380	1,5	374	1,5
организации без прав юридического лица	1499	6,0	933	3,9
<i>из них:</i>				
представительства и филиалы	1384	5,5	854	3,5
иные неюридические лица	115	0,5	79	0,3

¹⁾ Распределение предприятий и организаций в соответствии с нормами Гражданского кодекса Российской Федерации.

ПРОМЫШЛЕННОЕ ПРОИЗВОДСТВО

ОСНОВНЫЕ ПОКАЗАТЕЛИ ПРОМЫШЛЕННОСТИ В 1937-2000 гг.

	1937	1940	1950	1960	1970	1980	1990	2000
Число предприятий	...	902	862	332	330	297	333	821
Объем продукции ¹⁾ , млн руб.	38,0	50,7	29,1	543,9	1609	2593	4185	27037
Среднегодовая численность промышленно-производственного персонала, тыс. человек	79,3	76,8	49,7	85,6	152	182	173	100
Основные фонды промышленной деятельности (по балансовой стоимости), на конец года, млн руб.	27,6	38,4	55,5	251	640	1865	5310	24168
Прибыль, млрд руб.	-	-	-	-	0,2	0,3	0,6	2,0
Индексы физического объема производства промышленной продукции								
1937 = 1	1,0	1,3	0,8	2,6	6,8	11,8	19,5	12,0
1950 = 1	-	-	1,0	3,4	8,9	15,4	25,4	15,7
1970 = 100	-	-	-	-	100,0	175	288	178
1990 = 100	-	-	-	-	-	-	100,0	61,7
2000 = 100								100,0

¹⁾ Данные об объеме продукции до 1950 г. (включительно) приведены в ценах 1926/1927 гг., за 1960 г. – в оптовых ценах предприятий на 01.07.1955, за 1970 г. - в оптовых ценах предприятий на 01.07.1967, в 1980 г. - в оптовых ценах предприятий на 01.01.1975, с 1990 г. – в действующих ценах отчетного года.

ИНДЕКСЫ ФИЗИЧЕСКОГО ОБЪЕМА ПРОМЫШЛЕННОГО ПРОИЗВОДСТВА ПО ОТРАСЛЯМ

	В среднем за год, в процентах					
	1945-1950	1951-1960	1961-1970	1971-1980	1981-1990	1991-2000
Вся промышленность	127	113	110	106	105	95
<i>в том числе:</i>						
электроэнергетика	115	109	119	99,8
топливная промышленность	93	100,3	97	94
химическая и нефтехимическая промышленность	140	114	105	96
машиностроение и металлообработка	124	115	122	112	107	91
лесная, деревообрабатывающая и целлюлозно-бумажная	136	109	104	103	103	90
промышленность строительных материалов	174	121	111	107	104	97
легкая промышленность	120	119	107	101	102	80
пищевая промышленность	130	111	107	102	103	92

85 ЛЕТ СМОЛЕНСКОЙ ОБЛАСТИ

УДЕЛЬНЫЙ ВЕС ПРОДУКЦИИ ОСНОВНЫХ ОТРАСЛЕЙ В ОБЩЕМ ОБЪЕМЕ ПРОМЫШЛЕННОСТИ

в процентах

	1940	1950	1960	1970	1980	1990	2000
Вся промышленность	100	100	100	100	100	100	100
<i>в том числе:</i>							
электроэнергетика	1,0	3,1	2,2	1,5	2,2	8,1	16,8
топливная промышленность	3,4	2,2	2,8	1,1	0,7	0,4	-
черная металлургия	-	-	0,3	0,2	0,3	0,3	0,4
цветная металлургия	-	-	-	-	-	0,6	1,7
химическая промышленность	0,4	0,4	0,5	3,9	8,5	4,2	9,6
машиностроение и металлообработка	18,3	11,8	10,8	21,1	34,5	36,4	16,3
лесная, деревообрабатывающая и целлюлозно-бумажная	7,9	11,7	7,0	3,5	2,6	2,8	1,4
промышленность строительных материалов	1,9	2,1	3,7	3,8	4,3	5,0	4,7
легкая промышленность	32,8	27,5	41,1	34,2	25,6	20,0	2,9
пищевая промышленность	30,8	37,7	28,6	25,5	18,4	16,0	10,2

ОСНОВНЫЕ ФОНДЫ ПРОМЫШЛЕННОЙ ДЕЯТЕЛЬНОСТИ ПО ОТРАСЛЯМ¹⁾

на конец года; по балансовой стоимости; миллионов рублей

	1940	1950	1960	1970	1980	1990	2000
Вся промышленность	38,4	55,5	251	640	1866	5310	24168
<i>в том числе:</i>							
электроэнергетика	29,6	4,4	33,3	111	339	2046	10845
топливная промышленность	1,6	2,6	39,0	33,3	46,3	69	75
черная металлургия	-	-	0,3	0,6	2,4	5	114
цветная металлургия	-	-	-	-	-	68	299
химическая промышленность	0,3	0,3	0,7	75,6	409	479	2664
машиностроение и металлообработка	5,9	10,4	39,8	161	517	1705	6515
лесная, деревообрабатывающая и целлюлозно-бумажная	2,5	5,4	17,9	23,1	49,0	102	229
промышленность строительных материалов	1,4	3,0	24,1	55,1	150	256	893
легкая промышленность	14,0	11,4	45,3	92,2	166	271	557
пищевая промышленность	7,1	13,9	31,2	60,8	144	212	1193

¹⁾ По крупным и средним предприятиям.

85 ЛЕТ СМОЛЕНСКОЙ ОБЛАСТИ

ПРОИЗВОДСТВО ВАЖНЕЙШИХ ВИДОВ ПРОМЫШЛЕННОЙ ПРОДУКЦИИ в 1937-1990 гг.

	1937	1940	1950	1960	1970	1980	1990
Электроэнергетика							
электроэнергия, млн кВт·ч	83,9	116	95,8	511	1256	3457	24854
Топливная промышленность							
уголь, тыс. т	-	-	-	1115	1006	1055	360
торф топливный, тыс. т	-	766	582	649	789	388	229
Химическая и нефтехимическая промышленность							
удобрения минеральные (в пересчете на 100% питательных веществ), тыс. т	-	-	-	-	117	155	483
Машиностроение и металлообработка							
котлы теплофикационные водогрейные производительностью свыше 10 Гкал/час, шт.	-	-	-	-	166	429	360
электромашин крупная, шт.	-	-	-	-	220	2102	5063
электролампы осветительные, тыс. шт.	-	-	-	-	14507	59094	52894
холодильники и морозильники, тыс. шт.	-	-	-	-	100	209	238
средства вычислительной техники и запасные части к ним, млн руб.	-	-	-	-	7,6	74,0	270
химическое оборудование и запасные части к нему, млн руб.	-	-	-	-	-	-	0,7
оборудование технологическое для легкой промышленности и запасные части к нему, млн руб.	-	-	-	1,5	3,0	6,2	6,5
оборудование технологическое для перерабатывающих отраслей агропромышленного комплекса и запасные части к нему, млн руб.	-	-	-	-	-	-	0,6
оборудование технологическое для предприятий торговли, общественного питания и пищеблоков и запасные части к нему, млн руб.	-	-	-	1,0	7,9	15,0	20,0
прачечное оборудование промышленного типа и запасные части к нему, млн руб.	-	-	-	0,8	6,4	11,2	13,4
инструмент алмазный, млн руб.	-	-	-	0,2	6,0	9,0	19,5
оборудование светотехническое, млн руб.	-	-	-	-	2,8	10,6	17,5

85 ЛЕТ СМОЛЕНСКОЙ ОБЛАСТИ

Продолжение табл.

	1937	1940	1950	1960	1970	1980	1990
приборы, средства автоматизации и запасные части к нему, млн руб.	-	-	-	0,6	40,5	66,7	97,3
Лесная, деревообрабатывающая и целлюлозно-бумажная промышленность							
деловая древесина, тыс. м ³	525	662	642	850	951	1119	1059
пиломатериалы, тыс. м ³	...	130	210	479	362	296	273
Промышленность строительных материалов							
сборные железобетонные конструкции и изделия, тыс. м	-	-	-	99,0	266	498	714
кирпич строительный, млн шт. условного кирпича	75,7	57,0	59,4	216	255	257	251
плитка керамическая глазурованная, тыс. м ²	-	-	-	408	382	832	1087
Легкая промышленность							
ткани, тыс. пог. м	266	12903	2698	29347	122060	160765	171914
чулочно-носочные изделия, тыс. пар	1175	1038	277	27771	27289	28708	42379
трикотажные изделия, тыс. шт.	588	802	207	1600	24037	34817	41769
обувь, тыс. пар	423	515	287	812	706	1361	1654
Пищевая промышленность							
мясо, включая субпродукты 1 категории, тыс. т	6,0	7,6	4,6	22,8	42,5	44,7	65,4
колбасные изделия, тыс. т	...	0,9	1,6	6,3	13,2	14,0	20,5
животное масло, тыс. т	1,3	1,1	3,3	7,2	10,6	9,0	10,9
сыры и брынза жирные, тыс. т	...	3,9	1,7	8,0	15,5	14,8	17,3
хлеб и хлебобулочные изделия, тыс. т	...	266	100	150	267	276	261
макаронные изделия, т	...	528	1222	7185	7785	7687	14000
кондитерские изделия, т	...	233	1532	4726	6376	10249	16923
консервы, млн условных банок	...	17,1	5,7	34,5	88,6	89,3	97,4

85 ЛЕТ СМОЛЕНСКОЙ ОБЛАСТИ

ПРОИЗВОДСТВО ВАЖНЕЙШИХ ВИДОВ ПРОМЫШЛЕННОЙ ПРОДУКЦИИ в 2000 г.

	2000
Электроэнергетика	
электроэнергия, млн кВт·ч	22855
Топливная промышленность	
уголь, тыс. т	-
торф топливный, тыс. т	19
торфяные брикеты и полубрикеты, тыс. т	23,8
Черная металлургия	
электроды сварочные, т	2142
Цветная металлургия	
изделия из углеродистых конструкционных материалов, тыс. т	-
продукция графитированная, тыс. т	11,1
Химическая промышленность	
аммиак синтетический, тыс. т	446,9
минеральные удобрения (в пересчете на 100% питательных веществ), тыс. т	369,9
синтетические смолы и пластические массы, т	268
изделия из пластмасс, т	1565
стеклопластики и изделия из них, т	436
Машиностроение	
генераторы переменного тока мощностью свыше 100 кВт, шт.	12
электродвигатели крановые	
шт.	130
тыс. кВт	16,9
электромашин крупных, шт.	1210
электролампы осветительные, млн шт.	37,9
котлы теплофикационные водогрейные свыше 10 Гкал/час	
тыс. Гкал/час	2,0
шт.	40
оборудование электросварочное, шт.	2604
контрольно-кассовые машины с фискальной памятью, тыс. шт.	25,0
оборудование тепловое, шт.	404
вагоны грузовые магистральные, шт.	25
машины для грузового коммунального хозяйства, шт.	1096
холодильники и морозильники, тыс. шт.	51,5
электроутюги, тыс. шт.	2,9
швейные машины бытовые, шт.	501
Лесная, деревообрабатывающая и целлюлозно-бумажная промышленность	
вывозка древесины, тыс. плотных м	279,0
пиломатериалы, тыс. м ³	127,1
древесностружечные плиты, тыс. условных м ³	-

85 ЛЕТ СМОЛЕНСКОЙ ОБЛАСТИ

Продолжение табл.

	2000
фанера клееная, тыс. м ³	1,5
картон, тыс. т	4,7
Промышленность строительных материалов	
сборные железобетонные конструкции и детали, тыс. м ³	327,8
стенные материалы, млн шт. условного кирпича	113,2
мягкие кровельные материалы, млн м ²	14,7
изделия санитарные керамические, тыс. шт.	117,9
плитка керамическая облицовочная, тыс. м ²	564,8
плитка керамическая для полов, тыс. м ²	127,9
материалы строительные нерудные, млн м ³	4,9
линолеум, тыс. м ²	316,0
Легкая промышленность	
ткани всех видов, млн м ²	18,8
чулочно-носочные изделия, млн пар	33,2
трикотажные изделия, млн шт.	7,6
обувь, тыс. пар	37
Пищевая промышленность	
пищевая рыбная продукция (включая рыбные консервы), т	613
растительное масло, т	218
мясо (включая субпродукты 1 категории), тыс. т	7,5
колбасные изделия, тыс. т	8,7
мясные полуфабрикаты, тыс. т	1,1
животное масло, т	8570
цельномолочная продукция (в пересчете на молоко), тыс. т	53,3
сыры жирные (включая брынзу), т	7310
улов рыбы, т	150
консервы, млн условных банок	147,4
хлеб и хлебобулочные изделия, тыс. т	89,8
мука, тыс. т	47,6
крупа, т	-
кондитерские изделия, тыс. т	9,4
макаронные изделия, тыс. т	18,7
безалкогольные напитки, тыс. дкл	1089
минеральные воды, тыс. полулитров	2743
спирт этиловый из пищевого сырья и технического, тыс. дкл	388
водка и ликероводочные изделия, тыс. дкл	981
вино виноградное, тыс. дкл	29
пиво, тыс. дкл	402

ОБЩЕЭКОНОМИЧЕСКИЕ ПОКАЗАТЕЛИ ДОБЫВАЮЩИХ, ОБРАБАТЫВАЮЩИХ ПРОИЗВОДСТВ, ПРОИЗВОДСТВА И РАСПРЕДЕЛЕНИЯ ЭЛЕКТРОЭНЕРГИИ, ГАЗА И ВОДЫ

	2010
Число действующих организаций по видам экономической деятельности: (на конец года)	
добыча полезных ископаемых	36
обрабатывающие производства	1886
производство и распределение электроэнергии, газа и воды	312
Объем отгруженных товаров собственного производства, выполненных работ и услуг собственными силами, млн руб.	
добыча полезных ископаемых	1104
обрабатывающие производства	105017
производство и распределение электроэнергии, газа и воды	53812
Индекс промышленного производства ¹⁾ , в процентах к предыдущему году	106,1
Среднегодовая численность работников организаций, человек	92685
Сальдированный финансовый результат (прибыль минус убыток) ²⁾ , млн руб.	4619,5
Рентабельность проданных товаров, продукции (работ, услуг) ²⁾ , процентов	5,4
Инвестиции в основной капитал ³⁾ , млн руб.	13950
Индексы цен производителей промышленных товаров (декабрь к декабрю предыдущего года), процентов	112,6

¹⁾ Агрегированный индекс производства по видам экономической деятельности: «Добыча полезных ископаемых», «Обрабатывающие производства», «Производство и распределение электроэнергии, газа и воды».

²⁾ По данным бухгалтерской отчетности.

³⁾ Без субъектов малого предпринимательства и объема инвестиций, не наблюдаемых прямыми статистическими методами.

85 ЛЕТ СМОЛЕНСКОЙ ОБЛАСТИ

ИНДЕКСЫ ПРОИЗВОДСТВА ПО ВИДАМ ЭКОНОМИЧЕСКОЙ ДЕЯТЕЛЬНОСТИ

в процентах к предыдущему году

	2010
Добыча полезных ископаемых	113,0
добыча топливно-энергетических полезных ископаемых	47,1
добыча полезных ископаемых, кроме топливно-энергетических	114,7
Обрабатывающие производства	110,4
производство пищевых продуктов, включая напитки, и табака	87,2
текстильное и швейное производство	103,5
производство кожи, изделий из кожи и производство обуви	102,7
обработка древесины и производство изделий из дерева	130,0
целлюлозно-бумажное производство; издательская и полиграфическая деятельность	125,6
химическое производство	96,9
производство резиновых и пластмассовых изделий	117,7
производство прочих неметаллических минеральных продуктов	98,6
металлургическое производство и производство готовых металлических изделий	122,6
производство машин и оборудования	139,7
производство электрооборудования, электронного и оптического оборудования	116,5
производство транспортных средств и оборудования	115,3
прочие производства	122,2
Производство и распределение электроэнергии, газа и воды	99,0
производство, передача и распределение электроэнергии	97,9
производство, передача и распределение пара и горячей воды (тепловой энергии)	104,3

ОСНОВНЫЕ ФОНДЫ ПО ВИДАМ ЭКОНОМИЧЕСКОЙ ДЕЯТЕЛЬНОСТИ¹⁾

на конец года; по полной учетной стоимости; миллионов рублей

	2010
Добыча полезных ископаемых	688
добыча топливно-энергетических полезных ископаемых	... ²⁾
добыча полезных ископаемых, кроме топливно-энергетических	675
Обрабатывающие производства	38075
производство пищевых продуктов, включая напитки, и табака	3436
текстильное и швейное производство	873
производство кожи, изделий из кожи и производство обуви	32
обработка древесины и производство изделий из дерева	6527
целлюлозно-бумажное производство; издательская и полиграфическая деятельность	981
химическое производство	4794
производство резиновых и пластмассовых изделий	1786
производство прочих неметаллических минеральных продуктов	2495
металлургическое производство и производство готовых металлических изделий	6844
производство машин и оборудования	1021
производство электрооборудования, электронного и оптического оборудования	3976
производство транспортных средств и оборудования	4050
прочие производства	1258
Производство и распределение электроэнергии, газа и воды	36211
производство, передача и распределение электроэнергии	32779
производство, передача и распределение пара и горячей воды (тепловой энергии)	3432

¹⁾ По коммерческим организациям (без субъектов малого предпринимательства).

²⁾ Сведения не публикуются в целях обеспечения конфиденциальности первичных статистических данных, полученных от организаций, в соответствии с Федеральным законом от 29.11.2007 № 282-ФЗ "Об официальном статистическом учете и системе государственной статистики в Российской Федерации" (ст.4, п.5; ст.9, п.1).

85 ЛЕТ СМОЛЕНСКОЙ ОБЛАСТИ

ПРОИЗВОДСТВО ВАЖНЕЙШИХ ВИДОВ ПРОМЫШЛЕННОЙ ПРОДУКЦИИ в 2010 г.

	2010
Добыча полезных ископаемых	
Материалы строительные нерудные, млн м ³	4,7
<i>в том числе:</i>	
пески природные	2,5
гранулы каменные, крошка и порошок; галька, гравий, щебень или камень дробленый	2,1
Производство пищевых продуктов, включая напитки, и табака	
Мясо и субпродукты пищевые убойных животных, т	4473
Колбасные изделия, т	9356
Полуфабрикаты мясные (мясосодержащие) охлажденные, подмороженные и замороженные, т	3460
Консервы мясные (мясосодержащие), тыс. усл. банок	11728
Рыба и продукты рыбные переработанные и консервированные, т	19103
<i>в том числе:</i>	
сельдь всех видов обработки	3764
рыба (кроме сельди) соленая	1381
рыба (кроме сельди) копченая	3343
Пресервы рыбные, тыс. усл. банок	23071
Флодоовощные консервы, млн усл. банок	107,6
Майонезы, кремы майонезные и продукция майонезная, т	1542
Цельномолочная продукция (в пересчете на молоко), т	87861
Молоко и сливки в твердых формах, т	5831
Масло сливочное и пасты масляные, т	3744
Сыры и продукты сырные, т	1804
Продукты кисломолочные, т	8762
Комбикорма, т	63622
Хлеб и хлебобулочные изделия, т	64918
Кондитерские изделия, т	9946
Изделия макаронные без начинки, не подвергнутые тепловой обработке или не приготовленные каким-либо другим способом, т	19501
Воды минеральные и газированные неподслащенные и неароматизированные, тыс. полулитров	37978
Напитки безалкогольные, не включенные в другие группировки, тыс. дкл	1748
Текстильное и швейное производство	
Белье постельное, тыс. шт.	71,6
Изделия трикотажные чулочно-носочные, млн пар	39,5
Трикотажные изделия - всего, млн шт.	14,9
Спецодежда, тыс. шт.	804,8
Производство кожи, изделий из кожи и производство обуви	
Обувь, тыс. пар	209

	2010
Обработка древесины и производство изделий из дерева	
Лесоматериалы, продольно распиленные или расколотые, разделенные на слои или лущеные, толщиной более 6 мм; шпалы железнодорожные или трамвайные деревянные, непропитанные, тыс. м ³	60,1
Блоки оконные в сборе (комплектно), тыс. м ²	13,9
Блоки дверные в сборе (комплектно), тыс. м ²	28,7
Целлюлозно-бумажное производство; издательская и полиграфическая деятельность	
Книги, брошюры, листовки и аналогичные издания, переплетенные печатные, млн шт.	954,0
Газеты (экземпляров, тираж условный /в 4-х полосном исчислении формата А2/), млн шт.	223,4
Бланки деловые самокопируемые (включая полистно проложенные копируемые наборы), бумага не копируемая (листов-оттисков), млн шт.	5,5
Химическое производство	
Материалы лакокрасочные и аналогичные для нанесения покрытий, краски и мастики полиграфические, т	1113
Производство резиновых и пластмассовых изделий	
Мононити с размером поперечного сечения более 1 мм; прутки, стержни и фасонные профили полимерные, т	564
Плиты, листы, пленка и полосы (ленты) полимерные, непористые прочие, т	49706
Изделия упаковочные полимерные прочие, тыс. шт.	14135
Окна и их коробки, подоконники полимерные, тыс.м ²	401,4
Двери и их коробки полимерные, м ²	3352
Производство прочих неметаллических минеральных продуктов	
Кирпич строительный (включая камни) из цемента, бетона или искусственного камня, млн усл. кирпичей	38,1
Блоки стеновые крупные (включая блоки стен подвалов) из бетона, млн усл. кирпичей	17,2
Конструкции и детали сборные железобетонные, тыс. м ³	443,7
Бетон, готовый для заливки (товарный бетон), тыс. м ³	174,2
Раствор строительный (товарный выпуск), тыс. м ³	38,7
Смеси асфальтобетонные дорожные, аэродромные и асфальтобетон (горячие и теплые), тыс. т	445,1
Производство машин и оборудования	
Машины и оборудование специального назначения и их составные части прочие, млн руб.	121,1
Производство электрооборудования, электронного и оптического оборудования	
Устройства коммутации и защиты электрических цепей на напряжение не более 1 кВ, млн рублей	252
Проводники электрического тока прочие на напряжение не более 1 кВ (с соединительными приспособлениями или без них), тыс. км	180,7
Светильники и устройства осветительные, тыс. шт.	256,3

85 ЛЕТ СМОЛЕНСКОЙ ОБЛАСТИ

Продолжение табл.

	2010
Изделия медицинские, включая хирургическое оборудование, ортопедические приспособления и их составные части, млн руб.	191
Приборы для контроля прочих физических величин, млн руб.	1009
Производство транспортных средств и оборудования	
Части и принадлежности для автотранспортных средств и их двигателей, млн руб.	1743
Прочие производства	
Мебель, млн руб.	589
Кресла, тыс. шт.	22,5
Диваны, кушетки, софы, тахты, тыс. шт.	0,9
Диваны-кровати, тыс. шт.	4,1
Столешки кухонные, для столовой и гостиной, тыс. шт.	58,7
Шкафы кухонные, для спальни, столовой и гостиной, тыс. шт.	44,4
Производство и распределение электроэнергии, газа и воды	
Электроэнергия, млн кВт. ч	24294
Тепловая энергия, тыс. Гкал	8311

¹⁾ В соответствии с Общероссийским классификатором продукции по видам экономической деятельности ОК 034-2007 (КПЕС 2002) (ОКГД).

85 ЛЕТ СМОЛЕНСКОЙ ОБЛАСТИ

ОСНОВНЫЕ ПОКАЗАТЕЛИ РАБОТЫ ОРГАНИЗАЦИЙ ПО ВИДАМ ДЕЯТЕЛЬНОСТИ СФЕРЫ ПРОМЫШЛЕННОГО ПРОИЗВОДСТВА в 2018-2021 гг.

	2018	2019	2020	2021
Объем отгруженных товаров собственного производства, выполненных работ и услуг собственными силами по видам экономической деятельности, млн руб.:				
добыча полезных ископаемых	1791,2	1619,5	2038,3	2050,9
обрабатывающие производства	209367,2	209663,7	219478,2	294762,1
обеспечение электрической энергией, газом и паром; кондиционирование воздуха	55189,2	53819,9	54579,6	61945,5
водоснабжение; водоотведение, организация сбора и утилизации отходов, деятельность по ликвидации загрязнений	8791,4	12241,6	13230,8	12291,3
Индекс промышленного производства ¹⁾ , в процентах к предыдущему году	100,1	105,1	105,7	108,0
Индекс производства по видам экономической деятельности, в процентах к предыдущему году				
добыча полезных ископаемых	97,3	143,0	110,0	93,4
обрабатывающие производства	107,9	106,0	103,9	109,4
обеспечение электрической энергией, газом и паром; кондиционирование воздуха	87,3	102,8	108,4	106,7
водоснабжение; водоотведение, организация сбора и утилизации отходов, деятельность по ликвидации загрязнений	123,3	105,6	108,9	98,4
Среднегодовая численность работников организаций, человек	78011	76345	71818	71946
добыча полезных ископаемых	868	821	820	961
обрабатывающие производства	56288	54880	50664	51203
обеспечение электрической энергией, газом и паром; кондиционирование воздуха	16746	16372	15951	15539
водоснабжение; водоотведение, организация сбора и утилизации отходов, деятельность по ликвидации загрязнений	4109	4272	4383	4243
Сальдированный финансовый результат (прибыль минус убыток) ²⁾ , млн руб.				
добыча полезных ископаемых	21,4	-45,6	100,8	-17,9
обрабатывающие производства	10593,1	5672,3	11085,2	33769,0
обеспечение электрической энергией, газом и паром; кондиционирование воздуха	346,9	352,3	436,3	406,7
водоснабжение; водоотведение, организация сбора и утилизации отходов, деятельность по ликвидации загрязнений	-31,6	281,9	356,1	499,6

85 ЛЕТ СМОЛЕНСКОЙ ОБЛАСТИ

Продолжение табл.

	2018	2019	2020	2021
Рентабельность проданных товаров, продукции (работ, услуг) ²⁾ , процентов				
добыча полезных ископаемых	5,4	-0,7	3,6	-16,6
обрабатывающие производства	7,5	6,1	8,2	18,4
обеспечение электрической энергией, газом и паром; кондиционирование воздуха	2,5	1,3	3,3	4,5
водоснабжение; водоотведение, организация сбора и утилизации отходов, деятельность по ликвидации загрязнений	2,0	4,9	5,1	5,4
Инвестиции в основной капитал ³⁾ , млн руб.				
добыча полезных ископаемых	97,8	92,7	61,7	133,1
обрабатывающие производства	8369,4	12416,7	8341,3	9056,1
обеспечение электрической энергией, газом и паром; кондиционирование воздуха	14911,7	6724,6	5733,1	6185,3
водоснабжение; водоотведение, организация сбора и утилизации отходов, деятельность по ликвидации загрязнений	250,0	762,3	754,3	800,2
Индексы цен производителей промышленных товаров (декабрь к декабрю предыдущего года) ⁴⁾ , процентов	105,0	99,6	105,4	119,8

¹⁾ Агрегированный индекс производства по видам экономической деятельности «Добыча полезных ископаемых», «Обрабатывающие производства», «Обеспечение электрической энергией, газом и паром; кондиционирование воздуха», «Водоснабжение; водоотведение, организация сбора и утилизации отходов, деятельность по ликвидации загрязнений». Данные приведены по итогам ретроспективного пересчета индексов производства, осуществленного в связи с переходом в 2020 году на новый 2018 базисный год.

²⁾ По данным бухгалтерской отчетности. Знак (-) означает убыток (убыточность). За 2019 год информация сформирована на основании данных, полученных из государственного информационного ресурса бухгалтерской (финансовой) отчетности (оператор – ФНС России) по состоянию на 3 августа 2020 года, и данных, представленных в органы государственной статистики. Данные за 2021 год приведены по оперативной отчетности по организациям, кроме субъектов малого предпринимательства, кредитных организаций, государственных (муниципальных) учреждений, некредитных финансовых организаций.

³⁾ Без субъектов малого предпринимательства и объема инвестиций, не наблюдаемых прямыми статистическими методами.

⁴⁾ На товары, предназначенные для реализации на внутреннем рынке.

85 ЛЕТ СМОЛЕНСКОЙ ОБЛАСТИ

ИНДЕКСЫ ПРОИЗВОДСТВА ПО ВИДАМ ЭКОНОМИЧЕСКОЙ ДЕЯТЕЛЬНОСТИ¹⁾

в процентах к предыдущему году

	2018	2019	2020	2021
Добыча полезных ископаемых	97,3	143,0	110,0	93,4
Обрабатывающие производства	107,9	106,0	103,9	109,4
<i>из них:</i>				
производство пищевых продуктов	100,9	114,4	106,2	109,9
производство напитков	87,7	91,3	98,2	97,2
производство текстильных изделий	64,0	119,6	93,6	157,0
производство одежды	99,8	108,6	102,1	105,6
производство кожи и изделий из кожи	92,9	113,8	89,3	115,8
обработка древесины и производство изделий из дерева и пробки, кроме мебели, производство изделий из соломки и материалов для плетения	122,7	111,1	91,7	126,6
производство бумаги и бумажных изделий	129,9	76,6	66,8	61,1
деятельность полиграфическая и копирование носителей информации	103,4	99,6	74,7	92,6
производство химических веществ и химических продуктов	101,4	86,2	134,4	99,5
производство лекарственных средств и материалов, применяемых в медицине	100,2	98,3	125,0	47,5
производство резиновых и пластмассовых изделий	106,7	113,6	95,2	113,2
производство прочей неметаллической минеральной продукции	100,2	108,1	115,1	107,5
производство металлургическое	116,8	75,7	147,2	95,8
производство готовых металлических изделий, кроме машин и оборудования	196,9	168,5	102,9	82,1
производство компьютеров, электронных и оптических изделий	99,7	96,3	101,5	102,8
производство электрического оборудования	99,5	93,7	94,8	102,0
производство машин и оборудования, не включенных в другие группировки	110,5	127,9	81,4	130,6
производство автотранспортных средств, прицепов и полуприцепов	108,6	139,7	86,1	117,2
производство прочих транспортных средств и оборудования	93,7	79,4	28,2	в3,6р
производство мебели	163,0	174,6	96,1	167,9
производство прочих готовых изделий	142,5	83,6	72,8	164,9
ремонт и монтаж машин и оборудования	93,4	106,9	87,2	118,6
Обеспечение электрической энергией, газом и паром; кондиционирование воздуха	87,3	102,8	108,4	106,7
<i>в том числе:</i>				
производство, передача и распределение электроэнергии	86,5	103,4	109,4	106,7
производство и распределение газообразного топлива	-	-	-	-
производство, передача и распределение пара и горячей воды; кондиционирование воздуха	97,1	94,9	96,0	107,4
Водоснабжение; водоотведение, организация сбора и утилизации отходов, деятельность по ликвидации загрязнений	123,3	105,6	108,9	98,4

¹⁾ Данные за 2018-2019гг. приведены по итогам ретроспективного пересчета индексов производства, осуществленного в связи с переходом в 2020 году на новый 2018 базисный год.

85 ЛЕТ СМОЛЕНСКОЙ ОБЛАСТИ

ОБЪЕМ ОТГРУЖЕННЫХ ТОВАРОВ СОБСТВЕННОГО ПРОИЗВОДСТВА, ВЫПОЛНЕННЫХ РАБОТ И УСЛУГ СОБСТВЕННЫМИ СИЛАМИ ПО ВИДАМ ЭКОНОМИЧЕСКОЙ ДЕЯТЕЛЬНОСТИ

в фактически действовавших ценах; миллионов рублей

	2018	2019	2020	2021
Добыча полезных ископаемых	1791,2	1619,5	2038,3	2050,9
<i>из нее:</i>				
добыча прочих полезных ископаемых	1791,2	1619,5	2038,3	2050,9
предоставление услуг в области добычи полезных ископаемых	-	-	-	-
Обрабатывающие производства	209367,2	209663,7	219478,2	294762,1
<i>из них:</i>				
производство пищевых продуктов	27702,2	25077,9	28254,6	37795,0
производство напитков	1190,0	1198,3	1272,0	1236,9
производство текстильных изделий	894,2	1340,1	1832,5	2009,7
производство одежды	6258,7	7293,8	7190,6	8544,3
производство кожи и изделий из кожи	952,6	1064,6	905,7	1054,1
обработка древесины и производство изделий из дерева и пробки, кроме мебели, производство изделий из соломки и материалов для плетения	19081,7	23043,5	20386,5	31551,1
производство бумаги и бумажных изделий	141,3	91,0	69,9	235,8
деятельность полиграфическая и копирование носителей информации	2571,2	2602,3	2092,7	2099,7
производство химических веществ и химических продуктов	35063,7	29865,8	35272,2	53672,9
производство лекарственных средств и материалов, применяемых в медицине	125,1	107,9	195,4	268,8
производство резиновых и пластмассовых изделий	23718,6	23977,4	26127,3	34484,0
производство прочей неметаллической минеральной продукции	11413,5	10823,3	13705,1	17069,0
производство металлургическое	12376,1	9089,1	11470,2	22938,1
производство готовых металлических изделий, кроме машин и оборудования	13843,0	20205,6	22415,7	23128,1
производство компьютеров, электронных и оптических изделий	7475,2	7684,0	8754,4	9738,9
производство электрического оборудования	11433,4	12878,9	15011,9	18686,2
производство машин и оборудования, не включенных в другие группировки	4073,1	3731,4	3308,9	4104,7
производство автотранспортных средств, прицепов и полуприцепов	3936,7	4067,0	3797,6	4179,0
производство прочих транспортных средств и оборудования	11360,5	11764,3	4598,4	12457,5
производство мебели	2101,5	2370,9	2498,5	3168,3
производство прочих готовых изделий	10796,5	8407,6	7842,5	3522,5
ремонт и монтаж машин и оборудования	2241,3	2753,2	2475,8	2817,6

85 ЛЕТ СМОЛЕНСКОЙ ОБЛАСТИ

Продолжение табл.

	2018	2019	2020	2021
Обеспечение электрической энергией, газом и паром; кондиционирование воздуха	55189,2	53819,9	54579,6	61945,5
<i>в том числе:</i>				
производство, передача и распределение электроэнергии	45176,1	44182,3	44908,4	51363,0
производство и распределение газообразного топлива	1079,6	1035,1	1093,8	1335,1
производство, передача и распределение пара и горячей воды; кондиционирование воздуха	8933,5	8602,5	8577,4	9247,4
Водоснабжение; водоотведение, организация сбора и утилизации отходов, деятельность по ликвидации загрязнений	8791,4	12241,6	13230,8	12291,3
<i>в том числе:</i>				
забор, очистка и распределение воды	1177,0	1331,3	1581,1	1311,3
сбор и обработка сточных вод	892,0	843,9	1088,3	1236,1
сбор, обработка и утилизация отходов; обработка вторичного сырья	6722,4	10066,4	10561,4	9735,3
предоставление услуг в области ликвидации последствий загрязнений и прочих услуг, связанных с удалением отходов	-	-	-	... ¹⁾

85 ЛЕТ СМОЛЕНСКОЙ ОБЛАСТИ

СТРУКТУРА ОБЪЕМА ОТГРУЖЕННЫХ ТОВАРОВ СОБСТВЕННОГО ПРОИЗВОДСТВА, ВЫПОЛНЕННЫХ РАБОТ И УСЛУГ СОБСТВЕННЫМИ СИЛАМИ ПО ВИДАМ ЭКОНОМИЧЕСКОЙ ДЕЯТЕЛЬНОСТИ

	процентов			
	2018	2019	2020	2021
Добыча полезных ископаемых	100	100	100	100
<i>из нее:</i>				
добыча прочих полезных ископаемых	100	100	100	100
предоставление услуг в области добычи полезных ископаемых	-	-	-	-
Обрабатывающие производства	100	100	100	100
<i>из них:</i>				
производство пищевых продуктов	13,2	12,0	12,9	12,8
производство напитков	0,6	0,6	0,6	0,4
производство текстильных изделий	0,4	0,6	0,8	0,7
производство одежды	3,0	3,5	3,3	2,9
производство кожи и изделий из кожи	0,5	0,5	0,4	0,4
обработка древесины и производство изделий из дерева и пробки, кроме мебели, производство изделий из соломки и материалов для плетения	9,1	11,0	9,3	10,7
производство бумаги и бумажных изделий	0,1	0,0	0,0	0,1
деятельность полиграфическая и копирование носителей информации	1,2	1,2	1,0	0,7
производство химических веществ и химических продуктов	16,7	14,2	16,1	18,2
производство лекарственных средств и материалов, применяемых в медицине	0,1	0,1	0,1	0,1
производство резиновых и пластмассовых изделий	11,3	11,4	11,9	11,7
производство прочей неметаллической минеральной продукции	5,4	5,2	6,2	5,8
производство металлургическое	5,9	4,3	5,2	7,8
производство готовых металлических изделий, кроме машин и оборудования	6,6	9,8	10,2	7,8
производство компьютеров, электронных и оптических изделий	3,6	3,7	4,0	3,3
производство электрического оборудования	5,5	6,1	6,8	6,3
производство машин и оборудования, не включенных в другие группировки	1,9	1,8	1,5	1,4
производство автотранспортных средств, прицепов и полуприцепов	1,9	1,9	1,7	1,4
производство прочих транспортных средств и оборудования	5,4	5,6	2,1	4,2
производство мебели	1,0	1,1	1,1	1,1
производство прочих готовых изделий	5,2	4,0	3,6	1,1
ремонт и монтаж машин и оборудования	1,1	1,3	1,1	1,0

85 ЛЕТ СМОЛЕНСКОЙ ОБЛАСТИ

Продолжение табл.

	2018	2019	2020	2021
Обеспечение электрической энергией, газом и паром; кондиционирование воздуха	100	100	100	100
<i>в том числе:</i>				
производство, передача и распределение электроэнергии	81,9	82,1	82,3	82,9
производство и распределение газообразного топлива	2,0	1,9	2,0	2,2
производство, передача и распределение пара и горячей воды; кондиционирование воздуха	16,2	16,0	15,7	14,9
Водоснабжение; водоотведение, организация сбора и утилизации отходов, деятельность по ликвидации загрязнений	100	100	100	100
<i>в том числе:</i>				
забор, очистка и распределение воды	13,4	10,9	12,0	10,7
сбор и обработка сточных вод	10,1	6,9	8,2	10,1
сбор, обработка и утилизация отходов; обработка вторичного сырья	76,5	82,2	79,8	79,2
предоставление услуг в области ликвидации последствий загрязнений и прочих услуг, связанных с удалением отходов	-	-	-	... ¹⁾

85 ЛЕТ СМОЛЕНСКОЙ ОБЛАСТИ

ОСНОВНЫЕ ПОКАЗАТЕЛИ РАБОТЫ ОРГАНИЗАЦИЙ ОТДЕЛЬНЫХ ВИДОВ ЭКОНОМИЧЕСКОЙ ДЕЯТЕЛЬНОСТИ

	2018	2019	2020	2021
Добыча полезных ископаемых				
Объем отгруженных товаров собственного производства, выполненных работ и услуг собственными силами, млн руб.	1791,2	1619,5	2038,3	2050,9
Индекс производства ¹⁾ , в процентах к предыдущему году	97,3	143,0	110,0	93,4
Среднегодовая численность работников организаций, человек	868	821	820	961
Сальдированный финансовый результат (прибыль минус убыток) ²⁾ , млн руб.	21,4	-45,6	100,8	-17,9
Рентабельность проданных товаров, продукции (работ, услуг) ²⁾ , процентов	5,4	-0,7	3,6	-16,6
Производство пищевых продуктов				
Объем отгруженных товаров собственного производства, выполненных работ и услуг собственными силами, млн руб.	27702,2	25077,9	28254,6	34668,1
Индекс производства ¹⁾ , в процентах к предыдущему году	100,9	114,4	106,2	109,9
Среднегодовая численность работников организаций, человек	7116	7244	6861	6933
Сальдированный финансовый результат (прибыль минус убыток) ²⁾ , млн руб.	159,1	-166,5	542,6	494,5
Рентабельность проданных товаров, продукции (работ, услуг) ²⁾ , процентов	2,9	2,6	3,9	3,6
Производство напитков				
Объем отгруженных товаров собственного производства, выполненных работ и услуг собственными силами, млн руб.	1190,0	1198,3	1272,0	1236,9
Индекс производства ¹⁾ , в процентах к предыдущему году	87,7	91,3	98,2	97,2
Среднегодовая численность работников организаций, человек	548	526	498	394
Сальдированный финансовый результат (прибыль минус убыток) ²⁾ , млн руб.	105,0	70,3	122,0	... ³⁾
Рентабельность проданных товаров, продукции (работ, услуг) ²⁾ , процентов	11,0	7,8	11,6	20,7
Производство текстильных изделий				
Объем отгруженных товаров собственного производства, выполненных работ и услуг собственными силами, млн руб.	894,2	1340,1	1832,5	2774,4
Индекс производства ¹⁾ , в процентах к предыдущему году	64,0	119,6	93,6	157,0
Среднегодовая численность работников организаций, человек	625	344	519	544
Сальдированный финансовый результат (прибыль минус убыток) ²⁾ , млн руб.	-160,7	-8,7	10,9	... ³⁾
Рентабельность проданных товаров, продукции (работ, услуг) ²⁾ , процентов	-3,3	-0,4	1,3	0,9

Продолжение табл.

	2018	2019	2020	2021
Производство одежды				
Объем отгруженных товаров собственного производства, выполненных работ и услуг собственными силами, млн руб.	6258,7	7293,8	7190,6	8544,3
Индекс производства ¹⁾ , в процентах к предыдущему году	99,8	108,6	102,1	105,6
Среднегодовая численность работников организаций, человек	5302	5151	4905	4728
Сальдированный финансовый результат (прибыль минус убыток) ²⁾ , млн руб.	121,4	38,5	-71,5	163,9
Рентабельность проданных товаров, продукции (работ, услуг) ²⁾ , процентов	5,0	1,6	0,5	2,1
Производство кожи и изделий из кожи				
Объем отгруженных товаров собственного производства, выполненных работ и услуг собственными силами, млн руб.	952,6	1064,6	905,7	1054,1
Индекс производства ¹⁾ , в процентах к предыдущему году	92,9	113,8	89,3	115,8
Среднегодовая численность работников организаций, человек	587	595	533	513
Сальдированный финансовый результат (прибыль минус убыток) ²⁾ , млн руб.	8,5	21,1	5,3	... ³⁾
Рентабельность проданных товаров, продукции (работ, услуг) ²⁾ , процентов	4,1	6,1	5,8	3,1
Обработка древесины и производство изделий из дерева и пробки, кроме мебели, производство изделий из соломки и материалов для плетения				
Объем отгруженных товаров собственного производства, выполненных работ и услуг собственными силами, млн руб.	19081,7	23043,5	20386,5	31206,5
Индекс производства ¹⁾ , в процентах к предыдущему году	122,7	111,1	91,7	126,6
Среднегодовая численность работников организаций, человек	2420	2392	1711	1788
Сальдированный финансовый результат (прибыль минус убыток) ²⁾ , млн руб.	-1491,3	770,1	-3936,0	... ³⁾
Рентабельность проданных товаров, продукции (работ, услуг) ²⁾ , процентов	-1,3	6,1	9,7	22,1
Производство бумаги и бумажных изделий				
Объем отгруженных товаров собственного производства, выполненных работ и услуг собственными силами, млн руб.	141,3	91,0	69,9	235,8
Индекс производства ¹⁾ , в процентах к предыдущему году	129,9	76,6	66,8	61,1
Среднегодовая численность работников организаций, человек	125	100	81	61
Сальдированный финансовый результат (прибыль минус убыток) ²⁾ , млн руб.	-0,4	-0,6	10,5	-
Рентабельность проданных товаров, продукции (работ, услуг) ²⁾ , процентов	-0,1	0,1	1,7	-

85 ЛЕТ СМОЛЕНСКОЙ ОБЛАСТИ

Продолжение табл.

	2018	2019	2020	2021
Деятельность полиграфическая и копирование носителей информации				
Объем отгруженных товаров собственного производства, выполненных работ и услуг собственными силами, млн руб.	2571,2	2602,3	2092,7	2099,7
Индекс производства ¹⁾ , в процентах к предыдущему году	103,4	99,6	74,7	92,6
Среднегодовая численность работников организаций, человек	1452	1404	1149	950
Сальдированный финансовый результат (прибыль минус убыток) ²⁾ , млн руб.	257,3	184,5	123,7	... ³⁾
Рентабельность проданных товаров, продукции (работ, услуг) ²⁾ , процентов	8,9	6,6	5,4	5,0
Производство резиновых и пластмассовых изделий				
Объем отгруженных товаров собственного производства, выполненных работ и услуг собственными силами, млн руб.	23718,6	23977,4	26127,3	35071,9
Индекс производства ¹⁾ , в процентах к предыдущему году	106,7	113,6	95,2	113,2
Среднегодовая численность работников организаций, человек	6361	6406	5931	5841
Сальдированный финансовый результат (прибыль минус убыток) ²⁾ , млн руб.	756,6	1177,4	1279,6	1222,6
Рентабельность проданных товаров, продукции (работ, услуг) ²⁾ , процентов	5,4	6,0	7,6	7,9
Производство прочей неметаллической минеральной продукции				
Объем отгруженных товаров собственного производства, выполненных работ и услуг собственными силами, млн руб.	11413,5	10823,3	13705,1	17069,0
Индекс производства ¹⁾ , в процентах к предыдущему году	100,2	108,1	115,1	107,5
Среднегодовая численность работников организаций, человек	4138	3601	3456	4121
Сальдированный финансовый результат (прибыль минус убыток) ²⁾ , млн руб.	485,0	951,7	2068,0	1944,6
Рентабельность проданных товаров, продукции (работ, услуг) ²⁾ , процентов	10,0	12,5	17,7	26,0
Производство готовых металлических изделий, кроме машин и оборудования				
Объем отгруженных товаров собственного производства, выполненных работ и услуг собственными силами, млн руб.	13843,0	20205,6	22415,7	23128,1
Индекс производства ¹⁾ , в процентах к предыдущему году	196,9	168,5	102,9	82,1
Среднегодовая численность работников организаций, человек	4559	5866	5608	5564
Сальдированный финансовый результат (прибыль минус убыток) ²⁾ , млн руб.	-125,7	-154,6	0,7	411,9
Рентабельность проданных товаров, продукции (работ, услуг) ²⁾ , процентов	6,1	1,0	4,1	3,8

85 ЛЕТ СМОЛЕНСКОЙ ОБЛАСТИ

Продолжение табл.

	2018	2019	2020	2021
Производство компьютеров, электронных и оптических изделий				
Объем отгруженных товаров собственного производства, выполненных работ и услуг собственными силами, млн руб.	7475,2	7684,0	8754,4	9736,8
Индекс производства ¹⁾ , в процентах к предыдущему году	99,7	96,3	101,5	102,8
Среднегодовая численность работников организаций, человек	4741	4587	4498	4378
Сальдированный финансовый результат (прибыль минус убыток) ²⁾ , млн руб.	1157,7	805,3	849,4	678,2
Рентабельность проданных товаров, продукции (работ, услуг) ²⁾ , процентов	16,6	14,6	12,5	11,0
Производство электрического оборудования				
Объем отгруженных товаров собственного производства, выполненных работ и услуг собственными силами, млн руб.	11433,4	12878,9	15011,9	17961,7
Индекс производства ¹⁾ , в процентах к предыдущему году	99,5	93,7	94,8	102,0
Среднегодовая численность работников организаций, человек	3289	3444	2573	3169
Сальдированный финансовый результат (прибыль минус убыток) ²⁾ , млн руб.	-104,2	356,8	1618,3	904,5
Рентабельность проданных товаров, продукции (работ, услуг) ²⁾ , процентов	0,0	4,8	10,1	6,0
Производство машин и оборудования, не включенных в другие группировки				
Объем отгруженных товаров собственного производства, выполненных работ и услуг собственными силами, млн руб.	4073,1	3731,4	3308,9	4109,6
Индекс производства ¹⁾ , в процентах к предыдущему году	110,5	127,9	81,4	130,6
Среднегодовая численность работников организаций, человек	1818	1795	1471	1457
Сальдированный финансовый результат (прибыль минус убыток) ²⁾ , млн руб.	298,0	185,7	511,4	... ³⁾
Рентабельность проданных товаров, продукции (работ, услуг) ²⁾ , процентов	4,1	4,7	10,4	12,4
Производство автотранспортных средств, прицепов и полуприцепов				
Объем отгруженных товаров собственного производства, выполненных работ и услуг собственными силами, млн руб.	3936,7	4067,0	3797,6	4179,0
Индекс производства ¹⁾ , в процентах к предыдущему году	108,6	139,7	86,1	117,2
Среднегодовая численность работников организаций, человек	656	716	1116	1234
Сальдированный финансовый результат (прибыль минус убыток) ²⁾ , млн руб.	-78,9	115,5	-80,8	... ³⁾
Рентабельность проданных товаров, продукции (работ, услуг) ²⁾ , процентов	3,2	6,4	-0,6	7,3

85 ЛЕТ СМОЛЕНСКОЙ ОБЛАСТИ

Продолжение табл.

	2018	2019	2020	2021
Производство мебели				
Объем отгруженных товаров собственного производства, выполненных работ и услуг собственными силами, млн руб.	2101,5	2370,9	2498,5	3168,3
Индекс производства ¹⁾ , в процентах к предыдущему году	163,0	174,6	96,1	167,9
Среднегодовая численность работников организаций, человек	1084	994	798	730
Сальдированный финансовый результат (прибыль минус убыток) ²⁾ , млн руб.	-9,9	41,9	70,5	... ³⁾
Рентабельность проданных товаров, продукции (работ, услуг) ²⁾ , процентов	6,9	10,5	8,9	4,5
Производство прочих готовых изделий				
Объем отгруженных товаров собственного производства, выполненных работ и услуг собственными силами, млн руб.	10796,5	8407,6	7842,5	3519,7
Индекс производства ¹⁾ , в процентах к предыдущему году	142,5	83,6	72,8	164,9
Среднегодовая численность работников организаций, человек	2325	2409	2069	1837
Сальдированный финансовый результат (прибыль минус убыток) ²⁾ , млн руб.	71,0	-4125,5	53,8	408,3
Рентабельность проданных товаров, продукции (работ, услуг) ²⁾ , процентов	-4,0	-11,1	-14,1	17,5
Обеспечение электрической энергией, газом и паром; кондиционирование воздуха				
Объем отгруженных товаров собственного производства, выполненных работ и услуг собственными силами, млн руб.	55189,2	53819,9	54579,6	61949,5
Индекс производства ¹⁾ , в процентах к предыдущему году	87,3	102,8	108,4	106,7
Среднегодовая численность работников организаций, человек	16746	16372	15951	15539
Сальдированный финансовый результат (прибыль минус убыток) ²⁾ , млн руб.	346,9	352,3	436,3	406,7
Рентабельность проданных товаров, продукции (работ, услуг) ²⁾ , процентов	2,5	1,3	3,3	4,5

85 ЛЕТ СМОЛЕНСКОЙ ОБЛАСТИ

Продолжение табл.

	2018	2019	2020	2021
Водоснабжение; водоотведение, организация сбора и утилизации отходов, деятельность по ликвидации загрязнений				
Объем отгруженных товаров собственного производства, выполненных работ и услуг собственными силами, млн руб.	55189,2	53819,9	54579,6	12291,3
Индекс производства ¹⁾ , в процентах к предыдущему году	123,3	105,6	108,9	98,4
Среднегодовая численность работников организаций, человек	4109	4272	4383	4243
Сальдированный финансовый результат (прибыль минус убыток) ²⁾ , млн руб.	-31,6	281,9	356,1	499,6
Рентабельность проданных товаров, продукции (работ, услуг) ²⁾ , процентов	2,0	4,9	5,1	5,4

¹⁾ Данные за 2018-2019гг. приведены по итогам ретроспективного пересчета индексов производства, осуществленного в связи с переходом в 2020 году на новый 2018 базисный год.

²⁾ По данным бухгалтерской отчетности; Знак (-) означает убыток (убыточность). За 2019 год информация сформирована на основании данных, полученных из государственного информационного ресурса бухгалтерской (финансовой) отчетности (оператор – ФНС России) по состоянию на 3 августа 2020 года, и данных, представленных в органы государственной статистики. Данные за 2021 год приведены по оперативной отчетности по организациям, кроме субъектов малого предпринимательства, кредитных организаций, государственных (муниципальных) учреждений, некредитных финансовых организаций.

³⁾ Сведения не публикуются в целях обеспечения конфиденциальности первичных статистических данных, полученных от организаций, в соответствии с Федеральным законом от 29.11.2007 № 282-ФЗ «Об официальном статистическом учете и системе государственной статистики в Российской Федерации» (ст.4, п.5; ст.9, п.1).

85 ЛЕТ СМОЛЕНСКОЙ ОБЛАСТИ

ПРОИЗВОДСТВО ВАЖНЕЙШИХ ВИДОВ ПРОМЫШЛЕННОЙ ПРОДУКЦИИ в 2018-2021 гг.¹⁾

	2018	2019	2020	2021
Добыча полезных ископаемых				
Пески природные, тыс. м ³	1632,7	1653,2	2497,0	2074,6
Гранулы, крошка и порошок; галька, гравий, тыс. м ³	2370,2	3835,6	3865,0	4038,7
Производство пищевых продуктов				
Мясо и субпродукты, тонн	96023	75562	82043	97797
Изделия колбасные, включая изделия колбасные для детского питания, тонн	7288	8088	9849	18867
Полуфабрикаты мясные, мясосодержащие, охлажденные, замороженные, тонн	28882	19761	19870	20823
Консервы мясные (мясосодержащие), включая консервы для детского питания, тыс. усл. банок	12180	12489	... ²⁾	... ²⁾
Рыба переработанная и консервированная, ракообразные и моллюски, тонн	3654	4812	9523	13436
Пресервы рыбные, тыс. усл. банок	5714	8214	12516	14777
Фруктоовощные консервы, тыс. усл. банок	155151	205236	237394	248843
Молоко жидкое обработанное, включая молоко для детского питания, тонн	5113	5822	3520	3911
Масло сливочное и пасты масляные, тонн	2015	497	1221	1075
Сыры, тонн	1142	1412	1604	2234
Творог, тонн	201	278	303	421
Продукты кисломолочные (кроме творога и продуктов из творога), тонн	2473	1722	1160	1512
Сметана, тонн	594	634	247	293
Мука из зерновых культур, овощных и других растительных культур; смеси из них, тонн	... ²⁾	4799	5828	5504
Изделия хлебобулочные недлительного хранения, тонн	46034	44838	44348	43287
Изделия хлебобулочные длительного хранения, изделия хлебобулочные пониженной влажности, полуфабрикаты хлебобулочные, тонн	9313	10465	10352	10819
Изделия макаронные и аналогичные мучные изделия, тонн	21	13	... ²⁾	... ³⁾
Кондитерские изделия, тонн	12298	11653	8749	11399
Корма готовые для сельскохозяйственных животных (кроме муки и гранул из люцерны), тонн	118443	369824	392646	362609
Производство напитков				
Пиво, кроме отходов пивоварения, тыс. дкл	4791	3687	3521	3405
Воды минеральные природные упакованные, воды питьевые упакованные, не содержащие сахара, подсластителей, ароматизаторов и других пищевых веществ, тыс. полупитров	36433	52417	55931	52184
Напитки безалкогольные прочие, тыс. дкл	611	804	754	887

85 ЛЕТ СМОЛЕНСКОЙ ОБЛАСТИ

Продолжение табл.

	2018	2019	2020	2021
Производство текстильных изделий				
Волокна льна, подготовленные для прядения, тонн	1075	1128	781	7590
Белье постельное, тыс. штук	35	13	3	4
Производство одежды				
Спецодежда, тыс. штук	972	967	4664	1446
Изделия трикотажные или вязаные, тыс. штук	22809	27686	29501	28220
<i>в том числе:</i>				
одежда верхняя трикотажная или вязаная	16548	21219	22583	20083
изделия бельевые трикотажные или вязаные, включая изделия для детей младшего возраста	6063	6269	6714	7954
Изделия чулочно-носочные трикотажные или вязаные, тыс. пар	26201	20898	18840	16782
<i>в том числе:</i>				
детские	11285	10036	8862	7977
мужские	11789	8463	7676	4152
женские	2151	1339	... ²⁾	3555
Производство кожи и изделий из кожи				
Обувь, тыс. пар	242,5	600,4	1090,2	1739,5
Обработка древесины и производство изделий из дерева и пробки, кроме мебели, производство изделий из соломки и материалов для плетения				
Лесоматериалы, продольно распиленные или расколотые, разделенные на слои или лущеные, толщиной более 6 мм; деревянные железнодрожные или трамвайные шпалы, непропитанные, тыс. м ³	214,6	132,0	106,5	186,4
Фанера, панели деревянные фанерованные и аналогичные материалы слоистые из древесины прочие, м ³	20538	24324	32063	39902
Плиты древесностружечные и аналогичные плиты из древесины или других одревесневших материалов, тыс. усл. м ³	757,9	900,7	599,7	... ²⁾
Поддоны деревянные, включая поддоны с бортами, и прочие деревянные погрузочные щиты, тыс. штук	1558,8	2087,7	2481,8	2666,0
Производство отдельных видов бумаги и бумажных изделий				
Ящики и коробки из гофрированной бумаги или гофрированного картона, тыс. м ³	4839,8	3719,5	3155,7	5060,6
Бланки из бумаги или картона, млн штук	... ²⁾	48,9	29,5	... ²⁾
Производство отдельных видов продукции полиграфической деятельности				
Услуги полиграфические и услуги, связанные с печатанием, млн руб.	2330,3	2386,4	1889,1	2266,3

85 ЛЕТ СМОЛЕНСКОЙ ОБЛАСТИ

Продолжение табл.

	2018	2019	2020	2021
Производство резиновых и пластмассовых изделий				
Плиты, листы, пленка и полосы (ленты) прочие пластмассовые непористые, тонн	85544	89421	87762	102153
Изделия упаковочные пластмассовые прочие, млн штук	483,3	681,3	775,7	970,1
Блоки дверные пластмассовые и пороги для них, м ²	13495	13113	10822	17152
Блоки оконные пластмассовые, тыс. м ²	381,2	404,4	270,9	277,1
Посуда столовая и кухонная, прочие предметы домашнего обихода и предметы туалета пластмассовые, млн штук	292,5	382,8	359,7	331,4
Фурнитура для мебели, транспортных средств и аналогичные пластмассовые изделия; статуэтки и прочие декоративные изделия пластмассовые, тонн	1433	1903	1859	1692
Производство прочей неметаллической минеральной продукции				
Кирпич керамический неогнеупорный строительный, млн усл. кирпичей	63,0	64,1	44,5	39,9
Плиты из цемента, бетона или искусственного камня, тыс. м ²	225,1	362,9	472,6	715,2
Изделия аналогичные из цемента, бетона или искусственного камня, млн усл. кирпичей	4,9	3,4	8,6	24,6
Блоки и прочие изделия сборные строительные для зданий и сооружений из цемента, бетона или искусственного камня, тыс. м ³	440,2	486,4	481,3	545,9
Бетон, готовый для заливки (товарный бетон), тыс. м ³	118,4	132,8	126,2	153,4
Растворы строительные, тыс. м ³	25,6	27,4	24,6	23,0
Производство готовых металлических изделий, кроме машин и оборудования				
Конструкции и детали конструкций из черных металлов, тыс. тонн	77,3	92,2	57,3	125,5
Производство компьютеров, электронных и оптических изделий				
Машины вычислительные электронные цифровые, поставляемые в виде систем для автоматической обработки данных, штук	944	735	453	334
Аппаратура коммуникационная, аппаратура радио- или телевизионная передающая; телевизионные камеры, млн руб.	1196,9	1294,5	1509,1	2095,7
Приборы для контроля прочих физических величин, млн руб.	2469,4	2557,6	... ²⁾	2461,0
Термостаты, стабилизаторы давления и прочие приборы и аппаратура для автоматического регулирования или управления, млн руб.	1211,1	1115,1	1051,0	758,5
Инструменты и приборы прочие для измерения, контроля и испытаний	... ²⁾	... ²⁾	1074,5	1018,3

85 ЛЕТ СМОЛЕНСКОЙ ОБЛАСТИ

Продолжение табл.

	2018	2019	2020	2021
Производство электрического оборудования				
Устройства коммутации или защиты электрических цепей на напряжение более 1 кВ, млн руб.	... ²⁾	... ²⁾	... ²⁾	... ²⁾
Устройства коммутации или защиты электрических цепей на напряжение не более 1 кВ, млн руб.	... ²⁾	... ²⁾	... ²⁾	... ²⁾
Проводники электрические прочие на напряжение не более 1 кВ, тыс. км	114,6	127,7	139,2	133,7
Светильники и осветительные устройства, тыс. штук	156,1	153,6	140,9	150,0
Производство отдельных видов машин и оборудования, не включенных в другие группировки				
Оборудование для производства пищевых продуктов, напитков и табачных изделий, кроме его частей, млн руб.	144,4	132,3	... ²⁾	174,1
Производство автотранспортных средств, прицепов и полуприцепов				
Комплекующие и принадлежности для автотранспортных средств прочие, млн руб.	800,1	878,3	807,9	1280,2
Производство мебели				
Мебель, млн руб.	1910,7	1974,0	2156,9	3191,1
Мебель деревянная для офисов, млн руб.	43,0	57,1	106,5	144,8
Столы письменные деревянные для офисов, административных помещений, штук	5107	5667	9939	9401
Мебель для сидения, преимущественно с деревянным каркасом, штук	929	564	391	1652
Столы кухонные, для столовой и гостиной, штук	18941	31896	17714	16754
Шкафы кухонные, для спальни, столовой и гостиной, штук	33510	59164	48485	70300
Кровати деревянные, штук	2476	2853	2128	4746
Производство отдельных видов прочих готовых изделий				
Игры и игрушки, млн руб.	... ²⁾	160,1	236,0	342,0
Производство электроэнергии, пара и горячей воды				
Электроэнергия, млн кВт·ч	21663,0	22467,8	24620,5	26147,8
Пар и горячая вода, тыс. Гкал	7419,7	6982,0	6948,5	7468,3

¹⁾ Данные приведены в соответствии с Общероссийским классификатором продукции по видам экономической деятельности (ОКПД2) ОК 034-2014, введенным в статистическую практику с 1 января 2017 года, согласно приказу Федеральной службы государственной статистики от 20.11.2015 №560.

²⁾ Сведения не публикуются в целях обеспечения конфиденциальности первичных статистических данных, полученных от организаций, в соответствии с Федеральным законом от 29.11.2007 № 282-ФЗ «Об официальном статистическом учете и системе государственной статистики в Российской Федерации» (ст.4, п.5; ст.9, п.1).

СЕЛЬСКОЕ ХОЗЯЙСТВО

ПРОДУКЦИЯ СЕЛЬСКОГО ХОЗЯЙСТВА ПО КАТЕГОРИЯМ ХОЗЯЙСТВ

в фактически действовавших ценах; миллионов рублей

	2000	2010 ¹⁾	2018	2019	2020	2021 ³⁾
Хозяйства всех категорий						
Продукция сельского хозяйства	5535,7	13320,0	24146,8	26740,6	26772,8	28156,3
<i>в том числе:</i>						
растениеводство	2342,6	5007,8	8673,4	10295,0	11175,8	13367,8
животноводство	3193,1	8312,2	15473,4	16445,6	15597,0	14788,5
Сельскохозяйственные организации						
Продукция сельского хозяйства	2003,2	4831,1	15246,7	17494,3	18032,1	19025,6
<i>в том числе:</i>						
растениеводство	724,8	1493,9	4059,5	5546,3	6935,9	8037,0
животноводство	1278,5	3337,2	11187,2	11948,0	11096,3	10988,6
Хозяйства населения						
Продукция сельского хозяйства	3440,0	7823,0	7465,7	7820,4	7266,8	7407,5
<i>в том числе:</i>						
растениеводство	1576,8	3328,7	3826,6	3958,9	3333,5	4243,7
животноводство	1863,1	4494,3	3639,2	3861,5	3933,3	3163,8
Крестьянские (фермерские) хозяйства²⁾						
Продукция сельского хозяйства	92,6	665,9	1434,4	1425,9	1473,8	1723,2
<i>в том числе:</i>						
растениеводство	41,0	185,2	787,3	789,8	906,4	1087,1
животноводство	51,5	480,7	647,1	636,1	567,4	636,1

¹⁾ Данные пересчитаны с учетом итогов ВСХП-2016.

²⁾ Включая индивидуальных предпринимателей.

³⁾ Данные предварительные.

85 ЛЕТ СМОЛЕНСКОЙ ОБЛАСТИ

ИНДЕКСЫ ПРОИЗВОДСТВА ПРОДУКЦИИ СЕЛЬСКОГО ХОЗЯЙСТВА ПО КАТЕГОРИЯМ ХОЗЯЙСТВ

в сопоставимых ценах; в процентах к предыдущему году

	2000	2010 ¹⁾	2018	2019	2020	2021 ³⁾
Хозяйства всех категорий						
Продукция сельского хозяйства	96,9	89,9	106,1	104,9	96,4	86,3
<i>в том числе:</i>						
растениеводство	87,3	89,2	111,5	115,4	96,6	94,1
животноводство	104,8	90,3	103,3	99,1	96,3	80,6
Сельскохозяйственные организации						
Продукция сельского хозяйства	103,1	84,6	107,5	109,0	100,5	86,5
<i>в том числе:</i>						
растениеводство	105,8	77,6	104,0	128,2	107,0	96,3
животноводство	101,9	87,7	108,8	102,1	97,5	80,4
Хозяйства населения						
Продукция сельского хозяйства	93,6	92,8	106,3	99,6	88,1	83,7
<i>в том числе:</i>						
растениеводство	81,4	95,9	123,3	106,9	83,0	88,2
животноводство	107,3	90,7	92,4	92,0	93,3	79,8
Крестьянские (фермерские) хозяйства²⁾						
Продукция сельского хозяйства	100,3	93,4	93,2	89,8	91,7	96,3
<i>в том числе:</i>						
растениеводство	105,7	70,3	98,5	91,8	92,4	99,6
животноводство	96,9	106,5	87,5	87,5	90,7	91,0

¹⁾ Данные пересчитаны с учетом итогов ВСХП-2016.

²⁾ Включая индивидуальных предпринимателей.

³⁾ Данные предварительные.

85 ЛЕТ СМОЛЕНСКОЙ ОБЛАСТИ

ПОСЕВНЫЕ ПЛОЩАДИ СЕЛЬСКОХОЗЯЙСТВЕННЫХ КУЛЬТУР В ХОЗЯЙСТВАХ ВСЕХ КАТЕГОРИЙ

тысяч гектаров

Годы	Вся посевная площадь	в том числе			
		зерновые культуры	технические культуры	картофель и овощные культуры	кормовые культуры
1940	1538,3	854,5	206,1	180,1	297,6
1950	1130,3	712,4	193,3	149,1	75,5
1960	1405,7	651,6	121,1	156,1	476,9
1970	1476,8	681,6	108,0	133,1	554,1
1980	1544,7	592,4	102,6	109,7	740,0
1990	1438,8	610,8	76,7	71,3	680,0
2000	781,8	203,5	13,9	40,7	523,7
2010	451,7	87,3	13,3	18,4	332,7
2018	404,6	120,2	17,5	12,0	254,9
2019	396,8	124,7	18,3	11,2	242,6
2020	398,2	140,3	18,2	10,6	229,1
2021	400,9	143,3	19,3	10,3	228,0

ВАЛОВОЙ СБОР СЕЛЬСКОХОЗЯЙСТВЕННЫХ КУЛЬТУР В ХОЗЯЙСТВАХ ВСЕХ КАТЕГОРИЙ

ТЫСЯЧ ТОНН

Годы	Зерно (в весе после доработки)	Льноволокно	Картофель	Овощи
1940	629,8	30,8	2323,8	119,3
1950	327,4	18,8	1414,2	66,5
1960	423,1	30,8	1810,0	144,4
1970	734,5	34,6	1632,6	97,5
1980	334,8	25,1	726,2	96,9
1990	846,3	13,5	756,2	88,4
2000	182,6	5,3	272,1	81,8
2010	86,2	0,8	149,5	57,9
2018	278,4	3,3	128,6	52,1
2019	318,6	3,6	134,8	64,9
2020	301,9	1,9	103,6	61,8
2021	275,4	2,9	95,2	65,2

85 ЛЕТ СМОЛЕНСКОЙ ОБЛАСТИ

УРОЖАЙНОСТЬ ОСНОВНЫХ СЕЛЬСКОХОЗЯЙСТВЕННЫХ КУЛЬТУР В ХОЗЯЙСТВАХ ВСЕХ КАТЕГОРИЙ

центнеров с 1 гектара

Годы	Зерновые культуры (в первоначально-оприходованном весе)	Лен-долгунец (волокно)	Картофель	Овощи
1940	7,4	1,5	140	88
1950	4,6	1,0	100	94
1960	7,6	2,5	121	221
1970	12,4	3,3	129	148
1980	7,1	2,4	70	169
1990	17,0	1,9	112	224
2000	10,4	5,7	75,2	185,4
2010	12,2	6,1	97,4	207,8
2018	23,9	10,2	131,2	223,8
2019	25,9	9,2	146,2	255,2
2020	23,5	7,1	118,2	218,0
2021	19,9	7,3	111,6	222,2

ПОГОЛОВЬЕ СКОТА И ПТИЦЫ В ХОЗЯЙСТВАХ ВСЕХ КАТЕГОРИЙ

на 1 января; тыс. голов

Годы	Крупный рогатый скот	в том числе коровы	Свиньи	Овцы и козы	Лошади	Птица ¹⁾
1941	503,4	321,6	427,6	627,6	263,6	245,6
1951	536,1	246,2	191,1	498,7	84,9	312,5
1961	552,9	302,8	536,5	334,8	72,7	338,5
1971	730,5	348,0	471,7	426,7	44,5	891,9
1981	804,7	365,2	364,0	264,0	22,7	1948,2
1991	766,1	291,4	388,8	156,1	17,6	2778,8
2001	282,1	161,4	122,4	47,3	9,6	1094,3
2011	137,1	75,7	87,1	35,2	2,4	726,0
2019	111,7	53,8	314,5	24,9	1,0	972,9
2020	123,1	60,0	324,5	24,9	0,9	1063,2
2021	128,4	57,7	200,5	24,5	0,9	1107,2
2022	126,7	56,9	211,8	24,3	0,9	1125,4

¹⁾ В сельскохозяйственных организациях.

85 ЛЕТ СМОЛЕНСКОЙ ОБЛАСТИ

ПРОИЗВОДСТВО ОСНОВНЫХ ПРОДУКТОВ ЖИВОТНОВОДСТВА В ХОЗЯЙСТВАХ ВСЕХ КАТЕГОРИЙ

ТЫСЯЧ ТОНН

Годы	Скот и птица на убой		Молоко	Яйца, млн штук	Шерсть (в физическом весе), тонн
	в живом весе	в убойном весе			
1940	84,5	50,9	481,2	80,5	977
1950	71,8	43,0	439,4	136,7	816
1960	133,0	83,9	635,2	125,1	737
1970	142,7	93,8	906,0	219,1	753
1980	143,1	92,2	784,7	309,9	439
1990	153,7	98,6	797,4	335,9	292
2000	54,4	34,4	433,9	314,3	39
2010	49,3	33,2	292,6	228,3	32
2018	87,1	69,8	172,2	279,5	25
2019	89,1	71,6	163,0	314,7	18
2020	87,6	70,9	161,0	288,0	27
2021	59,3	43,9	149,8	326,8	15

¹⁾ Предварительные данные.

СТРОИТЕЛЬСТВО И ИНВЕСТИЦИИ

КАПИТАЛЬНЫЕ ВЛОЖЕНИЯ ПО ОТРАСЛЯМ ЭКОНОМИКИ

в сопоставимых сметных ценах 1991 г.; миллионов рублей

	1950	1960	1970	1980	1990
Всего инвестиций	99,8	253,9	459,8	1289,2	1787,0
<i>в том числе:</i>					
промышленность	164,6	680,7	679,0
сельское хозяйство	117,7	330,0	591,5
лесное хозяйство	1,4	3,9	5,4
строительство	15,2	21,9	41,1
транспорт	12,9	28,4	100,1
связь	3,2	5,2	19,6
торговля и общественное питание	12,4	12,9	8,9
материально-техническое снабжение и сбыт	0,9	1,3	3,6
бытовое обслуживание населения	3,2	2,6	5,4
жилищное строительство	77,7	140,5	234,1
коммунальное строительство	14,3	21,9	53,6
здравоохранение, физическая культура и социальное обеспечение	8,3	9,0	16,1
образование	15,6	12,9	16,1
культура и искусство	3,7	12,9	8,9
предприятия прочих отраслей	8,7	5,1	3,6

85 ЛЕТ СМОЛЕНСКОЙ ОБЛАСТИ

ИНВЕСТИЦИИ В ОСНОВНОЙ КАПИТАЛ ПО ОТРАСЛЯМ ЭКОНОМИКИ в 2000 году¹⁾

в фактически действовавших ценах

	Млн рублей
Всего инвестиций	6440,7 ²⁾
<i>в том числе:</i>	
промышленность	1116,1
сельское хозяйство	122,6
лесное хозяйство	7,5
транспорт	4231,9 ²⁾
связь	65,5
строительство	51,9
торговля и общественное питание	19,5
материально-техническое снабжение и сбыт	68,2
информационно-вычислительное обслуживание	2,6
прочие виды деятельности сферы материального производства	0,3
жилищное строительство	501,2
коммунальное строительство	117,7
непроизводственные виды бытового обслуживания населения	1,0
здравоохранение, физкультура и соцобеспечение	57,2
образование	30,2
культура и искусство	25,6
наука и научное обслуживание	1,1
прочие	20,6

¹⁾ По крупным и средним предприятиям и организациям.

²⁾ Увеличение за счет строительства газопровода «Ямал-Европа».

85 ЛЕТ СМОЛЕНСКОЙ ОБЛАСТИ

ИНВЕСТИЦИИ В ОСНОВНОЙ КАПИТАЛ ПО ВИДАМ ЭКОНОМИЧЕСКОЙ ДЕЯТЕЛЬНОСТИ в 2010 году¹⁾

в фактически действовавших ценах

	Млн рублей
Инвестиции в основной капитал - всего	33179,4
<i>в том числе по видам экономической деятельности:</i>	
сельское хозяйство, охота и лесное хозяйство	2086,9
рыболовство, рыбоводство	-
добыча полезных ископаемых	8,5
<i>из нее:</i>	
добыча топливно-энергетических полезных ископаемых	... ²⁾
добыча полезных ископаемых, кроме топливно-энергетических	8,5
обрабатывающие производства	3509,0
<i>из них:</i>	
производство пищевых продуктов, включая напитки, и табака	429,3
текстильное и швейное производство	178,8
производство кожи, изделий из кожи и производство обуви	... ²⁾
обработка древесины и производство изделий из дерева	107,9
целлюлозно-бумажное производство; издательская и полиграфическая деятельность	37,6
химическое производство	590,7
производство резиновых и пластмассовых изделий	224,4
производство прочих неметаллических минеральных продуктов	96,2
металлургическое производство и производство готовых металлических изделий	900,3
производство машин и оборудования	157,4
производство электрооборудования, электронного и оптического оборудования	454,5
производство транспортных средств и оборудования	163,0
прочие производства	161,5
производство и распределение электроэнергии, газа и воды	10432,6
строительство	295,4
оптовая и розничная торговля; ремонт автотранспортных средств, мотоциклов, бытовых изделий и предметов личного пользования	567,8
<i>из нее:</i>	
торговля автотранспортными средствами и мотоциклами, их техническое обслуживание и ремонт	398,2
оптовая торговля, включая торговлю через агентов, кроме торговли автотранспортными средствами и мотоциклами	66,8
розничная торговля, кроме торговли автотранспортными средствами и мотоциклами; ремонт бытовых изделий и предметов личного пользования	102,8
гостиницы и рестораны	101,1

85 ЛЕТ СМОЛЕНСКОЙ ОБЛАСТИ

Продолжение табл.

	Млн рублей
транспорт и связь	13008,0
<i>из них</i> связь	1218,0
финансовая деятельность	392,6
операции с недвижимым имуществом, аренда и предоставление услуг	826,9
государственное управление и обеспечение военной безопасности; социальное страхование	549,2
образование	218,5
здравоохранение и предоставление социальных услуг	508,9
предоставление прочих коммунальных, социальных и персональных услуг	674,0

¹⁾ Без субъектов малого предпринимательства, объема инвестиций, не наблюдаемых прямыми статистическими методами, и средств индивидуальных застройщиков.

²⁾ Данные не публикуются в целях обеспечения конфиденциальности первичных статистических данных, полученных от организаций, в соответствии с Федеральным законом от 29.11.2007 № 282-ФЗ «Об официальном статистическом учете и системе государственной статистики в Российской Федерации» (ст.4, п.5; ст.9, п.1).

85 ЛЕТ СМОЛЕНСКОЙ ОБЛАСТИ

ИНВЕСТИЦИИ В ОСНОВНОЙ КАПИТАЛ ПО ВИДАМ ЭКОНОМИЧЕСКОЙ ДЕЯТЕЛЬНОСТИ в 2018-2021 гг.¹⁾

в фактически действовавших ценах, миллионов рублей

	2018	2019	2020	2021
Инвестиции в основной капитал - всего	47616,7	44094,9	39392,9	45669,9
<i>из них по видам экономической деятельности:</i>				
сельское, лесное хозяйство, охота, рыболовство и рыбоводство	4001,4	2897,6	1881,2	3805,2
<i>из них:</i>				
сельское хозяйство	3974,0	2838,9	1824,3	3678,7
лесоводство и лесозаготовки	0,4	42,4	42,5	... ²⁾
добыча полезных ископаемых	97,8	92,7	61,7	124,9
<i>из них:</i>				
добыча прочих полезных ископаемых	97,8	92,7	61,7	124,9
обрабатывающие производства	8369,4	12416,7	8341,3	8993,0
<i>из них:</i>				
производство пищевых продуктов	884,5	1364,0	1825,2	1991,0
производство напитков	... ²⁾	... ²⁾	... ²⁾	... ²⁾
производство табачных изделий	-	-	-	-
производство текстильных изделий	59,3	... ²⁾	... ²⁾	... ²⁾
производство одежды	33,6	39,8	200,4	70,1
производство кожи и изделий из кожи	-	... ²⁾	... ²⁾	... ²⁾
обработка древесины и производство изделий из дерева и пробки, кроме мебели, производство изделий из соломки и материалов для плетения	1146,5	687,0	309,4	319,8
производство бумаги и бумажных изделий	-	-	-	-
деятельность полиграфическая и копирование носителей информации	... ²⁾	... ²⁾	223,0	... ²⁾
производство кокса и нефтепродуктов	-	-	-	-
производство химических веществ и химических продуктов	1425,2	5016,2	1627,0	2274,6
производство лекарственных средств и материалов, применяемых в медицине	-	-	-	-
производство резиновых и пластмассовых изделий	2035,0	2020,9	2032,3	1220,7
производство прочей неметаллической минеральной продукции	1090,2	477,7	359,4	408,7
производство металлургическое	... ²⁾	... ²⁾	... ²⁾	... ²⁾
производство готовых металлических изделий, кроме машин и оборудования	51,7	107,7	149,7	148,9
производство компьютеров, электронных и оптических изделий	344,3	779,5	237,2	274,8

85 ЛЕТ СМОЛЕНСКОЙ ОБЛАСТИ

Продолжение табл.

	2018	2019	2020	2021
производство электрического оборудования	356,4	146,9	160,3	365,0
производство машин и оборудования, не включенных в другие группировки	146,8	... ²⁾	... ²⁾	... ²⁾
производство автотранспортных средств, прицепов и полуприцепов	... ²⁾	... ²⁾	99,5	153,3
производство прочих транспортных средств и оборудования	528,2	1210,3	910,4	1122,6
производство мебели	8,1	... ²⁾	... ²⁾	... ²⁾
производство прочих готовых изделий	93,8	199,9	19,3	92,4
ремонт и монтаж машин и оборудования	5,9	2,7	4,0	5,4
обеспечение электрической энергией, газом и паром; кондиционирование воздуха	14911,7	6724,6	5733,1	6192,6
<i>в том числе:</i>				
производство, передача и распределение электроэнергии	13806,8	5876,6	4679,4	5184,4
производство и распределение газообразного топлива	663,8	481,5	643,3	456,1
производство, передача и распределение пара и горячей воды; кондиционирование воздуха	441,1	366,5	410,4	552,1
водоснабжение; водоотведение, организация сбора и утилизации отходов, деятельность по ликвидации загрязнений	250,0	762,3	754,3	822,6
<i>в том числе:</i>				
забор, очистка и распределение воды	131,1	413,4	446,9	248,3
сбор и обработка сточных вод	110,5	201,8	152,6	113,6
сбор, обработка и утилизация отходов; обработка вторичного сырья	8,3	147,2	154,8	460,7
строительство	390,6	801,2	1197,9	537,6
торговля оптовая и розничная; ремонт автотранспортных средств и мотоциклов	1291,8	1130,7	1489,7	1586,9
<i>в том числе:</i>				
торговля оптовая и розничная автотранспортными средствами и мотоциклами и их ремонт	45,5	29,9	26,6	146,9
торговля оптовая, кроме оптовой торговли автотранспортными средствами и мотоциклами	307,6	257,3	325,5	838,9
торговля розничная, кроме торговли автотранспортными средствами и мотоциклами	938,7	843,5	1137,6	601,1
транспортировка и хранение	11420,5	13400,8	8070,5	8149,6
<i>из них:</i>				
деятельность почтовой связи и курьерская деятельность	... ²⁾	... ²⁾	... ²⁾	39,1

85 ЛЕТ СМОЛЕНСКОЙ ОБЛАСТИ

Продолжение табл.

	2018	2019	2020	2021
деятельность гостиниц и предприятий общественного питания	37,2	25,2	32,7	26,7
деятельность в области информации и связи	1397,1	1354,1	1383,1	1433,6
деятельность финансовая и страховая	129,1	241,6	798,8	149,6
деятельность по операциям с недвижимым имуществом	421,3	376,6	2220,3	2188,7
деятельность профессиональная, научная и техническая	64,9	86,6	80,6	130,1
деятельность административная и сопутствующие дополнительные услуги	156,0	1017,2	3440,0	7419,6
государственное управление и обеспечение военной безопасности; социальное обеспечение	1195,1	442,3	716,2	569,5
образование	648,6	892,3	854,3	1110,2
деятельность в области здравоохранения и социальных услуг	2543,2	1043,8	1832,3	2094,3
деятельность в области культуры, спорта, организации досуга и развлечений	261,4	374,7	480,1	305,7
предоставление прочих видов услуг	29,8	13,9	24,7	29,6

¹⁾ Без субъектов малого предпринимательства, объема инвестиций, не наблюдаемых прямыми статистическими методами, и средств индивидуальных застройщиков.

²⁾ Данные не публикуются в целях обеспечения конфиденциальности первичных статистических данных, полученных от организаций, в соответствии с Федеральным законом от 29.11.2007 № 282-ФЗ «Об официальном статистическом учете и системе государственной статистики в Российской Федерации» (ст.4, п.5; ст.9, п.1).

ВВОД В ДЕЙСТВИЕ ЖИЛЫХ ДОМОВ

Годы	Введено в действие, тыс. м ² общей площади			Удельный вес в общем вводе, %	
	предприятия и организациями всех форм собственности	в том числе		жилищно-строительных кооперативов	населения
		жилищно-строительными кооперативами	населением за свой счет и с помощью кредитов		
1950	342,4	-	234,4	-	68
1960	577,5	-	351,9	-	61
1970	495,1	9,8	127,1	2,0	26
1980	553,9	4,0	23,7	0,7	4
1990	571,9	12,9	10,9	2,3	2
2000	169,6	-	45,1	-	27
2010	348,0	-	161,5	-	46
2018	359,7	-	226,5	-	63,0
2019 ¹⁾	426,8	-	256,2	-	60,0
2020 ¹⁾	444,2	-	237,0	-	53,3
2021 ¹⁾	483,1	-	282,4	-	58,5

¹⁾ Данные приведены с учетом жилых домов, построенных населением на земельных участках, предназначенных для ведения садоводства. Ранее, до августа 2019 г., такие дома не учитывались. Изменения связаны с тем, что в полном объеме начали действовать нормы Федерального закона от 29.07.2017 № 217-ФЗ «О ведении гражданами садоводства и огородничества для собственных нужд и о внесении изменений в отдельные законодательные акты Российской Федерации».

ЧИСЛО ПОСТРОЕННЫХ КВАРТИР И ИХ СРЕДНИЙ РАЗМЕР

	1980	1990	2000	2010	2018	2019	2020	2021 ¹⁾
Организациями всех форм собственности								
Число квартир	9338	8398	2170	4206	3898	4792	5332	5467
Их средний размер, м ² общей площади	50	69	78	83	92	89	83	88
Жилищно-строительными кооперативами								
Число квартир	72	247	-	-	-	-	-	-
Их средний размер, м ² общей площади	56	53	-	-	-	-	-	-
Населением за счет собственных и заемных средств								
Число квартир	464	180	409	1047	1478	1785	1630	1948
Их средний размер, м ² общей площади	51	61	110	154	153	144	145	145

¹⁾ Данные приведены с учетом жилых домов, построенных населением на земельных участках, предназначенных для ведения садоводства. Ранее, до августа 2019 г., такие дома не учитывались. Изменения связаны с тем, что в полном объеме начали действовать нормы Федерального закона от 29.07.2017 № 217-ФЗ «О ведении гражданами садоводства и огородничества для собственных нужд и о внесении изменений в отдельные законодательные акты Российской Федерации».

СТРОИТЕЛЬСТВО ЖИЛЫХ ДОМОВ ИНДИВИДУАЛЬНЫМИ ЗАСТРОЙЩИКАМИ

тысяч квадратных метров общей площади

Годы	Введено всего	Удельный вес в общем вводе, процентов	Из общего итога введено	
			в сельской местности	в городской местности
1950	234,4	68	190,0	44,4
1960	351,9	61	291,3	60,6
1970	127,1	26	101,5	25,6
1980	23,7	4	10,7	13,0
1990	10,9	2	4,2	6,7
2000	45,1	27	17,1	28,0
2010	161,5	46	50,3	111,2
2018	226,5	63	144,9	81,6
2019 ¹⁾	256,2	60	171,1	85,1
2020 ¹⁾	237,0	53	149,2	87,8
2021 ¹⁾	282,4	58	183,0	99,5

¹⁾ Данные приведены с учетом жилых домов, построенных населением на земельных участках, предназначенных для ведения садоводства. Ранее, до августа 2019 г., такие дома не учитывались. Изменения связаны с тем, что в полном объеме начали действовать нормы Федерального закона от 29.07.2017 № 217-ФЗ «О ведении гражданами садоводства и огородничества для собственных нужд и о внесении изменений в отдельные законодательные акты Российской Федерации».

ВВОД В ДЕЙСТВИЕ ЖИЛЫХ ДОМОВ В РАСЧЕТЕ НА 1000 ЧЕЛОВЕК НАСЕЛЕНИЯ, ВКЛЮЧАЯ ИНДИВИДУАЛЬНОЕ СТРОИТЕЛЬСТВО

квадратных метров общей площади

Годы	Всего	в том числе	
		в городской местности	в сельской местности
1970	446	540	361
1980	491	550	396
1990	494	470	537
2000	155	195	59
2010	352	407	208
2018	380	276	645
2019 ¹⁾	455	343	737
2020 ¹⁾	479	383	725
2021 ¹⁾	528	392	879

¹⁾ Данные приведены с учетом жилых домов, построенных населением на земельных участках, предназначенных для ведения садоводства. Ранее, до августа 2019 г., такие дома не учитывались. Изменения связаны с тем, что в полном объеме начали действовать нормы Федерального закона от 29.07.2017 № 217-ФЗ «О ведении гражданами садоводства и огородничества для собственных нужд и о внесении изменений в отдельные законодательные акты Российской Федерации».

ТРАНСПОРТ

ЭКСПЛУАТАЦИОННАЯ ДЛИНА ПУТЕЙ СООБЩЕНИЯ ОБЩЕГО ПОЛЬЗОВАНИЯ

на конец года, километров

Годы	Железнодорожные пути	В том числе электрифицированные ¹⁾	Автомобильные дороги с твердым покрытием ²⁾	Трамвайные пути	Троллейбусные линии
1937	1115	-	-	20,2	-
1940	1108	-	1100	20,2	-
1950	1071	-	1169	18,6	-
1960	1099	-	1306	25,8	-
1970	1175	-	2530	18,6	-
1980	1259	332	4277	19,7	-
1990	1258	381	5281	24,6	-
2000	1258	381	8862	27,8	13,3
2010	1109	381	8984	23,0	13,3
2018	1156	...	15713
2019	1123	...	16183
2020	1123	...	16411
2021	1121	...	16606

¹⁾ С 2018 г. данные формируются в целом по Российской Федерации.

²⁾ Включая дороги необщего пользования.

ОСНОВНЫЕ ПОКАЗАТЕЛИ РАБОТЫ АВТОМОБИЛЬНОГО ТРАНСПОРТА ОБЩЕГО ПОЛЬЗОВАНИЯ

Годы	Перевезено грузов, млн т ¹⁾	Грузооборот, млн т·км ¹⁾	Перевезено пассажиров, млн человек	Пассажирооборот, млн пассажиро-километров
1940	0,04	0,7	1,5	14,4
1950	0,3	6,6	3,7	19,9
1960	6,3	91,8	50,0	289
1970	10,1	135	107	671
1980	24,7	649	180	1511
1990	25,3	668	174	1718
2000	4,1	280	183	1168
2010	3,0	2635	103	1176
2018	6,2	8640	47,9	521
2019	6,7	8991	50,7	529
2020	6,8	9625	28,6	305
2021	9,3	14777	28,7	425

¹⁾ 1980-1990 гг. – с учетом оценки перевозок грузов мелкими хозяйствами (имеющими менее 10 грузовых автомобилей) и предпринимателями (физическими лицами), занимающимися коммерческими грузовыми автоперевозками. С 2000 г. – с учетом субъектов малого и среднего предпринимательства (без микропредприятий).

ТОРГОВЛЯ И УСЛУГИ НАСЕЛЕНИЮ

**ТОРГОВЛЯ И УСЛУГИ НАСЕЛЕНИЮ
в 2037-2000 гг.**

ОСНОВНЫЕ ПОКАЗАТЕЛИ РАЗВИТИЯ ТОРГОВЛИ

в ценах соответствующих лет; миллионов рублей

	1937	1940	1950	1960	1970	1980
Количество предприятий организованной торговли						
розничной торговли	3201	3762	2908	3277	3809	3774
общественного питания	390	640	354	611	892	1209
Среднесписочная численность работников, тыс. человек	...	12	9	16	26	33
Издержки обращения	11	22	51	85
Общий объем розничного товарооборота во всех каналах реализации	88	119	160	340	682	1101
<i>в том числе:</i>						
общественное питание	7	18	21	28	57	94
потребкооперация	...	44	66	165	313	468
Товарные запасы в розничной сети, на конец года	...	13	28	68	1415	193
в днях торговли	...	46	74	72	81	67

Продолжение табл.

	1990	2000
Количество предприятий организованной торговли		
розничной торговли	3711	649 ¹⁾
общественного питания	1475	140 ¹⁾
Среднесписочная численность работников, тыс. человек	35	19
Издержки обращения	58	274 ²⁾
Оборот розничной торговли	1686	14888
<i>в том числе:</i>		
потребкооперация	589	757
Оборот общественного питания	138	385
Товарные запасы в розничной сети, на конец года	149	263
в днях торговли	35	31

¹⁾ Приводятся данные Единого государственного регистра предприятий и организаций всех форм собственности и хозяйствования (ЕГРПО).

²⁾ По крупным и средним организациям розничной торговли.

85 ЛЕТ СМОЛЕНСКОЙ ОБЛАСТИ

ИНДЕКСЫ ФИЗИЧЕСКОГО ОБЪЕМА РОЗНИЧНОГО ТОВАРОБОРОТА

В СОПОСТАВИМЫХ ЦЕНАХ

Годы	В процентах к:						
	1940	1950	1960	1970	1980	1990	2000
1940	100	-	-	-	-	-	-
1950	133	100	-	-	-	-	-
1960	205	291	100	-	-	-	-
1970	422	600	207	100	-	-	-
1980	663	921	315	156	100	-	-
1990	887	1232	433	210	134	100	-
2000	422	587	206	100	64	48	100

ТОВАРОБОРОТ НА ДУШУ НАСЕЛЕНИЯ

рублей

Годы	Все товары	из них:	
		продовольственные	непродовольственные
1940	59	39	20
1950	128	77	51
1960	305	178	127
1970	617	382	235
1980	978	578	400
1990	1658	880	778
2000	13648	7579	6069

ОБЪЕМ ПЛАТНЫХ УСЛУГ НАСЕЛЕНИЮ

в фактически действовавших ценах

Годы	Платные услуги		в том числе бытовые услуги	
	млн руб.	в процентах к предыдущему году (в сопоста- вимых ценах)	млн руб.	в процентах к предыдущему году (в сопо- ставимых ценах)
1960	3,6	...
1970	16,3	112
1980	30,7	109
1990	206	107	66,2	105
2000	2495,2	104,6	372,7	78

**ТОРГОВЛЯ И УСЛУГИ НАСЕЛЕНИЮ
в 2010 и 2018-2021 гг.**

ОБОРОТ РОЗНИЧНОЙ ТОРГОВЛИ

в фактически действовавших ценах

Годы	Млн руб.			В процентах к предыдущему году (в сопоставимых ценах)		
	всего	в том числе		всего	в том числе	
		пищевыми продуктами, включая напитки, и табачными изделиями	непродовольственными товарами		пищевыми продуктами, включая напитки, и табачными изделиями	непродовольственными товарами
2010	98023,1	48286,2	49736,9	107,8	102,2	113,9
2018	169721,9	80201,7	89520,2	104,3	102,8	105,9
2019	177217,7	84279,9	92937,8	100,2	100,1	100,2
2020	172754,1	89061,5	83692,6	94,3	102,1	87,3
2021	193370,9	97897,0	95473,9	104,4	101,3	107,8

ОБОРОТ РОЗНИЧНОЙ ТОРГОВЛИ НА ДУШУ НАСЕЛЕНИЯ

в фактически действовавших ценах

Годы	Всего	в том числе	
		пищевыми продуктами, включая напитки, и табачными изделиями	непродовольственными товарами

Рублей

2010	99218	48875	50343
2018	179437	84793	94644
2019	188805	89791	99014
2020	186156	95971	90185
2021	211221	106934	104287

В процентах к предыдущему году; в сопоставимых ценах

2010	108,8	103,1	114,8
2018	104,9	103,3	106,5
2019	101,0	100,9	101,0
2020	95,4	103,3	88,3
2021	105,8	102,7	109,2

85 ЛЕТ СМОЛЕНСКОЙ ОБЛАСТИ

ИНДЕКСЫ ФИЗИЧЕСКОГО ОБЪЕМА ОБОРОТА РОЗНИЧНОЙ ТОРГОВЛИ

В СОПОСТАВИМЫХ ЦЕНАХ

Годы	Оборот розничной торговли	Пищевые продукты, включая напитки, и табачные изделия	Непродовольственные товары
1990 = 100			
2010	108,2	62,1	198,5
2018	108,1	54,0	227,7
2019	108,3	54,1	228,2
2020	102,1	55,2	199,2
2021	106,6	55,9	214,7
2000 = 100			
2010	227,0	146,2	346,4
2018	226,3	126,8	397,2
2019	226,8	126,9	398,0
2020	213,9	129,6	347,5
2021	223,3	131,3	374,6
2010 = 100			
2018	99,8	86,8	114,8
2019	100,0	86,9	115,0
2020	94,3	88,7	100,4
2021	98,4	89,9	108,2

ОБОРОТ ОБЩЕСТВЕННОГО ПИТАНИЯ

Годы	Млн руб., в фактически действовавших ценах)	В процентах (в сопоставимых ценах) к				На душу населения	
		1990	2000	2010	предыдущему году	руб. в фактически действовавших ценах)	в процентах к предыдущему году (в сопоставимых ценах)
2010	3641,7	11,9	130,3	-	102,7	3686	103,7
2018	6958,9	11,4	124,8	95,8	101,1	7357	101,6
2019	7284,3	11,2	123,1	94,5	98,6	7761	99,4
2020	5679,9	8,7	95,4	73,2	77,5	6121	78,4
2021	7094,1	9,8	107,7	82,6	112,9	7749	110,6

85 ЛЕТ СМОЛЕНСКОЙ ОБЛАСТИ

ОБЪЕМ ПЛАТНЫХ УСЛУГ НАСЕЛЕНИЮ

Годы	Млн руб.	В процентах к предыдущему году (в сопоставимых ценах)	На душу населения, руб.
2010	19828,4	101,6	20070
2018	35891,6	102,5	37946
2019	36967,0	97,0	39384
2020	33825,3	87,8	36449
2021	39488,4	112,2	43134

ОБЪЕМ БЫТОВЫХ УСЛУГ НАСЕЛЕНИЮ

Годы	Тыс. руб.	В процентах к предыдущему году (в сопоставимых ценах)	На душу населения, руб.
2010	1428386	99,7	1446
2018	2378691	99,0	2515
2019	2412205	97,3	2570
2020	1993414	80,8	2148
2021	2683292	129,4	2931

НАУЧНЫЕ ИССЛЕДОВАНИЯ И ИННОВАЦИИ

ОСНОВНЫЕ ПОКАЗАТЕЛИ НАУКИ, ИННОВАЦИЙ И ПЕРЕДОВЫХ ПРОИЗВОДСТВЕННЫХ ТЕХНОЛОГИЙ

	2000	2010	2018	2019	2020	2021
Численность персонала, занятого научными исследованиями и разработками, человек	1102	873	850	888	893	901
Внутренние затраты на научные исследования и разработки, млн руб.	80,2	787,4	1723,0	1492,8	1651,3	2002,8
Число разработанных передовых производственных технологий	18	27	19	22
Число используемых передовых производственных технологий	...	1076	1841	1863	2001	2256
Объем инновационных товаров, работ, услуг в общем объеме отгруженных товаров, выполненных работ, услуг, процентов	...	2,3	2,2	5,2	3,4	2,0
Инновационная активность организаций (удельный вес организаций, осуществлявших технологические, организационные, маркетинговые инновации, в общем числе обследованных организаций), процентов ¹⁾	...	5,5	10,8	8,4	7,1	6,5

¹⁾ По данным годовой формы федерального статистического наблюдения № 4-инновация «Сведения об инновационной деятельности организации».

Показатель рассчитан в соответствии с международными рекомендациями по статистическому измерению инноваций, реализуемому ОЭСР совместно с Евростатом (Руководство Осло). С 2010 до 2017 года в соответствии с 3 редакцией Руководства Осло, начиная с пересчета за 2017 год в соответствии с 4 редакцией Руководства Осло.

Руководство Осло – (Oslo Manual: Guidelines for Collecting, Reporting and Using Data on Innovation) – основные методологические принципы статистического измерения инновационной деятельности, подготовленные ОЭСР и Евростатом и признанные в качестве международного стандарта в области статистики инноваций. Руководство Осло содержит конкретные рекомендации, объединяющие указания по сбору и интерпретации инновационных индикаторов с учетом возможности межстрановых сопоставлений. Последняя версия Руководства Осло (четвертая по счету) издана в 2018 г.

Методология расчета показателя утверждена приказом Росстата от 27.12.2019 № 818.

ОРГАНИЗАЦИИ, ВЫПОЛНЯВШИЕ ИССЛЕДОВАНИЯ И РАЗРАБОТКИ

	2000	2010	2018	2019	2020	2021
Число организаций - всего	16	17	24	24	27	25
<i>в том числе:</i>						
научно-исследовательские организации	4	2	-	2	2	2
конструкторские организации	3	5	1	1	1	1
проектные и проектно-изыскательские организации	3	-	-	-	-	-
опытные заводы	3	-	1	1	1	1
образовательные организации высшего образования	1	4	12	12	14	13
организации промышленности, имевшие научно-исследовательские, проектно-конструкторские подразделения	2	4	4	3	3	2
прочие	-	2	6	5	6	6

ЧИСЛЕННОСТЬ ПЕРСОНАЛА, ЗАНЯТОГО ИССЛЕДОВАНИЯМИ И РАЗРАБОТКАМИ

на конец года; человек

	2000	2010	2018	2019	2020	2021
Численность персонала - всего	1102	873	850	888	893	901
<i>в том числе:</i>						
исследователи	348	410	501	518	523	538
техники	92	111	105	109	105	105
вспомогательный персонал	442	195	186	188	195	194
прочий персонал	220	157	58	73	70	69

85 ЛЕТ СМОЛЕНСКОЙ ОБЛАСТИ

ЧИСЛЕННОСТЬ ИССЛЕДОВАТЕЛЕЙ ПО ОБЛАСТЯМ НАУКИ

человек

	Численность исследова- телей - всего	в том числе по областям науки					
		есте- ствен- ные	техниче- ские	меди- цинские	сельскохо- зяйствен- ные	обще- ствен- ные	гуманитар- ные
Исследователи							
2000	348	12	245	20	71	-	-
2010	410	-	151	196	55	3	5
2018	501	2	124	283	7	82	3
2019	518	3	107	288	38	79	3
2020	523	4	122	275	38	84	3
2021	538	4	129	285	34	85	1
<i>из них</i> имеют ученые степени							
2000	45	-	4	11	30	-	-
2010	64	-	4	34	20	2	4
2018	60	2	10	22	1	22	3
2019	69	2	9	23	11	22	2
2020	75	3	10	22	11	29	1
2021	76	3	9	22	11	30	1
<i>в том числе:</i> доктора наук							
2000	3	-	1	-	2	-	-
2010	8	-	1	3	4	-	-
2018	12	-	4	3	-	4	1
2019	11	-	4	2	-	4	1
2020	11	-	3	2	-	6	-
2021	12	-	3	2	-	6	1
кандидата наук							
2000	42	-	3	11	28	-	-
2010	56	-	3	31	16	2	4
2018	48	2	6	19	1	18	2
2019	58	2	5	21	11	18	1
2020	64	3	7	20	11	23	1
2021	64	3	6	20	11	24	-

85 ЛЕТ СМОЛЕНСКОЙ ОБЛАСТИ

ПОДГОТОВКА НАУЧНЫХ КАДРОВ

Годы	Число органи- заций, ведущих подготовку	Численность, человек	Прием, человек	Выпуск, человек	в том числе с защитой диссертации
Аспирантура					
2000	5	275	...	60	...
2010	7	470	147	144	38
2018	6	176	37	36	8
2019	6	122	31	48	11
2020	7	143	64	29	1
2021	4	154	60	30	-

ВНУТРЕННИЕ ЗАТРАТЫ НА ИССЛЕДОВАНИЯ И РАЗРАБОТКИ

	2000	2010	2018	2019	2020	2021
Внутренние за- траты на ис- следования и разработки:						
в фактически действовав- ших ценах, тыс. рублей	80191,4	787378,4	1723036,9	1492792,4	1651348,5	2002839,5
в процентах к валовому ре- гиональному продукту	0,3	0,5	0,6	0,4	0,5	...

СТРУКТУРА ВНУТРЕННИХ ЗАТРАТ НА ИССЛЕДОВАНИЯ И РАЗРАБОТКИ ПО ИСТОЧНИКАМ ФИНАНСИРОВАНИЯ

в процентах

	2000	2010	2018	2019	2020	2021
Средства бюджета ¹⁾	2,8	34,0	20,9	20,9	21,9	26,3
Собственные средства научных организаций	24,4	50,1	62,3	73,0	68,9	64,5
Средства фондов поддержки научной, научно-технической и инновационной деятельности	-	3,6	0,8	1,0	1,3	0,0
Средства организаций предпринимательского сектора	72,8	4,4	16,0	5,0	7,6	9,0
Средства образовательных организаций высшего образования	-	0,2	-	0,1	-	-
Средства частных некоммерческих организаций	-	0,2	-	-	0,1	0,0
Средства иностранных источников	-	7,5	-	-	-	-
Средства организаций государственного сектора	-	-	-	-	0,2	0,2

¹⁾ Включая бюджетные ассигнования на содержание образовательных организаций высшего образования и средства организаций государственного сектора.

85 ЛЕТ СМОЛЕНСКОЙ ОБЛАСТИ

ВНУТРЕННИЕ ЗАТРАТЫ НА ИССЛЕДОВАНИЯ И РАЗРАБОТКИ ПО ВИДАМ ЗАТРАТ

тысяч рублей

	2000	2010	2018	2019	2020	2021
Все затраты	80191,4	787378,4	1723036,9	1492792,4	1651348,5	2002839,5
Внутренние текущие затраты	78164,2	768213,4	1701493,1	1473456,7	1641137,5	1959994,8
затраты на оплату труда	31341,9	352462,3	784098,1	877038,1	917006,6	935290,0
страховые взносы ¹⁾	12189,1	61035,5	195856,8	209329,6	220697,3	242238,5
затраты на приобретение оборудования	1558,3	2752,2	17810,6	550,1	4340,1	206545,1
другие материальные затраты	20045,0	177280,6	202432,6	63572,6	131512,7	123400,6
прочие текущие затраты	13029,9	174682,8	501295,0	322966,3	367580,8	452520,6
Капитальные затраты	2027,2	19165,0	21543,8	19335,7	10211,0	42844,7
земельные участки ²⁾	196,7 ⁴⁾	-	-	-	-	-
здания ²⁾	... ⁴⁾	-	-	370,0	-	-
оборудование	1554,1	19165,0	12610,0	7329,7	6916,3	30211,2
объекты, относящиеся к интеллектуальной собственности и продуктам интеллектуальной деятельности ²⁾ ³⁾	... ³⁾	... ³⁾	... ³⁾
прочие капитальные затраты	276,4	-	263,8	2090,4	96,4	24,7

¹⁾ До 2018 г. – страховые взносы в Пенсионный фонд, ФСС, ФФОМС; с 2018 г. – страховые взносы на ОПС, ОМС, ОСС.

²⁾ Статистическое наблюдение организовано, начиная с отчета за 2017 г.

³⁾ Данные не публикуются в целях обеспечения конфиденциальности первичных статистических данных, полученных от организаций, в соответствии с Федеральным законом от 29.11.2007 № 282-ФЗ «Об официальном статистическом учете и системе государственной статистики в Российской Федерации» (ст.4, п.5; ст.9, п.1).

⁴⁾ В 2000 г. - земельные участки и здания.

85 ЛЕТ СМОЛЕНСКОЙ ОБЛАСТИ

ОБЪЕМ ИССЛЕДОВАНИЙ И РАЗРАБОТОК в 2021 году

в фактически действовавших ценах; миллионов рублей

	Всего	в том числе выполнено собствен- ными силами
Объем выполненных работ	2289713,1	2238993,0
<i>в том числе:</i>		
исследования и разработки	2126251,5	2075531,4
научно-технические услуги	-	-
прочие	127408,8	127408,8

ЗАТРАТЫ ОРГАНИЗАЦИЙ НА ТЕХНОЛОГИЧЕСКИЕ ИННОВАЦИИ ПО ВИДАМ ЭКОНОМИЧЕСКОЙ ДЕЯТЕЛЬНОСТИ в 2018 году

	Затраты на технологические инновации, млн руб.	Удельный вес за- трат в общем объеме отгружен- ной продукции, работ, услуг, процентов
Всего	2984,7	4,1
<i>из них организации с основным видом экономической деятельности:</i>		
сельское, лесное хозяйство, охота, рыболовство и рыбоводство	-	-
добыча полезных ископаемых	-	-
обрабатывающие производства	2599,4	7,5
<i>из них:</i>		
производство пищевых продуктов	-	-
производство напитков	-	-
производство текстильных изделий	-	-
производство одежды	-	-
обработка древесины и производство изделий из де- рева и пробки, кроме мебели, производство изделий из соломки и материалов для плетения	-	-
деятельность полиграфическая и копирование носи- телей информации	-	-
производство химических веществ и химических продуктов	-	-
производство резиновых и пластмассовых изделий	... ¹⁾	... ¹⁾
производство прочей неметаллической минеральной продукции	-	-
производство металлургическое	-	-
производство готовых металлических изделий, кроме машин и оборудования	-	-
производство компьютеров, электронных и оптиче- ских изделий	392,1	8,1
производство электрического оборудования	... ¹⁾	... ¹⁾
производство машин и оборудования, не включенных в другие группировки	... ¹⁾	... ¹⁾
производство автотранспортных средств, прицепов и полуприцепов	-	-
производство прочих транспортных средств и оборудования	... ¹⁾	... ¹⁾
производство мебели	-	-
производство прочих готовых изделий	... ¹⁾	... ¹⁾
ремонт и монтаж машин и оборудования	-	-

85 ЛЕТ СМОЛЕНСКОЙ ОБЛАСТИ

Продолжение табл.

	Затраты на технологические инновации, млн руб.	Удельный вес затрат в общем объеме отгруженной продукции, работ, услуг, процентов
обеспечение электрической энергией, газом и паром; кондиционирование воздуха	... ¹⁾	... ¹⁾
<i>в том числе:</i>		
производство, передача и распределение электроэнергии	... ¹⁾	... ¹⁾
водоснабжение; водоотведение, организация сбора и утилизации отходов, деятельность по ликвидации загрязнений	-	-
строительство	-	-
<i>из него:</i>		
работы строительные специализированные	-	-
<i>из них:</i>		
работы строительные специализированные прочие, не включенные в другие группировки	-	-
деятельность в области информации и связи	199,1	7,5
<i>из них:</i>		
деятельность в сфере телекоммуникаций	199,1	7,5
деятельность профессиональная, научная и техническая	-	-
<i>из них:</i>		
деятельность в области архитектуры и инженерно-технического проектирования; технических испытаний, исследований и анализа	-	-
научные исследования и разработки	-	-

¹⁾ В таблицах раздела данные не публикуются в целях обеспечения конфиденциальности первичных статистических данных, полученных от организаций, в соответствии с Федеральным законом от 29.11.2007 № 282-ФЗ «Об официальном статистическом учете и системе государственной статистики в Российской Федерации» (ст.4, п.5; ст.9, п.1).

ЗАТРАТЫ НА ИННОВАЦИОННУЮ ДЕЯТЕЛЬНОСТЬ ОРГАНИЗАЦИЙ ПО ВИДАМ ЭКОНОМИЧЕСКОЙ ДЕЯТЕЛЬНОСТИ

	Затраты на инновационную деятельность, млн руб.		
	2019	2020	2021
Всего	3803,2	3938,3	3228,8
<i>из них организации с основным видом экономической деятельности:</i>			
сельское, лесное хозяйство, охота, рыболовство и рыбоводство	... ¹⁾	441,2	14,9
добыча полезных ископаемых	-	-	-
обрабатывающие производства	3502,0	3178,7	3091,0
<i>из них:</i>			
производство пищевых продуктов	... ¹⁾	... ¹⁾	... ¹⁾
производство напитков	-	-	-
производство текстильных изделий	-	-	-
производство одежды	-	-	-
производство кожи и изделий из кожи	... ¹⁾	-	-
обработка древесины и производство изделий из дерева и пробки, кроме мебели, производство изделий из соломки и материалов для плетения	-	... ¹⁾	... ¹⁾
деятельность полиграфическая и копирование носителей информации	-	... ¹⁾	... ¹⁾
производство химических веществ и химических продуктов	... ¹⁾	-	-
производство резиновых и пластмассовых изделий	... ¹⁾	... ¹⁾	... ¹⁾
производство прочей неметаллической минеральной продукции	... ¹⁾	-	-
производство металлургическое	-	-	-
производство готовых металлических изделий, кроме машин и оборудования	-	-	-
производство компьютеров, электронных и оптических изделий	96,1	... ¹⁾	... ¹⁾
производство электрического оборудования	... ¹⁾	... ¹⁾	... ¹⁾
производство машин и оборудования, не включенных в другие группировки	... ¹⁾	... ¹⁾	... ¹⁾
производство автотранспортных средств, прицепов и полуприцепов	-	-	-
производство прочих транспортных средств и оборудования	... ¹⁾	... ¹⁾	... ¹⁾
производство мебели	-	-	-
производство прочих готовых изделий	... ¹⁾	... ¹⁾	... ¹⁾
ремонт и монтаж машин и оборудования	-	-	-

Продолжение табл.

	Затраты на инновационную деятельность, млн руб.		
	2019	2020	2021
обеспечение электрической энергией, газом и паром; кондиционирование воздуха	... ¹⁾	... ¹⁾	... ¹⁾
<i>в том числе:</i>			
производство, передача и распределение электроэнергии	... ¹⁾	... ¹⁾	... ¹⁾
водоснабжение; водоотведение, организация сбора и утилизации отходов, деятельность по ликвидации загрязнений	-	-	-
строительство	... ¹⁾	... ¹⁾	... ¹⁾
транспортировка и хранение	... ¹⁾	... ¹⁾	... ¹⁾
деятельность в области информации и связи	70,3	151,1	40,2
<i>из нее:</i>			
деятельность издательская	-	-	-
деятельность в сфере телекоммуникаций	70,3	151,1	40,2
разработка компьютерного программного обеспечения, консультационные услуги в данной области и другие сопутствующие услуги	-	-	-
деятельность в области информационных технологий	-	... ¹⁾	... ¹⁾
деятельность профессиональная, научная и техническая	198,8	... ¹⁾	... ¹⁾
<i>из нее:</i>			
деятельность в области права и бухгалтерского учета	... ¹⁾	-	-
деятельность головных офисов; консультирование по вопросам управления	-	-	-
деятельность в области архитектуры и инженерно-технического проектирования; технических испытаний, исследований и анализа	... ¹⁾	... ¹⁾	... ¹⁾
научные исследования и разработки	198,8	... ¹⁾	... ¹⁾
деятельность рекламная и исследования конъюнктуры рынка	-	-	-
деятельность профессиональная научная и техническая прочая	-	-	-
деятельность в области здравоохранения и социальных услуг	3,9	... ¹⁾	... ¹⁾

85 ЛЕТ СМОЛЕНСКОЙ ОБЛАСТИ

Продолжение табл.

	Удельный вес затрат в общем объеме отгруженной продукции, работ, услуг, процентов		
	2019	2020	2021
Всего	1,3	1,1	0,8
<i>из них организации с основным видом экономической деятельности:</i>			
сельское, лесное хозяйство, охота, рыболовство и рыбоводство	... ¹⁾	3,4	0,2
добыча полезных ископаемых	-	-	-
обрабатывающие производства	2,0	1,3	1,2
<i>из них:</i>			
производство пищевых продуктов	... ¹⁾	... ¹⁾	... ¹⁾
производство напитков	-	-	-
производство текстильных изделий	-	-	-
производство одежды	-	-	-
производство кожи и изделий из кожи	... ¹⁾	-	-
обработка древесины и производство изделий из дерева и пробки, кроме мебели, производство изделий из соломки и материалов для плетения	-	... ¹⁾	... ¹⁾
деятельность полиграфическая и копирование носителей информации	-	... ¹⁾	... ¹⁾
производство химических веществ и химических продуктов	... ¹⁾	-	-
производство резиновых и пластмассовых изделий	... ¹⁾	... ¹⁾	... ¹⁾
производство прочей неметаллической минеральной продукции	... ¹⁾	-	-
производство металлургическое	-	-	-
производство готовых металлических изделий, кроме машин и оборудования	-	-	-
производство компьютеров, электронных и оптических изделий	1,9	... ¹⁾	... ¹⁾
производство электрического оборудования	... ¹⁾	... ¹⁾	... ¹⁾
производство машин и оборудования, не включенных в другие группировки	... ¹⁾	... ¹⁾	... ¹⁾
производство автотранспортных средств, прицепов и полуприцепов	-	-	-
производство прочих транспортных средств и оборудования	... ¹⁾	... ¹⁾	... ¹⁾
производство мебели	-	-	-
производство прочих готовых изделий	... ¹⁾	... ¹⁾	... ¹⁾
ремонт и монтаж машин и оборудования	-	-	-

85 ЛЕТ СМОЛЕНСКОЙ ОБЛАСТИ

Продолжение табл.

	Удельный вес затрат в общем объеме отгруженной продукции, работ, услуг, процентов		
	2019	2020	2021
обеспечение электрической энергией, газом и паром; кондиционирование воздуха	... ¹⁾	... ¹⁾	... ¹⁾
<i>в том числе:</i>			
производство, передача и распределение электроэнергии	... ¹⁾	... ¹⁾	... ¹⁾
водоснабжение; водоотведение, организация сбора и утилизации отходов, деятельность по ликвидации загрязнений	-	-	-
строительство	... ¹⁾	... ¹⁾	... ¹⁾
транспортировка и хранение	... ¹⁾	... ¹⁾	... ¹⁾
деятельность в области информации и связи	0,9	1,9	0,5
<i>из нее:</i>			
деятельность издательская	-	-	-
деятельность в сфере телекоммуникаций	0,9	1,9	0,5
разработка компьютерного программного обеспечения, консультационные услуги в данной области и другие сопутствующие услуги	-	-	-
деятельность в области информационных технологий	... ¹⁾	... ¹⁾	... ¹⁾
деятельность профессиональная, научная и техническая	23,4	... ¹⁾	... ¹⁾
<i>из нее:</i>			
деятельность в области права и бухгалтерского учета	... ¹⁾	-	-
деятельность головных офисов; консультирование по вопросам управления	-	-	-
деятельность в области архитектуры и инженерно-технического проектирования; технических испытаний, исследований и анализа	... ¹⁾	... ¹⁾	... ¹⁾
научные исследования и разработки	23,4	... ¹⁾	... ¹⁾
деятельность рекламная и исследования конъюнктуры рынка	-	-	-
деятельность профессиональная научная и техническая прочая	-	-	-
деятельность в области здравоохранения и социальных услуг	0,1	0,0	0,0

ОБЪЕМ ОТГРУЖЕННОЙ ИННОВАЦИОННОЙ ПРОДУКЦИИ ОРГАНИЗАЦИЙ, ОСУЩЕСТВЛЯЮЩИХ ТЕХНОЛОГИЧЕСКИЕ ИННОВАЦИИ ПО ВИДАМ ЭКОНОМИЧЕСКОЙ ДЕЯТЕЛЬНОСТИ в 2018 году

	Объем отгру- женной инновационной продукции, ра- бот и услуг, млн руб.	В процентах от общего объема отгру- женной продукции, ра- бот, услуг
Всего	4602,9	6,3
<i>из них организации с основным видом экономической деятельности:</i>		
сельское, лесное хозяйство, охота, рыболовство и рыбоводство	-	-
добыча полезных ископаемых	-	-
обрабатывающие производства	4052,8	11,6
<i>из них:</i>		
производство пищевых продуктов	-	-
производство напитков	-	-
производство текстильных изделий	-	-
производство одежды	-	-
обработка древесины и производство изделий из дерева и пробки, кроме мебели, производство изделий из соломки и материалов для плетения	-	-
деятельность полиграфическая и копирование носителей информации	-	-
производство химических веществ и химических продуктов	-	-
производство резиновых и пластмассовых изделий	... ¹⁾	... ¹⁾
производство прочей неметаллической минеральной продукции	-	-
производство металлургическое	-	-
производство готовых металлических изделий, кроме машин и оборудования	-	-
производство компьютеров, электронных и оптических изделий	1493,8	30,9
производство электрического оборудования	... ¹⁾	... ¹⁾
производство машин и оборудования, не включенных в другие группировки	-	-
производство автотранспортных средств, прицепов и полуприцепов	-	-
производство прочих транспортных средств и оборудования	... ¹⁾	... ¹⁾
производство мебели	-	-
производство прочих готовых изделий	-	-
ремонт и монтаж машин и оборудования	-	-

Продолжение табл.

	Объем отгруженной инновационной продукции, работ и услуг, млн руб.	В процентах от общего объема отгруженной продукции, работ, услуг
обеспечение электрической энергией, газом и кондиционирование воздуха	-	-
<i>в том числе:</i>		
производство, передача и распределение электроэнергии	-	-
водоснабжение; водоотведение, организация сбора и утилизации отходов, деятельность по ликвидации загрязнений	-	-
строительство	-	-
<i>из него:</i>		
работы строительные специализированные	-	-
<i>из них:</i>		
работы строительные специализированные прочие, не включенные в другие группировки	-	-
деятельность в области информации и связи	... ¹⁾	... ¹⁾
<i>из нее:</i>		
деятельность в сфере телекоммуникаций	... ¹⁾	... ¹⁾
деятельность профессиональная, научная и техническая	-	-
<i>из нее:</i>		
деятельность в области архитектуры и инженерно-технического проектирования; технических испытаний, исследований и анализа	-	-
научные исследования и разработки	-	-

85 ЛЕТ СМОЛЕНСКОЙ ОБЛАСТИ

ОБЪЕМ ИННОВАЦИОННЫХ ТОВАРОВ, РАБОТ, УСЛУГ (БЕЗ НДС, АКЦИЗОВ И ДРУГИХ АНАЛОГИЧНЫХ ПЛАТЕЖЕЙ) ПО УРОВНЮ НОВИЗНЫ И ПО ВИДАМ ЭКОНОМИЧЕСКОЙ ДЕЯТЕЛЬНОСТИ

	Объем отгруженной инновационной продукции, работ и услуг, млн руб.	
	2019	2020
Всего	15222,4	12564,7
<i>из них организации с основным видом экономической деятельности:</i>		
сельское, лесное хозяйство, охота, рыболовство и рыбоводство	-	... ¹⁾
добыча полезных ископаемых	-	-
обрабатывающие производства	14654,2	12239,9
<i>из них:</i>		
производство пищевых продуктов	258,0	-
производство напитков	-	... ¹⁾
производство текстильных изделий	-	-
производство одежды	-	-
производство кожи и изделий из кожи	... ¹⁾	-
обработка древесины и производство изделий из дерева и пробки, кроме мебели, производство изделий из соломки и материалов для плетения	-	-
деятельность полиграфическая и копирование носителей информации	-	... ¹⁾
производство химических веществ и химических продуктов	-	-
производство резиновых и пластмассовых изделий	... ¹⁾	... ¹⁾
производство прочей неметаллической минеральной продукции	-	-
производство металлургическое	... ¹⁾	-
производство готовых металлических изделий, кроме машин и оборудования	-	-
производство компьютеров, электронных и оптических изделий	... ¹⁾	1751,2
производство электрического оборудования	... ¹⁾	... ¹⁾
производство машин и оборудования, не включенных в другие группировки	... ¹⁾	... ¹⁾
производство автотранспортных средств, прицепов и полуприцепов	-	-
производство прочих транспортных средств и оборудования	... ¹⁾	... ¹⁾
производство мебели	-	-
производство прочих готовых изделий	... ¹⁾	-

85 ЛЕТ СМОЛЕНСКОЙ ОБЛАСТИ

Продолжение табл.

	Объем отгруженной инновационной продукции, работ и услуг, млн руб.	
	2019	2020
ремонт и монтаж машин и оборудования	-	-
обеспечение электрической энергией, газом и паром; кондиционирование воздуха	-	-
водоснабжение; водоотведение, организация сбора и утилизации отходов, деятельность по ликвидации загрязнений	-	-
строительство	-	-
транспортировка и хранение	-	... ¹⁾
деятельность в области информации и связи	... ¹⁾	212,6
<i>из нее:</i>		
деятельность издательская	-	-
деятельность в сфере телекоммуникаций	... ¹⁾	212,6
разработка компьютерного программного обеспечения, консультационные услуги в данной области и другие сопутствующие услуги	-	... ¹⁾
деятельность в области информационных технологий	-	-
деятельность профессиональная, научная и техническая	109,5	... ¹⁾
<i>из нее:</i>		
деятельность в области права и бухгалтерского учета	-	-
деятельность головных офисов; консультирование по вопросам управления	-	-
деятельность в области архитектуры и инженерно-технического проектирования; технических испытаний, исследований и анализа	-	-
научные исследования и разработки	109,5	... ¹⁾
деятельность рекламная и исследования конъюнктуры рынка	-	-
деятельность профессиональная научная и техническая прочая	-	-
деятельность в области здравоохранения и социальных услуг	... ¹⁾	-

85 ЛЕТ СМОЛЕНСКОЙ ОБЛАСТИ

Продолжение табл.

	В процентах от общего объема отгруженной продукции, работ, услуг	
	2019	2020
Всего	5,2	3,4
<i>из них организации с основным видом экономической деятельности:</i>		
сельское, лесное хозяйство, охота, рыболовство и рыбоводство	-	... ¹⁾
добыча полезных ископаемых	-	-
обрабатывающие производства	8,5	5,1
<i>из них:</i>		
производство пищевых продуктов	1,5	-
производство напитков	-	... ¹⁾
производство текстильных изделий	-	-
производство одежды	-	-
производство кожи и изделий из кожи	... ¹⁾	-
обработка древесины и производство изделий из дерева и пробки, кроме мебели, производство изделий из соломки и материалов для плетения	-	-
деятельность полиграфическая и копирование носителей информации	-	... ¹⁾
производство химических веществ и химических продуктов	-	-
производство резиновых и пластмассовых изделий	... ¹⁾	... ¹⁾
производство прочей неметаллической минеральной продукции	-	-
производство металлургическое	... ¹⁾	-
производство готовых металлических изделий, кроме машин и оборудования	-	-
производство компьютеров, электронных и оптических изделий	... ¹⁾	23,1
производство электрического оборудования	... ¹⁾	... ¹⁾
производство машин и оборудования, не включенных в другие группировки	... ¹⁾	... ¹⁾
производство автотранспортных средств, прицепов и полуприцепов	-	-
производство прочих транспортных средств и оборудования	... ¹⁾	... ¹⁾
производство мебели	-	-
производство прочих готовых изделий	... ¹⁾	-
ремонт и монтаж машин и оборудования	-	-

85 ЛЕТ СМОЛЕНСКОЙ ОБЛАСТИ

Продолжение табл.

	В процентах от общего объема отгруженной продукции, работ, услуг	
	2019	2020
обеспечение электрической энергией, газом и паром; кондиционирование воздуха	-	-
водоснабжение; водоотведение, организация сбора и утилизации отходов, деятельность по ликвидации загрязнений	-	-
строительство	-	-
транспортировка и хранение	-	... ¹⁾
деятельность в области информации и связи	... ¹⁾	2,6
<i>из нее:</i>		
деятельность издательская	-	-
деятельность в сфере телекоммуникаций	... ¹⁾	2,6
разработка компьютерного программного обеспечения, консульта- ционные услуги в данной области и другие сопутствующие услуги	-	... ¹⁾
деятельность в области информационных технологий	... ¹⁾	-
деятельность профессиональная, научная и техническая	12,9	... ¹⁾
<i>из нее:</i>		
деятельность права и бухгалтерского учета	-	-
деятельность головных офисов; консультирование по вопросам управления	-	-
деятельность в области архитектуры и инженерно-технического проектирования; технических испытаний, исследований и анализа	-	-
научные исследования и разработки	12,9	... ¹⁾
деятельность рекламная и исследования конъюнктуры рынка	-	-
деятельность профессиональная научная и техническая прочая	-	-
деятельность в области здравоохранения и социальных услуг	... ¹⁾	-

85 ЛЕТ СМОЛЕНСКОЙ ОБЛАСТИ

Продолжение табл.

	Объем отгруженной инновационной продукции, работ и услуг, млн руб.
	2021
Всего	8819,3
<i>из них организации с основным видом экономической деятельности:</i>	
сельское, лесное хозяйство, охота, рыболовство и рыбоводство	... ¹⁾
добыча полезных ископаемых	-
обрабатывающие производства	6297,2
<i>из них:</i>	
производство пищевых продуктов	-
производство напитков	-
производство текстильных изделий	-
производство одежды	-
производство кожи и изделий из кожи	-
обработка древесины и производство изделий из дерева и пробки, кроме мебели, производство изделий из соломки и материалов для плетения	-
деятельность полиграфическая и копирование носителей информации	... ¹⁾
производство химических веществ и химических продуктов	... ¹⁾
производство резиновых и пластмассовых изделий	... ¹⁾
производство прочей неметаллической минеральной продукции	-
производство металлургическое	-
производство готовых металлических изделий, кроме машин и оборудования	... ¹⁾
производство компьютеров, электронных и оптических изделий	1466,6
производство электрического оборудования	26,3
производство машин и оборудования, не включенных в другие группировки	... ¹⁾
производство автотранспортных средств, прицепов и полуприцепов	-
производство прочих транспортных средств и оборудования	... ¹⁾
производство мебели	-
производство прочих готовых изделий	-

Продолжение табл.

	Объем отгруженной инновационной продукции, работ и услуг, млн руб.
	2021
ремонт и монтаж машин и оборудования	-
обеспечение электрической энергией, газом и паром; кондиционирование воздуха	-
водоснабжение; водоотведение, организация сбора и утилизации отходов, деятельность по ликвидации загрязнений	-
строительство	-
транспортировка и хранение	-
деятельность в области информации и связи	... ¹⁾
<i>из нее:</i>	
деятельность издательская	-
деятельность в сфере телекоммуникаций	... ¹⁾
разработка компьютерного программного обеспечения, консультационные услуги в данной области и другие сопутствующие услуги	... ¹⁾
деятельность в области информационных технологий	-
деятельность профессиональная, научная и техническая	... ¹⁾
<i>из нее:</i>	
деятельность в области права и бухгалтерского учета	-
деятельность головных офисов; консультирование по вопросам управления	-
деятельность в области архитектуры и инженерно-технического проектирования; технических испытаний, исследований и анализа	-
научные исследования и разработки	... ¹⁾
деятельность рекламная и исследования конъюнктуры рынка	-
деятельность профессиональная научная и техническая прочая	-
деятельность в области здравоохранения и социальных услуг	-

85 ЛЕТ СМОЛЕНСКОЙ ОБЛАСТИ

Продолжение табл.

	В процентах от общего объема отгруженной продукции, работ, услуг 2021
Всего	2,2
<i>из них организации с основным видом экономической деятельности:</i>	
сельское, лесное хозяйство, охота, рыболовство и рыбоводство	22,1
добыча полезных ископаемых	-
обрабатывающие производства	2,5
<i>из них:</i>	
производство пищевых продуктов	-
производство напитков	-
производство текстильных изделий	-
производство одежды	-
производство кожи и изделий из кожи	-
обработка древесины и производство изделий из дерева и пробки, кроме мебели, производство изделий из соломки и материалов для плетения	-
деятельность полиграфическая и копирование носителей информации	5,3
производство химических веществ и химических продуктов	0,4
производство резиновых и пластмассовых изделий	6,1
производство прочей неметаллической минеральной продукции	-
производство металлургическое	-
производство готовых металлических изделий, кроме машин и оборудования	17,6
производство компьютеров, электронных и оптических изделий	16,7
производство электрического оборудования	26,3
производство машин и оборудования, не включенных в другие группировки	4,2
производство автотранспортных средств, прицепов и полуприцепов	-
производство прочих транспортных средств и оборудования	0,0
производство мебели	-
производство прочих готовых изделий	-
ремонт и монтаж машин и оборудования	-

85 ЛЕТ СМОЛЕНСКОЙ ОБЛАСТИ

Продолжение табл.

	В процентах от общего объема отгруженной продукции, работ, услуг
	2021
обеспечение электрической энергией, газом и паром; кондиционирование воздуха	-
водоснабжение; водоотведение, организация сбора и утилизации отходов, деятельность по ликвидации загрязнений	-
строительство	-
транспортировка и хранение	-
деятельность в области информации и связи	12,4
<i>из нее:</i>	
деятельность издательская	-
деятельность в сфере телекоммуникаций	8,4
разработка компьютерного программного обеспечения, консульта- ционные услуги в данной области и другие сопутствующие услуги	4,0
деятельность в области информационных технологий	-
деятельность профессиональная, научная и техническая	5,6
<i>из нее:</i>	
деятельность права и бухгалтерского учета	-
деятельность головных офисов; консультирование по вопросам управления	-
деятельность в области архитектуры и инженерно-технического проектирования; технических испытаний, исследований и анализа	-
научные исследования и разработки	5,6
деятельность рекламная и исследования конъюнктуры рынка	-
деятельность профессиональная научная и техническая прочая	-
деятельность в области здравоохранения и социальных услуг	-

ЦИФРОВЫЕ ТЕХНОЛОГИИ

ОРГАНИЗАЦИИ, ИСПОЛЬЗОВАВШИЕ ЦИФРОВЫЕ ТЕХНОЛОГИИ¹⁾

	Число обследованных организаций				
	2010	2018	2019	2020	2021
Всего	1744	1893	1970	2294	2347
<i>из них использовали:</i>					
персональные компьютеры	1708	1822	1864	1996	2028
ЭВМ других типов	223
серверы	...	943	1066	1204	1048
локальные вычислительные сети	1144	1166	1226	1398	1393
электронную почту	1376	1795	1825
глобальные информационные сети	1369	1809	1846
<i>из них сеть:</i>					
Интернет	1306	1790	1810	1936	1958
<i>в том числе:</i>					
Инtranет	...	841	877	1037	1061
Экстранет	...	313	355	424	430
Имели веб-сайт в сети Интернет	429	940	1049	1028	1029

Продолжение табл.

	В процентах от общего числа обследованных организаций				
	2010	2018	2019	2020	2021
Всего	100	100	100	100	100
<i>из них использовали:</i>					
персональные компьютеры	97,9	96,3	94,6	87,0	86,4
ЭВМ других типов	12,8
серверы	...	49,8	54,1	52,5	44,7
локальные вычислительные сети	65,6	61,6	62,2	61,0	59,3
электронную почту	78,9	94,8	92,6
глобальные информационные сети	78,5	95,6	93,7
<i>из них сеть:</i>					
Интернет	74,9	94,6	91,9	84,4	83,4
<i>в том числе:</i>					
Инtranет	...	44,4	44,5	45,2	45,2
Экстранет	...	16,5	18,0	18,5	18,3
Имели веб-сайт в сети Интернет	24,6	49,7	53,3	44,8	43,8

¹⁾ Здесь и далее в таблицах раздела до 2019 года – информационные и телекоммуникационные технологии.

ОРГАНИЗАЦИИ, ИСПОЛЬЗОВАВШИЕ ЦИФРОВЫЕ ТЕХНОЛОГИИ, ПО ВИДАМ ЭКОНОМИЧЕСКОЙ ДЕЯТЕЛЬНОСТИ

	Число обсле- дован- ных органи- заций	из них организации, использовавшие					
		персо- наль- ные компь- ютеры	лока- льные вычис- лите- льные сети	элект- рон- ную почту	гло- баль- ные сети	из них сеть Интер- нет	серве- ры
2018							
Всего	1893	1822	1166	1795	1809	1790	943
<i>из них организации с основным видом экономической деятельности:</i>							
лесоводство и лесозаготовки	33	33	7	33	33	33	8
рыболовство и рыбоводство	1	1	1	1	1	1	-
добыча полезных ископаемых	4	4	3	4	4	4	2
обрабатывающие производства	143	136	109	136	136	136	112
<i>из них:</i>							
производство пищевых продуктов	20	18	15	18	18	18	15
производство напитков	4	4	3	4	4	4	2
производство текстильных изделий	4	4	2	4	4	4	2
производство одежды	9	9	8	9	9	9	8
производство кожи и изделий из кожи	1	1	1	1	1	1	1
обработка древесины и производство изделий из дерева и пробки, кроме мебели, производство изделий из соломки и материалов для плетения	5	5	1	5	5	5	5
деятельность полиграфическая и копирование носителей информации	2	2	2	2	2	2	2
производство химических веществ и химических продуктов	7	7	4	7	7	7	5
производство резиновых и пластмассовых изделий	14	14	13	14	14	14	14
производство прочей неметаллической минеральной продукции	18	18	14	18	18	18	16
производство металлургическое	4	4	3	4	4	4	2
производство готовых металлических изделий, кроме машин и оборудования	13	13	11	13	13	13	10

85 ЛЕТ СМОЛЕНСКОЙ ОБЛАСТИ

Продолжение табл.

	Число обследованных организаций	из них организации, использовавшие					
		персональные компьютеры	локальные вычислительные сети	электронную почту	глобальные сети	из них сеть Интернет	серверы
производство компьютеров, электронных и оптических изделий	9	9	9	9	9	9	8
производство электрического оборудования	8	8	8	8	8	8	8
производство машин и оборудования, не включенных в другие группировки	2	2	2	2	2	2	2
производство автотранспортных средств, прицепов и полуприцепов	4	1	1	1	1	1	1
производство прочих транспортных средств и оборудования	6	6	5	6	6	6	3
производство мебели	3	3	2	3	3	3	2
производство прочих готовых изделий	3	3	2	3	3	3	3
ремонт и монтаж машин и оборудования	7	5	3	5	5	5	3
обеспечение электрической энергией, газом и паром; кондиционирование воздуха	34	33	23	33	33	33	21
<i>в том числе:</i>							
производство, передача и распределение электроэнергии	12	12	11	12	12	12	10
производство и распределение газообразного топлива	3	3	3	3	3	3	3
производство, передача и распределение пара и горячей воды; кондиционирование воздуха	19	18	9	18	18	18	8
водоснабжение; водоотведение, организация сбора и утилизации отходов, деятельность по ликвидации загрязнений	27	25	17	25	25	24	9
строительство	36	34	16	33	33	33	14
торговля оптовая и розничная; ремонт автотранспортных средств и мотоциклов	307	293	204	286	291	291	163
<i>в том числе:</i>							
торговля оптовая и розничная автотранспортными средствами и мотоциклами и их ремонт	12	11	6	11	11	11	8

85 ЛЕТ СМОЛЕНСКОЙ ОБЛАСТИ

Продолжение табл.

	Число обследованных организаций	из них организации, использовавшие					
		персональные компьютеры	локальные вычислительные сети	электронную почту	глобальные сети	из них сеть Интернет	серверы
торговля оптовая, кроме оптовой торговли автотранспортными средствами и мотоциклами	122	113	60	110	111	111	60
торговля розничная, кроме торговли автотранспортными средствами и мотоциклами	173	169	138	165	169	169	95
транспортировка и хранение	139	131	84	130	131	125	62
деятельность гостиниц и предприятий общественного питания	12	11	7	10	10	10	3
деятельность в области информации и связи	72	69	43	69	69	69	34
деятельность финансовая и страховая	84	83	67	83	83	83	35
деятельность по операциям с недвижимым имуществом	60	50	24	48	48	48	13
деятельность профессиональная, научная и техническая	109	103	54	100	103	103	46
деятельность административная и сопутствующие дополнительные услуги	43	39	24	37	37	36	20
государственное управление и обеспечение военной безопасности; социальное обеспечение	462	461	280	456	459	448	232
высшее образование, подготовка кадров высшей квалификации	18	18	18	18	18	18	16
деятельность в области здравоохранения и социальных услуг	154	152	126	152	152	152	109
деятельность в области культуры, спорта, организации досуга и развлечений	149	140	55	136	137	137	43
ремонт компьютеров, предметов личного потребления и хозяйственно-бытового назначения	5	5	4	4	5	5	-

85 ЛЕТ СМОЛЕНСКОЙ ОБЛАСТИ

Продолжение табл.

	Число обследованных организаций	из них организации, использовавшие					
		персональные компьютеры	локальные вычислительные сети	электронную почту	глобальные сети	из них сеть Интернет	серверы
2019							
Всего	1970	1864	1226	1825	1846	1810	1066
<i>из них организации с основным видом экономической деятельности:</i>							
сельское, лесное хозяйство, охота, рыболовство и рыбоводство	50	43	18	43	43	43	20
<i>из них:</i>							
растениеводство и животноводство, охота и предоставление соответствующих услуг в этих областях	42	35	15	35	35	35	18
лесоводство и лесозаготовки	7	7	2	7	7	7	2
рыболовство и рыбоводство	1	1	1	1	1	1	-
добыча полезных ископаемых	3	3	3	3	3	3	2
обрабатывающие производства	149	144	112	144	144	144	116
<i>из них:</i>							
производство пищевых продуктов	21	20	18	20	20	20	18
производство напитков	5	5	4	5	5	5	2
производство текстильных изделий	4	4	2	4	4	4	2
производство одежды	10	10	8	10	10	10	8
производство кожи и изделий из кожи	2	2	1	2	2	2	1
обработка древесины и производство изделий из дерева и пробки, кроме мебели, производство изделий из соломки и материалов для плетения	3	3	1	3	3	3	3
деятельность полиграфическая и копирование носителей информации	5	5	1	5	5	5	5
производство химических веществ и химических продуктов	6	6	4	6	6	6	4
производство резиновых и пластмассовых изделий	15	15	14	15	15	15	14
производство прочей неметаллической минеральной продукции	19	18	13	18	18	18	15
производство металлургическое	5	4	2	4	4	4	1

Продолжение табл.

	Число обследованных организаций	из них организации, использовавшие					
		персональные компьютеры	локальные вычислительные сети	электронную почту	глобальные сети	из них сеть Интернет	серверы
производство готовых металлических изделий, кроме машин и оборудования	12	12	9	12	12	12	9
производство компьютеров, электронных и оптических изделий	7	7	6	7	7	7	6
производство электрического оборудования	8	8	8	8	8	8	8
производство машин и оборудования, не включенных в другие группировки	4	4	2	4	4	4	3
производство автотранспортных средств, прицепов и полуприцепов	3	3	2	3	3	3	3
производство прочих транспортных средств и оборудования	7	6	6	6	6	6	3
производство мебели	2	2	2	2	2	2	2
производство прочих готовых изделий	6	6	6	6	6	6	6
ремонт и монтаж машин и оборудования	5	4	3	4	4	4	3
обеспечение электрической энергией, газом и паром; кондиционирование воздуха	34	33	21	33	33	33	22
<i>в том числе:</i>							
производство, передача и распределение электроэнергии	13	13	11	13	13	13	11
производство и распределение газообразного топлива	2	2	2	2	2	2	2
производство, передача и распределение пара и горячей воды; кондиционирование воздуха	19	18	8	18	18	18	9
водоснабжение; водоотведение, организация сбора и утилизации отходов, деятельность по ликвидации загрязнений	34	30	19	29	30	29	13
строительство	38	34	19	32	32	32	15

85 ЛЕТ СМОЛЕНСКОЙ ОБЛАСТИ

Продолжение табл.

	Число обследованных организаций	из них организации, использовавшие					
		персональные компьютеры	локальные вычислительные сети	электронную почту	глобальные сети	из них сеть Интернет	серверы
торговля оптовая и розничная; ремонт автотранспортных средств и мотоциклов	368	344	251	334	342	328	247
<i>в том числе:</i>							
торговля оптовая и розничная автотранспортными средствами и мотоциклами и их ремонт	16	14	6	14	14	14	9
торговля оптовая, кроме оптовой торговли автотранспортными средствами и мотоциклами	147	128	68	123	126	126	80
торговля розничная, кроме торговли автотранспортными средствами и мотоциклами	205	202	177	197	202	188	158
транспортировка и хранение	164	141	97	137	139	132	71
деятельность гостиниц и предприятий общественного питания	9	9	6	8	8	8	4
деятельность в области информации и связи	58	55	35	55	55	55	31
деятельность финансовая и страховая	79	79	59	79	79	79	42
деятельность по операциям с недвижимым имуществом	62	50	22	49	49	49	13
деятельность профессиональная, научная и техническая	121	115	62	111	115	115	55
деятельность административная и сопутствующие дополнительные услуги	44	39	29	38	36	36	25
государственное управление и обеспечение военной безопасности; социальное обеспечение	429	427	273	420	424	412	217
высшее образование, подготовка кадров высшей квалификации	19	19	18	19	19	19	17
деятельность в области здравоохранения и социальных услуг	152	151	120	151	151	151	105
деятельность в области культуры, спорта, организации досуга и развлечений	150	142	57	137	138	138	49
ремонт компьютеров, предметов личного потребления и хозяйственно-бытового назначения	7	6	5	3	6	4	2

85 ЛЕТ СМОЛЕНСКОЙ ОБЛАСТИ

Продолжение табл.

	Число обсле- дован- ных органи- заций	из них организации, использовавшие					
		персо- наль- ные компь- ютеры	лока- льные вычис- лите- льные сети	элект- рон- ную почту	гло- баль- ные сети	Интер- нет	серве- ры
		2020					
Всего	2294	1996	1398	1936	1204
<i>из них организации с основным видом экономической деятельности:</i>							
сельское, лесное хозяйство, охота, рыболовство и рыбоводство	63	47	23	43	21
<i>из них:</i>							
растениеводство и животноводство, охота и предоставление соответствующих услуг в этих областях	55	39	19	35	18
лесоводство и лесозаготовки	7	7	3	7	3
рыболовство и рыбоводство	1	1	1	1	-
добыча полезных ископаемых	6	3	3	3	3
обрабатывающие производства	158	139	110	134	108
<i>из них:</i>							
производство пищевых продуктов	22	20	16	20	17
производство напитков	4	4	3	4	2
производство текстильных изделий	3	3	1	2	-
производство одежды	11	11	10	10	8
производство кожи и изделий из кожи	2	2	1	2	1
обработка древесины и производство изделий из дерева и пробки, кроме мебели, производство изделий из соломки и материалов для плетения	6	2	1	2	1
деятельность полиграфическая и копирование носителей информации	4	4	2	4	3
производство химических веществ и химических продуктов	6	5	5	5	3
производство резиновых и пластмассовых изделий	13	13	13	13	13
производство прочей неметаллической минеральной продукции	18	17	13	17	16
производство металлургическое	5	5	3	5	2

	Число обследованных организаций	из них организации, использовавшие					
		персональные компьютеры	локальные вычислительные сети	электронную почту	глобальные сети	Интернет	серверы
производство готовых металлических изделий, кроме машин и оборудования	12	9	6	9	8
производство компьютеров, электронных и оптических изделий	7	7	6	7	6
производство электрического оборудования	8	6	5	6	5
производство машин и оборудования, не включенных в другие группировки	2	2	2	2	2
производство автотранспортных средств, прицепов и полуприцепов	6	5	5	5	4
производство прочих транспортных средств и оборудования	8	7	5	6	4
производство мебели	4	2	1	2	2
производство прочих готовых изделий	7	7	7	7	7
ремонт и монтаж машин и оборудования	10	8	5	6	4
обеспечение электрической энергией, газом и паром; кондиционирование воздуха	37	37	26	37	24
<i>в том числе:</i>							
производство, передача и распределение электроэнергии	13	13	12	13	12
производство и распределение газообразного топлива	2	2	2	2	2
производство, передача и распределение пара и горячей воды; кондиционирование воздуха	22	22	12	22	10
водоснабжение; водоотведение, организация сбора и утилизации отходов, деятельность по ликвидации загрязнений	47	43	28	42	19
строительство	47	29	19	27	18

85 ЛЕТ СМОЛЕНСКОЙ ОБЛАСТИ

Продолжение табл.

	Число обследованных организаций	из них организации, использовавшие					
		персональные компьютеры	локальные вычислительные сети	электронную почту	глобальные сети	Интернет	серверы
торговля оптовая и розничная; ремонт автотранспортных средств и мотоциклов	577	480	387	473	346
<i>в том числе:</i>							
торговля оптовая и розничная автотранспортными средствами и мотоциклами и их ремонт	15	11	6	11	8
торговля оптовая, кроме оптовой торговли автотранспортными средствами и мотоциклами	192	140	77	133	69
торговля розничная, кроме торговли автотранспортными средствами и мотоциклами	370	329	304	329	269
транспортировка и хранение	149	127	90	120	73
деятельность гостиниц и предприятий общественного питания	13	10	6	8	4
деятельность в области информации и связи	65	61	44	58	40
деятельность финансовая и страховая	110	103	96	103	80
деятельность по операциям с недвижимым имуществом	73	48	29	44	19
деятельность профессиональная, научная и техническая	123	107	62	106	52
деятельность административная и сопутствующие дополнительные услуги	67	47	32	40	26
государственное управление и обеспечение военной безопасности; социальное обеспечение	405	394	252	383	202
высшее образование, подготовка кадров высшей квалификации	18	18	17	17	17
деятельность в области здравоохранения и социальных услуг	165	157	118	155	104
деятельность в области культуры, спорта, организации досуга и развлечений	160	140	52	138	47
ремонт компьютеров, предметов личного потребления и хозяйственно-бытового назначения	11	6	4	5	1

85 ЛЕТ СМОЛЕНСКОЙ ОБЛАСТИ

Продолжение табл.

	Число обследованных организаций	из них организации, использовавшие					
		персональные компьютеры	локальные вычислительные сети	электронную почту	глобальные сети	Интернет	серверы
		2021					
Всего	2347	2028	1393	1958	1048
<i>из них организации с основным видом экономической деятельности:</i>							
сельское, лесное хозяйство, охота, рыболовство и рыбоводство	60	43	17	37	16
<i>из них:</i>							
растениеводство и животноводство, охота и предоставление соответствующих услуг в этих областях	52	36	14	30	13
лесоводство и лесозаготовки	7	6	2	6	3
рыболовство и рыбоводство	1	1	1	1	-
добыча полезных ископаемых	6	4	3	4	3
обрабатывающие производства	160	144	116	142	107
<i>из них:</i>							
производство пищевых продуктов	25	23	19	23	19
производство напитков	5	4	4	4	1
производство текстильных изделий	3	3	2	3	1
производство одежды	13	12	10	12	8
производство кожи и изделий из кожи	2	2	1	2	1
обработка древесины и производство изделий из дерева и пробки, кроме мебели, производство изделий из соломки и материалов для плетения	5	4	3	4	3
деятельность полиграфическая и копирование носителей информации	3	3	1	3	3
производство химических веществ и химических продуктов	5	5	5	5	2
производство резиновых и пластмассовых изделий	14	14	14	14	14
производство прочей неметаллической минеральной продукции	20	17	14	17	14
производство металлургическое	4	4	2	4	2

Продолжение табл.

	Число обследованных организаций	из них организации, использовавшие					
		персональные компьютеры	локальные вычислительные сети	электронную почту	глобальные сети	Интернет	серверы
производство готовых металлических изделий, кроме машин и оборудования	11	9	8	9	9
производство компьютеров, электронных и оптических изделий	8	8	6	8	6
производство электрического оборудования	6	6	5	6	5
производство машин и оборудования, не включенных в другие группировки	4	4	3	4	3
производство автотранспортных средств, прицепов и полуприцепов	5	4	3	4	2
производство прочих транспортных средств и оборудования	5	5	3	4	2
производство мебели	2	2	1	2	2
производство прочих готовых изделий	7	7	7	7	6
ремонт и монтаж машин и оборудования	12	7	4	6	4
обеспечение электрической энергией, газом и паром; кондиционирование воздуха	42	40	30	39	25
<i>в том числе:</i>							
производство, передача и распределение электроэнергии	17	17	17	17	13
производство и распределение газообразного топлива	2	2	2	2	2
производство, передача и распределение пара и горячей воды; кондиционирование воздуха	23	21	11	20	10
водоснабжение; водоотведение, организация сбора и утилизации отходов, деятельность по ликвидации загрязнений	49	45	27	45	19
строительство	34	27	18	26	13

	Число обследованных организаций	из них организации, использовавшие					
		персональные компьютеры	локальные вычислительные сети	электронную почту	глобальные сети	Интернет	серверы
торговля оптовая и розничная; ремонт автотранспортных средств и мотоциклов	572	474	385	465	323
<i>в том числе:</i>							
торговля оптовая и розничная автотранспортными средствами и мотоциклами и их ремонт	17	13	9	13	9
торговля оптовая, кроме оптовой торговли автотранспортными средствами и мотоциклами	177	140	75	131	72
торговля розничная, кроме торговли автотранспортными средствами и мотоциклами	378	321	301	321	242
транспортировка и хранение	147	128	83	120	57
деятельность гостиниц и предприятий общественного питания	11	8	7	6	4
деятельность в области информации и связи	69	61	47	60	32
деятельность финансовая и страховая	107	99	94	99	43
деятельность по операциям с недвижимым имуществом	68	51	28	45	16
деятельность профессиональная, научная и техническая	129	109	61	103	43
деятельность административная и сопутствующие дополнительные услуги	62	51	31	45	20
государственное управление и обеспечение военной безопасности; социальное обеспечение	471	412	253	395	175
высшее образование, подготовка кадров высшей квалификации	20	19	16	19	15
деятельность в области здравоохранения и социальных услуг	167	157	123	155	99
деятельность в области культуры, спорта, организации досуга и развлечений	167	151	49	148	37
ремонт компьютеров, предметов личного потребления и хозяйственно-бытового назначения	6	5	5	5	1

ЧИСЛО ПЕРСОНАЛЬНЫХ КОМПЬЮТЕРОВ В ОРГАНИЗАЦИЯХ ПО ВИДАМ ЭКОНОМИЧЕСКОЙ ДЕЯТЕЛЬНОСТИ

	Число пер- сональных компьюте- ров, шт.	из них		Число персональ- ных компьютеров на 100 работников, шт.	
		имевшие доступ к глобаль- ным ин- формац- онным сетям	в том числе к сети Интернет	всего	из них имевших доступ к сети Интернет
2018					
Всего	76148	51806	48294	44	28
<i>из них организации с основным видом экономической деятельности:</i>					
лесоводство и лесозаготовки	244	193	193	42	33
рыболовство и рыбоводство	... ¹⁾	... ¹⁾	... ¹⁾	... ¹⁾	... ¹⁾
добыча полезных ископаемых	125	118	118	18	17
обрабатывающие производства	10832	7052	6830	26	16
<i>из них:</i>					
производство пищевых продуктов	777	677	644	17	14
производство напитков	81	81	81	18	18
производство текстильных изделий	69	64	48	31	22
производство одежды	585	466	466	14	11
производство кожи и изделий из кожи	... ¹⁾	... ¹⁾	... ¹⁾	... ¹⁾	... ¹⁾
обработка древесины и произ- водство изделий из дерева и пробки, кроме мебели, произ- водство изделий из соломки и материалов для плетения	347	225	225	21	14
деятельность полиграфическая и копирование носителей информации	... ¹⁾	... ¹⁾	... ¹⁾	... ¹⁾	... ¹⁾
производство химических ве- ществ и химических продуктов	865	695	659	28	21

85 ЛЕТ СМОЛЕНСКОЙ ОБЛАСТИ

Продолжение табл.

	Число персональных компьютеров, шт.	из них		Число персональных компьютеров на 100 работников, шт.	
		имевшие доступ к глобальным информационным сетям	в том числе к сети Интернет	всего	из них имевших доступ к сети Интернет
производство резиновых и пластмассовых изделий	1457	1117	1054	26	19
производство прочей неметаллической минеральной продукции	581	506	501	22	19
производство металлургическое	365	333	333	31	28
производство готовых металлических изделий, кроме машин и оборудования	477	426	426	26	24
производство компьютеров, электронных и оптических изделий	2306	838	838	46	17
производство электрического оборудования	759	545	544	25	18
производство машин и оборудования, не включенных в другие группировки	... ¹⁾	... ¹⁾	... ¹⁾	... ¹⁾	... ¹⁾
производство автотранспортных средств, прицепов и полуприцепов	185	101	101	37	20
производство прочих транспортных средств и оборудования	1066	369	338	25	8
производство мебели	144	127	127	20	18
производство прочих готовых изделий	74	63	63	28	24
ремонт и монтаж машин и оборудования	141	135	98	27	19

85 ЛЕТ СМОЛЕНСКОЙ ОБЛАСТИ

Продолжение табл.

	Число пер- сональных компьюте- ров, шт.	из них		Число персональ- ных компьютеров на 100 работников, шт.	
		имевшие доступ к глобаль- ным ин- форма- ционным сетям	в том числе к сети Интернет	всего	из них имевших доступ к сети Интернет
обеспечение электрической энергией, газом и паром; кондиционирование воздуха	8882	6206	6206	53	37
<i>в том числе:</i>					
производство, передача и распределение электроэнергии	7075	5092	5092	70	50
производство и распределение газообразного топлива	802	502	502	47	29
производство, передача и распределение пара и горячей воды; кондиционирование воздуха	1005	612	612	21	13
водоснабжение; водоотведе- ние, организация сбора и ути- лизации отходов, деятельность по ликвидации загрязнений	533	378	374	22	16
строительство	571	504	494	24	21
торговля оптовая и розничная; ремонт автотранспортных средств и мотоциклов	5804	5367	5133	41	36
<i>в том числе:</i>					
торговля оптовая и розничная автотранспортными средства- ми и мотоциклами и их ремонт	141	137	137	48	47
торговля оптовая, кроме оптовой торговли автотранспортными средствами и мотоциклами	2072	1933	1905	61	56
торговля розничная, кроме торговли автотранспортными средствами и мотоциклами	3591	3297	3091	34	29

85 ЛЕТ СМОЛЕНСКОЙ ОБЛАСТИ

Продолжение табл.

	Число персональных компьютеров, шт.	из них		Число персональных компьютеров на 100 работников, шт.	
		имевшие доступ к глобальным информационным сетям	в том числе к сети Интернет	всего	из них имевших доступ к сети Интернет
транспортировка и хранение	5480	4099	3457	27	17
деятельность гостиниц и предприятий общественного питания	43	37	37	9	8
деятельность в области информации и связи	2689	2182	2148	71	57
деятельность финансовая и страховая	4050	2301	2171	104	56
деятельность по операциям с недвижимым имуществом	957	903	611	26	16
деятельность профессиональная, научная и техническая	2458	2220	2200	75	67
деятельность административная и сопутствующие дополнительные услуги	1223	1039	1019	29	24
государственное управление и обеспечение военной безопасности; социальное обеспечение	16812	9146	8521	98	50
высшее образование, подготовка кадров высшей квалификации	5039	3113	3113	130	80
деятельность в области здравоохранения и социальных услуг	8219	5296	4026	29	14
деятельность в области культуры, спорта, организации досуга и развлечений	2098	1593	1584	46	34
ремонт компьютеров, предметов личного потребления и хозяйственно-бытового назначения	84	54	54	101	65

85 ЛЕТ СМОЛЕНСКОЙ ОБЛАСТИ

Продолжение табл.

	Число персональных компьютеров, шт.	из них		Число персональных компьютеров на 100 работников, шт.	
		имевшие доступ к глобальным информационным сетям	в том числе к сети Интернет	всего	из них имевших доступ к сети Интернет
2019					
Всего	81053	56180	51646	46	29
<i>из них организации с основным видом экономической деятельности:</i>					
сельское, лесное хозяйство, охота, рыболовство и рыбоводство	665	553	553	15	12
<i>из них:</i>					
растениеводство и животноводство, охота и предоставление соответствующих услуг в этих областях	422	351	351	11	9
лесоводство и лесозаготовки	240	201	201	41	34
рыболовство и рыбоводство	... ¹⁾	... ¹⁾	... ¹⁾	... ¹⁾	... ¹⁾
добыча полезных ископаемых	107	100	100	19	18
обрабатывающие производства	11931	7987	7654	28	18
<i>из них:</i>					
производство пищевых продуктов	888	851	816	19	17
производство напитков	82	82	82	20	20
производство текстильных изделий	48	46	45	23	21
производство одежды	604	472	472	14	11
производство кожи и изделий из кожи	... ¹⁾	... ¹⁾	... ¹⁾	... ¹⁾	... ¹⁾
обработка древесины и производство изделий из дерева и пробки, кроме мебели, производство изделий из соломки и материалов для плетения	331	211	211	24	15
деятельность полиграфическая и копирование носителей информации	322	165	165	28	14

85 ЛЕТ СМОЛЕНСКОЙ ОБЛАСТИ

Продолжение табл.

	Число пер- сональных компьюте- ров, шт.	из них		Число персональ- ных компьютеров на 100 работников, шт.	
		имевшие доступ к глобаль- ным ин- формац- онным сетям	в том числе к сети Интернет	всего	из них имевших доступ к сети Интернет
производство химических веществ и химических продуктов	874	794	649	30	22
производство резиновых и пластмассовых изделий	1507	1198	1119	26	20
производство прочей неметаллической минеральной продукции	525	468	463	21	18
производство металлургическое	404	314	314	37	29
производство готовых металлических изделий, кроме машин и оборудования	465	403	403	30	26
производство компьютеров, электронных и оптических изделий	2110	756	756	47	17
производство электрического оборудования	742	526	526	36	26
производство машин и оборудования, не включенных в другие группировки	213	91	91	25	11
производство автотранспорт- ных средств, прицепов и полуприцепов	349	269	269	71	55
производство прочих транспортных средств и оборудования	1183	424	393	27	9
производство мебели	... ¹⁾	... ¹⁾	... ¹⁾	... ¹⁾	... ¹⁾
производство прочих готовых изделий	971	617	617	43	27
ремонт и монтаж машин и оборудования	140	132	95	37	25

Продолжение табл.

	Число персональных компьютеров, шт.	из них		Число персональных компьютеров на 100 работников, шт.	
		имевшие доступ к глобальным информационным сетям	в том числе к сети Интернет	всего	из них имевших доступ к сети Интернет
обеспечение электрической энергией, газом и паром; кондиционирование воздуха	9238	6460	5953	58	37
<i>в том числе:</i>					
производство, передача и распределение электроэнергии	7451	5378	4871	74	48
производство и распределение газообразного топлива	... ¹⁾	... ¹⁾	... ¹⁾	... ¹⁾	... ¹⁾
производство, передача и распределение пара и горячей воды; кондиционирование воздуха	951	582	582	22	14
водоснабжение; водоотведение, организация сбора и утилизации отходов, деятельность по ликвидации загрязнений	565	417	413	22	16
строительство	695	640	630	28	26
торговля оптовая и розничная; ремонт автотранспортных средств и мотоциклов	6163	5749	5447	41	37
<i>в том числе:</i>					
торговля оптовая и розничная автотранспортными средствами и мотоциклами и их ремонт	146	140	140	35	33
торговля оптовая, кроме оптовой торговли автотранспортными средствами и мотоциклами	2166	2049	2015	63	58
торговля розничная, кроме торговли автотранспортными средствами и мотоциклами	3851	3560	3292	35	30

85 ЛЕТ СМОЛЕНСКОЙ ОБЛАСТИ

Продолжение табл.

	Число персональных компьютеров, шт.	из них		Число персональных компьютеров на 100 работников, шт.	
		имевшие доступ к глобальным информационным сетям	в том числе к сети Интернет	всего	из них имевших доступ к сети Интернет
транспортировка и хранение	5535	4145	3561	27	18
деятельность гостиниц и предприятий общественного питания	37	32	32	9	7
деятельность в области информации и связи	3371	2897	2683	91	77
деятельность финансовая и страховая	3956	2258	2140	108	58
деятельность по операциям с недвижимым имуществом	984	944	649	25	16
деятельность профессиональная, научная и техническая	2763	2210	2189	77	61
деятельность административная и сопутствующие дополнительные услуги	1288	1110	1089	29	25
государственное управление и обеспечение военной безопасности; социальное обеспечение	16935	9728	8567	104	53
высшее образование, подготовка кадров высшей квалификации	5441	3266	3266	145	87
деятельность в области здравоохранения и социальных услуг	8961	5772	4649	32	17
деятельность в области культуры, спорта, организации досуга и развлечений	2306	1842	1823	49	39
ремонт компьютеров, предметов личного потребления и хозяйственно-бытового назначения	112	70	68	63	38

85 ЛЕТ СМОЛЕНСКОЙ ОБЛАСТИ

Продолжение табл.

	Число персональных компьютеров, шт.	из них		Число персональных компьютеров на 100 работников, шт.	
		имевшие доступ к глобальным информационным сетям	в том числе к сети Интернет	всего	из них имевших доступ к сети Интернет
2020					
Всего	88393	60438	54542	50	31
<i>из них организации с основным видом экономической деятельности:</i>					
сельское, лесное хозяйство, охота, рыболовство и рыбоводство	833	736	660	19	15
<i>из них:</i>					
растениеводство и животноводство, охота и предоставление соответствующих услуг в этих областях	584	550	474	15	12
лесоводство и лесозаготовки	246	183	183	44	32
рыболовство и рыбоводство	... ¹⁾	... ¹⁾	... ¹⁾	... ¹⁾	... ¹⁾
добыча полезных ископаемых	104	104	104	17	17
обрабатывающие производства	11942	7715	7447	30	19
<i>из них:</i>					
производство пищевых продуктов	906	793	792	21	18
производство напитков	87	87	87	24	24
производство текстильных изделий	28	28	28	23	23
производство одежды	658	506	506	16	13
производство кожи и изделий из кожи	... ¹⁾	... ¹⁾	... ¹⁾	... ¹⁾	... ¹⁾
обработка древесины и производство изделий из дерева и пробки, кроме мебели, производство изделий из соломки и материалов для плетения	289	289	168	36	21
деятельность полиграфическая и копирование носителей информации	337	176	176	36	19

85 ЛЕТ СМОЛЕНСКОЙ ОБЛАСТИ

Продолжение табл.

	Число пер- сональных компьюте- ров, шт.	из них		Число персональ- ных компьютеров на 100 работников, шт.	
		имевшие доступ к глобаль- ным ин- формац- онным сетям	в том числе к сети Интернет	всего	из них имевших доступ к сети Интернет
производство химических ве- ществ и химических продуктов	864	715	715	29	24
производство резиновых и пластмассовых изделий	1325	912	912	27	19
производство прочей неметаллической минеральной продукции	631	558	538	20	17
производство металлургическое	410	310	310	38	29
производство готовых металлических изделий, кроме машин и оборудования	359	304	304	29	25
производство компьютеров, электронных и оптических изделий	2173	824	819	50	19
производство электрического оборудования	547	426	411	28	21
производство машин и оборудования, не включенных в другие группировки	... ¹⁾	... ¹⁾	... ¹⁾	... ¹⁾	... ¹⁾
производство автотранспорт- ных средств, прицепов и полуприцепов	348	268	268	35	27
производство прочих транспортных средств и оборудования	1508	452	421	37	10
производство мебели	130	121	85	27	18
производство прочих готовых изделий	910	648	648	54	38
ремонт и монтаж машин и оборудования	165	155	116	34	24

85 ЛЕТ СМОЛЕНСКОЙ ОБЛАСТИ

Продолжение табл.

	Число персональных компьютеров, шт.	из них		Число персональных компьютеров на 100 работников, шт.	
		имевшие доступ к глобальным информационным сетям	в том числе к сети Интернет	всего	из них имевших доступ к сети Интернет
обеспечение электрической энергией, газом и паром; кондиционирование воздуха	9622	6478	6245	60	39
<i>в том числе:</i>					
производство, передача и распределение электроэнергии	7890	5374	5141	76	50
производство и распределение газообразного топлива	... ¹⁾	... ¹⁾	... ¹⁾	... ¹⁾	... ¹⁾
производство, передача и распределение пара и горячей воды; кондиционирование воздуха	893	554	554	22	13
водоснабжение; водоотведение, организация сбора и утилизации отходов, деятельность по ликвидации загрязнений	779	639	636	23	19
строительство	1263	1074	1063	31	26
торговля оптовая и розничная; ремонт автотранспортных средств и мотоциклов	6122	5712	5421	39	35
<i>в том числе:</i>					
торговля оптовая и розничная автотранспортными средствами и мотоциклами и их ремонт	86	81	81	25	24
торговля оптовая, кроме оптовой торговли автотранспортными средствами и мотоциклами	1903	1796	1778	50	46
торговля розничная, кроме торговли автотранспортными средствами и мотоциклами	4133	3835	3562	36	31

85 ЛЕТ СМОЛЕНСКОЙ ОБЛАСТИ

Продолжение табл.

	Число персональных компьютеров, шт.	из них		Число персональных компьютеров на 100 работников, шт.	
		имевшие доступ к глобальным информационным сетям	в том числе к сети Интернет	всего	из них имевших доступ к сети Интернет
транспортировка и хранение	4971	3864	3234	25	16
деятельность гостиниц и предприятий общественного питания	46	36	36	12	9
деятельность в области информации и связи	4201	3637	3614	96	83
деятельность финансовая и страховая	4043	3207	2195	110	60
деятельность по операциям с недвижимым имуществом	1204	1086	534	35	16
деятельность профессиональная, научная и техническая	2832	2145	2138	88	67
деятельность административная и сопутствующие дополнительные услуги	1042	879	855	27	22
государственное управление и обеспечение военной безопасности; социальное обеспечение	19741	10379	8893	111	50
высшее образование, подготовка кадров высшей квалификации	5943	3395	3395	157	89
деятельность в области здравоохранения и социальных услуг	11230	7321	6050	40	22
деятельность в области культуры, спорта, организации досуга и развлечений	2392	1963	1954	51	42
ремонт компьютеров, предметов личного потребления и хозяйственно-бытового назначения	83	68	68	94	77

85 ЛЕТ СМОЛЕНСКОЙ ОБЛАСТИ

Продолжение табл.

	Число персональных компьютеров, шт.	из них		Число персональных компьютеров на 100 работников, шт.	
		имевшие доступ к глобальным информационным сетям	в том числе к сети Интернет	все	из них имевших доступ к сети Интернет
2021					
Всего	92771	...	59881	53,7	34,6
<i>из них организации с основным видом экономической деятельности:</i>					
сельское, лесное хозяйство, охота, рыболовство и рыбоводство	884	...	721	20,7	16,9
<i>из них:</i>					
растениеводство и животноводство, охота и предоставление соответствующих услуг в этих областях	611	...	521	16,4	14,0
лесоводство и лесозаготовки	... ¹⁾ ¹⁾	51,1	37,3
рыболовство и рыбоводство	... ¹⁾ ¹⁾	60,0	60,0
добыча полезных ископаемых	... ¹⁾ ¹⁾	19,7	19,7
обрабатывающие производства	12830	...	7878	33,1	20,3
<i>из них:</i>					
производство пищевых продуктов	1039	...	900	21,6	18,7
производство напитков	86	...	86	24,0	24,0
производство текстильных изделий	40	...	40	12,9	12,9
производство одежды	657	...	519	17,1	13,5
производство кожи и изделий из кожи	... ¹⁾ ¹⁾	10,8	10,8
обработка древесины и производство изделий из дерева и пробки, кроме мебели, производство изделий из соломки и материалов для плетения	430	...	430	44,2	44,2
деятельность полиграфическая и копирование носителей информации	334	...	190	40,9	23,3

85 ЛЕТ СМОЛЕНСКОЙ ОБЛАСТИ

Продолжение табл.

	Число пер-сональных компьютеров, шт.	из них		Число персональ-ных компьютеров на 100 работников, шт.	
		имевшие доступ к глобаль-ным ин-формаци-онным сетям	в том числе к сети Интернет	всего	из них имевших доступ к сети Интернет
производство химических ве-ществ и химических продуктов	930	...	564	31,2	18,9
производство резиновых и пластмассовых изделий	1460	...	901	30,3	18,7
производство прочей неметаллической минеральной продукции	677	...	461	22,5	15,3
производство металлургическое	461	...	311	35,5	24,0
производство готовых металлических изделий, кроме машин и оборудования	1455	...	432	46,1	13,7
производство компьютеров, электронных и оптических изделий	2432	...	897	56,5	20,8
производство электрического оборудования	489	...	382	27,2	21,2
производство машин и оборудо-вания, не включенных в дру-гие группировки	241	...	111	28,5	13,1
производство автотранспорт-ных средств, прицепов и полуприцепов	315	...	251	32,1	25,6
производство прочих транспортных средств и оборудования	283	...	202	22,7	16,2
производство мебели	... ¹⁾ ¹⁾	29,3	29,3
производство прочих готовых изделий	1107	...	821	66,2	49,1
ремонт и монтаж машин и оборудования	202	...	188	30,7	28,6

85 ЛЕТ СМОЛЕНСКОЙ ОБЛАСТИ

Продолжение табл.

	Число персональных компьютеров, шт.	из них		Число персональных компьютеров на 100 работников, шт.	
		имевшие доступ к глобальным информационным сетям	в том числе к сети Интернет	всего	из них имевших доступ к сети Интернет
обеспечение электрической энергией, газом и паром; кондиционирование воздуха	10560	...	3691	65,2	45,2
<i>в том числе:</i>					
производство, передача и распределение электроэнергии	... ¹⁾ ¹⁾	83,5	58,4
производство и распределение газообразного топлива	... ¹⁾ ¹⁾	51,7	32,4
производство, передача и распределение пара и горячей воды; кондиционирование воздуха	1035	...	725	24,9	17,5
водоснабжение; водоотведение, организация сбора и утилизации отходов, деятельность по ликвидации загрязнений	819	...	713	20,8	18,1
строительство	1305	...	1077	33,0	27,2
торговля оптовая и розничная; ремонт автотранспортных средств и мотоциклов	6095	...	5634	40,8	37,7
<i>в том числе:</i>					
торговля оптовая и розничная автотранспортными средствами и мотоциклами и их ремонт	134	...	132	33,3	32,8
торговля оптовая, кроме оптовой торговли автотранспортными средствами и мотоциклами	2039	...	1817	55,2	49,2
торговля розничная, кроме торговли автотранспортными средствами и мотоциклами	3922	...	3685	36,2	34,0

85 ЛЕТ СМОЛЕНСКОЙ ОБЛАСТИ

Продолжение табл.

	Число персональных компьютеров, шт.	из них		Число персональных компьютеров на 100 работников, шт.	
		имевшие доступ к глобальным информационным сетям	в том числе к сети Интернет	всего	из них имевших доступ к сети Интернет
транспортировка и хранение	4556	...	3599	26,1	20,6
деятельность гостиниц и предприятий общественного питания	39	...	33	8,4	7,1
деятельность в области информации и связи	4777	...	3875	109,4	88,7
деятельность финансовая и страховая	4191	...	2551	120,4	73,3
деятельность по операциям с недвижимым имуществом	1308	...	783	34,1	20,4
деятельность профессиональная, научная и техническая	2863	...	2264	87,9	69,5
деятельность административная и сопутствующие дополнительные услуги	1409	...	1031	29,3	21,4
государственное управление и обеспечение военной безопасности; социальное обеспечение	20378	...	9870	116,6	56,5
высшее образование, подготовка кадров высшей квалификации	6251	...	3600	172,9	99,6
деятельность в области здравоохранения и социальных услуг	11731	...	6566	44,0	24,6
деятельность в области культуры, спорта, организации досуга и развлечений	2636	...	2240	55,6	47,3
ремонт компьютеров, предметов личного потребления и хозяйственно-бытового назначения	37	...	22	51,4	30,6

¹⁾ Здесь и далее в таблицах раздела данные не публикуются в целях обеспечения конфиденциальности первичных статистических данных, полученных от организаций, в соответствии с Федеральным законом от 29.11.2007 № 282-ФЗ «Об официальном статистическом учете и системе государственной статистики в Российской Федерации» (ст.4, п.5; ст.9, п. 1).

ЧИСЛО ОРГАНИЗАЦИЙ, ИМЕВШИХ ВЕБ-САЙТ, ПО ВИДАМ ЭКОНОМИЧЕСКОЙ ДЕЯТЕЛЬНОСТИ

	2018		
	число органи- заций, имевших веб-сайт	в процентах	
		от обще- го числа обследо- ванных органи- заций	от числа органи- заций, исполь- зовав- ших ИКТ
Всего	940	49,7	51,6
<i>из них организации с основным видом экономической деятельности:</i>			
лесоводство и лесозаготовки	2	6,1	6,1
рыболовство и рыбоводство	1	100	100
добыча полезных ископаемых	1	25,0	25,0
обрабатывающие производства	92	64,3	67,6
<i>из них:</i>			
производство пищевых продуктов	10	50,0	55,6
производство напитков	3	75,0	75,0
производство текстильных изделий	3	75,0	75,0
производство одежды	4	44,4	44,4
производство кожи и изделий из кожи	1	100	100
обработка древесины и производство изделий из дерева и пробки, кроме мебели, производство изделий из соломки и материалов для плетения	4	80,0	80,0
деятельность полиграфическая и копирование носителей информации	2	100	100
производство химических веществ и химических продуктов	5	71,4	71,4
производство резиновых и пластмассовых изделий	12	85,7	85,7
производство прочей неметаллической минеральной продукции	11	61,1	61,1
производство металлургическое	2	50,0	50,0
производство готовых металлических изделий, кроме машин и оборудования	7	53,8	53,8
производство компьютеров, электронных и оптических изделий	9	100	100
производство электрического оборудования	7	87,5	87,5

85 ЛЕТ СМОЛЕНСКОЙ ОБЛАСТИ

Продолжение табл.

	2018		
	число органи- заций, имевших веб-сайт	в процентах	
		от обще- го числа обследо- ванных органи- заций	от числа органи- заций, исполь- зовав- ших ИКТ
производство машин и оборудования, не включенных в другие группировки	2	100	100
производство автотранспортных средств, прицепов и полуприцепов	1	25,0	100
производство прочих транспортных средств и оборудования	2	33,3	33,3
производство мебели	3	100	100
производство прочих готовых изделий	2	66,7	66,7
ремонт и монтаж машин и оборудования	2	28,6	40,0
обеспечение электрической энергией, газом и паром; кондиционирование воздуха	16	47,1	48,5
<i>в том числе:</i>			
производство, передача и распределение электроэнергии	6	50,0	50,0
производство и распределение газообразного топлива	3	100	100
производство, передача и распределение пара и горячей воды; кондиционирование воздуха	7	36,8	38,9
водоснабжение; водоотведение, организация сбора и утилизации отходов, деятельность по ликвидации загрязнений	6	22,2	24,0
строительство	6	16,7	17,6
торговля оптовая и розничная; ремонт автотранспортных средств и мотоциклов	136	44,3	46,4
<i>в том числе:</i>			
торговля оптовая и розничная автотранспортными средствами и мотоциклами и их ремонт	8	66,7	72,7
торговля оптовая, кроме оптовой торговли автотранспортными средствами и мотоциклами	46	37,7	40,7
торговля розничная, кроме торговли автотранспортными средствами и мотоциклами	82	47,4	48,5
транспортировка и хранение	30	21,6	22,9
деятельность гостиниц и предприятий общественного питания	6	50,0	54,5
деятельность в области информации и связи	50	69,4	72,5
деятельность финансовая и страховая	55	65,5	66,3

85 ЛЕТ СМОЛЕНСКОЙ ОБЛАСТИ

Продолжение табл.

	2018		
	число органи- заций, имевших веб-сайт	в процентах	
		от обще- го числа обследо- ванных органи- заций	от числа органи- заций, исполь- зовав- ших ИКТ
деятельность по операциям с недвижимым имуществом	14	23,3	28,0
деятельность профессиональная, научная и техническая	37	34,0	35,9
деятельность административная и сопутствующие дополнительные услуги	16	37,2	41,0
государственное управление и обеспечение военной безопасности; социальное обеспечение	237	51,3	51,4
высшее образование, подготовка кадров высшей квалификации	17	94,5	94,5
деятельность в области здравоохранения и социальных услуг	137	89,0	90,1
деятельность в области культуры, спорта, организации досуга и развлечений	80	53,7	57,2
ремонт компьютеров, предметов личного потребления и хозяйственно-бытового назначения	-	-	-

85 ЛЕТ СМОЛЕНСКОЙ ОБЛАСТИ

Продолжение табл.

	2019		
	число органи- заций, имевших веб-сайт	в процентах	
		от обще- го числа обследо- ванных органи- заций	от числа органи- заций, исполь- зовав- ших ИКТ
Всего	1049	53,3	56,3
<i>из них организации с основным видом экономической деятельности:</i>			
сельское, лесное хозяйство, охота, рыболовство и рыбоводство	9	18,0	20,9
<i>из них:</i>			
растениеводство и животноводство, охота и предоставление соответствующих услуг в этих областях	6	14,3	12,5
лесоводство и лесозаготовки	2	28,6	28,6
рыболовство и рыбоводство	1	100	100
добыча полезных ископаемых	1	33,3	33,3
обрабатывающие производства	97	65,1	67,4
<i>из них:</i>			
производство пищевых продуктов	13	61,9	65,0
производство напитков	3	60,0	60,0
производство текстильных изделий	3	75,0	75,0
производство одежды	4	40,0	40,0
производство кожи и изделий из кожи	1	50,0	50,0
обработка древесины и производство изделий из дерева и пробки, кроме мебели, производство изделий из соломки и материалов для плетения	3	100	100
деятельность полиграфическая и копирование носителей информации	5	100	100
производство химических веществ и химических продуктов	4	66,7	66,7
производство резиновых и пластмассовых изделий	12	80,0	80,0
производство прочей неметаллической минеральной продукции	12	63,2	66,7
производство металлургическое	2	40,0	50,0
производство готовых металлических изделий, кроме машин и оборудования	6	50,0	50,0
производство компьютеров, электронных и оптических изделий	6	85,7	85,7
производство электрического оборудования	6	75,0	75,0

Продолжение табл.

	2019		
	число органи- заций, имевших веб-сайт	в процентах	
		от обще- го числа обследо- ванных органи- заций	от числа органи- заций, исполь- зовав- ших ИКТ
производство машин и оборудования, не включенных в другие группировки	2	50,0	50,0
производство автотранспортных средств, прицепов и полуприцепов	3	100	100
производство прочих транспортных средств и оборудования	3	42,9	50,0
производство мебели	2	100	100
производство прочих готовых изделий	5	83,3	83,3
ремонт и монтаж машин и оборудования	2	40,0	50,0
обеспечение электрической энергией, газом и паром; кондиционирование воздуха	16	47,1	48,5
<i>в том числе:</i>			
производство, передача и распределение электроэнергии	6	46,2	46,2
производство и распределение газообразного топлива	2	100	100
производство, передача и распределение пара и горячей воды; кондиционирование воздуха	8	42,1	44,4
водоснабжение; водоотведение, организация сбора и утилизации отходов, деятельность по ликвидации загрязнений	8	23,5	26,7
строительство	7	18,4	20,6
торговля оптовая и розничная; ремонт автотранспортных средств и мотоциклов	189	51,4	55,0
<i>в том числе:</i>			
торговля оптовая и розничная автотранспортными средствами и мотоциклами и их ремонт	8	50,0	57,2
торговля оптовая, кроме оптовой торговли автотранспортными средствами и мотоциклами	60	40,8	46,9
торговля розничная, кроме торговли автотранспортными средствами и мотоциклами	121	59,0	59,9
транспортировка и хранение	41	25,0	29,1
деятельность гостиниц и предприятий общественного питания	5	55,6	55,6
деятельность в области информации и связи	42	72,4	76,4
деятельность финансовая и страховая	61	77,2	77,2

85 ЛЕТ СМОЛЕНСКОЙ ОБЛАСТИ

Продолжение табл.

	2019		
	число органи- заций, имевших веб-сайт	в процентах	
		от обще- го числа обследо- ванных органи- заций	от числа органи- заций, исполь- зовав- ших ИКТ
деятельность по операциям с недвижимым имуществом	14	22,6	28,0
деятельность профессиональная, научная и техническая	46	38,0	40,0
деятельность административная и сопутствующие дополнительные услуги	17	38,6	43,6
государственное управление и обеспечение военной безопасности; социальное обеспечение	245	57,1	57,4
высшее образование, подготовка кадров высшей квалификации	19	100	100
деятельность в области здравоохранения и социальных услуг	140	92,1	92,7
деятельность в области культуры, спорта, организации досуга и развлечений	91	60,7	64,1
ремонт компьютеров, предметов личного потребления и хозяйственно-бытового назначения	1	14,3	16,7

Продолжение табл.

	2020		
	число органи- заций, имевших веб-сайт	в процентах	
		от обще- го числа обследо- ванных органи- заций	от числа органи- заций, исполь- зовав- ших ИКТ
Всего	1028	44,8	51,5
<i>из них организации с основным видом экономической деятельности:</i>			
сельское, лесное хозяйство, охота, рыболовство и рыбоводство	15	23,8	31,9
<i>из них:</i>			
растениеводство и животноводство, охота и предоставление соответствующих услуг в этих областях	12	21,8	30,8
лесоводство и лесозаготовки	2	28,6	28,6
рыболовство и рыбоводство	1	100	100
добыча полезных ископаемых	1	16,7	33,3
обрабатывающие производства	87	55,1	62,6
<i>из них:</i>			
производство пищевых продуктов	11	50,0	55,0
производство напитков	2	50,0	50,0
производство текстильных изделий	1	33,3	33,3
производство одежды	3	27,3	27,3
производство кожи и изделий из кожи	1	50,0	50,0
обработка древесины и производство изделий из дерева и пробки, кроме мебели, производство изделий из соломки и материалов для плетения	1	16,7	50,0
деятельность полиграфическая и копирование носителей информации	3	75,0	75,0
производство химических веществ и химических продуктов	3	50,0	60,0
производство резиновых и пластмассовых изделий	11	84,6	84,6
производство прочей неметаллической минеральной продукции	13	72,2	76,5
производство металлургическое	3	60,0	60,0
производство готовых металлических изделий, кроме машин и оборудования	5	41,7	55,6
производство компьютеров, электронных и оптических изделий	6	85,7	85,7
производство электрического оборудования	6	75,0	100

85 ЛЕТ СМОЛЕНСКОЙ ОБЛАСТИ

Продолжение табл.

	2020		
	число органи- заций, имевших веб-сайт	в процентах	
		от обще- го числа обследо- ванных органи- заций	от числа органи- заций, исполь- зовав- ших ИКТ
производство машин и оборудования, не включенных в другие группировки	2	100	100
производство автотранспортных средств, прицепов и полуприцепов	5	83,0	100
производство прочих транспортных средств и оборудования	2	25,0	28,6
производство мебели	2	50,0	100
производство прочих готовых изделий	6	85,7	85,7
ремонт и монтаж машин и оборудования	1	10,0	12,5
обеспечение электрической энергией, газом и паром; кондиционирование воздуха	14	37,8	37,8
<i>в том числе:</i>			
производство, передача и распределение электроэнергии	7	53,8	53,8
производство и распределение газообразного топлива	2	100	100
производство, передача и распределение пара и горячей воды; кондиционирование воздуха	5	22,7	22,7
водоснабжение; водоотведение, организация сбора и утилизации отходов, деятельность по ликвидации загрязнений	14	29,8	32,6
строительство	13	27,7	44,8
торговля оптовая и розничная; ремонт автотранспортных средств и мотоциклов	179	31,0	37,3
<i>в том числе:</i>			
торговля оптовая и розничная автотранспортными средствами и мотоциклами и их ремонт	7	46,7	63,6
торговля оптовая, кроме оптовой торговли автотранспортными средствами и мотоциклами	64	33,3	45,7
торговля розничная, кроме торговли автотранспортными средствами и мотоциклами	108	29,2	32,8
транспортировка и хранение	50	33,6	39,1
деятельность гостиниц и предприятий общественного питания	4	30,8	40,0
деятельность в области информации и связи	47	72,3	77,0
деятельность финансовая и страховая	89	80,9	86,4

85 ЛЕТ СМОЛЕНСКОЙ ОБЛАСТИ

Продолжение табл.

	2020		
	число органи- заций, имевших веб-сайт	в процентах	
		от обще- го числа обследо- ванных органи- заций	от числа органи- заций, исполь- зовав- ших ИКТ
деятельность по операциям с недвижимым имуществом	19	26,0	38,8
деятельность профессиональная, научная и техническая	42	34,1	39,3
деятельность административная и сопутствующие дополнительные услуги	23	34,3	48,9
государственное управление и обеспечение военной безопасности; социальное обеспечение	209	51,6	53,0
высшее образование, подготовка кадров высшей квалификации	16	88,9	88,9
деятельность в области здравоохранения и социальных услуг	124	75,2	79,0
деятельность в области культуры, спорта, организации досуга и развлечений	78	48,8	55,7
ремонт компьютеров, предметов личного потребления и хозяйственно-бытового назначения	4	36,4	66,7

85 ЛЕТ СМОЛЕНСКОЙ ОБЛАСТИ

Продолжение табл.

	2021		
	число органи- заций, имевших веб-сайт	в процентах	
		от обще- го числа обследо- ванных органи- заций	от числа органи- заций, исполь- зовав- ших ИКТ
Всего	1029	43,8	50,7
<i>из них организации с основным видом экономической деятельности:</i>			
сельское, лесное хозяйство, охота, рыболовство и рыбоводство	11	18,3	25,6
<i>из них:</i>			
растениеводство и животноводство, охота и предоставление соответствующих услуг в этих областях	10	19,2	27,8
лесоводство и лесозаготовки	1	14,3	16,7
рыболовство и рыбоводство	-	-	-
добыча полезных ископаемых	1	16,7	25,0
обрабатывающие производства	95	59,4	65,5
<i>из них:</i>			
производство пищевых продуктов	14	56,0	60,9
производство напитков	2	40,0	50,0
производство текстильных изделий	2	66,7	66,7
производство одежды	2	15,4	16,7
производство кожи и изделий из кожи	1	50,0	50,0
обработка древесины и производство изделий из дерева и пробки, кроме мебели, производство изделий из соломки и материалов для плетения	3	60,0	75,0
деятельность полиграфическая и копирование носителей информации	2	66,7	66,7
производство химических веществ и химических продуктов	3	60,0	60,0
производство резиновых и пластмассовых изделий	11	78,6	78,6
производство прочей неметаллической минеральной продукции	14	70,0	82,4
производство металлургическое	3	75,0	75,0
производство готовых металлических изделий, кроме машин и оборудования	7	63,6	70,0
производство компьютеров, электронных и оптических изделий	6	75,0	75,0
производство электрического оборудования	6	100	100

Продолжение табл.

	2021		
	число органи- заций, имевших веб-сайт	в процентах	
		от обще- го числа обследо- ванных органи- заций	от числа органи- заций, исполь- зовав- ших ИКТ
производство машин и оборудования, не включенных в другие группировки	3	75,0	75,0
производство автотранспортных средств, прицепов и полуприцепов	4	80,0	100
производство прочих транспортных средств и оборудования	1	20,0	20,0
производство мебели	2	100	100
производство прочих готовых изделий	6	85,7	85,7
ремонт и монтаж машин и оборудования	2	16,7	28,6
обеспечение электрической энергией, газом и паром; кондиционирование воздуха	11	26,2	27,5
<i>в том числе:</i>			
производство, передача и распределение электроэнергии	7	41,2	41,2
производство и распределение газообразного топлива	2	100	100
производство, передача и распределение пара и горячей воды; кондиционирование воздуха	2	8,7	9,5
водоснабжение; водоотведение, организация сбора и утилизации отходов, деятельность по ликвидации загрязнений	17	34,7	37,8
строительство	11	32,4	40,7
торговля оптовая и розничная; ремонт автотранспортных средств и мотоциклов	194	33,9	40,8
<i>в том числе:</i>			
торговля оптовая и розничная автотранспортными средствами и мотоциклами и их ремонт	10	58,8	76,9
торговля оптовая, кроме оптовой торговли автотранспортными средствами и мотоциклами	56	31,6	40,0
торговля розничная, кроме торговли автотранспортными средствами и мотоциклами	128	33,9	39,6
транспортировка и хранение	43	29,3	33,6
деятельность гостиниц и предприятий общественного питания	4	36,4	50,0
деятельность в области информации и связи	42	60,9	68,9
деятельность финансовая и страховая	87	81,3	87,9

85 ЛЕТ СМОЛЕНСКОЙ ОБЛАСТИ

Продолжение табл.

	2021		
	число органи- заций, имевших веб-сайт	в процентах	
		от обще- го числа обследо- ванных органи- заций	от числа органи- заций, исполь- зовав- ших ИКТ
деятельность по операциям с недвижимым имуществом	15	22,1	29,4
деятельность профессиональная, научная и техническая	38	29,5	34,9
деятельность административная и сопутствующие дополнительные услуги	24	38,7	47,1
государственное управление и обеспечение военной безопасности; социальное обеспечение	199	42,3	48,3
высшее образование, подготовка кадров высшей квалификации	16	80,0	84,2
деятельность в области здравоохранения и социальных услуг	126	75,4	80,3
деятельность в области культуры, спорта, организации досуга и развлечений	90	53,9	59,6
ремонт компьютеров, предметов личного потребления и хозяйственно-бытового назначения	5	83,3	100

85 ЛЕТ СМОЛЕНСКОЙ ОБЛАСТИ

ИСПОЛЬЗОВАНИЕ СЕТИ ИНТЕРНЕТ В КОММЕРЧЕСКИХ ЦЕЛЯХ В ОРГАНИЗАЦИЯХ ПО ВИДАМ ЭКОНОМИЧЕСКОЙ ДЕЯТЕЛЬНОСТИ

единиц

	2018	2019	2020	2021
Всего	1427	1477	1666	1705
<i>из них организации с основным видом экономической деятельности:</i>				
сельское, лесное хозяйство, охота, рыболовство и рыбоводство	12	30	36	37
<i>из них:</i>				
растениеводство и животноводство, охота и предоставление соответствующих услуг в этих областях	-	27	32	33
лесоводство и лесозаготовки	12	3	4	4
рыболовство и рыбоводство	-	-	-	-
добыча полезных ископаемых	4	3	3	4
обрабатывающие производства	129	133	127	134
<i>из них:</i>				
производство пищевых продуктов	16	19	18	21
производство напитков	4	4	4	4
производство текстильных изделий	4	4	3	3
производство одежды	8	8	8	9
производство кожи и изделий из кожи	1	2	2	2
обработка древесины и производство изделий из дерева и пробки, кроме мебели, производство изделий из соломки и материалов для плетения	5	3	1	4
деятельность полиграфическая и копирование носителей информации	2	4	4	3
производство химических веществ и химических продуктов	7	5	4	4
производство резиновых и пластмассовых изделий	14	15	13	14
производство прочей неметаллической минеральной продукции	18	18	15	17
производство металлургическое	4	4	5	4
производство готовых металлических изделий, кроме машин и оборудования	10	9	9	9
производство компьютеров, электронных и оптических изделий	9	7	7	7
производство электрического оборудования	8	8	6	6
производство машин и оборудования, не включенных в другие группировки	2	3	2	4
производство автотранспортных средств, прицепов и полуприцепов	1	3	5	4

85 ЛЕТ СМОЛЕНСКОЙ ОБЛАСТИ

Продолжение табл.

	2018	2019	2020	2021
производство прочих транспортных средств и оборудования	6	5	6	3
производство мебели	3	2	2	2
производство прочих готовых изделий	2	6	7	7
ремонт и монтаж машин и оборудования	5	4	6	6
обеспечение электрической энергией, газом и паром; кондиционирование воздуха	27	28	32	33
<i>в том числе:</i>				
производство, передача и распределение электроэнергии	11	11	12	13
производство и распределение газообразного топлива	3	2	2	2
производство, передача и распределение пара и горячей воды; кондиционирование воздуха	13	15	18	18
водоснабжение; водоотведение, организация сбора и утилизации отходов, деятельность по ликвидации загрязнений	21	26	29	33
строительство	24	25	26	24
торговля оптовая и розничная; ремонт автотранспортных средств и мотоциклов	244	295	451	443
<i>в том числе:</i>				
торговля оптовая и розничная автотранспортными средствами и мотоциклами и их ремонт	9	12	7	11
торговля оптовая, кроме оптовой торговли автотранспортными средствами и мотоциклами	93	111	128	125
торговля розничная, кроме торговли автотранспортными средствами и мотоциклами	142	172	316	307
транспортировка и хранение	92	97	90	94
деятельность гостиниц и предприятий общественного питания	8	8	7	6
деятельность в области информации и связи	62	50	54	55
деятельность финансовая и страховая	76	73	87	85
деятельность по операциям с недвижимым имуществом	34	34	36	40
деятельность профессиональная, научная и техническая	67	76	75	76
деятельность административная и сопутствующие дополнительные услуги	27	29	36	40
государственное управление и обеспечение военной безопасности; социальное обеспечение	339	311	304	316
высшее образование, подготовка кадров высшей квалификации	16	18	18	17
деятельность в области здравоохранения и социальных услуг	148	147	145	151
деятельность в области культуры, спорта, организации досуга и развлечений	94	93	107	115
ремонт компьютеров, предметов личного потребления и хозяйственно-бытового назначения	3	1	3	2

85 ЛЕТ СМОЛЕНСКОЙ ОБЛАСТИ

ЗАТРАТЫ ОРГАНИЗАЦИЙ НА ЦИФРОВЫЕ ТЕХНОЛОГИИ ПО ВИДАМ ЭКОНОМИЧЕСКОЙ ДЕЯТЕЛЬНОСТИ

миллионов рублей

	Затраты на информационные и коммуникационные технологии	в том числе затраты на						
		приобретение вычислительной техники и оргтехники	приобретение телекоммуникационного оборудования	приобретение программного обеспечения	оплату услуг связи	обучение сотрудников	оплату услуг сторонних организаций и специалистов (кроме услуг связи и обучения)	прочие затраты
2018								
Всего	2529,6	424,3	401,9	285,9	625,2	5,4	462,6	324,3
<i>из них организации с основным видом экономической деятельности:</i>								
лесоводство и лесозаготовки	2,3	0,2	-	0,2	1,5	-	0,4	0,0
рыболовство и рыбоводство	... ¹⁾	-	-	-	... ¹⁾	-	-	-
добыча полезных ископаемых	1,4	0,5	0,0	0,0	0,6	-	0,3	-
обрабатывающие производства	468,0	91,7	14,0	91,3	83,7	1,1	47,8	138,4
<i>из них:</i>								
производство пищевых продуктов	33,8	5,4	0,5	17,6	6,8	-	2,2	1,3
производство напитков	1,4	0,8	-	-	0,6	-	-	-
производство текстильных изделий	1,6	-	-	-	1,5	-	0,1	0,0
производство одежды	12,7	4,6	2,1	2,4	3,0	-	0,6	0,0
производство кожи и изделий из кожи	... ¹⁾	... ¹⁾	... ¹⁾	-	... ¹⁾	-	... ¹⁾	-
обработка древесины и производство изделий из дерева и пробки, кроме мебели, производство изделий из соломки и материалов для плетения	140,6	4,8	-	1,8	12,5	-	3,6	117,9

85 ЛЕТ СМОЛЕНСКОЙ ОБЛАСТИ

Продолжение табл.

	Затраты на информационные и коммуникационные технологии	в том числе затраты на						
		приобретение вычислительной техники и оргтехники	приобретение телекоммуникационного оборудования	приобретение программного обеспечения	оплату услуг связи	обучение сотрудников	оплату услуг сторонних организаций и специалистов (кроме услуг связи и обучения)	прочие затраты
деятельность полиграфическая и копирование носителей информации	... ¹⁾	... ¹⁾	-	... ¹⁾	... ¹⁾	-	... ¹⁾	-
производство химических веществ и химических продуктов	25,9	7,1	0,1	1,6	7,7	0,4	8,9	0,1
производство резиновых и пластмассовых изделий	55,1	17,3	4,3	9,3	11,9	0,5	11,7	0,1
производство прочей неметаллической минеральной продукции	22,4	3,6	0,8	6,1	6,8	-	4,0	1,1
производство металлургическое	12,9	3,5	3,5	-	1,4	-	3,4	1,1
производство готовых металлических изделий, кроме машин и оборудования	9,1	1,6	0,8	0,7	4,9	-	1,0	0,1
производство компьютеров, электронных и оптических изделий	33,3	7,5	0,2	1,2	6,5	0,0	1,8	16,1
производство электрического оборудования	15,8	3,8	1,2	0,2	10,4	-	0,2	-
производство машин и оборудования, не включенных в другие группировки	... ¹⁾	... ¹⁾	-	... ¹⁾	... ¹⁾	... ¹⁾	... ¹⁾	... ¹⁾
производство автотранспортных средств, прицепов и полуприцепов	1,7	0,2	-	0,6	0,6	-	0,1	0,2

85 ЛЕТ СМОЛЕНСКОЙ ОБЛАСТИ

Продолжение табл.

	Затраты на информационные и коммуникационные технологии	в том числе затраты на						
		приобретение вычислительной техники и оргтехники	приобретение телекоммуникационного оборудования	приобретение программного обеспечения	оплату услуг связи	обучение сотрудников	оплату услуг сторонних организаций и специалистов (кроме услуг связи и обучения)	прочие затраты
производство прочих транспортных средств и оборудования	82,6	27,8	0,2	47,6	4,1	0,0	2,9	-
производство мебели	3,2	0,6	0,2	0,8	0,5	-	1,1	0,0
производство прочих готовых изделий	3,6	0,5	-	0,3	1,1	-	1,7	-
ремонт и монтаж машин и оборудования	2,0	0,3	-	0,2	0,9	0,0	0,4	0,2
обеспечение электрической энергией, газом и паром; кондиционирование воздуха	416,7	95,8	49,4	77,4	102,3	0,8	88,1	2,9
<i>в том числе:</i>								
производство, передача и распределение электроэнергии	354,9	82,4	48,0	69,2	82,1	0,5	71,1	1,6
производство и распределение газообразного топлива	39,2	9,2	1,2	5,7	10,3	0,1	12,0	0,7
производство, передача и распределение пара и горячей воды; кондиционирование воздуха	22,6	4,2	0,2	2,5	9,9	0,2	5,0	0,6
водоснабжение; водоотведение, организация сбора и утилизации отходов, деятельность по ликвидации загрязнений	12,4	1,9	0,0	3,1	4,3	0,0	3,1	0,0
строительство	15,3	2,5	0,2	1,2	8,9	-	2,4	0,1

	Затраты на информационные и коммуникационные технологии	в том числе затраты на						
		приобретение вычислительной техники и оргтехники	приобретение телекоммуникационного оборудования	приобретение программного обеспечения	оплату услуг связи	обучение сотрудников	оплату услуг сторонних организаций и специалистов (кроме услуг связи и обучения)	прочие затраты
торговля оптовая и розничная; ремонт автотранспортных средств и мотоциклов	243	61,7	31,4	16,2	62,9	1,6	66,5	2,7
<i>в том числе:</i>								
торговля оптовая и розничная автотранспортными средствами и мотоциклами и их ремонт	3,2	1,4	-	0,3	1,0	-	0,5	0,0
торговля оптовая, кроме оптовой торговли автотранспортными средствами и мотоциклами	72	10,1	4,4	10,8	25,5	0,5	19,6	1,1
торговля розничная, кроме торговли автотранспортными средствами и мотоциклами	167,8	50,2	27,0	5,1	36,4	1,1	46,4	1,6
транспортировка и хранение	95,7	10,8	3,6	4,0	52,0	0,0	24,3	1,0
деятельность гостиниц и предприятий общественного питания	1,7	0,1	0,0	0,5	0,9	-	0,2	-
деятельность в области информации и связи	566,1	12,1	287,8	21,0	18,4	0,5	103,5	122,8
деятельность финансовая и страховая	67,6	13,6	3,1	1,6	28,7	0,1	18,7	1,8
деятельность по операциям с недвижимым имуществом	14,4	3,0	0,4	1,9	6,9	0,0	1,7	0,5
деятельность профессиональная, научная и техническая	68,3	9,5	0,1	25,1	27,8	-	4,0	1,8

85 ЛЕТ СМОЛЕНСКОЙ ОБЛАСТИ

Продолжение табл.

	Затраты на информационные и коммуникационные технологии	в том числе затраты на						
		приобретение вычислительной техники и оргтехники	приобретение телекоммуникационного оборудования	приобретение программного обеспечения	оплату услуг связи	обучение сотрудников	оплату услуг сторонних организаций и специалистов (кроме услуг связи и обучения)	прочие затраты
деятельность административная и сопутствующие дополнительные услуги	20,0	2,9	3,4	6,7	5,5	0,0	1,2	0,3
государственное управление и обеспечение военной безопасности; социальное обеспечение	419,5	88,7	2,6	24,6	174,9	0,7	80,4	47,6
высшее образование, подготовка кадров высшей квалификации	21,9	6,3	0,5	2,7	7,6	-	4,5	0,3
деятельность в области здравоохранения и социальных услуг	67,8	12,5	4,0	6,5	29,1	0,1	12,3	3,3
деятельность в области культуры, спорта, организации досуга и развлечений	25,6	9,9	0,9	1,9	8,9	0,0	3,2	0,8
ремонт компьютеров, предметов личного потребления и хозяйственно-бытового назначения	1,5	0,6	0,3	0,0	0,2	0,4	0,0	-

85 ЛЕТ СМОЛЕНСКОЙ ОБЛАСТИ

Продолжение табл.

	Затраты на внедрение и использование цифровых технологий	в том числе							внешние затраты
		внутренние затраты	из них					прочие затраты	
			приобретение машин и оборудования ²⁾	приобретение программного обеспечения ³⁾	обучение сотрудников	оплату услуг электросвязи	приобретение цифрового контента		
2019									
Всего	2642,5	2319,7	984,6	262,8	4,0	556,2	2,5	509,6	322,8
<i>из них организации с основным видом экономической деятельности</i>									
сельское, лесное хозяйство, охота, рыболовство и рыбоводство	12,7	9,9	3,8	0,8	0,0	3,6	-	1,7	2,8
<i>из них:</i>									
растениеводство и животноводство, охота и предоставление соответствующих услуг в этих областях	9,6	7,1	2,7	0,7	0,0	2,3	-	1,4	2,5
лесоводство и лесозаготовки	3,1	2,8	1,1	0,1	-	1,3	-	0,3	0,3
рыболовство и рыбоводство	-	-	-	-	-	-	-	-	-
добыча полезных ископаемых	1,4	1,4	0,6	0,0	-	0,5	-	0,3	-
обрабатывающие производства	599,5	559,8	279,8	83,2	0,9	77,1	2,0	116,8	39,7
<i>из них:</i>									
производство пищевых продуктов	21,9	20,8	6,9	3,6	0,1	4,9	-	5,3	1,1
производство напитков	1,1	1,1	-	-	-	0,6	-	0,5	-
производство текстильных изделий	1,9	1,8	-	-	-	1,4	-	0,4	0,1
производство одежды	13,6	11,9	1,9	1,0	-	2,5	-	6,5	1,7

85 ЛЕТ СМОЛЕНСКОЙ ОБЛАСТИ

Продолжение табл.

	Затраты на внедрение и использование цифровых технологий	в том числе							внешние затраты
		внутренние затраты	из них					прочие затраты	
			приобретение машин и оборудования ²⁾	приобретение программного обеспечения ³⁾	обучение сотрудников	оплату услуг электросвязи	приобретение цифрового контента		
производство кожи и изделий из кожи	... ¹⁾	... ¹⁾	... ¹⁾	-	-	... ¹⁾	-	... ¹⁾	... ¹⁾
обработка древесины и производство изделий из дерева и пробки, кроме мебели, производство изделий из соломки и материалов для плетения	143,0	143,0	119,7	9,5	-	11,7	-	2,1	-
деятельность полиграфическая и копирование носителей информации	5,7	5,2	3,5	0,4	-	1,1	-	0,2	0,5
производство химических веществ и химических продуктов	42,6	30,2	22,9	1,6	0,0	5,4	-	0,3	12,4
производство резиновых и пластмассовых изделий	61,3	53,8	22,5	6,0	0,6	8,4	-	16,3	7,5
производство прочей неметаллической минеральной продукции	16,7	14,3	2,7	2,5	-	5,7	-	3,4	2,4
производство металлургическое	2,9	2,9	0,8	-	-	0,3	-	1,8	0
производство готовых металлических изделий, кроме машин и оборудования	10,8	9,9	5,0	0,8	-	3,9	-	0,2	0,9

85 ЛЕТ СМОЛЕНСКОЙ ОБЛАСТИ

Продолжение табл.

	Затраты на внедрение и использование цифровых технологий	в том числе							внешние затраты
		внутренние затраты	из них					прочие затраты	
			приобретение машин и оборудования ²⁾	приобретение программного обеспечения ³⁾	обучение сотрудников	оплату услуг электросвязи	приобретение цифрового контента		
производство компьютеров, электронных и оптических изделий	93,8	92,0	34,9	1,7	0,1	6,6	2,0	46,7	1,8
производство электрического оборудования	22,1	21,9	4,8	1,7	-	10,9	-	4,5	0,2
производство машин и оборудования, не включенных в другие группировки	16,4	12,2	0,9	3,6	0,1	2,2	-	5,4	4,2
производство автотранспортных средств, прицепов и полуприцепов	14,5	14,3	7,8	0,2	-	0,7	-	5,6	0,2
производство прочих транспортных средств и оборудования	73,0	70,9	33,2	29,5	-	2,3	-	5,9	2,1
производство мебели	... ¹⁾	... ¹⁾	... ¹⁾	... ¹⁾	-	... ¹⁾	-	... ¹⁾	... ¹⁾
производство прочих готовых изделий	44,8	42,0	9,6	15,6	0,0	6,8	-	10,0	2,8
ремонт и монтаж машин и оборудования	2,2	2,0	0,5	0,4	-	0,7	-	0,4	0,2

85 ЛЕТ СМОЛЕНСКОЙ ОБЛАСТИ

Продолжение табл.

	Затраты на внедрение и использование цифровых технологий	в том числе								
		внутренние затраты	из них						прочие затраты	внешние затраты
			приобретение машин и оборудования ²⁾	приобретение программного обеспечения ³⁾	обучение сотрудников	оплату услуг электросвязи	приобретение цифрового контента			
обеспечение электрической энергией, газом и паром; кондиционирование воздуха	435,3	383,1	119,8	88,0	0,6	99,0	0,1	75,6	52,2	
<i>в том числе:</i>										
производство, передача и распределение электроэнергии	378,5	339,6	108,2	81,8	0,6	85,3	-	63,7	38,9	
производство и распределение газообразного топлива	... ¹⁾	... ¹⁾	... ¹⁾	... ¹⁾	0,0	... ¹⁾	-	... ¹⁾	... ¹⁾	
производство, передача и распределение пара и горячей воды; кондиционирование воздуха	25,5	21,7	5,7	2,2	0,0	9,2	0,1	4,5	3,8	
водоснабжение; водоотведение, организация сбора и утилизации отходов, деятельность по ликвидации загрязнений	42,4	29,7	5,9	2,7	-	4,9	-	16,2	12,7	
строительство	23,1	21,1	5,5	1,6	-	7,4	-	6,6	2,0	

85 ЛЕТ СМОЛЕНСКОЙ ОБЛАСТИ

Продолжение табл.

	Затраты на внедрение и использование цифровых технологий	в том числе								
		внутренние затраты	из них						прочие затраты	внешние затраты
			приобретение машин и оборудования ²⁾	приобретение программного обеспечения ³⁾	обучение сотрудников	оплату услуг электросвязи	приобретение цифрового контента			
торговля оптовая и розничная; ремонт автотранспортных средств и мотоциклов	187,5	119,1	31,5	22,7	0,1	46,8	0,1	17,9	68,4	
<i>в том числе:</i>										
торговля оптовая и розничная автотранспортными средствами и мотоциклами и их ремонт	2,7	2,7	1,0	0,5	-	1,0	-	0,2	0,0	
торговля оптовая, кроме оптовой торговли автотранспортными средствами и мотоциклами	87,7	68,6	15,8	19,7	0,1	22,9	-	10,1	19,1	
торговля розничная, кроме торговли автотранспортными средствами и мотоциклами	97,1	47,8	14,7	2,5	0,0	22,9	0,1	7,6	49,3	
транспортировка и хранение	125,0	120,0	38,0	2,1	0,1	61,4	-	18,4	5,0	
деятельность гостиниц и предприятий общественного питания	0,7	0,6	-	0,0	-	0,6	-	-	0,1	
деятельность в области информации и связи	351,7	342,1	266,4	5,6	0,8	11,0	0,0	58,3	9,6	
деятельность финансовая и страховая	60,6	56,6	28,6	0,6	0,0	21,5	-	5,9	4,0	

85 ЛЕТ СМОЛЕНСКОЙ ОБЛАСТИ

Продолжение табл.

	Затраты на внедрение и использование цифровых технологий	в том числе							внешние затраты
		внутренние затраты	из них					прочие затраты	
			приобретение машин и оборудования ²⁾	приобретение программного обеспечения ³⁾	обучение сотрудников	оплату услуг электросвязи	приобретение цифрового контента		
деятельность по операциям с недвижимым имуществом	16,3	14,7	3,4	1,7	-	5,1	0,0	4,5	1,6
деятельность профессиональная, научная и техническая	70,0	66,4	29,3	3,8	0,1	22,5	-	10,7	3,6
деятельность административная и сопутствующие дополнительные услуги	26,4	25,8	13,4	4,6	0,0	4,1	0,0	3,7	0,6
государственное управление и обеспечение военной безопасности; социальное обеспечение	446,9	357,1	63,4	26,4	0,5	150,7	0,1	116,0	89,8
высшее образование, подготовка кадров высшей квалификации	56,6	50,5	23,8	5,8	0,0	5,3	-	15,6	6,1
деятельность в области здравоохранения и социальных услуг	152,8	131,3	57,6	12,2	0,1	26,5	0,2	34,7	21,5
деятельность в области культуры, спорта, организации досуга и развлечений	31,6	28,5	12,5	1,0	0,1	8,2	0,0	6,7	3,1
ремонт компьютеров, предметов личного потребления и хозяйственно-бытового назначения	2,0	2,0	1,3	-	0,7	0,0	-	-	-

85 ЛЕТ СМОЛЕНСКОЙ ОБЛАСТИ

Продолжение табл.

	Затраты на внедрение и использование цифровых технологий	в том числе							внешние затраты
		внутренние затраты	из них					прочие затраты	
			приобретение машин и оборудования ²⁾	приобретение программного обеспечения ³⁾	обучение сотрудников	оплату услуг электросвязи	приобретение цифрового контента		
2020									
Всего	3021,7	2253,5	1223,3	241,4	9,7	464,4	5,5	309,2	768,2
<i>из них организации с основным видом экономической деятельности</i>									
сельское, лесное хозяйство, охота, рыболовство и рыбоводство	11,4	10,6	3,6	1,5	0,0	4,0	-	1,5	0,8
<i>из них:</i>									
растениеводство и животноводство, охота и предоставление соответствующих услуг в этих областях	6,9	6,4	1,5	1,3	0,1	2,0	-	1,5	0,5
лесоводство и лесозаготовки	4,5	4,3	2,1	0,2	-	2,0	-	-	0,2
рыболовство и рыбоводство	-	-	-	-	-	-	-	-	-
добыча полезных ископаемых	2,2	2,2	0,5	0,4	-	0,9	-	0,4	-
обрабатывающие производства	640,2	461,4	228,8	64,0	1,1	59,7	0,0	107,8	178,8
<i>из них:</i>									
производство пищевых продуктов	17,0	15,5	6,8	2,1	-	5,9	-	0,7	1,5
производство напитков	1,1	1,1	-	0,0	-	0,6	-	0,5	-
производство текстильных изделий	0,9	0,9	-	-	-	0,9	-	-	-
производство одежды	33,2	31,5	26,6	3,3	-	1,5	-	0,1	1,7

85 ЛЕТ СМОЛЕНСКОЙ ОБЛАСТИ

Продолжение табл.

	Затраты на внедрение и использование цифровых технологий	в том числе							внешние затраты
		внутренние затраты	из них					прочие затраты	
			приобретение машин и оборудования ²⁾	приобретение программного обеспечения ³⁾	обучение сотрудников	оплату услуг электросвязи	приобретение цифрового контента		
производство кожи и изделий из кожи	... ¹⁾	... ¹⁾	... ¹⁾	-	-	... ¹⁾	-	... ¹⁾	... ¹⁾
обработка древесины и производство изделий из дерева и пробки, кроме мебели, производство изделий из соломки и материалов для плетения	188,8	48,0	27,4	12,4	-	8,2	-	-	140,8
деятельность полиграфическая и копирование носителей информации	4,6	4,1	0,5	0,1	-	1,2	-	2,3	0,5
производство химических веществ и химических продуктов	76,2	68,5	14,1	14,6	-	5,5	-	34,3	7,7
производство резиновых и пластмассовых изделий	48,1	43,0	16,2	2,0	0,7	5,8	-	18,3	5,1
производство прочей неметаллической минеральной продукции	10,5	7,8	1,8	0,6	0,2	4,8	-	0,4	2,7
производство металлургическое	10,8	10,1	5,1	3,8	-	1,2	-	-	0,7
производство готовых металлических изделий, кроме машин и оборудования	6,4	3,6	1,3	0,1	-	2,2	-	0,0	2,8

85 ЛЕТ СМОЛЕНСКОЙ ОБЛАСТИ

Продолжение табл.

	Затраты на внедрение и использование цифровых технологий	в том числе							внешние затраты
		внутренние затраты	из них						
			приобретение машин и оборудования ²⁾	приобретение программного обеспечения ³⁾	обучение сотрудников	оплату услуг электросвязи	приобретение цифрового контента	прочие затраты	
производство компьютеров, электронных и оптических изделий	59,8	56,7	50,6	1,4	0,1	4,3	-	0,3	3,1
производство электрического оборудования	8,0	7,2	0,8	0,1	0,0	6,3	-	-	0,8
производство машин и оборудования, не включенных в другие группировки	... ¹⁾	... ¹⁾	... ¹⁾	... ¹⁾	... ¹⁾	... ¹⁾	... ¹⁾	-	... ¹⁾
производство автотранспортных средств, прицепов и полуприцепов	23,9	23,0	15,7	0,1	-	1,0	-	6,2	0,9
производство прочих транспортных средств и оборудования	97,0	94,7	32,7	18,2	-	3,0	-	40,8	2,3
производство мебели	... ¹⁾	... ¹⁾	... ¹⁾	-	-	... ¹⁾	-	... ¹⁾	... ¹⁾
производство прочих готовых изделий	17,3	14,4	4,5	2,8	-	5,3	-	1,8	2,9
ремонт и монтаж машин и оборудования	2,9	2,6	0,9	0,4	-	0,7	-	0,6	0,3
обеспечение электрической энергией, газом и паром; кондиционирование воздуха	472,9	260,2	93,7	75,4	0,1	77,1	0,1	13,8	212,7
<i>в том числе:</i>									
производство, передача и распределение электроэнергии	419,7	225,5	82,1	70,5	0,1	59,0	0,1	13,7	194,2

85 ЛЕТ СМОЛЕНСКОЙ ОБЛАСТИ

Продолжение табл.

	Затраты на внедрение и использование цифровых технологий	в том числе							внешние затраты
		внутренние затраты	из них					прочие затраты	
			приобретение машин и оборудования ²⁾	приобретение программного обеспечения ³⁾	обучение сотрудников	оплату услуг электросвязи	приобретение цифрового контента		
производство и распределение газообразного топлива	... ¹⁾	... ¹⁾	... ¹⁾	... ¹⁾	-	... ¹⁾	... ¹⁾	-	... ¹⁾
производство, передача и распределение пара и горячей воды; кондиционирование воздуха	20,4	14,5	5,4	2,0	-	7,0	-	0,1	5,9
водоснабжение; водоотведение, организация сбора и утилизации отходов, деятельность по ликвидации загрязнений	16,4	15,5	5,1	2,3	0,0	7,0	-	1,1	0,9
строительство	15,4	12,9	3,9	0,9	-	4,9	0,1	3,0	2,5
торговля оптовая и розничная; ремонт автотранспортных средств и мотоциклов	202,5	122,3	71,7	12,6	0,5	31,6	0,1	5,8	80,2
<i>в том числе:</i>									
торговля оптовая и розничная автотранспортными средствами и мотоциклами и их ремонт	2,7	1,1	0,3	0,2	-	0,5	-	0,1	1,6
торговля оптовая, кроме оптовой торговли автотранспортными средствами и мотоциклами	123,4	94,1	65,8	10,2	0,4	12,9	0,0	4,8	29,3

85 ЛЕТ СМОЛЕНСКОЙ ОБЛАСТИ

Продолжение табл.

	Затраты на внедрение и использование цифровых технологий	в том числе								
		внутренние затраты	из них						прочие затраты	внешние затраты
			приобретение машин и оборудования ²⁾	приобретение программного обеспечения ³⁾	обучение сотрудников	оплату услуг электросвязи	приобретение цифрового контента			
торговля розничная, кроме торговли автотранспортными средствами и мотоциклами	76,4	27,1	5,6	2,2	0,1	18,3	0,0	0,9	49,3	
транспортировка и хранение	77,2	43,3	8,1	2,4	-	29,0	-	3,8	33,9	
деятельность гостиниц и предприятий общественного питания	0,7	0,7	0,1	0,0	-	0,5	-	0,1	0,0	
деятельность в области информации и связи	528,4	517,6	450,0	5,6	0,8	16,5	0,1	44,6	10,8	
деятельность финансовая и страховая	68,1	60,6	30,7	6,7	0,3	19,8	0,2	2,9	7,5	
деятельность по операциям с недвижимым имуществом	13,3	8,9	5,5	0,5	0,1	2,2	0,0	0,6	4,4	
деятельность профессиональная, научная и техническая	50,5	47,4	12,6	4,8	0,0	18,1	0,1	11,8	3,1	
деятельность административная и сопутствующие дополнительные услуги	19,3	18,0	5,6	3,5	0,0	4,9	0,1	3,9	1,3	
государственное управление и обеспечение военной безопасности; социальное обеспечение	571,5	379,4	119,7	42,2	6,0	147,2	-	64,3	192,1	

85 ЛЕТ СМОЛЕНСКОЙ ОБЛАСТИ

Продолжение табл.

	Затраты на внедрение и использование цифровых технологий	в том числе							внешние затраты
		внутренние затраты	из них					прочие затраты	
			приобретение машин и оборудования ²⁾	приобретение программного обеспечения ³⁾	обучение сотрудников	оплату услуг электросвязи	приобретение цифрового контента		
высшее образование, подготовка кадров высшей квалификации	69,3	62,2	33,4	1,7	0,1	5,5	4,6	16,9	7,1
деятельность в области здравоохранения и социальных услуг	231,1	202,4	137,4	15,3	0,6	25,5	0,1	23,5	28,7
деятельность в области культуры, спорта, организации досуга и развлечений	31,2	27,9	12,9	1,4	0,1	10,0	0,1	3,4	3,3
ремонт компьютеров, предметов личного потребления и хозяйственно-бытового назначения	-	-	-	-	-	-	-	-	-

85 ЛЕТ СМОЛЕНСКОЙ ОБЛАСТИ

Продолжение табл.

	Затраты на внедрение и использование цифровых технологий	в том числе								
		внутренние затраты	из них						внешние затраты	
			приобретение машин и оборудования ²⁾	приобретение программного обеспечения ³⁾	обучение сотрудников	оплату услуг электросвязи	приобретение цифрового контента	прочие затраты		
2021										
Всего	5244,8	3973,8	1605,6	273,6	7,1	619,0	23,9	1444,7	1271,0	
<i>из них организации с основным видом экономической деятельности</i>										
сельское, лесное хозяйство, охота, рыболовство и рыбоводство	15,3	13,9	5,0	1,9	... ¹⁾	5,0	... ¹⁾	1,8	1,3	
<i>из них:</i>										
растениеводство и животноводство, охота и предоставление соответствующих услуг в этих областях	9,9	8,9	2,2	... ¹⁾	... ¹⁾	3,0	... ¹⁾	1,8	1,0	
лесоводство и лесозаготовки	5,3	5,0	2,8	... ¹⁾	-	2,0	-	-	0,3	
рыболовство и рыбоводство	-	-	-	-	-	-	-	-	-	
добыча полезных ископаемых	... ¹⁾	... ¹⁾	... ¹⁾	... ¹⁾	-	... ¹⁾	-	... ¹⁾	-	
обрабатывающие производства	1305,0	937,5	573,5	55,9	0,3	60,0	... ¹⁾	247,7	367,5	
<i>из них:</i>										
производство пищевых продуктов	30,2	29,0	12,3	3,2	-	7,1	... ¹⁾	6,4	1,2	
производство напитков	... ¹⁾	... ¹⁾	-	... ¹⁾	-	... ¹⁾	-	... ¹⁾	-	
производство текстильных изделий	2,1	2,1	-	... ¹⁾	-	1,7	-	... ¹⁾	-	
производство одежды	20,0	18,2	4,0	5,4	... ¹⁾	1,6	-	7,0	1,8	

85 ЛЕТ СМОЛЕНСКОЙ ОБЛАСТИ

Продолжение табл.

	Затраты на внедрение и использование цифровых технологий	в том числе							внешние затраты
		внутренние затраты	из них						
			приобретение машин и оборудования ²⁾	приобретение программного обеспечения ³⁾	обучение сотрудников	оплату услуг электросвязи	приобретение цифрового контента	прочие затраты	
производство кожи и изделий из кожи	... ¹⁾	... ¹⁾	... ¹⁾	-	-	... ¹⁾	-	1,1	1,6
обработка древесины и производство изделий из дерева и пробки, кроме мебели, производство изделий из соломки и материалов для плетения	... ¹⁾	... ¹⁾	... ¹⁾	... ¹⁾	-	... ¹⁾	-	... ¹⁾	... ¹⁾
деятельность полиграфическая и копирование носителей информации	5,0	4,5	0,4	... ¹⁾	-	... ¹⁾	-	2,7	... ¹⁾
производство химических веществ и химических продуктов	29,8	22,1	... ¹⁾	... ¹⁾	-	5,5	-	1,8	... ¹⁾
производство резиновых и пластмассовых изделий	412,9	405,4	358,5	9,9	-	5,5	-	31,4	7,6
производство прочей неметаллической минеральной продукции	16,3	13,4	4,7	0,5	-	4,0	-	4,2	2,9
производство металлургическое	... ¹⁾	... ¹⁾	... ¹⁾	... ¹⁾	-	... ¹⁾	-	... ¹⁾	... ¹⁾
производство готовых металлических изделий, кроме машин и оборудования	88,8	79,9	24,9	14,1	-	3,3	-	37,5	8,9

85 ЛЕТ СМОЛЕНСКОЙ ОБЛАСТИ

Продолжение табл.

	Затраты на внедрение и использование цифровых технологий	в том числе							внешние затраты
		внутренние затраты	из них						
			приобретение машин и оборудования ²⁾	приобретение программного обеспечения ³⁾	обучение сотрудников	оплату услуг электросвязи	приобретение цифрового контента	прочие затраты	
производство компьютеров, электронных и оптических изделий	137,0	134,8	44,8	3,6	... ¹⁾	5,2	-	81,2	2,2
производство электрического оборудования	19,5	18,5	3,2	... ¹⁾	... ¹⁾	4,8	-	10,2	... ¹⁾
производство машин и оборудования, не включенных в другие группировки	76,7	73,9	63,2	1,5	... ¹⁾	0,8	... ¹⁾	8,3	2,8
производство автотранспортных средств, прицепов и полуприцепов	16,5	14,7	... ¹⁾	... ¹⁾	-	1,1	-	6,5	... ¹⁾
производство прочих транспортных средств и оборудования	12,3	11,7	2,6	-	-	1,7	-	... ¹⁾	... ¹⁾
производство мебели	... ¹⁾	... ¹⁾	... ¹⁾	-	-	... ¹⁾	-	... ¹⁾	-
производство прочих готовых изделий	52,5	51,5	24,4	... ¹⁾	-	5,2	-	21,2	1,0
ремонт и монтаж машин и оборудования	3,3	3,0	1,6	... ¹⁾	-	0,4	-	... ¹⁾	... ¹⁾
обеспечение электрической энергией, газом и паром; кондиционирование воздуха	797,1	... ¹⁾	... ¹⁾	71,5	... ¹⁾	... ¹⁾	... ¹⁾	211,4	343,7
<i>в том числе:</i>									
производство, передача и распределение электроэнергии	... ¹⁾	... ¹⁾	... ¹⁾	... ¹⁾	... ¹⁾	... ¹⁾	... ¹⁾	188,0	328,1

85 ЛЕТ СМОЛЕНСКОЙ ОБЛАСТИ

Продолжение табл.

	Затраты на внедрение и использование цифровых технологий	в том числе							внешние затраты
		внутренние затраты	из них					прочие затраты	
			приобретение машин и оборудования ²⁾	приобретение программного обеспечения ³⁾	обучение сотрудников	оплату услуг электросвязи	приобретение цифрового контента		
производство и распределение газообразного топлива	... ¹⁾	... ¹⁾	... ¹⁾	... ¹⁾	... ¹⁾	... ¹⁾	-	... ¹⁾	... ¹⁾
производство, передача и распределение пара и горячей воды; кондиционирование воздуха	45,0	39,9	6,1	1,6	... ¹⁾	10,7	-	... ¹⁾	... ¹⁾
водоснабжение; водоотведение, организация сбора и утилизации отходов, деятельность по ликвидации загрязнений	... ¹⁾	24,1	8,3	... ¹⁾	... ¹⁾	4,9	-	... ¹⁾	2,8
строительство	28,4	25,7	6,4	1,5	-	5,6	-	12,3	2,7
торговля оптовая и розничная; ремонт автотранспортных средств и мотоциклов	242,7	162,2	80,5	17,6	... ¹⁾	33,6	... ¹⁾	30,2	80,5
<i>в том числе:</i>									
торговля оптовая и розничная автотранспортными средствами и мотоциклами и их ремонт	3,7	2,7	2,0	0,3	-	0,4	-	... ¹⁾	... ¹⁾
торговля оптовая, кроме оптовой торговли автотранспортными средствами и мотоциклами	129,4	109,6	70,7	11,1	... ¹⁾	12,9	-	... ¹⁾	... ¹⁾

85 ЛЕТ СМОЛЕНСКОЙ ОБЛАСТИ

Продолжение табл.

	Затраты на внедрение и использование цифровых технологий	в том числе								
		внутренние затраты	из них						прочие затраты	внешние затраты
			приобретение машин и оборудования ²⁾	приобретение программного обеспечения ³⁾	обучение сотрудников	оплату услуг электросвязи	приобретение цифрового контента			
торговля розничная, кроме торговли автотранспортными средствами и мотоциклами	109,7	49,9	7,7	6,2	-	20,3	... ¹⁾	... ¹⁾	59,7	
транспортировка и хранение	259,0	237,1	106,1	2,9	-	86,3	... ¹⁾	19,9	21,9	
деятельность гостиниц и предприятий общественного питания	0,9	0,8	... ¹⁾	... ¹⁾	-	0,6	-	... ¹⁾	... ¹⁾	
деятельность в области информации и связи	1208,6	1137,1	409,8	8,5	... ¹⁾	56,0	... ¹⁾	661,9	71,5	
деятельность финансовая и страховая	138,0	129,0	29,4	33,2	... ¹⁾	57,4	... ¹⁾	8,0	9,1	
деятельность по операциям с недвижимым имуществом	24,0	21,7	11,7	0,5	... ¹⁾	3,6	... ¹⁾	5,8	2,3	
деятельность профессиональная, научная и техническая	90,1	83,7	44,7	5,2	-	21,9	... ¹⁾	11,9	6,3	
деятельность административная и сопутствующие дополнительные услуги	23,8	21,1	5,8	3,9	... ¹⁾	3,3	-	8,1	... ¹⁾	
государственное управление и обеспечение военной безопасности; социальное обеспечение	743,5	415,2	84,3	43,8	2,0	153,2	0,3	131,6	328,2	

Продолжение табл.

	Затраты на внедрение и использование цифровых технологий	в том числе								
		внутренние затраты	из них						прочие затраты	внешние затраты
			приобретение машин и оборудования ²⁾	приобретение программного обеспечения ³⁾	обучение сотрудников	оплату услуг электросвязи	приобретение цифрового контента			
высшее образование, подготовка кадров высшей квалификации	83,8	71,7	46,9	3,9	-	6,5	0,7	13,8	12,1	
деятельность в области здравоохранения и социальных услуг	195,4	179,8	92,9	17,9	... ¹⁾	30,7	0,1	38,1	15,6	
деятельность в области культуры, спорта, организации досуга и развлечений	32,3	29,5	12,8	1,4	... ¹⁾	9,6	-	5,6	2,8	
ремонт компьютеров, предметов личного потребления и хозяйственно-бытового назначения	29,4	29,4	-	-	-	-	-	29,4	-	

²⁾ Включая затраты на техническое обслуживание, модернизацию, текущий и капитальный ремонт, выполненные собственными силами.

³⁾ Включая затраты на адаптацию и обработку программного обеспечения, выполненные собственными силами.

РАСПРЕДЕЛЕНИЕ ДОМАШНИХ ХОЗЯЙСТВ ПО ВИДАМ УСТРОЙСТВ, ИСПОЛЬЗУЕМЫХ ДЛЯ ВЫХОДА В СЕТЬ ИНТЕРНЕТ (по материалам выборочных обследований населения по вопросам использования ИКТ)

в процентах от общего числа домашних хозяйств

	2018	2019	2020	2021
Настольные (стационарные) компьютеры	42,7	47,9	38,0	40,8
Мобильные компьютеры (лэптопы, ноутбуки, нетбуки, ультрабуки)	36,7	32,7	29,8	31,9
Планшетные компьютеры	24,2	23,6	17,9	22,1
Мобильный телефон или смартфон	-	-	-	75,1
Другие мобильные устройства (мобильные телефоны или смартфоны, устройства для чтения электронных книг и др.) ¹⁾	47,5	66,8	67,1	1,8
Игровые видеоприставки	1,6	2,1	2,4	1,8
Телевизоры со специальным устройством (Smart TV)	15,1	18,1	23,6	17,0

¹⁾ Начиная с 2021 года - другое мобильное устройство (например, устройство для чтения электронных книг и другое).

ФИНАНСЫ

САЛЬДИРОВАННЫЙ ФИНАНСОВЫЙ РЕЗУЛЬТАТ (ПРИБЫЛЬ МИНУС УБЫТОК) ДЕЯТЕЛЬНОСТИ ОРГАНИЗАЦИЙ ПО ВИДАМ ЭКОНОМИЧЕСКОЙ ДЕЯТЕЛЬНОСТИ¹⁾

в фактически действовавших ценах; миллионов рублей

	2018	2019	2020	2021
Всего	29007,3	25399,6	34491,1	69748,1
<i>из них организации с основным видом экономической деятельности:</i>				
сельское, лесное хозяйство, охота, рыболовство и рыбоводство	16,3	155,2	782,7	291,4
добыча полезных ископаемых	21,4	-45,6	100,8	35,5
обрабатывающие производства	10593,2	5672,3	11085,2	37422,3
<i>из них:</i>				
производство пищевых продуктов	159,1	-166,5	542,6	477,8
производство напитков	105,0	70,3	122,0	156,2
производство табачных изделий	-	-0,4	-	-0,8
производство текстильных изделий	-160,7	-8,7	10,9	19,2
производство одежды	121,4	38,5	-71,5	274,3
производство кожи и изделий из кожи	8,5	21,1	5,3	8,3
обработка древесины и производство изделий из дерева и пробки, кроме мебели, производство изделий из соломки и материалов для плетения	-1491,3	770,1	-3936,0	4891,3
производство бумаги и бумажных изделий	-0,4	-0,6	10,5	46,6
деятельность полиграфическая и копирование носителей информации	257,3	184,5	123,7	183,2
производство кокса и нефтепродуктов	-0,1	-0,6	-0,3	2,0
производство химических веществ и химических продуктов	7424,6	4706,9	6628,9	20639,2
производство лекарственных средств и материалов, применяемых в медицинских целях	0,4	-0,3	-2,1	59,3
производство резиновых и пластмассовых изделий	756,6	1177,4	1279,6	1599,3
производство прочей неметаллической минеральной продукции	485,0	951,7	2068,0	2250,8
производство металлургическое	-2,7	-734,5	233,4	2851,0
производство готовых металлических изделий, кроме машин и оборудования	-125,7	-154,6	0,7	1048,1
производство компьютеров, электронных и оптических изделий	1157,7	805,3	849,4	856,6
производство электрического оборудования	-104,2	356,8	1618,3	764,8

85 ЛЕТ СМОЛЕНСКОЙ ОБЛАСТИ

Продолжение табл.

	2018	2019	2020	2021
производство машин и оборудования, не включенных в другие группировки	298,0	185,7	511,4	672,2
производство автотранспортных средств, прицепов и полуприцепов	-78,9	115,5	-80,8	20,6
производство прочих транспортных средств и оборудования	1693,0	1455,0	991,6	26,5
производство мебели	-9,9	41,9	70,5	55,7
производство прочих готовых изделий	71,0	-4125,5	53,8	471,6
ремонт и монтаж машин и оборудования	29,5	-16,9	55,2	48,6
обеспечение электрической энергией, газом и паром; кондиционирование воздуха	346,9	352,3	436,3	588,4
<i>в том числе:</i>				
производство, передача и распределение электроэнергии	38,8	70,5	-32,4	-24,4
производство и распределение газообразного топлива	304,7	358,7	341,0	471,3
производство, передача и распределение пара и горячей воды; кондиционирование воздуха	3,4	-76,9	127,6	141,5
водоснабжение; водоотведение, организация сбора и утилизации отходов, деятельность по ликвидации загрязнений	-31,6	281,9	356,1	553,0
строительство	1229,8	2063,3	413,5	2214,8
торговля оптовая и розничная; ремонт автотранспортных средств и мотоциклов	10440,5	10130,7	14532,9	14115,0
<i>в том числе:</i>				
торговля оптовая и розничная автотранспортными средствами и мотоциклами и их ремонт	2970,8	2710,0	3566,1	3193,1
торговля оптовая, кроме оптовой торговли автотранспортными средствами и мотоциклами	7307,9	6458,4	9010,0	9337,7
торговля розничная, кроме торговли автотранспортными средствами и мотоциклами	161,8	962,3	1956,8	1584,2
транспортировка и хранение	2917,7	2900,6	1789,1	7736,0
деятельность гостиниц и предприятий общественного питания	115,7	99,8	26,4	-93,1
деятельность в области информации и связи	606,7	788,4	878,2	845,5
деятельность финансовая и страховая	35,3	-78,4	-170,7	445,2

85 ЛЕТ СМОЛЕНСКОЙ ОБЛАСТИ

Продолжение табл.

	2018	2019	2020	2021
деятельность по операциям с недвижимым имуществом	737,5	348,6	695,7	446,7
деятельность профессиональная, научная и техническая	931,6	978,7	3097,7	1402,7
деятельность административная и сопутствующие дополнительные услуги	632,0	1341,3	-211,1	2291,5
государственное управление и обеспечение военной безопасности; социальное обеспечение	0,0	1,6	0,0	0,1
образование	-24,0	-12,1	20,8	7,9
деятельность в области здравоохранения и социальных услуг	255,4	258,3	454,8	762,9
деятельность в области культуры, спорта, организации досуга и развлечений	19,1	46,0	85,2	563,7
предоставление прочих видов услуг	163,9	117,0	117,4	118,6

¹⁾ По данным бухгалтерской отчетности. Знак (-) означает убыток (убыточность). За 2019 год информация сформирована на основании данных, полученных из государственного информационного ресурса бухгалтерской (финансовой) отчетности (оператор – ФНС России) по состоянию на 3 августа 2020 года, и данных, представленных в органы государственной статистики.

85 ЛЕТ СМОЛЕНСКОЙ ОБЛАСТИ

РЕНТАБЕЛЬНОСТЬ ПРОДУКЦИИ (ТОВАРОВ, РАБОТ, УСЛУГ) И АКТИВОВ ОРГАНИЗАЦИЙ ПО ВИДАМ ЭКОНОМИЧЕСКОЙ ДЕЯТЕЛЬНОСТИ¹⁾

в процентах

	Рентабельность, продукции (товаров, работ, услуг)			
	2018	2019	2020	2021
Всего	5,4	4,9	5,4	7,3
<i>из них организации с основным видом экономической деятельности:</i>				
сельское, лесное хозяйство, охота, рыболовство и рыбоводство	2,6	2,4	-1,9	2,1
добыча полезных ископаемых	5,4	-0,7	3,6	-2,9
обрабатывающие производства	7,5	6,1	8,2	14,6
<i>из них:</i>				
производство пищевых продуктов	2,9	2,6	3,9	2,4
производство напитков	11,0	7,8	11,6	13,9
производство табачных изделий	-	-	-	-
производство текстильных изделий	-3,3	-0,4	1,3	0,1
производство одежды	5,0	1,6	0,5	3,3
производство кожи и изделий из кожи	4,1	6,1	5,8	3,1
обработка древесины и производство изделий из дерева и пробки, кроме мебели, производство изделий из соломки и материалов для плетения	-1,3	6,1	9,7	20,7
производство бумаги и бумажных изделий	-0,1	0,1	1,7	6,8
деятельность полиграфическая и копирование носителей информации	8,9	6,6	5,4	6,4
производство кокса и нефтепродуктов	-100,0	-14,4	2,0	11,0
производство химических веществ и химических продуктов	30,3	15,6	19,9	51,8
производство лекарственных средств и материалов, применяемых в медицинских целях	2,0	-1,1	-0,5	-3,2
производство резиновых и пластмассовых изделий	5,4	6,0	7,6	6,2
производство прочей неметаллической минеральной продукции	10,0	12,5	17,7	16,1
производство металлургическое	2,2	-0,2	2,8	12,1
производство готовых металлических изделий, кроме машин и оборудования	6,1	1,0	4,1	5,7
производство компьютеров, электронных и оптических изделий	16,6	14,6	12,5	11,1
производство электрического оборудования	0,0	4,8	10,1	3,8
производство машин и оборудования, не включенных в другие группировки	4,1	4,7	10,4	11,8
производство автотранспортных средств, прицепов и полуприцепов	3,2	6,4	-0,6	3,4
производство прочих транспортных средств и оборудования	14,4	8,4	8,0	0,8

85 ЛЕТ СМОЛЕНСКОЙ ОБЛАСТИ

Продолжение табл.

	Рентабельность, продукции (товаров, работ, услуг)			
	2018	2019	2020	2021
производство мебели	6,9	10,5	8,9	5,4
производство прочих готовых изделий	-4,0	-11,1	-14,1	14,5
ремонт и монтаж машин и оборудования	3,6	1,9	4,2	5,3
обеспечение электрической энергией, газом и паром; кондиционирование воздуха	2,5	1,3	3,3	4,5
<i>в том числе:</i>				
производство, передача и распределение электроэнергии	14,5	10,1	-3,1	-0,3
производство и распределение газообразного топлива	3,8	4,0	4,8	6,6
производство, передача и распределение пара и горячей воды; кондиционирование воздуха	-1,0	-3,4	2,7	1,7
водоснабжение; водоотведение, организация сбора и утилизации отходов, деятельность по ликвидации загрязнений	2,0	4,9	5,1	4,4
строительство	4,9	7,9	5,0	7,0
торговля оптовая и розничная; ремонт автотранспортных средств и мотоциклов	3,7	3,8	3,7	3,7
<i>в том числе:</i>				
торговля оптовая и розничная автотранспортными средствами и мотоциклами и их ремонт	9,2	7,9	7,0	7,7
торговля оптовая, кроме оптовой торговли автотранспортными средствами и мотоциклами	3,5	3,2	3,2	3,3
торговля розничная, кроме торговли автотранспортными средствами и мотоциклами	1,2	3,9	5,2	4,1
транспортировка и хранение	4,9	2,5	4,9	6,6
деятельность гостиниц и предприятий общественного питания	8,4	4,6	1,5	-2,0
деятельность в области информации и связи	11,2	18,3	18,7	16,4
деятельность финансовая и страховая	26,3	23,0	28,9	19,8
деятельность по операциям с недвижимым имуществом	17,5	11,8	13,6	13,5
деятельность профессиональная, научная и техническая	16,9	14,1	23,0	11,3
деятельность административная и сопутствующие дополнительные услуги	22,8	19,4	17,1	5,5
государственное управление и обеспечение военной безопасности; социальное обеспечение	-	6,5	12,8	-12,3
образование	-3,7	-1,1	7,2	0,0
деятельность в области здравоохранения и социальных услуг	12,3	15,2	18,7	23,5
деятельность в области культуры, спорта, организации досуга и развлечений	-10,0	-26,5	-27,9	-22,9
предоставление прочих видов услуг	7,0	6,5	7,2	4,6

85 ЛЕТ СМОЛЕНСКОЙ ОБЛАСТИ

Продолжение табл.

	Рентабельность активов			
	2018	2019	2020	2021
Всего	5,4	4,8	4,7	10,2
<i>из них организации с основным видом экономической деятельности:</i>				
сельское, лесное хозяйство, охота, рыболовство и рыбоводство	0,1	0,7	2,7	0,9
добыча полезных ископаемых	1,2	-2,3	4,0	1,1
обрабатывающие производства	5,0	2,6	5,1	16,0
<i>из них:</i>				
производство пищевых продуктов	1,3	-1,2	3,3	2,4
производство напитков	6,6	3,3	5,4	8,8
производство табачных изделий	-	-4,7	-	-15,3
производство текстильных изделий	-4,7	-0,4	0,9	0,8
производство одежды	2,7	0,8	-1,3	4,8
производство кожи и изделий из кожи	4,8	10,6	2,1	2,0
обработка древесины и производство изделий из дерева и пробки, кроме мебели, производство изделий из соломки и материалов для плетения	-3,9	2,0	-11,8	13,0
производство бумаги и бумажных изделий	-0,2	-0,5	5,8	14,4
деятельность полиграфическая и копирование носителей информации	14,2	9,7	6,6	9,9
производство кокса и нефтепродуктов	-68,6	-1,9	-1,6	10,0
производство химических веществ и химических продуктов	14,3	9,1	11,9	44,0
производство лекарственных средств и материалов, применяемых в медицинских целях	0,8	-0,7	-5,0	8,9
производство резиновых и пластмассовых изделий	3,4	5,0	5,6	5,6
производство прочей неметаллической минеральной продукции	6,8	9,5	21,4	19,4
производство металлургическое	-0,1	-11,5	3,5	31,1
производство готовых металлических изделий, кроме машин и оборудования	-2,0	-2,3	0,0	5,5
производство компьютеров, электронных и оптических изделий	12,3	7,0	6,6	6,5
производство электрического оборудования	-1,8	6,2	18,4	7,6
производство машин и оборудования, не включенных в другие группировки	7,4	4,3	10,4	12,4
производство автотранспортных средств, прицепов и полуприцепов	-1,4	2,7	-1,7	0,4
производство прочих транспортных средств и оборудования	12,9	10,4	7,2	0,7
производство мебели	-0,7	2,7	3,7	2,8
производство прочих готовых изделий	0,4	-36,6	1,8	11,9
ремонт и монтаж машин и оборудования	0,7	-0,5	1,5	1,2

85 ЛЕТ СМОЛЕНСКОЙ ОБЛАСТИ

Продолжение табл.

	Рентабельность активов			
	2018	2019	2020	2021
обеспечение электрической энергией, газом и паром; кондиционирование воздуха	2,7	2,8	3,3	3,8
<i>в том числе:</i>				
производство, передача и распределение электроэнергии	3,1	8,1	-1,9	-0,8
производство и распределение газообразного топлива	4,8	5,9	5,6	6,8
производство, передача и распределение пара и горячей воды; кондиционирование воздуха	0,1	-1,4	2,4	2,5
водоснабжение; водоотведение, организация сбора и утилизации отходов, деятельность по ликвидации загрязнений	-0,8	5,5	5,8	7,0
строительство	3,4	6,0	0,9	4,3
торговля оптовая и розничная; ремонт автотранспортных средств и мотоциклов	7,1	7,7	5,2	7,8
<i>в том числе:</i>				
торговля оптовая и розничная автотранспортными средствами и мотоциклами и их ремонт	16,7	19,6	19,9	18,2
торговля оптовая, кроме оптовой торговли автотранспортными средствами и мотоциклами	6,6	6,2	3,7	6,5
торговля розничная, кроме торговли автотранспортными средствами и мотоциклами	0,9	6,6	11,7	8,2
транспортировка и хранение	6,1	6,5	3,3	12,2
деятельность гостиниц и предприятий общественного питания	4,2	4,0	0,9	-3,0
деятельность в области информации и связи	19,1	24,6	22,9	20,3
деятельность финансовая и страховая	0,7	-1,1	-2,2	3,0
деятельность по операциям с недвижимым имуществом	3,2	1,6	2,2	1,7
деятельность профессиональная, научная и техническая	8,8	9,5	16,9	8,1
деятельность административная и сопутствующие дополнительные услуги	9,5	15,1	-1,6	12,2
государственное управление и обеспечение военной безопасности; социальное обеспечение	-15,7	3940,0	43,9	98,6
образование	-9,0	-6,2	5,1	1,4
деятельность в области здравоохранения и социальных услуг	9,2	9,5	11,0	15,0
деятельность в области культуры, спорта, организации досуга и развлечений	2,2	3,9	6,3	36,5
предоставление прочих видов услуг	11,1	5,4	6,8	5,9

¹⁾ По данным бухгалтерской отчетности. Знак (-) означает убыток (убыточность). За 2019 год информация сформирована на основании данных, полученных из государственного информационного ресурса бухгалтерской (финансовой) отчетности (оператор – ФНС России) по состоянию на 3 августа 2020 года, и данных, представленных в органы государственной статистики.

85 ЛЕТ СМОЛЕНСКОЙ ОБЛАСТИ

ЗАДОЛЖЕННОСТЬ ОРГАНИЗАЦИЙ ПО ВИДАМ ЭКОНОМИЧЕСКОЙ ДЕЯТЕЛЬНОСТИ в 2021 году¹⁾

на конец года; миллионов рублей

	Всего	в том числе			
		сельское, лесное хозяйство, охота, рыболовство и рыбоводство	добыча полезных ископаемых	обрабатывающие производства	обеспечение электрической энергией, газом и паром; кондиционирование воздуха
Дебиторская задолженность	95256,7	641,4	151,3	40841,5	5345,0
из нее просроченная	4373,8	21,5	... ²⁾	666,8	1349,0
в том числе задолженность покупателей за товары, работы, услуги	63737,7	367,7	115,1	28235,6	4796,1
из нее просроченная	4223,2	21,5	... ²⁾	608,4	1275,0
Кредиторская задолженность	111732,4	781,9	544,1	56393,1	6734,2
из нее просроченная	7426,0	... ²⁾	-	4264,1	2072,4
в том числе:					
задолженность в бюджет	6125,4	36,1	24,8	4100,1	201,7
из нее просроченная	611,9	-	-	604,4	... ²⁾
задолженность в государственные внебюджетные фонды	1109,5	22,0	7,2	784,6	68,2
из нее просроченная	222,5	-	-	202,0	... ²⁾
задолженность поставщикам за товары, работы, услуги	61930,0	293,0	... ²⁾	30643,6	5667,6
из нее просроченная	6324,3	... ²⁾	-	3322,3	1977,5
Задолженность по полученным кредитам и займам	43809,1	1524,0	... ²⁾	20103,4	... ²⁾
из нее просроченная	596,8	... ²⁾	-	... ²⁾	-
Оборотные активы	209677,2	4139,1	444,2	118589,9	6368,0
Объем отгруженной продукции, выполненных работ, оказанных услуг (в фактических отпускных ценах с учетом НДС)	602955,8	6453,0	969,8	253956,1	20022,8

85 ЛЕТ СМОЛЕНСКОЙ ОБЛАСТИ

Продолжение табл.

	в том числе			
	водоснабже- ние; водоот- ведение, ор- ганизация сбора и утили- зации от- ходов, дея- тельность по ликвидации загрязнений	строительство	торговля оптовая и розничная; ремонт авто- транспорт- ных средств и мотоцик- лов	транспортиров- ка и хранение
Дебиторская задолженность	1561,2	4446,5	30980,2	7865,3
<i>из нее</i> просроченная	... ²⁾	547,1	906,4	20,1
<i>в том числе</i> задолженность покупателей за товары, работы, услуги	1236,7	2696,7	19991,9	3895,9
<i>из нее</i> просроченная	... ²⁾	546,9	894,3	20,1
Кредиторская задолженность	1670,8	5128,1	23578,7	12295,3
<i>из нее</i> просроченная	339,1	229,5	-	-
<i>в том числе:</i>				
задолженность в бюджет	121,3	199,2	1035,4	137,1
<i>из нее</i> просроченная	... ²⁾	-	-	-
задолженность в государ- ственные внебюджетные фонды	44,8	18,2	61,8	50,2
<i>из нее</i> просроченная	... ²⁾	-	-	-
задолженность поставщикам за товары, работы, услуги	952,4	3437,1	14338,4	4335,6
<i>из нее</i> просроченная	300,3	229,5	-	-
Задолженность по полученным кредитам и займам	599,9	2554,4	11785,5	2433,5
<i>из нее</i> просроченная	... ²⁾	... ²⁾	-	-
Оборотные активы	2691,7	8624,5	49485,8	11451,3
Объем отгруженной продукции, выполненных работ, оказанных услуг (в фактических отпускных ценах с учетом НДС)	13139,1	11801,5	247212,5	39300,5

85 ЛЕТ СМОЛЕНСКОЙ ОБЛАСТИ

Продолжение табл.

	в том числе			
	деятельность гостиниц и предприятий общественно- го питания	деятельность в области ин- формации и связи	деятельность по операциям с недвижимым имуществом	деятельность профессио- нальная, научная и техническая
Дебиторская задолженность	2,2	6,1	1769,4	612,1
<i>из нее</i> просроченная	-	-	585,9	2,4
<i>в том числе</i> задолженность покупателей за товары, работы, услуги	2,0	5,1	1666,2	452,8
<i>из нее</i> просроченная	-	-	585,9	2,4
Кредиторская задолженность	4,5	8,6	1998,6	515,8
<i>из нее</i> просроченная	-	-	469,0	... ²⁾
<i>в том числе:</i>				
задолженность в бюджет	0,7	1,7	28,8	37,6
<i>из нее</i> просроченная	-	-	... ²⁾	-
задолженность в государственные внебюджетные фонды	... ²⁾	1,7	23,2	3,9
<i>из нее</i> просроченная	-	-	... ²⁾	-
задолженность поставщикам за товары, работы, услуги	... ²⁾	3,4	1915,5	70,6
<i>из нее</i> просроченная	-	-	455,4	... ²⁾
Задолженность по полученным кредитам и займам	-	-	2675,0	-
<i>из нее</i> просроченная	-	-	-	-
Оборотные активы	13,9	139,2	2118,0	1861,2
Объем отгруженной продукции, выполненных работ, оказанных услуг (в фактических отпускных ценах с учетом НДС)	143,5	107,9	2344,4	2261,1

85 ЛЕТ СМОЛЕНСКОЙ ОБЛАСТИ

Продолжение табл.

	в том числе				
	деятельность административная и сопутствующие дополнительные услуги	образование	деятельность в области здравоохранения и социальных услуг	деятельность в области культуры, спорта, организации досуга и развлечений	предоставление прочих видов услуг
Дебиторская задолженность	913,7	19,3	45,4	11,0	45,1
<i>из нее</i> просроченная	-	... ²⁾	-	-	11,4
<i>в том числе</i> задолженность покупателей за товары, работы, услуги	222,2	14,7	22,9	5,2	11,0
<i>из нее</i> просроченная	-	... ²⁾	-	-	5,5
Кредиторская задолженность	1879,1	52,6	86,7	17,7	42,7
<i>из нее</i> просроченная	-	... ²⁾	-	... ²⁾	... ²⁾
<i>в том числе:</i>					
задолженность в бюджет	182,4	6,6	3,8	1,9	6,1
<i>из нее</i> просроченная	-	... ²⁾	-	-	-
задолженность в государственные внебюджетные фонды	6,8	4,8	8,3	... ²⁾	1,7
<i>из нее</i> просроченная	-	... ²⁾	-	-	-
задолженность поставщикам за товары, работы, услуги	125,6	17,9	57,6	12,7	7,4
<i>из нее</i> просроченная	-	... ²⁾	-	... ²⁾	... ²⁾
Задолженность по полученным кредитам и займам	... ²⁾	... ²⁾	... ²⁾	... ²⁾	3,4
<i>из нее</i> просроченная	-	-	-	-	-
Оборотные активы	3189,4	71,3	247,9	119,4	122,3
Объем отгруженной продукции, выполненных работ, оказанных услуг (в фактических отпускных ценах с учетом НДС)	4037,5	181,8	813,9	29,6	180,7

¹⁾ По организациям, кроме субъектов малого предпринимательства, кредитных организаций, государственных (муниципальных) учреждений, некредитных финансовых организаций.

85 ЛЕТ СМОЛЕНСКОЙ ОБЛАСТИ

ПРОСРОЧЕННАЯ КРЕДИТОРСКАЯ ЗАДОЛЖЕННОСТЬ ОРГАНИЗАЦИЙ ПО ВИДАМ ЭКОНОМИЧЕСКОЙ ДЕЯТЕЛЬНОСТИ в 2021 году¹⁾

на конец года; миллионов рублей

	Просро- ченная кредитор- ская за- должен- ность	в том числе		
		постав- щикам	в бюджеты всех уров- ней	по плате- жам в гос- ударствен- ные вне- бюджет- ные фон- ды
Всего	7426,0	6324,3	611,9	222,5
<i>из них организации с основным видом экономической деятельности:</i>				
сельское, лесное хозяйство, охота, рыболовство и рыбоводство	... ²⁾	... ²⁾	-	-
обрабатывающие производства	4264,1	3322,3	604,4	202,0
обеспечение электрической энергией, газом и паром; кондиционирование воздуха	2072,4	1977,5	... ²⁾	... ²⁾
водоснабжение; водоотведение, организация сбора и утилизации отходов, деятельность по ликвидации загрязнений	339,1	300,3	... ²⁾	... ²⁾
строительство	229,5	229,5	-	-
деятельность по операциям с недвижимым имуществом	469,0	455,4	... ²⁾	... ²⁾
деятельность профессиональная, научная и техническая	... ²⁾	... ²⁾	-	-
образование	... ²⁾	... ²⁾	... ²⁾	... ²⁾
деятельность в области культуры, спорта, организации досуга и	... ²⁾	... ²⁾	-	-
предоставление прочих видов услуг	... ²⁾	... ²⁾	-	-

¹⁾ По организациям, кроме субъектов малого предпринимательства, кредитных организаций, государственных (муниципальных) учреждений, некредитных финансовых организаций.

85 ЛЕТ СМОЛЕНСКОЙ ОБЛАСТИ

ПРОСРОЧЕННАЯ ДЕБИТОРСКАЯ ЗАДОЛЖЕННОСТЬ ОРГАНИЗАЦИЙ ПО ВИДАМ ЭКОНОМИЧЕСКОЙ ДЕЯТЕЛЬНОСТИ в 2021 году¹⁾

на конец года; миллионов рублей

	Просро- ченная дебитор- ская задол- женность	в том числе		
		покупа- телей	из нее	
			по полу- ченным векселям	государствен- ных заказчи- ков по оплате за поставлен- ную продук- цию
Всего	4373,8	4223,2	-	-
<i>из них организации с основным видом экономической деятельности:</i>				
сельское, лесное хозяйство, охота, рыболовство и рыбоводство	21,5	21,5	-	-
добыча полезных ископаемых	... ²⁾	... ²⁾	-	-
обрабатывающие производства	666,8	608,4	-	-
обеспечение электрической энергией, газом и паром; кондиционирование воздуха	1349,0	1275,0	-	-
водоснабжение; водоотведение, организация сбора и утилизации отходов, деятельность по ликвидации загрязнений	... ²⁾	... ²⁾	-	-
строительство	547,1	546,9	-	-
торговля оптовая и розничная; ремонт автотранспортных средств и мотоциклов	906,4	894,3	-	-
транспортировка и хранение	20,1	20,1	-	-
деятельность по операциям с недвижимым имуществом	585,9	585,9	-	-
деятельность профессиональная, научная и техническая	2,4	2,4	-	-
образование	... ²⁾	... ²⁾	-	-
предоставление прочих видов услуг	11,4	5,5	-	-

¹⁾ По организациям, кроме субъектов малого предпринимательства, кредитных организаций, государственных (муниципальных) учреждений, некредитных финансовых организаций.

ЦЕНЫ И ТАРИФЫ**ИНДЕКСЫ ЦЕН В СЕКТОРАХ ЭКОНОМИКИ**

декабрь к декабрю предыдущего года; в процентах

	2000	2010	2018	2019	2020	2021
Индекс потребительских цен	122,5	110,9	104,9	102,2	105,4	108,1
Индекс цен производителей промышленных товаров (услуг) ¹⁾²⁾	121,2	112,6	105,0	99,6	105,4	119,8
Индекс цен производителей сельскохозяйственной продукции	116,8	123,4	123,5	83,7	111,2	125,5
Сводный индекс цен на продукцию (затраты, услуги) инвестиционного назначения	129,5	110,0	109,9	106,1	107,4	106,3
Индекс тарифов на грузовые перевозки ³⁾	111,6	95,3	95,4	94,0	109,7	92,0
Индекс тарифов на услуги связи для юридических лиц ⁴⁾	110,2	106,4	100,3	103,4	100,2	103,7

¹⁾ Данные по ОКВЭД за 2000г. приведены в соответствии с ретроспективным расчетом.

²⁾ На товары, предназначенные для реализации на внутреннем рынке.

³⁾ Грузовые перевозки автомобильным транспортом.

⁴⁾ С 2018 года IV квартал к соответствующему кварталу предыдущего года.

85 ЛЕТ СМОЛЕНСКОЙ ОБЛАСТИ

ИНДЕКСЫ ПОТРЕБИТЕЛЬСКИХ ЦЕН (ТАРИФОВ) НА ТОВАРЫ И УСЛУГИ

в процентах

	Все товары и услуги	в том числе		
		продоволь- ственные товары ¹⁾	непродоволь- ственные товары	услуги
К предыдущему месяцу				
2000				
Январь	102,0	102,0	101,6	102,7
Февраль	101,0	100,6	101,7	102,2
Март	99,9	99,5	100,9	100,4
Апрель	100,3	100,0	100,6	101,5
Май	102,5	103,2	101,5	100,9
Июнь	105,7	106,7	102,8	107,0
Июль	102,6	103,6	100,4	102,1
Август	101,8	102,0	100,9	102,2
Сентябрь	101,8	101,7	102,4	100,8
Октябрь	101,2	101,1	101,8	101,1
Ноябрь	100,7	100,0	101,9	102,3
Декабрь	101,1	100,8	101,8	101,3
В среднем за месяц	101,7	101,8	101,5	102,0
2010				
Январь	101,8	101,5	100,3	103,7
Февраль	101,5	101,1	100,3	103,3
Март	100,8	101,3	100,6	100,3
Апрель	100,2	100,01	100,1	100,5
Май	100,5	100,4	100,4	100,7
Июнь	100,5	100,9	100,3	100,1
Июль	100,4	99,8	100,3	101,3
Август	100,9	101,4	100,6	100,5
Сентябрь	101,3	102,1	100,9	100,8
Октябрь	100,5	101,0	100,2	100,2
Ноябрь	100,8	101,6	100,3	100,2
Декабрь	101,2	102,5	100,5	100,1
В среднем за месяц	100,9	101,1	100,4	101,0

85 ЛЕТ СМОЛЕНСКОЙ ОБЛАСТИ

Продолжение табл.

	Все товары и услуги	В том числе		
		продоволь- ственные товары ¹⁾	непродоволь- ственные товары	услуги
2018				
Январь	100,2	100,1	100,5	100,2
Февраль	100,1	100,2	99,9	100,1
Март	100,5	100,7	100,3	100,2
Апрель	100,4	100,6	100,4	100,04
Май	100,2	99,7	100,8	100,3
Июнь	100,5	100,2	100,9	100,6
Июль	100,4	99,7	100,02	101,7
Август	99,99	99,8	100,2	100,1
Сентябрь	100,4	100,6	100,2	100,2
Октябрь	100,6	101,1	100,3	100,01
Ноябрь	100,9	101,3	100,6	100,4
Декабрь	100,8	101,8	100,02	99,99
В среднем за месяц	100,4	100,5	100,4	100,3
2019				
Январь	101,3	101,3	100,7	101,9
Февраль	100,3	100,3	100,2	100,3
Март	100,2	100,04	100,4	100,2
Апрель	100,2	100,3	100,1	100,2
Май	100,3	100,3	100,4	100,1
Июнь	99,7	99,1	100,3	100,1
Июль	99,98	99,4	99,97	101,0
Август	99,5	98,8	100,4	99,9
Сентябрь	99,98	99,7	100,4	100,04
Октябрь	100,1	100,4	100,1	99,8
Ноябрь	100,4	100,4	100,2	100,7
Декабрь	100,2	100,5	100,1	99,9
В среднем за месяц	100,2	100,1	100,3	100,3

85 ЛЕТ СМОЛЕНСКОЙ ОБЛАСТИ

Продолжение табл.

	Все товары и услуги	в том числе		
		продоволь- ственные товары ¹⁾	непродоволь- ственные товары	услуги
2020				
Январь	100,4	100,6	100,2	100,1
Февраль	100,3	100,3	100,2	100,2
Март	100,8	101,1	100,2	100,9
Апрель	101,4	102,6	101,0	99,6
Май	100,2	99,8	100,2	101,1
Июнь	100,1	99,97	100,1	100,2
Июль	100,5	100,1	100,4	101,6
Август	99,5	98,9	100,1	100,2
Сентябрь	99,95	99,5	100,6	100,01
Октябрь	100,6	101,0	100,6	99,9
Ноябрь	100,6	101,0	100,5	100,0
Декабрь	100,9	101,6	100,2	100,4
В среднем за месяц	100,4	100,5	100,4	100,3
2021				
Январь	100,8	101,2	100,6	100,3
Февраль	100,8	101,2	100,5	100,3
Март	100,6	100,6	100,8	100,5
Апрель	100,9	101,4	100,6	100,2
Май	100,5	100,8	100,7	99,7
Июнь	100,4	100,4	100,4	100,3
Июль	99,9	98,7	100,3	102,1
Август	100,2	99,98	100,8	99,9
Сентябрь	100,9	101,3	100,9	100,1
Октябрь	101,0	102,0	100,3	99,9
Ноябрь	101,3	102,0	100,7	100,4
Декабрь	100,5	100,7	100,5	100,1
В среднем за месяц	100,7	100,9	100,6	100,3

85 ЛЕТ СМОЛЕНСКОЙ ОБЛАСТИ

Продолжение табл.

	Все товары и услуги	в том числе		
		продоволь- ственные товары ¹⁾	непродоволь- ственные товары	услуги
К декабрю предыдущего года				
2000				
Январь	102,0	102,0	101,6	102,7
Февраль	103,0	102,6	103,3	105,0
Март	102,9	102,0	104,3	105,4
Апрель	103,3	102,0	104,9	106,9
Май	105,8	105,3	106,4	107,9
Июнь	111,8	112,3	109,4	115,4
Июль	114,7	116,3	109,8	117,8
Август	116,7	118,7	110,8	120,4
Сентябрь	118,8	120,7	113,5	121,4
Октябрь	120,3	122,0	115,5	122,7
Ноябрь	121,2	122,0	117,7	125,6
Декабрь	122,5	123,0	119,7	127,2
2010				
Январь	101,8	101,5	100,3	103,7
Февраль	103,3	102,6	100,6	107,1
Март	104,1	104,0	101,2	107,4
Апрель	104,3	104,0	101,3	108,0
Май	104,8	104,4	101,7	108,7
Июнь	105,4	105,4	102,0	108,9
Июль	105,8	105,2	102,3	110,2
Август	106,7	106,6	102,9	110,8
Сентябрь	108,1	108,8	103,8	111,7
Октябрь	108,7	109,8	104,0	111,9
Ноябрь	109,6	111,5	104,4	112,1
Декабрь	110,9	114,3	104,9	112,3

85 ЛЕТ СМОЛЕНСКОЙ ОБЛАСТИ

Продолжение табл.

	Все товары и услуги	в том числе		
		продоволь- ственные товары ¹⁾	непродоволь- ственные товары	услуги
2018				
Январь	100,2	100,1	100,5	100,2
Февраль	100,3	100,3	100,4	100,3
Март	100,8	101,1	100,7	100,5
Апрель	101,2	101,7	101,1	100,5
Май	101,4	101,4	101,9	100,8
Июнь	101,9	101,6	102,9	101,4
Июль	102,3	101,3	102,9	103,1
Август	102,2	101,1	103,1	103,2
Сентябрь	102,6	101,6	103,3	103,4
Октябрь	103,2	102,8	103,6	103,4
Ноябрь	104,1	104,1	104,2	103,8
Декабрь	104,9	106,0	104,3	103,8
2019				
Январь	101,3	101,3	100,7	101,9
Февраль	101,5	101,6	100,8	102,1
Март	101,7	101,7	101,2	102,3
Апрель	101,9	102,0	101,3	102,5
Май	102,2	102,3	101,7	102,6
Июнь	101,9	101,4	102,0	102,7
Июль	101,9	100,8	102,0	103,7
Август	101,4	99,6	102,3	103,6
Сентябрь	101,4	99,3	102,7	103,6
Октябрь	101,5	99,7	102,8	103,3
Ноябрь	101,9	100,1	103,0	104,0
Декабрь	102,2	100,6	103,2	104,0

85 ЛЕТ СМОЛЕНСКОЙ ОБЛАСТИ

Продолжение табл.

	Все товары и услуги	в том числе		
		продоволь- ственные товары ¹⁾	непродоволь- ственные товары	услуги
2020				
Январь	100,4	100,6	100,2	100,1
Февраль	100,6	101,0	100,4	100,3
Март	101,5	102,1	100,6	101,1
Апрель	102,9	104,8	101,6	100,7
Май	103,1	104,6	101,7	101,8
Июнь	103,2	104,6	101,8	102,0
Июль	103,8	104,6	102,3	103,6
Август	103,2	103,4	102,3	103,9
Сентябрь	103,2	102,9	103,0	103,9
Октябрь	103,8	103,9	103,6	103,7
Ноябрь	104,5	105,0	104,2	103,7
Декабрь	105,4	106,7	104,3	104,1
2021				
Январь	100,8	101,2	100,6	100,3
Февраль	101,6	102,4	101,1	100,6
Март	102,3	103,0	101,9	101,1
Апрель	103,2	104,5	102,5	101,3
Май	103,8	105,3	103,2	100,9
Июнь	104,1	105,7	103,6	101,3
Июль	104,0	104,4	103,9	103,4
Август	104,2	104,4	104,7	103,3
Сентябрь	105,2	105,7	105,6	103,3
Октябрь	106,3	107,8	105,9	103,2
Ноябрь	107,6	109,9	106,6	103,6
Декабрь	108,1	110,7	107,1	103,7

¹⁾ Включая алкогольные напитки.

85 ЛЕТ СМОЛЕНСКОЙ ОБЛАСТИ

ИНДЕКСЫ ЦЕН ПРОИЗВОДИТЕЛЕЙ ПРОМЫШЛЕННЫХ ТОВАРОВ ПО ВИДАМ ЭКОНОМИЧЕСКОЙ ДЕЯТЕЛЬНОСТИ

(на товары, предназначенные для реализации на внутреннем рынке)

декабрь к декабрю предыдущего года; в процентах

	2018	2019	2020	2021
Промышленное производство	105,0	99,6	105,4	119,8
<i>из них организации с основным видом экономической деятельности:</i>				
добыча полезных ископаемых	107,6	115,6	96,5	115,3
обрабатывающие производства	105,0	100,7	105,8	123,8
<i>из них:</i>				
производство пищевых продуктов	103,0	99,6	104,4	113,1
производство напитков	100,0	112,5	101,3	106,6
производство текстильных изделий	99,5	113,9	100,0	100,4
производство одежды	102,0	99,3	102,2	101,3
обработка древесины и производство изделий из дерева и пробки, кроме мебели, производство изделий из соломки и материалов для плетения	102,2	102,9	109,6	133,4
деятельность полиграфическая и копирование носителей информации	100,0	100,0	109,6	107,8
производство химических веществ и химических продуктов	100,6	88,6	118,8	126,7
производство резиновых и пластмассовых изделий	101,2	95,1	103,5	134,7
производство прочей неметаллической минеральной продукции	109,6	113,0	100,2	121,2
производство готовых металлических изделий, кроме машин и оборудования	105,8	100,8	99,99	124,6
производство компьютеров, электронных и оптических изделий	103,9	104,5	106,3	108,6
производство электрического оборудования	105,3	98,2	126,2	141,2
производство машин и оборудования, не включенных в другие группировки	99,6	103,4	104,4	112,1
производство автотранспортных средств, прицепов и полуприцепов	108,9	106,3	105,4	111,3
производство прочих транспортных средств и оборудования	129,1	108,7	86,7	117,9
производство мебели	100,0	111,7	105,3	129,8
производство прочих готовых изделий	100,0	100,0	108,7	101,6
обеспечение электрической энергией, газом и паром; кондиционирование воздуха	104,9	94,7	104,4	107,9
<i>в том числе:</i>				
производство, передача и распределение электроэнергии	105,1	93,3	104,6	108,9
производство и распределение газообразного топлива	100,9	101,4	104,0	100,6
производство, передача и распределение пара и горячей воды; кондиционирование воздуха	104,7	101,6	103,9	104,1
водоснабжение; водоотведение, организация сбора и утилизации отходов, деятельность по ликвидации загрязнений	106,2	106,6	103,8	105,2

**СВОДНЫЕ ИНДЕКСЫ ЦЕН
НА ПРОДУКЦИЮ ИНВЕСТИЦИОННОГО НАЗНАЧЕНИЯ**

декабрь к декабрю предыдущего года; в процентах

Годы	Сводный индекс цен на продукцию инвестиционного назначения	в том числе индексы цен		
		производителей на строительную продукцию	на машины и оборудование инвестиционного назначения	на прочую продукцию инвестиционного назначения
2000	129,5	135,6	118,2	126,9
2010	110,0	121,2	104,6	88,6
2017	102,2	103,3	101,1	84,2
2018	109,9	110,2	108,9	121,7
2019	106,1	107,3	107,2	82,9
2020	107,4	101,3	109,3	110,4
2021	106,3	108,0	104,6	124,0

85 ЛЕТ СМОЛЕНСКОЙ ОБЛАСТИ

СВОДНЫЕ ИНДЕКСЫ ЦЕН НА ПРОДУКЦИЮ ИНВЕСТИЦИОННОГО НАЗНАЧЕНИЯ ПО ЭЛЕМЕНТАМ ТЕХНОЛОГИЧЕСКОЙ СТРУКТУРЫ

в процентах

	Сводный индекс цен на продукцию инвестиционного назначения	в том числе индексы цен		
		производителей на строительную продукцию	на машины и оборудование инвестиционного назначения	на прочую продукцию инвестиционного назначения
К предыдущему месяцу				
2010				
Январь	100,6	103,0	100,5	90,9
Февраль	102,0	103,3	101,0	101,3
Март	94,1	87,0	99,8	96,5
Апрель	101,9	104,6	100,1	99,0
Май	103,3	105,1	101,1	106,2
Июнь	102,3	103,6	100,5	106,6
Июль	99,7	101,7	100,1	89,1
Август	103,2	105,0	100,6	107,8
Сентябрь	100,6	101,4	100,3	98,3
Октябрь	100,8	102,6	100,4	95,1
Ноябрь	101,8	102,8	100,1	105,7
Декабрь	99,8	100,8	100,2	93,8
В среднем за месяц	100,8	101,7	100,4	99,2
К декабрю предыдущего года				
2010				
Январь	100,6	103,0	100,5	90,9
Февраль	102,6	106,3	101,5	92,1
Март	96,5	92,5	101,3	88,8
Апрель	98,4	96,8	101,4	87,9
Май	101,6	101,7	102,5	93,4
Июнь	103,9	105,3	102,8	99,6
Июль	103,5	107,1	102,9	88,7
Август	106,8	112,4	103,6	95,6
Сентябрь	107,4	114,0	103,9	94,0
Октябрь	108,3	116,9	104,3	89,3
Ноябрь	110,2	120,2	104,4	94,4
Декабрь	110,0	121,2	104,6	88,6

85 ЛЕТ СМОЛЕНСКОЙ ОБЛАСТИ

Продолжение табл.

	Сводный индекс цен на продукцию инвестиционного назначения	в том числе индексы цен		
		производителей на строительную продукцию	на машины и оборудование инвестиционного назначения	на прочую продукцию инвестиционного назначения
К предыдущему месяцу				
2018				
Январь	99,4	100,2	98,9	99,0
Февраль	100,5	100,7	100,4	99,1
Март	100,2	100,3	100,2	98,2
Апрель	101,7	99,6	102,8	105,4
Май	101,0	100,0	101,4	105,8
Июнь	101,0	101,8	100,6	99,5
Июль	100,6	100,7	100,5	100,2
Август	101,2	98,8	102,6	103,8
Сентябрь	101,8	102,7	101,0	106,8
Октябрь	100,3	102,1	99,0	102,8
Ноябрь	100,3	101,2	100,2	92,6
Декабрь	101,5	101,7	101,0	107,6
В среднем за месяц	100,8	100,8	100,7	101,7
К декабрю предыдущего года				
2018				
Январь	99,4	100,2	98,9	99,0
Февраль	99,9	100,9	99,3	98,2
Март	100,1	101,2	99,5	96,4
Апрель	101,7	100,8	102,3	101,6
Май	102,8	100,9	103,7	107,5
Июнь	103,8	102,7	104,4	106,9
Июль	104,4	103,4	104,9	107,2
Август	105,7	102,2	107,6	111,3
Сентябрь	107,6	104,9	108,7	118,8
Октябрь	107,9	107,1	107,6	122,1
Ноябрь	108,2	108,4	107,8	113,1
Декабрь	109,9	110,2	108,9	121,7

85 ЛЕТ СМОЛЕНСКОЙ ОБЛАСТИ

Продолжение табл.

	Сводный индекс цен на продукцию инвестиционного назначения	в том числе индексы цен		
		производителей на строительную продукцию	на машины и оборудование инвестиционного назначения	на прочую продукцию инвестиционного назначения
К предыдущему месяцу				
2019				
Январь	101,2	101,8	101,3	95,2
Февраль	99,8	100,4	99,95	93,4
Март	100,8	101,5	100,3	102,1
Апрель	100,7	100,5	100,5	104,2
Май	100,8	100,5	101,0	100,4
Июнь	100,1	99,9	100,5	97,5
Июль	100,3	100,6	100,03	101,3
Август	102,0	100,5	102,8	102,4
Сентябрь	100,2	100,3	100,3	96,6
Октябрь	100,3	100,5	100,2	100,6
Ноябрь	100,2	100,4	100,3	98,0
Декабрь	99,7	100,3	99,95	90,5
В среднем за месяц	100,5	100,6	100,6	98,5
К декабрю предыдущего года				
2019				
Январь	101,2	101,8	101,3	95,2
Февраль	101,0	102,2	101,2	89,0
Март	101,8	103,7	101,5	90,9
Апрель	102,4	104,2	102,0	94,7
Май	103,2	104,8	103,0	95,1
Июнь	103,4	104,6	103,4	92,8
Июль	103,7	105,2	103,5	94,0
Август	105,8	105,7	106,4	96,3
Сентябрь	105,9	106,0	106,7	93,0
Октябрь	106,3	106,5	107,0	93,5
Ноябрь	106,5	107,0	107,2	91,6
Декабрь	106,1	107,3	107,2	82,9

85 ЛЕТ СМОЛЕНСКОЙ ОБЛАСТИ

Продолжение табл.

	Сводный индекс цен на продукцию инвестиционного назначения	в том числе индексы цен		
		производителей на строительную продукцию	на машины и оборудование инвестиционного назначения	на прочую продукцию инвестиционного назначения
К предыдущему месяцу				
2020				
Январь	99,2	99,9	99,2	94,9
Февраль	101,5	100,3	101,8	102,3
Март	105,2	100,5	106,8	103,6
Апрель	101,3	100,9	101,2	107,0
Май	99,1	100,4	98,7	96,4
Июнь	98,3	100,1	97,8	98,8
Июль	101,4	99,8	101,6	107,7
Август	101,5	99,7	101,8	108,0
Сентябрь	100,8	100,6	100,9	99,7
Октябрь	100,7	99,4	101,2	99,5
Ноябрь	99,6	100,2	99,7	92,5
Декабрь	98,9	99,5	98,6	100,9
В среднем за месяц	100,6	100,1	100,7	100,8
К декабрю предыдущего года				
2020				
Январь	99,2	99,9	99,2	94,9
Февраль	100,7	100,2	101,0	97,1
Март	105,9	100,7	107,9	100,6
Апрель	107,3	101,6	109,1	107,6
Май	106,3	102,0	107,8	103,7
Июнь	104,5	102,1	105,3	102,5
Июль	106,0	101,8	107,1	110,5
Август	107,5	101,6	108,9	119,2
Сентябрь	108,4	102,2	109,9	118,8
Октябрь	109,1	101,6	111,2	118,3
Ноябрь	108,7	101,8	110,8	109,5
Декабрь	107,4	101,3	109,3	110,4

85 ЛЕТ СМОЛЕНСКОЙ ОБЛАСТИ

Продолжение табл.

	Сводный индекс цен на продукцию инвестиционного назначения	в том числе индексы цен		
		производителей на строительную продукцию	на машины и оборудование инвестиционного назначения	на прочую продукцию инвестиционного назначения
К предыдущему месяцу				
2021				
Январь	100,6	100,4	100,4	105,1
Февраль	100,6	99,9	100,4	107,8
Март	100,4	100,2	100,3	104,3
Апрель	100,8	99,8	101,2	101,0
Май	99,8	100,4	99,6	99,7
Июнь	99,8	100,4	99,7	98,5
Июль	101,2	101,0	101,3	101,1
Август	100,4	100,8	100,1	102,7
Сентябрь	100,6	101,3	100,2	101,6
Октябрь	100,2	100,7	100,04	99,6
Ноябрь	100,7	101,5	100,6	97,5
Декабрь	101,0	101,3	100,7	103,1
В среднем за месяц	100,5	100,7	100,4	101,8
К декабрю предыдущего года				
2021				
Январь	100,6	100,4	100,4	105,1
Февраль	101,2	100,4	100,8	113,3
Март	101,6	100,6	101,0	118,2
Апрель	102,4	100,4	102,2	119,4
Май	102,2	100,8	101,8	119,1
Июнь	102,0	101,1	101,4	117,3
Июль	103,2	102,2	102,8	118,6
Август	103,7	103,0	102,9	121,9
Сентябрь	104,3	104,4	103,1	123,9
Октябрь	104,5	105,1	103,2	123,3
Ноябрь	105,2	106,6	103,8	120,3
Декабрь	106,3	108,0	104,6	124,0

85 ЛЕТ СМОЛЕНСКОЙ ОБЛАСТИ

ИНДЕКСЫ ЦЕН ПРОИЗВОДИТЕЛЕЙ СЕЛЬСКОХОЗЯЙСТВЕННОЙ ПРОДУКЦИИ

декабрь к декабрю предыдущего года; в процентах

	2010	2018	2019	2020	2021
Сельское хозяйство	123,4	123,5	83,7	111,2	125,5
Растениеводство	137,7	106,5	106,9	125,8	140,6
Культуры зерновые	115,6	114,7	108,9	116,8	111,4
Лен-долгунец-волокно	100,0
Картофель	в2,4р	143,8	109,1	129,2	206,2
Овощи	143,4	90,4	105,2	133,2	124,4
томаты (помидоры)	153,5	86,5	99,5	130,0	115,8
огурцы	139,5	92,2	111,9	151,8	121,2
капуста всех сортов	164,9	230,4	78,0	55,0	507,7
морковь	152,5	101,0	108,7	84,6	165,3
свекла столовая	182,9	103,1	94,3	140,0	162,3
Животноводство	121,7	124,4	82,2	110,6	124,6
Крупный рогатый скот	98,3	98,1	110,4	94,3	111,3
Свиньи	99,0	142,3	74,1	107,4	129,9
Птица сельскохозяйственная живая	100,0	100,0
Молоко сырое крупного рогатого скота	140,4	98,9	110,1	99,0	109,8
Яйца куриные	111,3	92,2	105,9	88,6	130,7

ИНДЕКСЫ ТАРИФОВ НА ГРУЗОВЫЕ ПЕРЕВОЗКИ

декабрь к декабрю предыдущего года; в процентах

	2010	2018	2019	2020	2021
Транспорт - всего	95,3	95,4	94,0	109,7	92,0
<i>в том числе</i>					
автомобильный	95,3	95,4	94,0	109,7	92,0
<i>из него:</i>					
международное сообщение	93,6	93,9	93,0	110,3	91,2
междугородное сообщение	111,5	101,3	100,7	106,7	100,2
городское и пригородное сообщение	100,0	107,0	95,4	100,1	100,4

85 ЛЕТ СМОЛЕНСКОЙ ОБЛАСТИ

ИНДЕКСЫ ТАРИФОВ НА УСЛУГИ СВЯЗИ ДЛЯ ЮРИДИЧЕСКИХ ЛИЦ

декабрь к декабрю предыдущего года; в процентах

	2010	2018 ¹⁾	2019 ¹⁾	2020 ¹⁾	2021 ¹⁾
Услуги связи – всего	106,4	100,3	103,4	100,2	103,7
<i>из них:</i>					
национальной почты	122,9	100,3	106,2	99,9	108,3
местной телефонной связи	107,8	100,9	101,3	100,0	101,4
междугородной телефонной связи	100,0	100,0	105,0	101,7	104,9
передачи данных по каналам связи	107,8	100,0	100,0	100,0	100,0
документальной электросвязи	115,7	100,1	100,02	100,0	100,0
проводного радиовещания	108,3	100,0	100,0	110,2	100,0
подвижной связи	100,6	100,0	104,7	100,0	100,0

¹⁾ 2018-2021 гг. - IV квартал к концу IV квартала предыдущего года.

ЦЕНЫ НА РЫНКЕ ЖИЛЬЯ

	2010	2018	2019	2020	2021
Индексы цен , на конец года, в процентах к концу предыдущего года					
на первичном рынке жилья	105,3	100,9	100,9	104,8	117,7
на вторичном рынке жилья	99,5	104,4	101,9	104,6	113,0
Средние цены , на конец года, рублей за один квадратный метр общей площади					
на первичном рынке жилья	31597	39355	39606	44899	56277
на вторичном рынке жилья	28981	33361	33936	35430	41470

ВНЕШНЯЯ ТОРГОВЛЯ ТОВАРАМИ

ВНЕШНЕТОРГОВЫЙ ОБОРОТ¹⁾

в фактически действовавших ценах; миллионов долларов США

	2010	2018	2019	2020	2021
Внешнеторговый оборот- всего	2065,6	3159,5	3088,7	2985,5	3879,3
<i>в том числе:</i>					
экспорт	918,7	1242,1	1133,4	1003,7	1488,3
импорт	1146,9	1917,4	1955,3	1981,8	2391,0
Сальдо торгового баланса	-228,2	-675,3	-821,9	-978,1	-902,7

¹⁾ Здесь и далее по данным таможенной статистики.

ЭКСПОРТ ТОВАРОВ ПО ГРУППАМ СТРАН-ПАРТНЕРОВ

в фактически действовавших ценах; миллионов долларов США

	2010	2018	2019	2020	2021
Всего	918,7	1242,1	1133,4	1003,7	1488,3
<i>в том числе:</i>					
со странами дальнего зарубежья	499,9	618,3	562,5	490,3	756,6
со странами СНГ	418,8	623,8	570,9	513,4	731,7

ИМПОРТ ТОВАРОВ ПО ГРУППАМ СТРАН-ПАРТНЕРОВ

в фактически действовавших ценах; миллионов долларов США

	2010	2018	2019	2020	2021
Всего	1146,9	1917,4	1955,3	1981,8	2391,0
<i>в том числе:</i>					
со странами дальнего зарубежья	414,6	480,6	502,8	427,6	550,9
со странами СНГ	732,3	1436,8	1452,5	1554,2	1840,1

85 ЛЕТ СМОЛЕНСКОЙ ОБЛАСТИ

ТОВАРНАЯ СТРУКТУРА ЭКСПОРТА

в фактически действовавших ценах

	2010	2018	2019	2020	2021
Миллионов долларов США					
Экспорт - всего	918,7	1242,1	1133,4	1003,7	1488,3
<i>в том числе:</i>					
продовольственные товары и сельскохозяйственное сырье (кроме текстильного)	21,7	156,2	211,1	273,9	345,2
минеральные продукты	7,0	20,6	19,2	21,4	30,7
продукция химической промышленности, каучук	277,1	383,1	295,3	239,2	421,9
кожевенное сырье, пушнина и изделия из них	5,3	6,3	6,1	4,4	6,1
древесина и целлюлозно-бумажные изделия	14,6	141,9	147,0	131,9	216,8
текстиль, текстильные изделия и обувь	22,7	36,9	44,6	43,6	59,1
металлы и изделия из них ¹⁾	86,3	302,8	203,3	97,4	132,3
машины, оборудование и транспортные средства	185,9	155,8	161,0	146,6	217,2
другие товары	298,1	38,5	45,8	45,3	59,0
В процентах к итогу					
Экспорт - всего	100	100	100	100	100
<i>в том числе:</i>					
продовольственные товары и сельскохозяйственное сырье (кроме текстильного)	2,3	12,6	18,6	27,3	23,2
минеральные продукты	0,8	1,7	1,7	2,1	2,1
продукция химической промышленности, каучук	30,2	30,8	26,1	23,8	28,3
кожевенное сырье, пушнина и изделия из них	0,6	0,5	0,5	0,5	0,4
древесина и целлюлозно-бумажные изделия	1,6	11,4	13,0	13,2	14,5
текстиль, текстильные изделия и обувь	2,5	3,0	4,0	4,3	4,0
металлы и изделия из них ¹⁾	9,4	24,4	17,9	9,7	8,9
машины, оборудование и транспортные средства	20,2	12,5	14,2	14,6	14,6
другие товары	32,4	3,1	4,0	4,5	4,0

¹⁾ С 2018 г. - включая драгоценные камни.

85 ЛЕТ СМОЛЕНСКОЙ ОБЛАСТИ

ТОВАРНАЯ СТРУКТУРА ИМПОРТА

в фактически действовавших ценах

	2010	2018	2019	2020	2021
	Миллионов долларов США				
Импорт - всего	1146,9	1917,4	1955,3	1981,8	2391,0
<i>в том числе:</i>					
продовольственные товары и сельскохозяйственное сырье (кроме текстильного)	367,8	627,5	605,3	592,9	563,0
минеральные продукты	26,2	27,2	35,7	135,2	113,6
продукция химической промышленности, каучук	168,1	316,5	316,6	306,0	408,8
кожевенное сырье, пушнина и изделия из них	0,4	8,6	6,4	7,4	11,6
древесина и целлюлозно-бумажные изделия	54,4	86,4	86,6	88,5	106,6
текстиль, текстильные изделия и обувь	66,8	126,1	103,3	92,5	169,9
металлы и изделия из них ¹⁾	48,4	101,7	120,1	111,1	155,5
машины, оборудование и транспортные средства	294,0	475,7	536,2	488,3	667,3
другие товары	120,8	147,7	145,1	159,9	194,7
	В процентах к итогу				
Импорт - всего	100	100	100	100	100
<i>в том числе:</i>					
продовольственные товары и сельскохозяйственное сырье (кроме текстильного)	32,1	32,7	31,0	29,9	23,5
минеральные продукты	2,3	1,4	1,8	6,8	4,8
продукция химической промышленности, каучук	14,7	16,5	16,2	15,4	17,1
кожевенное сырье, пушнина и изделия из них	0,0	0,5	0,3	0,4	0,5
древесина и целлюлозно-бумажные изделия	4,8	4,5	4,5	4,5	4,5
текстиль, текстильные изделия и обувь	5,8	6,6	5,3	4,7	7,1
металлы и изделия из них ¹⁾	4,2	5,3	6,1	5,6	6,5
машины, оборудование и транспортные средства	25,6	24,8	27,4	24,6	27,9
другие товары	10,5	7,7	7,4	8,1	8,1

¹⁾ С 2018 г. - включая драгоценные камни.



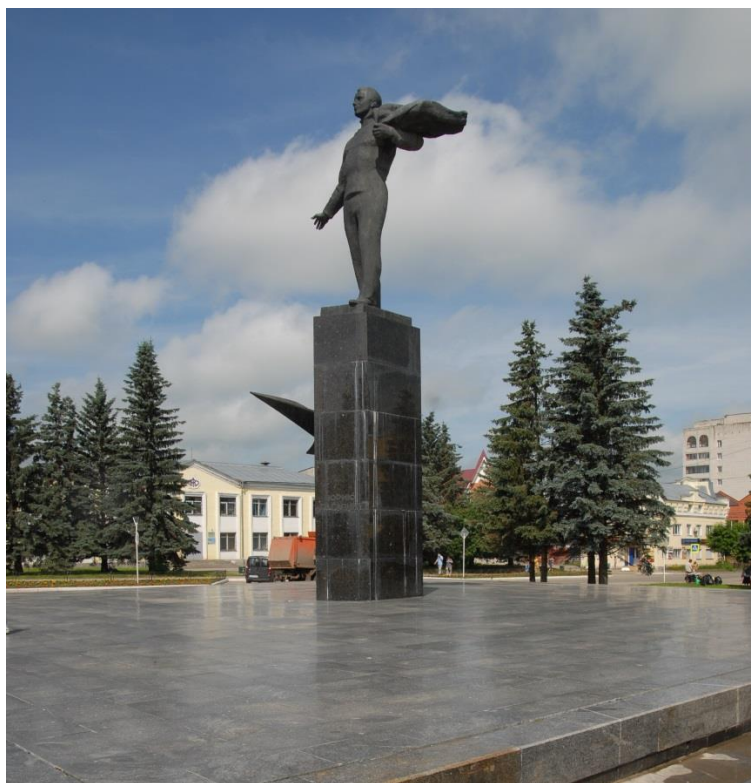







**НЕКОТОРЫЕ СОЦИАЛЬНО-ЭКОНОМИЧЕСКИЕ
ПОКАЗАТЕЛИ МУНИЦИПАЛЬНЫХ ОБРАЗОВАНИЙ
СМОЛЕНСКОЙ ОБЛАСТИ**

85 ЛЕТ СМОЛЕНСКОЙ ОБЛАСТИ

АДМИНИСТРАТИВНО-ТЕРРИТОРИАЛЬНАЯ ХАРАКТЕРИСТИКА СМОЛЕНСКОЙ ОБЛАСТИ НА 1 ЯНВАРЯ 2022 ГОДА

	Территория ¹⁾ , км ²	Численность постоянного населения, человек	Плотность населения, человек на 1 км ²	Административно-территориальные единицы ²⁾		Населенные пункты ²⁾		
				городские поселения	сельские поселения	города	ПГТ	сельские населенные пункты
Всего по области	49778	909856	18,3	23	133	15	10	4853
<i>в том числе:</i>								
<i>городские округа</i>								
город Смоленск	166	317170	1906,6	-	-	1	-	-
город Десногорск	43 ³⁾	26872 ⁴⁾	625,8 ³⁾	-	-	1	-	1
<i>муниципальные районы</i>								
Велижский	1473	9843	6,7	1	3	1	-	157
Вяземский	3338	73392	22,0	1	7	1	-	331
Гагаринский	2901	43772	15,1	1	3	1	-	254
Глинковский	1223	3906	3,2	-	3	-	-	90
Демидовский	2512	10893	4,3	2	4	1	1	231
Дорогобужский	1772	24025	13,6	2	3	1	1	122
Духовщинский	2611	14054	5,4	2	3	1	1	228
Ельнинский	1808	11820	6,5	1	3	1	-	170
Ершичский	1039	5488	5,3	-	4	-	-	79
Кардымовский	1093	11980	11,0	1	3	-	1	159
Краснинский	1508	11443	7,6	1	3	-	1	181
Монастырщинский	1514	8385	5,5	1	6	-	1	201
Новодугинский	1922	8456	4,4	-	5	-	-	218
Починковский	2381	28229	11,9	1	5	1	-	228
Рославльский	3032	64751	21,4	1	9	1	-	304
Руднянский	2111	21749	10,3	2	4	1	1	210
Сафоновский	2258	54107	24,0	1	12	1	-	226
Смоленский	2895	60380	20,9	-	19	-	-	420
Сычевский	1804	13325	7,4	1	4	1	-	131
Темкинский	1324	5477	4,1	-	4	-	-	131
Угранский	2869	6970	2,4	-	3	-	-	202
Хиславичский	1161	7392	6,4	1	6	-	1	148
Холм-Жирковский	2033	8613	4,2	1	5	-	1	177
Шумячский	1368	8479	6,2	1	7	-	1	139
Ярцевский	1619	48885	30,2	1	5	1	-	115

¹⁾ По данным Росреестра.

²⁾ Административно-территориальное деление представлено в соответствии с Общероссийским классификатором муниципальных образований (ОКТМО), принятым и введенным в действие Приказом Росстандарта от 13.02.2018 №70-СТ.

³⁾ Данные приведены по г. Десногорску.

⁴⁾ Включая деревню Сосновка, в соответствии с Законом Смоленской области от 30.11.2011 № 118-з.

85 ЛЕТ СМОЛЕНСКОЙ ОБЛАСТИ

ЧИСЛЕННОСТЬ НАСЕЛЕНИЯ¹⁾

тыс. человек

	1959	1970	1979
Всего по области	1143,6	1110,2	1116,5
<i>в том числе:</i>			
города			
город Смоленск	158,8	231,2	297,3
город Десногорск	-	-	10,0
районы			
Велижский	26,9	22,5	19,3
Вяземский	78,2	80,2	80,7
Гагаринский	46,5	45,1	44,9
Глинковский	18,4	13,5	9,3
Демидовский	39,8	32,8	27,6
Дорогобужский	28,4	30,5	33,4
Духовщинский	31,7	25,4	25,3
Ельнинский	32,4	26,5	22,0
Ершичский	21,8	15,5	13,4
Кардымовский	24,6	17,6	14,7
Краснинский	30,0	23,9	20,6
Монастырщинский	33,2	26,1	21,4
Новодугинский	20,7	21,8	17,0
Починковский	58,5	49,6	45,2
Рославльский	87,8	89,6	90,0
Руднянский	54,8	45,8	40,9
Сафоновский	66,0	73,8	73,4
Смоленский	69,8	58,6	53,2
Сычевский	33,1	23,3	19,6
Темкинский	15,3	12,9	10,0
Угранский	31,5	23,2	17,0
Хиславичский	28,8	21,1	17,6
Холм-Жирковский	29,9	22,1	17,8
Шумячский	29,4	23,7	20,5
Ярцевский	47,3	53,9	54,4

¹⁾ Данные приведены по постоянному населению; 1959 и 1970 гг. - по данным переписи на 15 января, 1979 г. - по данным переписи на 17 января.

85 ЛЕТ СМОЛЕНСКОЙ ОБЛАСТИ

ЧИСЛЕННОСТЬ ПОСТОЯННОГО НАСЕЛЕНИЯ¹⁾

	1989	2002	2010	2019	2020	2021	2022
	Человек						
	Все население						
Всего по области	1153569	1049574	985537	942363	934889	921127	909856
<i>в том числе:</i>							
городские округа							
город Смоленск	338525	325137	326861	329427	325495	320170	317170
город Десногорск	30154	32070	29716	27358	27259	27083	26872
муниципальные районы							
Велижский	17311	14329	12248	10351	10173	10117	9843
г. Велиж	9146	8343	7620	6715	6636	6639	6492
Вяземский	84501	81305	80436	73333	73866	73861	73392
г. Вязьма	59362	57545	57101	51790	52347	52434	52111
Гагаринский	50147	46401	48928	44357	44484	44183	43772
г. Гагарин	28147	28789	31721	28797	28866	28702	28553
Глинковский	7909	6149	4948	4074	4034	3969	3906
Демидовский	23912	18167	14039	11244	11117	10967	10893
г. Демидов	10125	8786	7333	6104	6055	6033	6050
Дорогобужский	36290	32672	29077	25355	24952	24608	24025
г. Дорогобуж	12385	12250	10720	9538	9357	9202	8993
Духовщинский	23462	19182	16658	14803	14465	14189	14054
г. Духовщина	5459	4683	4371	4037	3909	3832	3846
Ельнинский	19762	17457	14948	12476	12297	12047	11820
г. Ельня	9772	10798	10095	8832	8743	8629	8453
Ершичский	11455	8859	7102	5810	5696	5586	5488
Кардымовский	13595	12521	11852	12384	12198	12148	11980
рп. Кардымово	4918	5084	4659	4585	4598	4628	4614
Краснинский	18663	15537	12895	11779	11768	11647	11443
рп. Красный	4929	4714	4349	4093	4073	4051	4006
Монастырщинский	17687	13876	10788	8765	8691	8572	8385
рп. Монастырщина	5092	4622	4065	3516	3500	3471	3432
Новодугинский	14089	11860	10477	8990	8853	8672	8456
Починковский	44218	37537	30959	29294	29061	28689	28229
г. Починок	10664	9578	8776	8332	8269	8171	8044
Рославльский	89328	81307	76100	67874	67085	65982	64751
г. Рославль	60254	57701	54900	49405	48909	48228	47417
Руднянский	34881	28037	25244	22289	22190	21940	21749
г. Рудня	10981	9853	10030	9452	9463	9413	9328
Сафоновский	73943	65251	61572	56451	55719	54986	54107
г. Сафоново	56669	48209	46116	41510	41138	40537	39883
Смоленский	50732	47281	44964	63140	63947	61385	60380
Сычевский	18837	15835	14158	13421	13402	13348	13325

85 ЛЕТ СМОЛЕНСКОЙ ОБЛАСТИ

Продолжение табл.

	1989	2002	2010	2019	2020	2021	2022
г. Сычевка	9550	8683	8111	8269	8339	8394	8431
Темкинский	8214	6916	2414	5774	5653	5561	5477
Угранский	14068	11022	8916	7296	7185	7082	6970
рп. Угра	5028	4848	4278	-	-	-	-
Хиславичский	15036	12007	9070	7607	7618	7478	7392
рп. Хиславичи	4910	4617	4138	3770	3812	3755	3792
Холм-Жирковский	15742	12815	10717	9110	8966	8784	8613
рп. Холм-Жирковский	3605	3826	3491	3136	3100	3064	3042
Шумячский	17593	14032	10713	9104	8973	8749	8479
рп. Шумячи	5625	4731	4227	3716	3693	3622	3539
Ярцевский	63515	62012	55803	50497	49742	49324	48885
г. Ярцево	52681	52617	47848	43280	42677	42385	42126
Городское население							
Всего по области	781275	743599	716299	677019	671357	663281	656710
<i>в том числе:</i>							
городские округа							
город Смоленск	338525	325137	326861	329427	325495	320170	317170
город Десногорск	30154	32070	29677	27322	27225	27051	26840
муниципальные районы							
Велижский	9146	8343	7620	6715	6636	6639	6492
Вяземский	59362	57545	57101	51790	52347	52434	52111
Гагаринский	28147	28789	31721	28797	28866	28702	28553
Глинковский	-	-	-	-	-	-	-
Демидовский	12559	10896	9016	7514	7448	7399	7390
Дорогобужский	28917	26528	23689	20918	20604	20317	19856
Духовщинский	12346	11063	10304	9353	9160	9018	9015
Ельнинский	9772	10798	10095	8832	8743	8629	8453
Ершичский	-	-	-	-	-	-	-
Кардымовский	4918	5084	4659	4585	4598	4628	4614
Краснинский	4929	4714	4349	4093	4073	4051	4006
Монастырщинский	5092	4622	4065	3516	3500	3471	3432
Новодугинский	4100	3999	-	-	-	-	-
Починковский	10664	9578	8776	8332	8269	8171	8044
Рославльский	64633	61221	54900	49405	48909	48228	47417
Руднянский	15645	13737	13603	12739	12725	12616	12504
Сафоновский	59397	50153	47770	41510	41138	40537	39883
Смоленский	-	-	-	-	-	-	-
Сычевский	9550	8683	8111	8269	8339	8394	8431

85 ЛЕТ СМОЛЕНСКОЙ ОБЛАСТИ

Продолжение табл.

	1989	2002	2010	2019	2020	2021	2022
Темкинский	-	-	-	-	-	-	-
Угранский	5028	4848	4278	-	-	-	-
Хиславичский	4910	4617	4138	3770	3812	3755	3792
Холм-Жирковский	3605	3826	3491	3136	3100	3064	3042
Шумячский	5625	4731	4227	3716	3693	3622	3539
Ярцевский	52681	52617	47848	43280	42677	42385	42126
Сельское население							
Всего по области	372294	305975	269238	265344	263532	257846	253146
<i>в том числе:</i>							
городские округа							
город Смоленск	-	-	-	-	-	-	-
город Десногорск	-	-	39	36	34	32	32
муниципальные районы							
Велижский	8165	5986	4628	3636	3537	3478	3351
Вяземский	25139	23760	23335	21543	21519	21427	21281
Гагаринский	22000	17612	17207	15560	15618	15481	15219
Глинковский	7909	6149	4948	4074	4034	3969	3906
Демидовский	11353	7271	5023	3730	3669	3568	3503
Дорогобужский	7373	6144	5388	4437	4348	4291	4169
Духовщинский	11116	8119	6354	5450	5305	5171	5039
Ельнинский	9990	6659	4853	3644	3554	3418	3367
Ершичский	11455	8859	7102	5810	5696	5586	5488
Кардымовский	8677	7437	7193	7799	7600	7520	7366
Краснинский	13734	10823	8546	7686	7695	7596	7437
Монастырщинский	12595	9254	6723	5249	5191	5101	4953
Новодугинский	9989	7861	10477	8990	8853	8672	8456
Починковский	33554	27959	22183	20962	20792	20518	20185
Рославльский	24695	20086	21200	18469	18176	17754	17334
Руднянский	19236	14300	11641	9550	9465	9324	9245
Сафоновский	14546	15098	13802	14941	14581	14449	14224
Смоленский	50732	47281	44964	63140	63947	61385	60380
Сычевский	9287	7152	6047	5152	5063	4954	4894
Темкинский	8214	6916	6348	5774	5653	5561	5477
Угранский	9040	6174	4638	7296	7185	7082	6970
Хиславичский	10126	7390	4932	3837	3806	3723	3600
Холм-Жирковский	12137	8989	7226	5974	5866	5720	5571
Шумячский	11968	9301	6486	5388	5280	5127	4940
Ярцевский	10834	9395	7955	7217	7065	6939	6759

¹⁾ Данные приведены: за 1989г. – на 12 января, за 2002г. – на 9 октября, за 2010г. – на 14 октября (по данным переписей населения); за 2019-2022гг. – оценка на начало года.

85 ЛЕТ СМОЛЕНСКОЙ ОБЛАСТИ

РОЖДАЕМОСТЬ, СМЕРТНОСТЬ И ЕСТЕСТВЕННЫЙ ПРИРОСТ (+), УБЫЛЬ (-) НАСЕЛЕНИЯ

человек

	Число родившихся							
	1980	1990	2000	2010	2018	2019	2020	2021
Всего по области	15956	13741	7651	10307	7814	7079	6537	6143
<i>в том числе:</i>								
городские округа								
город Смоленск	4566	3950	2309	3509	3240	2891	2771	2631
город Десногорск	402	494	291	362	222	173	156	164
муниципальные районы								
Велижский	233	184	109	142	81	73	63	64
Вяземский	1194	958	674	832	636	600	573	398
Гагаринский	780	668	371	494	337	284	143	101
Глинковский	71	97	35	47	28	32	35	33
Демидовский	290	255	121	156	87	69	75	66
Дорогобужский	568	512	257	307	177	166	170	162
Духовщинский	379	266	123	154	98	82	71	91
Ельнинский	264	208	135	160	94	101	82	89
Ершичский	164	117	68	65	32	36	26	21
Кардымовский	134	161	95	115	86	63	67	66
Краснинский	280	210	104	154	92	73	70	82
Монастырщинский	237	187	82	107	64	52	67	46
Новодугинский	198	171	119	96	72	66	51	38
Починковский	578	511	240	325	205	197	183	180
Рославльский	1304	1064	575	778	546	505	473	462
Руднянский	477	347	147	242	127	137	108	106
Сафоновский	1083	790	416	544	416	366	336	324
Смоленский	599	528	334	493	418	408	421	442
Сычевский	310	236	148	155	75	74	64	54
Темкинский	149	111	58	49	27	19	25	16
Угранский	186	159	69	96	56	41	40	41
Хиславичский	233	229	98	104	56	60	49	51
Холм-Жирковский	235	227	107	127	77	81	56	55
Шумячский	270	195	100	101	66	70	38	45
Ярцевский	772	906	466	593	399	360	324	315

85 ЛЕТ СМОЛЕНСКОЙ ОБЛАСТИ

Продолжение табл.

	На 1000 человек населения							
	1980	1990	2000	2010	2018	2019	2020	2021
Всего по области	14,1	11,9	7,0	10,4	8,3	7,5	7,0	6,7
<i>в том числе:</i>								
городские округа								
город Смоленск	14,9	11,4	6,9	10,8	9,8	8,8	8,6	8,3
город Десногорск	29,3	15,5	9,0	12,0	8,1	6,3	5,7	6,1
муниципальные районы								
Велижский	12,3	10,6	7,1	11,5	7,8	7,1	6,2	6,4
Вяземский	11,9	11,3	8,1	10,3	8,6	8,2	7,8	5,4
Гагаринский	13,9	13,2	7,6	10,2	7,6	6,4	3,2	2,3
Глинковский	8,0	12,7	5,3	9,5	6,8	7,9	8,7	8,4
Демидовский	10,6	10,9	6,2	10,8	7,7	6,2	6,8	6,0
Дорогобужский	17,0	13,9	7,6	10,5	6,9	6,6	6,9	6,7
Духовщинский	14,7	11,5	6,1	9,2	6,6	5,6	5,0	6,4
Ельнинский	12,2	10,8	7,3	10,7	7,4	8,2	6,7	7,5
Ершичский	12,1	10,4	7,2	9,0	5,4	6,3	4,6	3,8
Кардымовский	8,8	11,6	7,3	9,7	6,9	5,1	5,5	5,5
Краснинский	13,6	11,4	6,4	11,8	7,8	6,2	6,0	7,1
Монастырщинский	11,4	10,7	5,5	9,8	7,2	6,0	7,8	5,4
Новодугинский	11,9	12,1	9,5	9,1	8,0	7,4	5,8	4,4
Починковский	12,8	11,9	6,1	10,3	6,9	6,8	6,3	6,3
Рославльский	12,3	11,9	6,8	10,2	8,0	7,5	7,1	7,1
Руднянский	11,8	10,1	5,0	9,6	5,7	6,2	4,9	4,9
Сафоновский	10,5	10,7	6,2	8,8	7,3	6,5	6,1	5,9
Смоленский	11,4	10,7	6,9	11,0	6,8	6,4	6,7	7,3
Сычевский	15,8	12,7	9,0	10,9	5,6	5,5	4,8	4,0
Темкинский	15,5	13,5	7,9	7,7	4,6	3,3	4,5	2,9
Угранский	11,2	11,5	5,9	10,6	7,6	5,7	5,6	5,8
Хиславичский	13,7	15,3	7,7	11,2	7,3	7,9	6,5	6,9
Холм-Жирковский	13,4	14,6	7,8	11,8	8,3	9,0	6,3	6,3
Шумячский	13,2	11,0	6,7	9,3	7,1	7,7	4,3	5,2
Ярцевский	12,4	14,1	7,3	10,5	7,8	7,2	6,5	6,4

85 ЛЕТ СМОЛЕНСКОЙ ОБЛАСТИ

Продолжение табл.

	Число умерших							
	1980	1990	2000	2010	2018	2019	2020	2021
Всего по области	14759	15362	21784	18137	14652	14192	15916	18824
<i>в том числе:</i>								
городские округа								
город Смоленск	2644	3239	4922	4724	4268	4271	5125	5903
город Десногорск	53	121	247	339	360	341	357	429
муниципальные районы								
Велижский	329	333	371	323	227	209	185	251
Вяземский	1214	1221	1859	1502	1152	1082	1149	1407
Гагаринский	608	619	912	771	623	582	728	752
Глинковский	155	158	168	138	87	73	97	122
Демидовский	509	414	553	415	263	218	284	276
Дорогобужский	385	401	689	550	420	403	450	592
Духовщинский	384	362	481	366	255	254	291	316
Ельнинский	375	311	462	293	245	209	212	259
Ершичский	253	214	231	181	127	138	159	149
Кардымовский	237	217	329	243	190	190	198	265
Краснинский	319	267	409	331	214	199	233	265
Монастырщинский	310	286	343	295	249	174	211	261
Новодугинский	253	230	258	204	159	172	170	201
Починковский	606	763	931	762	576	528	593	752
Рославльский	1357	1301	1876	1395	1078	1093	1206	1601
Руднянский	596	642	804	591	457	433	497	535
Сафоновский	805	893	1458	1130	894	882	935	1143
Смоленский	932	921	1215	1041	790	810	844	1033
Сычевский	270	284	357	270	202	228	227	242
Темкинский	195	175	180	140	115	87	102	113
Угранский	298	290	363	239	182	169	149	184
Хиславичский	261	263	298	225	184	156	171	187
Холм-Жирковский	321	270	359	265	191	173	162	209
Шумячский	322	291	387	326	241	209	222	263
Ярцевский	768	876	1322	1078	903	909	959	1114

85 ЛЕТ СМОЛЕНСКОЙ ОБЛАСТИ

Продолжение табл.

	На 1000 человек населения							
	1980	1990	2000	2010	2018	2019	2020	2021
Всего по области	13,1	13,3	20,0	18,4	15,5	15,1	17,2	20,6
<i>в том числе:</i>								
городские округа								
город Смоленск	8,6	9,4	14,6	14,5	12,9	13,0	15,9	18,5
город Десногорск	3,9	3,8	7,7	11,3	13,1	12,5	13,1	15,9
муниципальные районы								
Велижский	17,3	19,2	24,2	26,2	21,7	20,4	18,2	25,2
Вяземский	19,0	14,4	22,3	18,7	15,6	14,7	15,6	19,1
Гагаринский	17,6	12,3	18,8	15,9	14,0	13,1	16,4	17,1
Глинковский	17,6	20,7	25,5	27,8	21,0	18,0	24,2	31,0
Демидовский	18,6	17,7	28,4	28,9	23,2	19,5	25,7	25,3
Дорогобужский	11,4	10,9	20,3	18,8	16,4	16,0	18,2	24,3
Духовщинский	14,9	15,6	23,7	21,9	17,1	17,4	20,3	22,4
Ельнинский	17,4	16,2	24,8	19,5	19,4	16,9	17,4	21,7
Ершичский	18,7	19,1	24,6	25,2	21,6	24,0	28,2	26,9
Кардымовский	15,6	15,6	25,2	20,5	15,2	15,5	16,3	22,0
Краснинский	15,5	14,5	25,0	25,3	18,1	16,9	19,9	23,0
Монастырщинский	15,0	16,3	23,1	27,1	28,0	19,9	24,4	30,8
Новодугинский	15,2	16,3	20,7	19,4	17,6	19,3	19,4	23,5
Починковский	13,5	17,8	23,7	24,1	19,4	18,1	20,5	26,4
Рославльский	20,2	14,5	22,2	18,3	15,7	16,2	18,1	24,5
Руднянский	14,8	18,6	27,2	23,4	20,3	19,5	22,5	24,5
Сафоновский	16,5	12,1	21,6	18,3	15,7	15,7	16,9	21,0
Смоленский	17,8	18,7	25,2	23,1	12,9	12,7	13,5	17,0
Сычевский	13,8	15,3	21,7	19,0	15,0	17,0	17,0	18,1
Темкинский	20,3	21,2	24,6	22,0	19,8	15,2	18,2	20,5
Угранский	18,0	21,1	30,9	26,3	24,6	23,3	20,9	26,2
Хиславичский	15,4	17,6	23,5	24,3	24,0	20,5	22,7	25,2
Холм-Жирковский	18,3	17,3	26,3	24,5	20,7	19,1	18,3	24,0
Шумячский	15,8	16,4	25,8	30,0	26,1	23,1	25,1	30,5
Ярцевский	15,6	13,6	20,6	19,2	17,7	18,1	19,4	22,7

85 ЛЕТ СМОЛЕНСКОЙ ОБЛАСТИ

Продолжение табл.

	Естественный прирост (+), убыль (-) населения							
	1980	1990	2000	2010	2018	2019	2020	2021
Всего по области	+1197	-1621	-14133	-7830	-6838	-7113	-9379	-12681
<i>в том числе:</i>								
городские округа								
город Смоленск	+1922	+711	-2613	-1215	-1028	-1380	-2354	-3272
город Десногорск	+349	+373	+44	+23	-138	-168	-201	-265
муниципальные районы								
Велижский	-96	-149	-262	-181	-146	-136	-122	-187
Вяземский	-20	-263	-1185	-670	-516	-482	-576	-1009
Гагаринский	+172	+49	-541	-277	-286	-298	-585	-651
Глинковский	-84	-61	-133	-91	-59	-41	-62	-89
Демидовский	-219	-159	-432	-259	-176	-149	-209	-210
Дорогобужский	+183	+111	-432	-243	-243	-237	-280	-430
Духовщинский	-5	-96	-358	-212	-157	-172	-220	-225
Ельнинский	-111	-103	-327	-133	-151	-108	-130	-170
Ершичский	-89	-97	-163	-116	-95	-102	-133	-128
Кардымовский	-103	-56	-234	-128	-104	-127	-131	-199
Краснинский	-39	-57	-305	-177	-122	-126	-163	-183
Монастырщинский	-73	-99	-261	-188	-185	-122	-144	-215
Новодугинский	-55	-59	-139	-108	-87	-106	-119	-163
Починковский	-28	-252	-691	-437	-371	-331	-410	-572
Рославльский	-53	-237	-1301	-617	-532	-588	-733	-1139
Руднянский	-119	-295	-657	-349	-330	-296	-389	-429
Сафоновский	+278	-103	-1042	-586	-478	-516	-599	-819
Смоленский	-333	-393	-881	-548	-372	-402	-423	-591
Сычевский	+40	-48	-209	-115	-127	-154	-163	-188
Темкинский	-46	-64	-122	-91	-88	-68	-77	-97
Угранский	-112	-131	-294	-143	-126	-128	-109	-143
Хиславичский	-28	-34	-200	-121	-128	-96	-122	-136
Холм-Жирковский	-86	-43	-252	-138	-114	-92	-106	-154
Шумячский	-52	-96	-287	-225	-175	-139	-184	-218
Ярцевский	+4	+30	-856	-485	-504	-549	-635	-799

85 ЛЕТ СМОЛЕНСКОЙ ОБЛАСТИ

Продолжение табл.

	На 1000 человек населения							
	1980	1990	2000	2010	2018	2019	2020	2021
Всего по области	+1,0	-1,4	-13,0	-8,0	-7,2	-7,6	-10,2	-13,9
<i>в том числе:</i>								
городские округа								
город Смоленск	+6,3	+2,0	-7,7	-3,7	-3,1	-4,2	-7,3	-10,2
город Десногорск	+25,4	+11,7	+1,3	+0,7	-5,0	-6,2	-7,4	-9,8
муниципальные районы								
Велижский	-5,0	-8,6	-17,1	-14,7	-13,9	-13,3	-12,0	-18,8
Вяземский	-7,1	-3,1	-14,2	-8,4	-7,0	-6,5	-7,8	-13,7
Гагаринский	-3,7	+0,9	-11,2	-5,7	-6,4	-6,7	-13,2	-14,8
Глинковский	-9,6	-8,0	-20,2	-18,3	-14,2	-10,1	-15,5	-22,6
Демидовский	-8,0	-6,8	-22,2	-18,1	-15,5	-13,3	-18,9	-19,3
Дорогобужский	5,6	+3,0	-12,7	-8,3	-9,5	-9,4	-11,3	-17,6
Духовщинский	-0,2	-4,1	-17,6	-12,7	-10,5	-11,8	-15,3	-16,0
Ельнинский	-5,2	-5,4	-17,5	-8,8	-12,0	-8,7	-10,7	-14,2
Ершичский	-6,6	-8,7	-17,4	-16,2	-16,2	-17,7	-23,6	-23,1
Кардымовский	-6,8	-4,0	-17,9	-10,8	-8,3	-10,4	-10,8	-16,5
Краснинский	-1,9	-3,1	-18,6	-13,5	-10,3	-10,7	-13,9	-15,9
Монастырщинский	-3,6	-5,6	-17,6	-17,3	-20,8	-13,9	-16,6	-25,4
Новодугинский	-3,3	-4,2	-11,2	-10,3	-9,6	-11,9	-13,6	-19,1
Починковский	-0,7	-5,9	-17,6	-13,8	-12,5	-11,3	-14,2	-20,1
Рославльский	-7,9	-2,6	-15,4	-8,1	-7,7	-8,7	-11,0	-17,4
Руднянский	-3,0	-8,5	-22,2	-13,8	-14,6	-13,3	-17,6	-19,6
Сафоновский	-6,0	-1,4	-15,4	-9,5	-8,4	-9,2	-10,8	-15,1
Смоленский	-6,4	-8,0	-18,3	-12,1	-6,1	-6,3	-6,8	-9,7
Сычевский	2,0	-2,6	-12,7	-8,1	-9,4	-11,5	-12,2	-14,1
Темкинский	-4,8	-7,7	-16,7	-14,3	-15,2	-11,9	-13,7	-17,6
Угранский	-6,8	-9,6	-25,0	-15,7	-17,0	-17,6	-15,3	-20,4
Хиславичский	-1,7	-2,3	-15,8	-13,1	-16,7	-12,6	-16,2	-18,3
Холм-Жирковский	-4,9	-2,7	-18,5	-12,7	-12,4	-10,1	-12,0	-17,7
Шумячский	-2,6	-5,4	-19,1	-20,7	-19,0	-15,4	-20,8	-25,3
Ярцевский	-3,2	+0,5	-13,3	-8,7	-9,9	-10,9	-12,9	-16,3

85 ЛЕТ СМОЛЕНСКОЙ ОБЛАСТИ

СРЕДНЕСПИСОЧНАЯ ЧИСЛЕННОСТЬ РАБОТНИКОВ ОРГАНИЗАЦИЙ¹⁾

тысяч человек

	2000	2010	2018	2019	2020	2021
Всего по области	315,3	318,7	289,6	285,2	270,1	263,9
<i>в том числе:</i>						
городские округа						
город Смоленск	118,4	109,7	100,1	91,5	90,5	88,6
город Десногорск	12,3	13,2	11,4	11,1	11,1	11,1
муниципальные районы						
Велижский	3,3	1,7	1,1	1,2	1,2	1,2
Вяземский	25,1	20,2	16,3	17,7	17,3	16,9
Гагаринский	11,8	8,4	7,5	8,1	7,6	7,5
Глинковский	1,2	0,8	0,5	0,5	0,5	0,5
Демидовский	4,6	3,3	1,7	1,8	1,7	1,9
Дорогобужский	12,0	8,5	6,5	6,5	6,2	5,9
Духовщинский	4,1	2,7	1,8	1,9	1,9	1,8
Ельнинский	3,6	2,0	1,1	1,3	1,3	1,3
Ершичский	2,7	1,3	0,7	0,7	0,7	0,7
Кардымовский	3,2	1,6	1,5	1,6	2,4	2,3
Краснинский	3,9	1,8	1,1	1,3	1,3	1,3
Монастырщинский	4,4	2,0	1,3	1,4	1,3	1,2
Новодугинский	3,1	2,0	1,4	1,4	1,5	1,4
Починковский	9,2	6,3	5,0	5,3	5,1	5,0
Рославльский	22,4	16,3	9,7	10,3	10,1	10,8
Руднянский	7,2	4,2	3,8	3,6	3,5	3,3
Сафоновский	18,4	13,4	11,8	12,2	10,8	10,1
Смоленский	11,1	7,1	9,3	11,2	11,1	11,5
Сычевский	4,5	3,4	2,0	2,3	2,3	2,3
Темкинский	1,8	0,8	0,4	0,5	0,5	0,5
Угранский	2,5	1,2	0,8	0,9	0,9	1,0
Хиславичский	3,0	1,3	0,8	0,9	0,9	0,9
Холм-Жирковский	3,4	2,4	1,8	1,8	1,5	1,3
Шумячский	4,5	2,1	1,3	1,3	1,1	1,1
Ярцевский	13,8	10,9	8,1	7,9	7,7	7,8

¹⁾ Данные в разрезе городов и районов приведены без субъектов малого предпринимательства.

85 ЛЕТ СМОЛЕНСКОЙ ОБЛАСТИ

ЧИСЛЕННОСТЬ ЗАРЕГИСТРИРОВАННЫХ БЕЗРАБОТНЫХ

(по данным Департамента государственной
службы занятости населения Смоленской области)

на конец года; человек

	2000	2010	2018	2019	2020	2021
Всего по области	4273	8862	5497	4952	17829	4667
<i>в том числе:</i>						
городские округа						
город Смоленск	375	2013	1158	1230	7136	1145
город Десногорск	143	112	98	107	324	115
муниципальные районы						
Велижский	153	96	146	139	239	128
Вяземский	276	239	144	131	503	231
Гагаринский	246	353	135	124	628	142
Глинковский	77	190	141	76	126	56
Демидовский	82	296	181	148	231	155
Дорогобужский	127	321	236	200	597	142
Духовщинский	87	187	154	151	355	140
Ельнинский	126	598	221	142	313	109
Ершичский	87	278	194	145	184	110
Кардымовский	143	208	133	144	239	101
Краснинский	71	119	105	81	342	148
Монастырщинский	103	210	134	108	198	90
Новодугинский	55	81	38	34	49	38
Починковский	184	550	284	239	502	165
Рославльский	693	644	510	453	1661	325
Руднянский	92	411	257	255	337	209
Сафоновский	210	450	217	165	745	243
Смоленский	176	197	206	239	1224	246
Сычевский	94	138	78	51	134	45
Темкинский	37	166	80	44	96	51
Угранский	81	210	56	38	111	61
Хиславичский	91	133	86	82	100	61
Холм-Жирковский	36	176	72	72	562	118
Шумячский	167	201	186	134	220	124
Ярцевский	261	285	247	220	673	169

85 ЛЕТ СМОЛЕНСКОЙ ОБЛАСТИ

СРЕДНЕМЕСЯЧНАЯ НАЧИСЛЕННАЯ НОМИНАЛЬНАЯ ЗАРАБОТНАЯ ПЛАТА РАБОТНИКОВ ОРГАНИЗАЦИЙ¹⁾

рублей

	2000	2010	2018	2019	2020	2021
Всего по области	1656	14513	29397	31269	33139	36529
<i>в том числе:</i>						
городские округа						
город Смоленск	2084	17960	35231	37396	38922	42458
город Десногорск	3117	27430	48273	50537	53921	58484
муниципальные районы						
Велижский	829	9725	24175	26075	27770	29502
Вяземский	1864	15200	30354	32284	34192	37046
Гагаринский	1222	14604	35696	38551	40348	44474
Глинковский	916	9782	22015	25329	29423	30800
Демидовский	809	8971	21138	23501	26142	29284
Дорогобужский	2225	15400	32400	34992	37989	40378
Духовщинский	838	13117	27039	28981	31664	33440
Ельнинский	793	9642	22808	25091	27594	29245
Ершичский	790	8983	20900	23923	26235	26917
Кардымовский	1382	9806	21642	22942	35473	31458
Краснинский	806	8899	24433	27716	29187	30807
Монастырщинский	722	9620	20372	23744	26047	27538
Новодугинский	823	10320	20491	23411	26273	26609
Починковский	794	10038	25290	27286	29702	31378
Рославльский	1366	12086	26193	28543	29596	32830
Руднянский	951	9708	20915	24644	27115	28814
Сафоновский	1231	13267	29016	30204	31937	34271
Смоленский	1097	11453	22497	25666	27299	28145
Сычевский	1039	11276	25586	27565	29838	30842
Темкинский	879	10374	22095	24318	26856	28189
Угранский	890	8469	25631	28182	30007	30321
Хиславичский	716	9185	22612	25486	27808	29487
Холм-Жирковский	1182	13300	33418	35701	39174	42830
Шумячский	831	10306	20004	23250	26076	27524
Ярцевский	1101	12798	27406	29486	30891	33516

¹⁾ Данные в разрезе городов и районов приведены без субъектов малого предпринимательства.

85 ЛЕТ СМОЛЕНСКОЙ ОБЛАСТИ

ЧИСЛЕННОСТЬ ПЕНСИОНЕРОВ, СОСТОЯЩИХ НА УЧЕТЕ В СИСТЕМЕ ПЕНСИОННОГО ФОНДА РОССИЙСКОЙ ФЕДЕРАЦИИ

на начало года; тысяч человек

	2011	2019	2020	2021	2022
Всего по области	298,6	306,6	302,4	296,8	287,7
<i>в том числе:</i>					
городские округа					
город Смоленск	90,1	98,9	98,1	96,6	91,1
город Десногорск	8,6	10,6	10,5	10,4	10,3
муниципальные районы					
Велижский	4,3	4,0	3,9	3,9	3,7
Вяземский	22,8	23,6	23,3	22,8	22,2
Гагаринский	12,5	13,1	13,0	12,7	12,3
Глинковский	1,6	1,5	1,4	1,4	1,3
Демидовский	5,5	5,0	4,9	4,7	4,5
Дорогобужский	9,3	9,6	9,4	9,2	9,0
Духовщинский	5,3	5,3	5,2	5,1	4,9
Ельнинский	4,4	4,1	4,0	3,9	3,8
Ершичский	2,7	2,5	2,4	2,3	2,2
Кардымовский	3,5	3,4	3,4	3,3	3,2
Краснинский	4,6	4,5	4,4	4,3	4,1
Монастырщинский	4,3	3,8	3,8	3,7	3,5
Новодугинский	3,0	2,7	2,6	2,6	2,5
Починковский	10,8	10,2	10,0	9,8	9,4
Рославльский	23,1	23,1	22,8	22,2	21,3
Руднянский	9,2	8,3	8,1	7,9	7,6
Сафоновский	19,6	19,0	18,6	18,2	17,5
Смоленский	13,9	15,1	15,0	15,0	14,6
Сычевский	4,6	4,3	4,3	4,2	4,1
Темкинский	1,8	1,8	1,7	1,7	1,6
Угранский	3,1	2,7	2,6	2,6	2,5
Хиславичский	3,5	3,2	3,1	3,0	2,9
Холм-Жирковский	3,4	3,3	3,2	3,1	3,0
Шумячский	4,5	4,1	4,0	3,9	3,8
Ярцевский	18,6	18,9	18,7	18,3	17,7

85 ЛЕТ СМОЛЕНСКОЙ ОБЛАСТИ

СРЕДНИЙ РАЗМЕР НАЗНАЧЕННЫХ МЕСЯЧНЫХ ПЕНСИЙ

на начало года; рублей

	2011	2019	2020	2021	2022
Всего по области	7219,8	13293,7	14054,5	14839,1	15933,2
<i>в том числе:</i>					
городские округа					
город Смоленск	7655,1	14052,8	14839,1	15671,9	16486,6
город Десногорск	7711,8	14778,5	15608,2	16478,6	17404,5
муниципальные районы					
Велижский	6827,8	12324,0	12998,3	13692,3	14341,9
Вяземский	7173,9	13201,4	13981,5	14792,7	15592,8
Гагаринский	7034,9	12969,6	13728,3	14489,4	15356,6
Глинковский	6836,9	12440,7	13004,4	13702,2	14179,7
Демидовский	6684,6	12135,1	12820,8	13462,7	14203,0
Дорогобужский	7454,2	13846,7	14706,9	15595,4	16449,4
Духовщинский	6837,5	12686,4	13387,9	14158,0	14950,3
Ельнинский	6927,8	12303,9	12998,0	13786,9	14471,4
Ершичский	6577,0	12016,2	12722,8	13471,5	14048,5
Кардымовский	6858,4	12554,3	13281,8	13977,5	14634,5
Краснинский	7071,8	12882,8	13675,3	14404,0	15137,8
Монастырщинский	7141,4	12948,2	13727,7	14458,3	15110,4
Новодугинский	6572,6	12267,9	12934,7	13626,2	14233,5
Починковский	6777,3	12331,6	13041,0	13772,4	14398,5
Рославльский	7095,0	12974,0	13725,4	14474,7	15226,2
Руднянский	7098,5	13044,4	13734,3	14416,6	15223,1
Сафоновский	7240,4	13236,0	13970,8	14732,4	15446,0
Смоленский	6799,6	12528,3	13287,1	14082,9	14767,5
Сычевский	6537,6	11970,0	12583,8	13169,6	13713,6
Темкинский	6752,7	12401,8	13023,2	13548,0	14186,9
Угранский	6776,6	12346,4	12959,3	13539,5	14188,6
Хиславичский	6817,2	12506,8	13133,5	13881,8	14520,1
Холм-Жирковский	6688,1	12082,9	12808,2	13628,0	14411,2
Шумячский	6819,5	12551,2	13358,4	14053,0	14739,1
Ярцевский	7050,3	12873,6	13593,9	14337,1	15077,0

85 ЛЕТ СМОЛЕНСКОЙ ОБЛАСТИ

ЖИЛИЩНЫЙ ФОНД

на конец года; общая площадь жилых помещений; тысяч квадратных метров

	1990	2000	2010	2018	2019	2020	2021
Всего по области	21028,0	23069,7	25125,2	27088,3	27498,6	27885,6	28212,4
<i>в том числе:</i>							
городские округа							
город Смоленск	5010,5	6386,3	7646,5	9037,8	9197,9	9382,5	9579,9
город Десногорск	577,8	612,1	684,7	719,1	721,6	722,3	722,6
муниципальные районы							
Велижский	344,3	369,2	339,3	347,2	347,6	348,0	349,0
Вяземский	1644,5	1809,8	1931,4	2141,4	2164,0	2185,7	2206,2
Гагаринский	982,4	906,4	1230,7	1172,4	1190,9	1224,2	1245,5
Глинковский	174,1	181,6	171,8	171,6	167,1	167,1	168,8
Демидовский	456,6	549,5	580,2	396,9	398,4	402,3	400,6
Дорогобужский	601,4	731,0	710,7	767,8	772,5	774,7	778,8
Духовщинский	455,1	455,9	460,2	399,5	399,9	400,6	400,6
Ельнинский	382,1	425,3	402,7	362,3	363,2	363,8	363,6
Ершичский	222,2	259,0	249,8	217,9	219,0	219,8	220,4
Кардымовский	274,1	273,7	291,1	312,3	311,6	316,0	318,3
Краснинский	360,2	336,3	384,8	399,0	401,8	404,5	406,0
Монастырщинский	352,3	357,9	344,7	331,4	331,1	321,5	321,5
Новодугинский	279,4	295,7	289,2	308,5	299,7	302,3	305,5
Починковский	743,9	887,2	946,6	913,8	912,5	916,7	920,5
Рославльский	1736,1	1976,6	1959,0	2073,0	2092,8	2107,6	2117,9
Руднянский	677,4	759,9	745,6	780,5	787,2	778,8	780,1
Сафоновский	1378,9	1418,3	1462,4	1534,2	1550,4	1556,6	1562,7
Смоленский	879,1	908,8	1102,5	1435,6	1574,2	1676,5	1720,6
Сычевский	340,5	335,9	331,2	318,6	325,0	337,5	340,3
Темкинский	172,2	198,3	214,9	228,4	232,1	233,7	2363,5
Угранский	303,5	328,3	334,0	347,0	349,7	347,3	348,3
Хиславичский	311,2	304,2	267,6	255,4	256,4	256,6	256,9
Холм-Жирковский	330,8	320,9	332,0	302,8	303,3	305,6	306,4
Шумячский	312,3	345,4	332,5	340,6	340,1	339,8	341,2
Ярцевский	1205,7	1336,2	1379,1	1473,3	1488,6	1493,6	1493,9

85 ЛЕТ СМОЛЕНСКОЙ ОБЛАСТИ

ОБЩАЯ ПЛОЩАДЬ ЖИЛЫХ ПОМЕЩЕНИЙ, ПРИХОДЯЩАЯСЯ В СРЕДНЕМ НА ОДНОГО ЖИТЕЛЯ

на конец года; квадратных метров

	1990	2000	2010	2018	2019	2020	2021
	Всего						
Всего по области	18,2	21,3	25,6	28,6	29,4	30,3	31,0
<i>в том числе:</i>							
городские округа							
город Смоленск	14,5	19,1	23,4	27,4	28,3	29,3	30,2
город Десногорск	17,9	19,0	23,1	26,1	26,5	26,7	26,9
муниципальные районы							
Велижский	19,9	24,4	27,9	33,4	34,1	34,5	35,5
Вяземский	19,4	21,8	24,1	29,0	29,3	29,6	30,1
Гагаринский	19,4	18,9	25,3	26,3	26,8	27,7	28,5
Глинковский	22,9	28,1	35,0	41,9	41,8	41,8	43,2
Демидовский	19,6	28,6	41,7	35,1	35,9	36,6	36,8
Дорогобужский	16,3	21,7	24,5	29,9	31,0	31,5	32,4
Духовщинский	19,7	22,8	27,7	26,6	27,6	28,2	28,5
Ельнинский	20,1	23,2	27,1	28,5	29,5	30,3	30,8
Ершичский	19,9	27,9	35,3	36,9	38,4	39,2	40,2
Кардымовский	19,7	21,1	24,6	25,0	25,5	26,1	26,8
Краснинский	19,7	20,8	29,9	33,8	34,1	34,9	35,5
Монастырщинский	20,1	24,4	32,2	37,2	38,1	37,4	38,4
Новодугинский	19,8	23,9	27,7	34,3	34,1	34,7	36,1
Починковский	17,4	22,7	30,8	30,8	31,4	31,9	32,8
Рославльский	19,4	23,6	25,8	30,2	31,2	31,9	32,7
Руднянский	19,8	26,0	29,6	34,7	35,5	35,6	35,9
Сафоновский	18,7	21,2	23,8	27,0	27,8	28,3	28,9
Смоленский	18,0	18,9	24,5	23,4	24,6	27,3	28,5
Сычевский	18,4	20,6	23,5	23,6	24,3	25,4	25,5
Темкинский	20,8	27,4	34,1	39,4	40,7	41,7	43,2
Угранский	22,2	29,1	37,6	46,9	48,6	48,9	50,0
Хиславичский	21,1	24,2	29,6	33,2	33,7	34,2	34,8
Холм-Жирковский	21,3	23,7	31,1	32,9	33,7	34,7	35,6
Шумячский	17,8	23,4	31,3	37,0	37,8	39,1	40,2
Ярцевский	18,6	20,9	24,8	28,9	30,0	30,3	30,6

85 ЛЕТ СМОЛЕНСКОЙ ОБЛАСТИ

Продолжение табл.

	1990	2000	2010	2018	2019	2020	2021
Городская местность							
Всего по области	16,0	20,3	23,9	27,4	28,1	28,8	29,4
<i>в том числе:</i>							
городские округа							
город Смоленск	14,5	19,1	23,4	27,4	28,3	29,3	30,2
город Десногорск	17,9	19,0	23,1	26,1	26,4	26,5	26,8
муниципальные районы							
Велижский	19,5	21,8	27,2	30,2	30,7	30,7	31,4
Вяземский	17,9	21,0	23,4	27,8	27,9	28,2	28,6
Гагаринский	16,4	19,1	19,0	21,8	21,9	22,6	23,3
Глинковский	-	-	-	-	-	-	-
Демидовский	16,8	30,1	40,8	30,6	31,4	31,9	31,7
Дорогобужский	15,0	20,6	23,6	28,8	29,7	30,2	31,0
Духовщинский	16,2	18,5	21,3	22,3	22,8	23,3	23,3
Ельнинский	17,6	21,3	23,7	26,4	27,1	27,8	28,2
Ершичский	-	-	-	-	-	-	-
Кардымовский	15,6	16,9	19,3	20,8	21,0	21,2	21,3
Краснинский	17,3	16,2	24,7	28,0	28,3	29,3	29,5
Монастырщинский	16,6	20,4	24,9	28,4	29,3	29,4	30,0
Новодугинский	14,1	19,9	- ¹⁾	-	-	-	-
Починковский	15,2	20,3	20,6	36,7	37,3	37,9	38,7
Рославльский	18,8	22,7	24,3	28,5	29,2	29,8	30,4
Руднянский	15,9	22,1	27,2	30,0	30,8	30,3	30,6
Сафоновский	18,2	22,5	25,2	28,0	28,7	29,1	29,7
Смоленский	-	-	-	-	-	-	-
Сычевский	15,5	17,1	20,6	17,5	17,9	17,9	18,0
Темкинский	-	-	-	-	-	-	-
Угранский	20,6	22,1	26,1	- ²⁾	-	-	-
Хиславичский	13,9	19,8	23,2	26,5	26,6	26,6	26,7
Холм-Жирковский	16,1	20,5	25,4	32,2	33,3	33,5	34,2
Шумячский	18,8	22,7	25,6	32,5	32,5	33,4	34,1
Ярцевский	17,9	20,6	24,2	28,4	25,8	29,8	30,0

85 ЛЕТ СМОЛЕНСКОЙ ОБЛАСТИ

Продолжение табл.

	1990	2000	2010	2018	2019	2020	2021
Сельская местность							
Всего по области	21,2	23,8	30,1	31,8	32,8	34,1	35,1
<i>в том числе:</i>							
городские округа							
город Смоленск	-	-	-	-	-	-	-
город Десногорск ³⁾	-	-	48,7	65,7	67,6	103,3	103,3
муниципальные районы							
Велижский	23,0	27,9	29,0	39,2	40,3	41,5	43,3
Вяземский	23,3	23,8	25,5	31,8	32,7	33,0	33,7
Гагаринский	18,8	18,5	36,8	34,9	35,8	37,1	38,1
Глинковский	22,9	28,1	35,0	41,9	41,8	41,8	43,2
Демидовский	22,7	26,4	43,1	44,5	44,8	46,1	47,5
Дорогобужский	21,3	26,3	28,5	35,1	37,3	37,6	39,1
Духовщинский	23,6	28,3	38,1	34,0	36,0	36,7	37,8
Ельнинский	22,5	26,2	34,2	33,8	35,6	36,7	37,1
Ершичский	18,7	27,9	35,3	36,9	38,4	39,2	40,2
Кардымовский	22,0	23,9	28,0	27,4	28,3	29,1	29,9
Краснинский	20,6	22,7	32,6	36,9	37,1	37,8	38,7
Монастырщинский	21,6	28,3	36,6	43,2	43,9	42,9	44,2
Новодугинский	22,3	26,0	27,7	34,3	34,1	34,7	36,1
Починковский	18,1	23,2	30,1	28,4	29,0	29,5	30,2
Рославльский	21,0	26,1	29,7	34,7	36,5	37,8	39,2
Руднянский	23,0	29,7	32,5	40,8	41,7	42,7	43,0
Сафоновский	20,8	16,7	19,3	24,0	25,5	26,1	26,6
Смоленский	17,3	18,9	24,5	23,4	24,6	27,3	28,5
Сычевский	21,3	24,7	27,4	33,4	34,6	38,2	38,6
Темкинский	20,8	27,4	34,1	39,4	40,7	41,7	43,2
Угранский	23,2	33,1	48,2	46,9	48,6	48,9	50,0
Хиславичский	24,7	26,9	35,0	39,6	40,9	42,0	43,2
Холм-Жирковский	22,9	25,1	33,9	33,3	33,9	35,4	36,4
Шумячский	21,7	23,8	35,0	40,1	41,5	43,1	44,7
Ярцевский	22,4	22,6	28,2	31,6	33,3	33,6	34,3

¹⁾ В декабре 2004 г. пгт. Новодугино преобразован в сельский населенный пункт.

²⁾ Постановлением Смоленской областной Думы от 31.10.2013 №134 пгт. Угра преобразован в село Угра.

³⁾ Сельские населенные пункты, подчиненные Администрации городского округа Десногорска.

85 ЛЕТ СМОЛЕНСКОЙ ОБЛАСТИ

БЛАГОУСТРОЙСТВО ЖИЛИЩНОГО ФОНДА

на конец года; в процентах

	2000 ¹⁾	2010	2018	2019	2020	2021
Удельный вес площади, оборудованной водопроводом						
Всего по области	62	65	73	76	77	78
<i>в том числе:</i>						
городские округа						
город Смоленск	89	91	92	92	92	91
город Десногорск	99,8	99,6	99,7	99,7	99,6	99,6
муниципальные районы						
Велижский	17	30	30	36	36	36
Вяземский	68	69	70	70	70	70
Гагаринский	65	77	73	72	73	72
Глинковский	23	20	74	66	66	66
Демидовский	19	20	24	24	24	25
Дорогобужский	70	74	83	83	83	83
Духовщинский	41	44	72	73	72	72
Ельнинский	28	31	61	61	62	62
Ершичский	12	13	41	50	50	50
Кардымовский	43	53	61	61	61	61
Краснинский	30	36	52	52	65	65
Монастырщинский	21	24	44	45	56	56
Новодугинский	16	18	45	42	43	43
Починковский	48	50	49	49	52	67
Рославльский	59	48	58	77	77	78
Руднянский	36	42	50	49	79	67
Сафоновский	75	77	89	89	90	90
Смоленский	53	62	69	73	72	73
Сычевский	17	26	38	39	48	49
Темкинский	14	16	37	53	53	54
Угранский	13	16	15	13	13	13
Хиславичский	17	25	32	34	35	35
Холм-Жирковский	29	30	48	50	50	50
Шумячский	28	26	55	62	62	62
Ярцевский	72	73	78	90	90	90

85 ЛЕТ СМОЛЕНСКОЙ ОБЛАСТИ

Продолжение табл.

	2000 ¹⁾	2010	2018	2019	2020	2021
Удельный вес площади, оборудованной водоотведением (канализацией)						
Всего по области	60	61	67	68	68	69
<i>в том числе:</i>						
городские округа						
город Смоленск	89	91	91	91	92	91
город Десногорск	99,8	99,6	99,7	99,7	99,6	99,6
муниципальные районы						
Велижский	16	19	20	20	20	20
Вяземский	67	67	65	66	66	66
Гагаринский	63	66	69	69	68	68
Глинковский	20	17	21	21	21	21
Демидовский	19	19	16	16	17	17
Дорогобужский	67	70	73	73	73	73
Духовщинский	36	38	49	52	54	57
Ельнинский	27	30	28	28	31	31
Ершичский	8	9	18	30	28	27
Кардымовский	37	45	49	49	49	49
Краснинский	25	30	48	48	57	57
Монастырщинский	15	15	40	42	43	43
Новодугинский	8	8	23	20	20	21
Починковский	42	35	35	35	37	51
Рославльский	57	44	51	65	65	65
Руднянский	36	34	37	37	37	37
Сафоновский	68	70	78	78	79	79
Смоленский	46	46	62	63	62	64
Сычевский	14	15	22	23	23	23
Темкинский	14	16	9	8	8	8
Угранский	11	12	10	10	10	10
Хиславичский	14	23	31	33	35	33
Холм-Жирковский	29	30	33	33	33	33
Шумячский	27	21	41	41	41	41
Ярцевский	70	70	70	70	70	70

85 ЛЕТ СМОЛЕНСКОЙ ОБЛАСТИ

Продолжение табл.

	2000 ¹⁾	2010	2018	2019	2020	2021
Удельный вес площади, оборудованной отоплением						
Всего по области	64	70	79	81	80	82
<i>в том числе:</i>						
городские округа						
город Смоленск	97	97	97	97	97	97
город Десногорск	99,8	99,8	99,9	99,9	99,9	99,9
муниципальные районы						
Велижский	12	13	14	27	27	27
Вяземский	75	76	77	78	78	78
Гагаринский	63	65	76	83	83	87
Глинковский	24	58	69	76	63	67
Демидовский	18	19	21	21	21	21
Дорогобужский	68	77	77	77	77	77
Духовщинский	39	46	63	63	63	76
Ельнинский	64	68	62	62	62	62
Ершичский	8	9	24	27	28	28
Кардымовский	33	48	53	52	53	53
Краснинский	22	32	54	54	72	76
Монастырщинский	38	32	81	81	84	84
Новодугинский	8	8	75	74	35	53
Починковский	53	52	95	93	90	90
Рославльский	54	73	83	89	90	90
Руднянский	32	38	51	51	52	70
Сафоновский	66	67	73	78	80	80
Смоленский	44	60	70	73	74	75
Сычевский	24	25	34	39	38	38
Темкинский	2	5	34	57	57	58
Угранский	16	15	50	50	15	51
Хиславичский	15	70	52	55	54	54
Холм-Жирковский	31	32	65	64	53	55
Шумячский	30	24	61	63	63	63
Ярцевский	74	78	80	79	79	79

85 ЛЕТ СМОЛЕНСКОЙ ОБЛАСТИ

Продолжение табл.

	2000 ¹⁾	2010	2018	2019	2020	2021
Удельный вес площади, оборудованной ваннами (душем)						
Всего по области	55	55	59	61	62	63
<i>в том числе:</i>						
городские округа						
город Смоленск	84	86	87	87	88	87
город Десногорск	99,8	99,5	99,7	99,7	99,6	99,6
муниципальные районы						
Велижский	15	19	19	19	20	20
Вяземский	62	63	60	61	61	63
Гагаринский	57	54	65	62	61	62
Глинковский	6	3	5	5	5	5
Демидовский	13	12	12	12	12	12
Дорогобужский	59	65	65	65	65	65
Духовщинский	34	36	45	47	50	54
Ельнинский	25	34	31	31	32	32
Ершичский	8	9	15	19	20	20
Кардымовский	36	27	34	35	35	35
Краснинский	16	21	18	18	32	32
Монастырщинский	10	9	14	15	15	15
Новодугинский	6	4	9	6	6	6
Починковский	39	30	17	25	28	41
Рославльский	53	33	40	62	63	63
Руднянский	28	29	31	31	30	36
Сафоновский	61	63	68	68	68	69
Смоленский	37	34	48	51	50	52
Сычевский	10	10	14	14	14	15
Темкинский	5	5	5	14	14	14
Угранский	11	11	9	9	9	9
Хиславичский	13	12	14	14	14	14
Холм-Жирковский	26	24	21	22	22	22
Шумячский	25	19	21	21	21	24
Ярцевский	68	54	55	55	56	56

85 ЛЕТ СМОЛЕНСКОЙ ОБЛАСТИ

Продолжение табл.

	2000 ¹⁾	2010	2018	2019	2020	2021
Удельный вес площади, оборудованной газом (сетевым, сжиженным)						
Всего по области	89	89	89	90	89	89
<i>в том числе:</i>						
городские округа						
город Смоленск	94	95	94	94	94	93
город Десногорск	-	-	-	-	-	-
муниципальные районы						
Велижский	99,9	87	86	94	94	94
Вяземский	89	91	94	93	87	87
Гагаринский	98	97	92	95	95	94
Глинковский	98	98	97	98	98	99,0
Демидовский	81	80	93	93	93	93
Дорогобужский	99,0	98	89	89	89	89
Духовщинский	82	83	74	78	78	79
Ельнинский	99,4	99,2	97	97	97	97
Ершичский	98	96	87	98	92	92
Кардымовский	83	73	96	97	97	97
Краснинский	70	79	99	99	99	99,0
Монастырщинский	91	92	95	95	97	97
Новодугинский	83	87	90	91	75	76
Починковский	95	93	99,1	99,4	99,3	99,3
Рославльский	94	96	96	96	96	96
Руднянский	86	77	80	83	83	88
Сафоновский	88	85	86	85	85	87
Смоленский	73	72	76	74	80	81
Сычевский	87	89	84	86	86	86
Темкинский	97	95	89	90	91	91
Угранский	79	93	99,6	99,5	99,4	99,4
Хиславичский	93	99,0	99,3	99,5	99,5	99,6
Холм-Жирковский	88	89	100,0	99,9	98	98
Шумячский	95	86	87	87	84	84
Ярцевский	94	94	95	94	95	95

85 ЛЕТ СМОЛЕНСКОЙ ОБЛАСТИ

Продолжение табл.

	2000 ¹⁾	2010	2018	2019	2020	2021
Удельный вес площади, оборудованной горячим водоснабжением						
Всего по области	47	51	56	59	60	61
<i>в том числе:</i>						
городские округа						
город Смоленск	81	86	88	87	88	87
город Десногорск	99,8	99,6	99,7	99,7	99,6	99,6
муниципальные районы						
Велижский	-	-	0,4	13	13	13
Вяземский	51	53	51	51	51	52
Гагаринский	40	49	56	57	56	60
Глинковский	-	-	5	5	5	5
Демидовский	4	4	4	4	4	4
Дорогобужский	64	67	67	66	66	66
Духовщинский	26	35	32	40	41	43
Ельнинский	13	14	17	20	20	20
Ершичский	1	1	3	3	3	3
Кардымовский	28	27	33	34	35	35
Краснинский	10	19	19	19	34	34
Монастырщинский	-	-	15	17	17	17
Новодугинский	3	3	8	5	5	5
Починковский	29	12	17	31	32	44
Рославльский	43	35	42	64	64	64
Руднянский	13	15	23	22	22	35
Сафоновский	63	63	67	67	68	68
Смоленский	32	34	41	45	45	46
Сычевский	2	3	8	8	8	8
Темкинский	0,2	0,4	-	19	19	19
Угранский	5	5	5	5	5	5
Хиславичский	9	11	15	15	16	16
Холм-Жирковский	12	27	25	26	27	27
Шумячский	8	9	16	18	18	18
Ярцевский	35	56	57	56	60	56

¹⁾ Данные приведены без учета индивидуального жилого фонда.

85 ЛЕТ СМОЛЕНСКОЙ ОБЛАСТИ

ЧИСЛЕННОСТЬ ВРАЧЕЙ ВСЕХ СПЕЦИАЛЬНОСТЕЙ

на конец года; человек

	2000	2010	2018	2019	2020	2021
Всего по области	6417	5863	4856	4821	4698	4613
<i>в том числе:</i>						
городские округа						
город Смоленск	3983	3937	3240	3243	3212	3199
город Десногорск	152	144	112	118	112	103
муниципальные районы						
Велижский	33	26	23	22	22	18
Вяземский	310	261	186	183	170	161
Гагаринский	121	96	89	86	82	81
Глинковский	13	11	8	8	8	7
Демидовский	76	59	39	36	32	32
Дорогобужский	100	82	59	57	53	52
Духовщинский	52	34	28	29	28	28
Ельнинский	39	26	23	23	22	21
Ершичский	25	18	13	13	12	7
Кардымовский	33	25	28	26	25	22
Краснинский	39	29	23	23	23	23
Монастырщинский	30	26	23	26	21	20
Новодугинский	24	15	15	16	14	13
Починковский	100	77	77	72	72	61
Рославльский	256	198	155	149	136	129
Руднянский	72	55	55	56	49	50
Сафоновский	220	187	161	158	154	151
Смоленский	323	221	235	230	221	218
Сычевский	59	48	41	41	39	35
Темкинский	16	8	6	6	6	6
Угранский	33	19	17	16	15	14
Хиславичский	22	18	20	19	19	18
Холм-Жирковский	26	19	17	17	17	15
Шумячский	25	22	18	19	17	18
Ярцевский	235	202	145	129	117	111

85 ЛЕТ СМОЛЕНСКОЙ ОБЛАСТИ

ЧИСЛЕННОСТЬ ВРАЧЕЙ НА 10 000 ЧЕЛОВЕК НАСЕЛЕНИЯ

на конец года; человек

	2000	2010	2018	2019	2020	2021
Всего по области	59,3	59,7	51,5	51,6	51,0	50,7
<i>в том числе:</i>						
городские округа						
город Смоленск	119,2	120,5	98,4	99,6	100,3	100,9
город Десногорск	47,3	48,6	40,9	43,3	41,4	38,3
муниципальные районы						
Велижский	21,8	21,4	22,2	21,6	21,7	18,3
Вяземский	37,4	32,5	25,4	24,8	23,0	21,9
Гагаринский	25,2	19,7	20,1	19,3	18,6	18,5
Глинковский	20,1	22,4	19,6	19,8	20,2	17,9
Демидовский	39,5	42,4	34,7	32,4	29,2	29,4
Дорогобужский	29,7	28,3	23,3	22,8	21,5	21,6
Духовщинский	26,0	20,5	18,9	20,0	19,7	19,9
Ельнинский	21,3	17,5	18,4	18,7	18,3	17,8
Ершичский	26,9	25,5	22,4	22,8	21,5	12,8
Кардымовский	25,5	21,1	22,6	21,3	20,6	18,4
Краснинский	24,1	22,6	19,5	19,5	19,7	20,1
Монастырщинский	20,4	24,3	26,2	29,9	24,5	23,9
Новодугинский	19,4	14,4	16,7	18,1	16,1	15,4
Починковский	25,7	25,0	26,3	24,8	25,1	21,6
Рославльский	30,5	26,1	22,8	22,2	20,6	19,9
Руднянский	24,6	21,9	24,7	25,2	22,3	23,0
Сафоновский	32,9	30,5	28,5	28,4	28,0	27,9
Смоленский	67,2	49,2	37,2	36,0	36,0	36,1
Сычевский	36,2	34,0	30,5	30,6	29,2	26,3
Темкинский	22,1	12,7	10,4	10,6	10,8	11,0
Угранский	28,5	21,4	23,3	22,3	21,2	20,1
Хиславичский	17,6	19,9	26,3	24,9	25,4	24,4
Холм-Жирковский	19,3	17,8	18,7	19,0	19,4	17,4
Шумячский	17,0	20,7	19,8	21,2	19,4	21,2
Ярцевский	36,8	36,3	28,7	25,9	23,7	22,7

85 ЛЕТ СМОЛЕНСКОЙ ОБЛАСТИ

ЧИСЛЕННОСТЬ СРЕДНЕГО МЕДИЦИНСКОГО ПЕРСОНАЛА

на конец года; человек

	2000	2010	2018	2019	2020	2021
Всего по области	12142	10375	9503	9530	9200	8877
<i>в том числе:</i>						
городские округа						
город Смоленск	4505	4297	4457	4575	4373	4287
город Десногорск	425	415	338	324	305	283
муниципальные районы						
Велижский	152	115	97	94	81	76
Вяземский	859	671	605	628	631	609
Гагаринский	382	257	211	219	212	214
Глинковский	55	44	31	25	22	21
Демидовский	264	185	111	102	102	96
Дорогобужский	344	270	220	200	198	178
Духовщинский	180	133	87	87	82	79
Ельнинский	148	97	73	69	72	67
Ершичский	110	67	62	57	53	52
Кардымовский	106	80	77	76	73	71
Краснинский	137	100	73	71	73	72
Монастырщинский	115	93	64	65	65	58
Новодугинский	121	82	79	79	76	71
Починковский	380	262	244	231	234	218
Рославльский	943	693	634	625	613	573
Руднянский	276	207	180	179	170	159
Сафоновский	637	551	431	419	394	379
Смоленский	497	504	427	414	401	385
Сычевский	351	352	317	329	319	301
Темкинский	63	48	29	30	32	28
Угранский	138	74	58	53	55	52
Хиславичский	115	79	61	62	57	57
Холм-Жирковский	131	79	60	59	62	60
Шумячский	153	105	86	81	82	78
Ярцевский	555	515	391	377	363	353

85 ЛЕТ СМОЛЕНСКОЙ ОБЛАСТИ

ЧИСЛЕННОСТЬ СРЕДНЕГО МЕДИЦИНСКОГО ПЕРСОНАЛА НА 10 000 ЧЕЛОВЕК НАСЕЛЕНИЯ

на конец года; человек

	2000	2010	2018	2019	2020	2021
Всего по области	112,2	105,6	100,8	101,9	99,9	97,6
<i>в том числе:</i>						
городские округа						
город Смоленск	134,9	131,5	135,3	140,6	136,6	135,2
город Десногорск	132,2	140,0	123,5	118,9	112,6	105,3
муниципальные районы						
Велижский	100,5	94,5	93,7	92,4	80,1	77,2
Вяземский	103,5	83,6	82,5	85,0	85,4	83,0
Гагаринский	79,5	52,8	47,6	49,2	48,0	48,9
Глинковский	85,0	89,7	76,1	62,0	55,4	53,8
Демидовский	137,3	132,8	98,7	91,8	93,0	88,1
Дорогобужский	102,3	93,2	86,8	80,2	80,5	74,1
Духовщинский	89,9	80,1	58,8	60,1	57,8	56,2
Ельнинский	80,8	65,2	58,5	56,1	59,8	56,7
Ершичский	118,5	94,8	106,7	100,1	94,9	94,8
Кардымовский	81,9	67,6	62,2	62,3	60,1	59,3
Краснинский	84,7	77,8	62,0	60,3	62,7	62,9
Монастырщинский	78,3	86,8	73,0	74,8	75,8	69,2
Новодугинский	98,0	78,7	87,9	89,2	87,6	84,0
Починковский	97,6	85,1	83,3	79,5	81,6	77,2
Рославльский	112,5	91,4	93,4	93,2	92,9	88,5
Руднянский	94,5	82,3	80,8	80,7	77,5	73,1
Сафоновский	95,2	89,9	76,3	75,2	71,7	70,0
Смоленский	103,3	112,1	67,6	64,7	65,3	63,8
Сычевский	215,1	249,6	236,2	245,5	239,0	225,9
Темкинский	87,2	76,1	50,2	53,1	57,5	51,1
Угранский	119,3	83,3	79,5	73,8	77,7	74,6
Хиславичский	91,8	87,5	80,2	81,4	76,2	77,1
Холм-Жирковский	97,0	74,1	65,9	65,8	70,6	69,7
Шумячский	103,8	98,8	94,5	90,3	93,7	92,0
Ярцевский	87,0	92,6	77,4	75,8	73,6	72,2

85 ЛЕТ СМОЛЕНСКОЙ ОБЛАСТИ

ЧИСЛО БОЛЬНИЧНЫХ КОЕК

на конец года

	1990	2000	2010 ¹⁾	2018	2019	2020	2021
Всего по области	16872	14550	10843	9006	8852	8694	8581
<i>в том числе:</i>							
городские округа							
город Смоленск	6530	5083	4250	4551	4451	4214	4345
город Десногорск	-	250	222	122	160	236	137
муниципальные районы							
Велижский	185	170	85	40	37	37	36
Вяземский	1271	881	631	534	524	497	516
Гагаринский	415	415	238	148	132	154	159
Глинковский	50	60	34	18	8	8	8
Демидовский	275	244	103	55	59	56	52
Дорогобужский	506	400	184	93	93	93	93
Духовщинский	270	240	116	62	54	36	36
Ельнинский	235	187	90	46	51	50	43
Ершичский	175	115	47	28	26	19	14
Кардымовский	160	131	56	30	31	31	31
Краснинский	195	147	81	43	42	40	37
Монастырщинский	185	150	77	36	34	34	34
Новодугинский	485	146	67	33	31	38	19
Починковский	430	385	218	119	119	119	104
Рославльский	1070	835	576	473	474	470	495
Руднянский	355	288	171	100	93	110	84
Сафоновский	930	686	580	444	431	427	387
Смоленский	345	1435	1171	943	928	943	895
Сычевский	1225	1162	1117	648	642	638	637
Темкинский	95	80	47	27	24	24	24
Угранский	200	110	56	30	29	29	29
Хиславичский	145	125	68	36	36	39	40
Холм-Жирковский	215	160	68	27	27	37	17
Шумячский	240	165	75	44	40	38	35
Ярцевский	685	500	415	276	276	277	274

¹⁾ С 2010г. – койки круглосуточных стационаров (без коек в дневных стационарах).

85 ЛЕТ СМОЛЕНСКОЙ ОБЛАСТИ

ЧИСЛО БОЛЬНИЧНЫХ КОЕК НА 10 000 ЧЕЛОВЕК НАСЕЛЕНИЯ

на конец года

	1990	2000	2010 ¹⁾	2018	2019	2020	2021
Всего по области	145,7	134,4	110,3	95,6	94,7	94,4	94,3
<i>в том числе:</i>							
городские округа							
город Смоленск	188,6	152,2	130,1	138,1	136,7	131,6	137,0
город Десногорск	-	77,8	74,9	44,6	58,7	87,1	51,0
муниципальные районы							
Велижский	106,8	112,4	69,9	38,6	36,4	36,6	36,6
Вяземский	150,2	106,2	78,6	72,8	70,9	67,3	70,3
Гагаринский	82,0	86,3	48,9	33,4	29,7	34,9	36,3
Глинковский	65,8	92,7	69,3	44,2	19,8	20,2	20,5
Демидовский	118,0	126,9	73,9	48,9	53,1	51,1	47,7
Дорогобужский	137,1	118,8	63,5	36,7	37,3	37,8	38,7
Духовщинский	116,7	119,9	69,9	41,9	37,3	25,4	25,6
Ельнинский	123,5	102,1	60,5	36,9	41,5	41,5	36,4
Ершичский	156,7	123,9	66,5	48,2	45,6	34,0	25,5
Кардымовский	115,2	101,2	47,4	24,2	25,4	25,5	25,9
Краснинский	106,8	90,9	63,0	36,5	35,7	34,3	32,3
Монастырщинский	105,8	102,2	71,9	41,1	39,1	39,7	40,5
Новодугинский	344,2	118,2	64,3	36,7	35,0	43,8	22,5
Починковский	100,7	98,9	70,8	40,6	40,9	41,5	36,8
Рославльский	119,4	99,6	75,9	69,7	70,7	71,2	76,4
Руднянский	103,8	98,6	68,0	44,9	41,9	50,1	38,6
Сафоновский	126,3	102,5	94,6	78,7	77,4	77,7	71,5
Смоленский	70,8	298,4	260,5	149,4	145,1	153,6	148,2
Сычевский	660,7	712,1	792,2	282,8	479,0	478,0	478,0
Темкинский	114,9	110,7	74,5	46,8	42,5	43,2	43,8
Угранский	146,3	95,1	63,0	41,1	40,4	40,9	41,6
Хиславичский	98,4	99,8	75,3	47,3	47,3	52,2	54,1
Холм-Жирковский	138,5	118,5	63,8	29,6	30,1	42,1	19,7
Шумячский	136,7	111,9	70,6	48,3	44,6	43,4	41,3
Ярцевский	105,8	78,4	74,6	54,7	55,5	56,2	56,0

¹⁾ С 2010г. – койки круглосуточных стационаров (без коек в дневных стационарах).

85 ЛЕТ СМОЛЕНСКОЙ ОБЛАСТИ

ЧИСЛЕННОСТЬ НАСЕЛЕНИЯ НА ОДНУ БОЛЬНИЧНУЮ КОЙКУ

на конец года; человек

	1990	2000	2010	2018	2019	2020	2021
Всего по области	68,6	74,4	90,6	104,6	105,6	105,9	106,0
<i>в том числе:</i>							
городские округа							
город Смоленск	53,0	65,7	76,9	72,4	73,1	76,0	73,0
город Десногорск	-	128,6	133,6	224,2	170,4	114,8	196,1
муниципальные районы							
Велижский	93,6	88,9	143,1	258,8	274,9	273,4	273,4
Вяземский	66,6	94,2	127,2	137,3	141,0	148,6	142,2
Гагаринский	121,9	115,8	204,6	299,7	337,0	286,9	275,3
Глинковский	152,0	107,9	144,3	226,3	504,3	496,1	488,3
Демидовский	84,8	78,8	135,2	204,4	188,4	195,8	209,5
Дорогобужский	72,9	84,2	157,4	272,6	268,3	264,6	258,3
Духовщинский	85,7	83,4	143,1	238,8	267,9	394,1	390,4
Ельнинский	81,0	98,0	165,3	271,2	241,1	240,9	274,9
Ершичский	63,8	80,7	150,4	207,5	219,1	294,0	392,0
Кардымовский	86,8	98,8	211,2	412,8	393,5	391,9	386,5
Краснинский	93,6	110,0	158,7	273,9	280,2	291,2	309,3
Монастырщинский	94,5	97,9	139,1	243,5	255,6	252,1	246,6
Новодугинский	29,1	84,6	155,6	272,4	285,6	228,2	445,1
Починковский	99,3	101,1	141,1	246,2	244,2	241,1	271,4
Рославльский	83,7	100,4	131,7	143,5	141,5	140,4	130,8
Руднянский	96,4	101,5	147,1	222,9	238,6	199,5	258,9
Сафоновский	79,2	97,6	105,7	127,1	129,3	128,8	139,8
Смоленский	141,2	33,5	38,4	67,0	68,9	65,1	67,5
Сычевский	15,1	14,0	12,6	20,7	20,9	20,9	20,9
Темкинский	87,0	90,3	134,3	213,9	235,5	231,7	228,2
Угранский	68,3	105,2	158,6	243,2	247,8	244,2	240,3
Хиславичский	101,7	100,2	132,8	211,3	211,6	191,7	184,8
Холм-Жирковский	72,2	84,4	156,8	337,4	332,1	237,4	506,6
Шумячский	73,2	89,3	141,7	206,9	224,3	230,2	242,3
Ярцевский	94,5	127,6	134,1	183,0	180,2	178,1	178,4

85 ЛЕТ СМОЛЕНСКОЙ ОБЛАСТИ

КОЛЛЕКТИВНЫЕ СРЕДСТВА РАЗМЕЩЕНИЯ¹⁾²⁾

единиц

	2018	2019	2020	2021
Всего по области	126	135	162	162
<i>в том числе:</i>				
городские округа				
город Смоленск	49	55	66	69
город Десногорск	2	5	5	5
муниципальные районы				
Велижский	1	1	1	1
Вяземский	12	11	13	10
Гагаринский	3	3	5	5
Глинковский	-	-	-	-
Демидовский	4	4	7	7
Дорогобужский	4	4	5	6
Духовщинский	1	1	1	1
Ельнинский	1	2	2	2
Ершичский	-	-	-	-
Кардымовский	2	2	3	3
Краснинский	-	-	1	1
Монастырщинский	-	-	-	-
Новодугинский	1	1	-	-
Починковский	-	-	2	3
Рославльский	12	12	11	12
Руднянский	2	2	2	2
Сафоновский	10	11	8	8
Смоленский	13	13	16	12
Сычевский	-	-	-	2
Темкинский	-	-	-	-
Угранский	1	-	-	-
Хиславичский	-	-	1	1
Холм-Жирковский	1	1	3	3
Шумячский	1	1	1	1
Ярцевский	6	6	9	8

¹⁾ Сведения органов местного самоуправления, предоставленные в форме федерального статистического наблюдения № 1-МО «Сведения об объектах инфраструктуры муниципального образования».

²⁾ Согласно ФПСР (в ред. распоряжений Правительства РФ от 18.11.2016 № 2445-р, от 17.01.2022 № 15-р) показатель разрабатывается с 2016 года.

85 ЛЕТ СМОЛЕНСКОЙ ОБЛАСТИ

СПОРТИВНЫЕ СООРУЖЕНИЯ¹⁾

единиц

	Всего				
	2010	2018	2019	2020	2021
Всего по области	2020	2440	2474	2500	2518
<i>в том числе:</i>					
городские округа					
город Смоленск	571	631	631	631	643
город Десногорск	79	83	83	85	88
муниципальные районы					
Велижский	31	27	28	26	28
Вяземский	93	135	135	138	138
Гагаринский	130	199	219	221	221
Глинковский	19	14	14	15	15
Демидовский	50	42	42	42	42
Дорогобужский	28	29	29	34	36
Духовщинский	54	55	53	53	53
Ельнинский	53	46	46	46	42
Ершичский	26	45	46	46	46
Кардымовский	42	49	49	48	48
Краснинский	34	43	43	43	43
Монастырщинский	8	78	78	76	76
Новодугинский	32	33	34	34	34
Починковский	84	81	81	79	79
Рославльский	112	114	115	118	121
Руднянский	41	60	63	66	66
Сафоновский	142	154	153	162	163
Смоленский	84	128	134	137	137
Сычевский	32	29	29	30	30
Темкинский	13	21	21	21	19
Угранский	29	29	29	29	29
Хиславичский	36	72	74	74	73
Холм-Жирковский	17	35	35	36	41
Шумячский	47	51	52	52	52
Ярцевский	133	157	158	158	155

85 ЛЕТ СМОЛЕНСКОЙ ОБЛАСТИ

Продолжение табл.

	Спортивные площадки				
	2010	2018	2019	2020	2021
Всего по области	960	1222	1244	1275	1294
<i>в том числе:</i>					
городские округа					
город Смоленск	222	230	230	230	236
город Десногорск	44	44	44	44	44
муниципальные районы					
Велижский	18	12	13	11	11
Вяземский	46	55	55	58	58
Гагаринский	55	124	136	142	144
Глинковский	11	6	6	7	7
Демидовский	27	22	22	22	22
Дорогобужский	8	9	10	14	19
Духовщинский	26	28	27	27	27
Ельнинский	28	30	30	30	26
Ершичский	20	24	25	25	25
Кардымовский	21	24	24	26	26
Краснинский	22	31	31	31	31
Монастырщинский	-	63	63	62	62
Новодугинский	21	22	22	22	22
Починковский	39	34	34	32	32
Рославльский	53	50	50	50	53
Руднянский	23	31	34	38	38
Сафоновский	75	88	85	95	96
Смоленский	42	69	74	78	78
Сычевский	20	17	17	18	18
Темкинский	1	13	14	14	12
Угранский	20	21	21	21	21
Хиславичский	26	56	56	56	56
Холм-Жирковский	2	17	17	18	20
Шумячский	16	20	21	21	21
Ярцевский	74	82	83	83	89

85 ЛЕТ СМОЛЕНСКОЙ ОБЛАСТИ

Продолжение табл.

	Спортивные залы				
	2010	2018	2019	2020	2021
Всего по области	862	919	920	909	915
<i>в том числе:</i>					
городские округа					
город Смоленск	309	336	336	337	341
город Десногорск	31	11	11	11	11
муниципальные районы					
Велижский	12	14	14	12	14
Вяземский	43	39	39	39	39
Гагаринский	59	37	37	38	38
Глинковский	6	4	4	4	4
Демидовский	14	19	19	19	19
Дорогобужский	17	14	14	14	14
Духовщинский	24	24	23	23	23
Ельнинский	18	15	15	15	15
Ершичский	5	17	17	17	17
Кардымовский	8	19	19	19	19
Краснинский	11	11	11	11	11
Монастырщинский	7	12	12	12	12
Новодугинский	5	8	8	8	8
Починковский	27	28	28	28	28
Рославльский	44	60	61	56	56
Руднянский	17	27	27	27	27
Сафоновский	50	46	47	46	46
Смоленский	39	50	51	50	50
Сычевский	11	9	9	9	9
Темкинский	11	7	6	6	6
Угранский	8	8	8	8	8
Хиславичский	9	12	12	12	11
Холм-Жирковский	14	16	16	12	13
Шумячский	10	22	22	22	22
Ярцевский	53	54	54	54	54

¹⁾ Сведения органов местного самоуправления, предоставленные в форме федерального статистического наблюдения № 1-МО «Сведения об объектах инфраструктуры муниципального образования».

85 ЛЕТ СМОЛЕНСКОЙ ОБЛАСТИ

ЧИСЛО ОРГАНИЗАЦИЙ, УЧТЕННЫХ В СТАТРЕГИСТРЕ РОССТАТА

	На 1 января					
	2001	2011	2019	2020	2021	2022
Всего по области	18587	25576	28007	27251	25002	24211
<i>в том числе:</i>						
городские округа						
город Смоленск	8081	13424	17403	16991	15275	15051
город Десногорск	371	398	361	329	305	293
муниципальные районы						
Велижский	206	200	139	138	120	117
Вяземский	1033	1620	1472	1378	1318	1267
Гагаринский	581	849	761	775	725	671
Глинковский	156	134	94	89	76	62
Демидовский	288	238	153	152	144	155
Дорогобужский	541	470	394	401	379	323
Духовщинский	214	266	174	171	162	136
Ельнинский	330	284	163	161	158	137
Ершичский	170	123	87	81	78	79
Кардымовский	315	226	210	201	171	175
Краснинский	253	293	229	218	220	204
Монастырщинский	263	213	157	150	164	137
Новодугинский	161	208	177	172	170	130
Починковский	494	490	349	334	313	273
Рославльский	741	804	787	766	684	684
Руднянский	371	565	573	548	509	521
Сафоновский	527	948	946	938	897	827
Смоленский	1404	1408	1530	1433	1382	1373
Сычевский	255	248	172	160	154	133
Темкинский	137	173	101	96	101	97
Угранский	200	280	188	177	168	132
Хиславичский	259	228	153	147	130	107
Холм-Жирковский	229	200	157	151	131	113
Шумячский	190	180	129	126	119	112
Ярцевский	817	1106	948	968	949	902

85 ЛЕТ СМОЛЕНСКОЙ ОБЛАСТИ

КОЛИЧЕСТВО ИНДИВИДУАЛЬНЫХ ПРЕДПРИНИМАТЕЛЕЙ, ПРОШЕДШИХ ГОСУДАРСТВЕННУЮ РЕГИСТРАЦИЮ

единиц

	На 1 января				
	2011	2019	2020	2021	2022
Всего по области	26867	25167	24938	22236	21782
<i>в том числе:</i>					
городские округа					
город Смоленск	11197	10140	10106	8941	8769
город Десногорск	718	489	492	445	427
муниципальные районы					
Велижский	282	251	228	205	200
Вяземский	1994	1931	1931	1690	1665
Гагаринский	1175	1145	1139	1074	1047
Глинковский	105	97	90	76	81
Демидовский	308	259	267	235	255
Дорогобужский	633	712	636	555	517
Духовщинский	312	392	372	328	341
Ельнинский	283	258	264	238	228
Ершичский	129	128	120	119	110
Кардымовский	210	258	233	202	186
Краснинский	315	430	421	314	290
Монастырщинский	172	190	194	166	170
Новодугинский	130	143	156	144	145
Починковский	728	711	674	598	538
Рославльский	1864	1653	1663	1510	1467
Руднянский	581	540	503	472	492
Сафоновский	1833	1418	1366	1161	1091
Смоленский	1079	1509	1590	1482	1521
Сычевский	199	234	229	221	217
Темкинский	91	117	115	100	91
Угранский	210	210	216	200	197
Хиславичский	174	173	173	160	161
Холм-Жирковский	186	207	199	173	179
Шумячский	168	133	139	135	149
Ярцевский	1791	1439	1422	1292	1248

85 ЛЕТ СМОЛЕНСКОЙ ОБЛАСТИ

ОБЪЕМ ОТГРУЖЕННЫХ ТОВАРОВ СОБСТВЕННОГО ПРОИЗВОДСТВА, ВЫПОЛНЕННЫХ РАБОТ И УСЛУГ СОБСТВЕННЫМИ СИЛАМИ ПО ВИДАМ ЭКОНОМИЧЕСКОЙ ДЕЯТЕЛЬНОСТИ¹⁾

в фактически действовавших ценах

	Добыча полезных ископаемых			
	млн рублей			
	2018	2019	2020	2021
Всего по области	1061,8	878,3	1112,8	863,1
<i>в том числе:</i>				
городские округа				
город Смоленск	... ²⁾	... ²⁾	... ²⁾	... ²⁾
город Десногорск	-	-	-	-
муниципальные районы				
Велижский	-	-	-	-
Вяземский	... ²⁾	... ²⁾	... ²⁾	... ²⁾
Гагаринский	... ²⁾	-	-	-
Глинковский	-	-	-	-
Демидовский	... ²⁾	... ²⁾	... ²⁾	... ²⁾
Дорогобужский	... ²⁾	... ²⁾	... ²⁾	... ²⁾
Духовщинский	-	-	-	-
Ельнинский	-	-	-	-
Ершичский	-	-	-	-
Кардымовский	-	-	-	-
Краснинский	-	-	-	-
Монастырщинский	-	-	-	-
Новодугинский	-	-	-	-
Починковский	-	-	-	-
Рославльский	-	-	-	-
Руднянский	-	-	-	-
Сафоновский	-	-	-	-
Смоленский	... ²⁾	... ²⁾	... ²⁾	... ²⁾
Сычевский	-	-	-	-
Темкинский	-	-	-	... ²⁾
Угранский	... ²⁾	... ²⁾	... ²⁾	... ²⁾
Хиславичский	-	-	-	-
Холм-Жирковский	... ²⁾	-	-	-
Шумячский	... ²⁾	-	... ²⁾	... ²⁾
Ярцевский	-	-	-	-

85 ЛЕТ СМОЛЕНСКОЙ ОБЛАСТИ

Продолжение табл.

	Обрабатывающие производства			
	млн рублей			
	2018	2019	2020	2021
Всего по области	182039,7	181135,4	188673,2	251069,1
<i>в том числе:</i>				
городские округа				
город Смоленск	52283,2	54066,3	57213,6	58819,1
город Десногорск	6397,0	6942,6	7721,5	12410,0
муниципальные районы				
Велижский	-	-	-	-
Вяземский	22161,6	21656,1	24387,2	29614,0
Гагаринский	27793,8	26091,5	26391,1	37541,2
Глинковский	... ²⁾	... ²⁾	... ²⁾	-
Демидовский	... ²⁾	... ²⁾	... ²⁾	-
Дорогобужский	28540,7	22368,0	26959,4	43187,5
Духовщинский	-	-	-	-
Ельнинский	... ²⁾	-	-	-
Ершичский	... ²⁾	-	-	-
Кардымовский	3582,1	3314,4	4558,1	5311,6
Краснинский	-	-	-	-
Монастырщинский	-	-	-	-
Новодугинский	... ²⁾	... ²⁾	... ²⁾	-
Починковский	304,3	2248,3	1806,0	705,8
Рославльский	8533,8	13564,7	10010,6	20506,1
Руднянский	4881,7	5130,6	5618,4	5447,6
Сафоновский	7660,4	7268,4	6228,7	6633,0
Смоленский	615,3	686,9	709,2	2607,7
Сычевский	-	-	-	-
Темкинский	-	-	-	-
Угранский	-	-	-	-
Хиславичский	-	-	... ²⁾	... ²⁾
Холм-Жирковский	2731,7	3191,7	471,2	... ²⁾
Шумячский	... ²⁾	... ²⁾	... ²⁾	... ²⁾
Ярцевский	16537,3	14598,0	16571,6	25489,3

85 ЛЕТ СМОЛЕНСКОЙ ОБЛАСТИ

Продолжение табл.

	Обеспечение электрической энергией, газом и паром; кондиционирование воздуха			
	млн рублей			
	2018	2019	2020	2021
Всего по области	53827,3	52753,2	53619,1	61117,3
<i>в том числе:</i>				
городские округа				
город Смоленск	15578,1	15305,7	15151,0	16967,7
город Десногорск	31457,0	30835,1	31917,7	36157,6
муниципальные районы				
Велижский	... ²⁾	9,0	9,6	9,9
Вяземский	897,3	883,3	879,5	... ²⁾
Гагаринский	7,4	7,2	... ²⁾	... ²⁾
Глинковский	-	-	-	-
Демидовский	... ²⁾	... ²⁾	2,8	4,5
Дорогобужский	... ²⁾	... ²⁾	... ²⁾	... ²⁾
Духовщинский	3394,9	... ²⁾	... ²⁾	... ²⁾
Ельнинский	... ²⁾	-	-	-
Ершичский	... ²⁾	... ²⁾	... ²⁾	... ²⁾
Кардымовский	... ²⁾	... ²⁾	... ²⁾	... ²⁾
Краснинский	... ²⁾	... ²⁾	... ²⁾	... ²⁾
Монастырщинский	... ²⁾	... ²⁾	... ²⁾	... ²⁾
Новодугинский	... ²⁾	... ²⁾	... ²⁾	... ²⁾
Починковский	-	-	-	... ²⁾
Рославльский	651,2	... ²⁾	617,8	... ²⁾
Руднянский	68,4	70,4	71,5	71,1
Сафоновский	554,3	544,2	545,9	659,3
Смоленский	9,4	28,7	69,5	80,1
Сычевский	-	-	-	-
Темкинский	-	-	-	-
Угранский	-	-	-	-
Хиславичский	... ²⁾	... ²⁾	... ²⁾	... ²⁾
Холм-Жирковский	16,3	15,9	14,6	... ²⁾
Шумячский	... ²⁾	... ²⁾	... ²⁾	... ²⁾
Ярцевский	... ²⁾	... ²⁾	500,3	... ²⁾

85 ЛЕТ СМОЛЕНСКОЙ ОБЛАСТИ

Продолжение табл.

	Водоснабжение; водоотведение, организация сбора и утилизации отходов, деятельность по ликвидации загрязнений			
	млн рублей			
	2018	2019	2020	2021
Всего по области	6344,4	9030,1	11143,5	11290,5
<i>в том числе:</i>				
городские округа				
город Смоленск	3248,2	5450,9	6028,6	6463,7
город Десногорск	161,9	204,1	360,8	407,1
муниципальные районы				
Велижский	... ²⁾	11,8	10,3	... ²⁾
Вяземский	... ²⁾	... ²⁾	451,1	477,6
Гагаринский	177,4	... ²⁾	... ²⁾	... ²⁾
Глинковский	... ²⁾	... ²⁾	... ²⁾	... ²⁾
Демидовский	11,8	... ²⁾	... ²⁾	... ²⁾
Дорогобужский	66,4	67,3	67,8	84,0
Духовщинский	30,0	33,9	28,4	24,8
Ельнинский	... ²⁾	... ²⁾	... ²⁾	... ²⁾
Ершичский	... ²⁾	... ²⁾	... ²⁾	... ²⁾
Кардымовский	... ²⁾	... ²⁾	... ²⁾	... ²⁾
Краснинский	... ²⁾	... ²⁾	... ²⁾	... ²⁾
Монастырщинский	10,5	20,0	19,2	9,1
Новодугинский	... ²⁾	... ²⁾	... ²⁾	... ²⁾
Починковский	-	... ²⁾	... ²⁾	30,7
Рославльский	2217,7	1699,9	2035,4	95,3
Руднянский	21,7	21,3	21,2	21,5
Сафоновский	112,2	... ²⁾	... ²⁾	122,5
Смоленский	... ²⁾	12,5	32,3	43,4
Сычевский	-	-	5,1	... ²⁾
Темкинский	-	-	-	-
Угранский	-	-	... ²⁾	... ²⁾
Хиславичский	... ²⁾	... ²⁾	... ²⁾	... ²⁾
Холм-Жирковский	11,0	43,6	7,7	6,3
Шумячский	10,3	7,7	8,5	13,8
Ярцевский	168,8	23,5	12,6	141,3

¹⁾ Без субъектов малого предпринимательства.

²⁾ Данные не публикуются в целях обеспечения конфиденциальности первичных статистических данных, полученных от организаций, в соответствии с Федеральным законом от 29.11.2007 № 282-ФЗ «Об официальном статистическом учете и системе государственной статистики в Российской Федерации» (ст.4, п.5; ст.9, п.1).

85 ЛЕТ СМОЛЕНСКОЙ ОБЛАСТИ

ПРОДУКЦИЯ СЕЛЬСКОГО ХОЗЯЙСТВА В ХОЗЯЙСТВАХ ВСЕХ КАТЕГОРИЙ

в фактически действовавших ценах; миллионов рублей

	2000	2010	2018	2019	2020	2021 ¹⁾
Всего по области	5535,7	13320,0	24146,8	26740,6	26772,8	28156,3
<i>в том числе:</i>						
городские округа						
город Смоленск	120,3	314,0	358,5	375,9	334,7	414,6
город Десногорск	10,2	59,7	83,8	85,5	76,0	97,7
муниципальные районы						
Велижский	121,1	313,9	396,6	429,8	440,4	424,8
Вяземский	255,7	921,0	1519,9	1418,9	1501,2	2007,3
Гагаринский	429,2	768,3	1615,4	2202,9	1727,1	1763,6
Глинковский	91,0	172,9	413,2	474,0	499,5	548,4
Демидовский	142,0	439,2	406,3	429,3	433,2	472,7
Дорогобужский	157,7	276,2	409,8	453,3	402,4	450,4
Духовщинский	145,7	294,1	277,0	311,3	322,2	351,8
Ельнинский	141,7	289,7	294,5	307,6	298,6	320,3
Ершичский	110,6	204,7	245,7	299,3	305,2	317,0
Кардымовский	113,3	226,6	455,2	451,4	589,6	693,7
Краснинский	171,5	431,3	497,0	493,9	503,0	574,0
Монастырщинский	261,7	679,2	910,0	974,0	1042,5	1191,3
Новодугинский	164,7	388,7	501,1	685,6	661,4	756,5
Починковский	417,5	920,0	5594,4	5592,6	5168,1	3469,4
Рославльский	397,5	937,8	2528,3	3234,6	3616,8	4169,9
Руднянский	278,5	700,4	694,6	648,7	707,0	766,1
Сафоновский	290,2	691,5	1266,9	1512,8	1697,3	1857,4
Смоленский	689,9	1801,8	2398,6	2677,5	2600,8	3394,6
Сычевский	151,8	466,1	824,7	963,0	1073,6	1241,7
Темкинский	101,6	224,4	180,4	187,8	181,2	156,6
Угранский	100,7	285,4	223,3	234,2	220,0	232,2
Хиславичский	184,9	476,1	926,2	1115,7	1242,6	1248,1
Холм-Жирковский	133,7	266,4	281,2	327,9	313,0	318,5
Шумячский	176,6	354,0	333,1	345,1	333,6	411,2
Ярцевский	176,4	416,6	510,8	508,1	481,7	506,4

¹⁾ Данные предварительные.

85 ЛЕТ СМОЛЕНСКОЙ ОБЛАСТИ

ПОСЕВНЫЕ ПЛОЩАДИ СЕЛЬСКОХОЗЯЙСТВЕННЫХ КУЛЬТУР В ХОЗЯЙСТВАХ ВСЕХ КАТЕГОРИЙ

тысяч гектаров

	Вся посевная площадь						
	1990	2000	2010 ¹⁾	2018	2019	2020	2021
Всего по области	1438,8	781,8	451,7	404,6	396,8	398,2	400,9
<i>в том числе:</i>							
городские округа							
город Смоленск	7,4	2,2	0,8	0,6	0,6	0,5	0,5
город Десногорск	1,2	1,9	0,2	0,1	0,1	0,1	0,1
муниципальные районы							
Велижский	26,2	15,0	9,6	9,4	9,1	8,3	8,3
Вяземский	90,4	41,2	21,2	18,7	19,0	17,9	16,0
Гагаринский	74,6	48,0	39,3	38,7	36,1	36,2	33,1
Глинковский	33,7	14,5	7,2	7,7	8,1	8,6	8,2
Демидовский	41,6	18,1	8,9	5,0	4,6	4,8	4,8
Дорогобужский	43,4	22,1	9,2	5,9	6,0	6,6	7,3
Духовщинский	51,2	26,1	7,6	4,0	4,5	4,7	4,5
Ельнинский	61,7	28,0	7,6	7,3	6,7	7,0	7,0
Ершичский	29,5	13,6	5,3	9,3	5,8	6,1	6,8
Кардымовский	37,0	22,4	10,0	8,8	9,1	9,5	9,4
Краснинский	59,7	28,3	16,4	10,6	10,4	10,2	10,1
Монастырщинский	70,8	40,8	25,0	21,2	21,2	21,1	23,4
Новодугинский	55,5	30,7	21,1	20,2	17,2	19,1	20,6
Починковский	98,4	59,8	41,1	39,1	44,0	44,3	42,3
Рославльский	97,3	54,5	32,7	34,6	28,0	28,6	29,0
Руднянский	74,2	42,8	30,6	24,4	24,0	22,3	23,7
Сафоновский	63,9	41,5	29,9	22,4	24,9	26,1	24,6
Смоленский	100,8	55,8	30,6	23,4	21,9	20,3	21,6
Сычевский	59,4	31,2	18,3	26,2	28,7	31,3	33,0
Темкинский	41,2	26,1	11,1	4,4	4,4	3,6	4,5
Угранский	42,8	15,2	7,9	6,7	6,2	6,8	6,5
Хиславичский	55,0	27,0	22,4	27,8	30,6	28,9	29,1
Холм-Жирковский	39,2	28,3	15,2	7,7	7,7	7,6	7,6
Шумячский	44,9	23,9	12,5	9,5	9,0	8,1	8,8
Ярцевский	37,8	23,0	10,1	10,9	9,1	9,6	9,9

85 ЛЕТ СМОЛЕНСКОЙ ОБЛАСТИ

Продолжение табл.

	Зерновые и зернобобовые культуры						
	1990	2000	2010 ¹⁾	2018	2019	2020	2021
Всего по области	610,8	203,5	87,3	120,2	124,7	140,3	143,3
<i>в том числе:</i>							
городские округа							
город Смоленск	3,0	0,3	0,0	0,0	0,0	0,0	0,0
город Десногорск	0,6	0,7	-	-	-	-	-
муниципальные районы							
Велижский	10,1	3,9	0,4	1,3	1,2	1,4	1,6
Вяземский	41,2	9,8	3,1	2,8	2,6	2,2	1,5
Гагаринский	31,4	12,3	5,7	10,6	10,4	11,0	9,0
Глинковский	14,9	6,2	1,9	2,3	2,4	1,8	2,8
Демидовский	13,6	3,0	1,3	0,8	0,7	0,9	1,3
Дорогобужский	15,6	4,6	0,7	1,1	0,9	0,5	0,6
Духовщинский	21,4	5,9	1,3	1,6	1,6	1,9	1,9
Ельнинский	27,0	7,1	2,2	2,9	2,5	3,1	3,1
Ершичский	12,3	3,5	1,5	1,3	1,4	1,8	2,0
Кардымовский	17,5	4,1	0,6	2,0	2,0	2,5	2,0
Краснинский	25,4	7,0	1,8	1,6	1,7	2,5	2,7
Монастырщинский	31,4	13,3	4,1	5,5	5,3	5,8	8,0
Новодугинский	21,0	7,6	6,7	7,5	7,6	10,5	12,0
Починковский	44,0	22,7	11,7	22,8	25,2	27,5	24,4
Рославльский	40,4	13,5	7,4	8,5	6,1	8,1	7,4
Руднянский	33,4	9,4	4,5	3,9	3,8	3,9	5,0
Сафоновский	30,2	13,2	5,2	4,6	4,8	5,2	5,1
Смоленский	43,6	11,9	5,2	4,4	4,7	5,3	8,3
Сычевский	23,3	7,5	3,2	15,7	20,7	23,5	25,3
Темкинский	17,8	5,3	2,4	1,6	1,6	1,5	1,7
Угранский	16,5	2,9	2,3	1,6	1,6	1,9	1,6
Хиславичский	23,5	9,5	7,0	7,2	7,7	8,7	7,0
Холм-Жирковский	16,8	7,0	1,9	2,0	2,1	2,2	1,9
Шумячский	19,7	7,0	3,9	4,0	3,7	4,3	4,8
Ярцевский	15,2	4,3	1,2	2,4	2,3	2,5	2,3

85 ЛЕТ СМОЛЕНСКОЙ ОБЛАСТИ

Продолжение табл.

	Лен-долгунец						
	1990	2000	2010 ¹⁾	2018	2019	2020	2021
Всего по области	71,5	12,6	1,6	4,1	4,8	5,3	4,0
<i>в том числе:</i>							
городские округа							
город Смоленск	-	-	-	-	-	-	-
город Десногорск	-	0,0	-	-	-	-	-
муниципальные районы							
Велижский	2,3	0,4	-	-	-	-	-
Вяземский	3,2	2,0	-	0,6	0,5	0,4	-
Гагаринский	4,6	1,5	0,1	0,6	0,5	0,2	-
Глинковский	2,0	0,3	-	0,1	-	-	-
Демидовский	2,4	0,2	-	-	-	-	-
Дорогобужский	1,9	0,3	-	-	1,4	0,4	1,1
Духовщинский	2,6	0,4	0,3	-	0,0	0,1	0,1
Ельнинский	4,5	0,5	0,3	0,1	0,1	0,1	0,0
Ершичский	1,0	0,2	-	-	-	-	-
Кардымовский	1,5	0,4	-	-	-	-	-
Краснинский	2,9	-	-	0,4	0,1	-	-
Монастырщинский	5,0	0,5	0,0	0,1	-	-	-
Новодугинский	2,3	0,2	-	0,0	0,0	0,0	-
Починковский	6,7	1,8	0,0	0,3	0,1	0,3	0,2
Рославльский	5,8	0,4	0,3	1,0	0,6	0,8	1,1
Руднянский	4,5	0,6	-	-	-	-	-
Сафоновский	2,4	0,9	-	-	0,5	1,8	0,7
Смоленский	1,5	0,1	-	-	-	-	-
Сычевский	2,3	0,4	-	-	-	-	-
Темкинский	2,1	0,4	-	-	-	-	-
Угранский	2,8	0,2	-	0,5	0,1	0,2	0,2
Хиславичский	2,0	0,1	-	-	-	-	-
Холм-Жирковский	2,6	0,3	-	0,1	-	-	-
Шумячский	1,0	0,3	-	-	-	0,1	0,1
Ярцевский	1,6	0,2	0,5	0,5	0,8	0,9	0,6

85 ЛЕТ СМОЛЕНСКОЙ ОБЛАСТИ

Продолжение табл.

	Картофель						
	1990	2000	2010 ¹⁾	2018	2019	2020	2021
Всего по области	67,5	36,4	15,5	9,8	9,3	8,8	8,5
<i>в том числе:</i>							
городские округа							
город Смоленск	0,8	0,9	0,6	0,4	0,4	0,4	0,4
город Десногорск	-	0,0	0,1	0,1	0,1	0,1	0,1
муниципальные районы							
Велижский	1,1	0,6	0,2	0,1	0,1	0,1	0,1
Вяземский	2,8	1,6	1,0	0,5	0,5	0,5	0,5
Гагаринский	2,4	2,5	1,3	0,8	0,8	0,8	0,7
Глинковский	1,0	0,6	0,1	0,1	0,1	0,1	0,1
Демидовский	1,8	1,0	0,4	0,3	0,3	0,3	0,3
Дорогобужский	2,0	1,3	0,4	0,2	0,2	0,2	0,2
Духовщинский	2,1	1,3	0,4	0,2	0,2	0,2	0,2
Ельнинский	2,6	1,0	0,4	0,3	0,2	0,2	0,2
Ершичский	1,8	0,9	0,3	0,2	0,2	0,2	0,2
Кардымовский	2,0	0,9	0,3	0,6	0,6	0,5	0,5
Краснинский	2,3	1,2	0,6	0,6	0,6	0,6	0,6
Монастырщинский	3,6	1,5	0,6	0,5	0,5	0,5	0,5
Новодугинский	1,1	1,0	0,4	0,2	0,2	0,2	0,2
Починковский	6,2	2,3	0,7	0,4	0,4	0,4	0,3
Рославльский	6,9	3,9	1,6	0,9	0,9	0,8	0,7
Руднянский	4,0	1,9	0,7	0,3	0,3	0,3	0,3
Сафоновский	3,0	2,1	0,9	0,5	0,5	0,5	0,5
Смоленский	7,4	3,0	1,5	1,0	0,8	0,8	0,8
Сычевский	1,1	0,8	0,4	0,2	0,2	0,2	0,2
Темкинский	0,5	0,6	0,4	0,2	0,2	0,1	0,1
Угранский	1,4	0,9	0,3	0,2	0,1	0,1	0,1
Хиславичский	2,5	1,2	0,5	0,2	0,2	0,2	0,2
Холм-Жирковский	1,2	0,7	0,3	0,1	0,1	0,1	0,1
Шумячский	3,0	1,2	0,5	0,4	0,4	0,2	0,2
Ярцевский	2,9	1,3	0,7	0,3	0,3	0,3	0,3

85 ЛЕТ СМОЛЕНСКОЙ ОБЛАСТИ

Продолжение табл.

	Овощи открытого грунта, гектаров						
	1990	2000	2010 ¹⁾	2018	2019	2020	2021
Всего по области	3779	4300	2893	2149	1946	1782	1729
<i>в том числе:</i>							
городские округа							
город Смоленск	85	195	165	179	168	164	158
город Десногорск	10	4	41	41	38	38	36
муниципальные районы							
Велижский	38	58	36	28	22	21	16
Вяземский	287	282	275	134	131	128	119
Гагаринский	85	313	234	164	156	152	146
Глинковский	21	57	16	10	10	10	9
Демидовский	77	92	81	57	54	52	50
Дорогобужский	214	180	74	43	39	38	67
Духовщинский	46	63	64	53	50	49	66
Ельнинский	48	61	36	32	25	24	23
Ершичский	48	96	45	23	20	19	19
Кардымовский	45	108	41	55	41	29	55
Краснинский	82	99	96	64	62	46	44
Монастырщинский	88	94	93	120	116	74	56
Новодугинский	41	94	38	22	20	20	19
Починковский	90	229	112	70	65	64	61
Рославльский	536	388	249	210	181	175	164
Руднянский	182	175	91	42	40	40	38
Сафоновский	268	332	298	183	124	122	110
Смоленский	1118	608	365	321	304	269	235
Сычевский	47	77	38	26	24	24	23
Темкинский	34	185	50	27	26	25	23
Угранский	34	118	43	51	47	25	30
Хиславичский	77	57	86	34	32	31	30
Холм-Жирковский	43	111	43	20	19	18	18
Шумячский	57	128	61	37	35	34	33
Ярцевский	78	96	122	104	95	90	84

¹⁾ Данные пересчитаны с учетом итогов ВСХП-2016.

85 ЛЕТ СМОЛЕНСКОЙ ОБЛАСТИ

ПРОИЗВОДСТВО ПРОДУКЦИИ РАСТЕНИЕВОДСТВА В ХОЗЯЙСТВАХ ВСЕХ КАТЕГОРИЙ

ТЫСЯЧ ТОНН

	Зерно (в весе после доработки)					
	2000	2010 ¹⁾	2018	2019	2020	2021
Всего по области	182,6	86,2	278,4	318,6	301,9	275,4
<i>в том числе:</i>						
городские округа						
город Смоленск	0,3	0,0	0,0	0,0	0,0	0,0
город Десногорск	0,3	-	-	-	-	-
муниципальные районы						
Велижский	2,0	0,4	2,5	3,3	3,2	2,7
Вяземский	8,7	3,0	4,9	4,0	4,1	2,3
Гагаринский	14,1	5,7	22,0	27,0	19,5	15,0
Глинковский	5,6	2,0	3,7	4,7	3,2	5,1
Демидовский	1,8	0,3	1,6	1,4	1,6	2,9
Дорогобужский	4,1	0,5	1,9	1,5	0,8	1,5
Духовщинский	2,7	0,9	2,3	2,6	3,0	2,4
Ельнинский	5,5	1,5	4,4	3,6	4,1	5,0
Ершичский	2,5	1,4	2,0	2,0	3,0	1,7
Кардымовский	1,9	0,5	4,6	4,7	6,2	4,9
Краснинский	4,9	1,6	2,9	3,5	4,4	5,4
Монастырщинский	12,5	5,0	9,1	8,8	13,2	19,7
Новодугинский	9,4	5,6	13,7	16,0	19,7	17,9
Починковский	26,3	13,5	75,0	86,5	74,9	59,2
Рославльский	12,2	8,0	12,5	9,4	16,3	9,1
Руднянский	8,6	6,4	8,1	8,0	9,6	10,6
Сафоновский	12,2	4,9	6,5	8,2	8,9	6,7
Смоленский	13,8	7,4	8,8	10,4	11,3	17,2
Сычевский	7,9	4,4	57,2	72,8	53,6	51,0
Темкинский	2,7	1,3	1,1	1,5	1,2	1,0
Угранский	1,3	2,1	2,4	2,9	2,9	2,9
Хиславичский	8,9	5,0	17,9	21,1	22,0	17,4
Холм-Жирковский	4,4	1,4	3,0	4,3	4,2	2,8
Шумячский	4,1	2,3	5,8	5,9	6,3	7,5
Ярцевский	3,7	1,1	4,4	4,5	4,7	3,7

85 ЛЕТ СМОЛЕНСКОЙ ОБЛАСТИ

Продолжение табл.

	Льноволокно					
	2000	2010 ¹⁾	2018	2019	2020	2021
Всего по области	5,3	0,8	3,3	3,6	1,9	2,9
<i>в том числе:</i>						
городские округа						
город Смоленск	-	-	-	-	-	-
город Десногорск	0,0	-	-	-	-	-
муниципальные районы						
Велижский	0,2	-	-	-	-	-
Вяземский	0,7	-	0,5	0,5	0,2	-
Гагаринский	0,6	0,1	0,4	0,3	0,0	-
Глинковский	0,2	-	0,0	-	-	-
Демидовский	0,1	-	-	-	-	-
Дорогобужский	0,1	-	-	1,1	0,1	0,9
Духовщинский	0,2	0,1	-	0,0	0,0	0,0
Ельнинский	0,2	0,2	0,0	0,0	0,0	0,0
Ершичский	0,1	-	-	-	-	-
Кардымовский	0,1	-	-	-	-	-
Краснинский	-	-	0,9	0,1	-	-
Монастырщинский	0,3	0,0	-	-	-	-
Новодугинский	0,1	-	0,0	0,0	-	-
Починковский	0,8	0,0	0,1	0,1	0,1	0,1
Рославльский	0,1	0,2	0,4	0,4	0,2	0,7
Руднянский	0,3	-	-	-	-	-
Сафоновский	0,4	-	-	0,0	0,5	0,5
Смоленский	0,1	-	-	-	-	-
Сычевский	0,3	-	-	-	-	-
Темкинский	0,1	-	-	-	-	-
Угранский	0,1	-	0,5	0,1	0,1	0,2
Хиславичский	0,0	-	-	-	-	-
Холм-Жирковский	0,1	-	-	-	-	-
Шумячский	0,1	-	-	-	-	0,1
Ярцевский	0,2	0,3	0,5	0,9	0,5	0,4

85 ЛЕТ СМОЛЕНСКОЙ ОБЛАСТИ

Продолжение табл.

	Картофель					
	2000	2010 ¹⁾	2018	2019	2020	2021
Всего по области	272,1	149,5	128,6	134,8	103,6	95,2
<i>в том числе:</i>						
городские округа						
город Смоленск	6,7	5,7	4,6	5,1	3,7	3,2
город Десногорск	0,1	1,2	1,0	1,1	0,8	0,7
муниципальные районы						
Велижский	4,7	1,9	1,5	1,4	1,0	0,8
Вяземский	12,1	9,8	5,9	6,6	4,8	4,1
Гагаринский	18,7	12,5	9,4	10,4	7,5	6,7
Глинковский	4,8	1,4	1,0	1,4	0,6	0,5
Демидовский	7,8	3,7	6,4	6,7	6,3	4,9
Дорогобужский	9,7	3,8	2,5	2,8	2,1	1,7
Духовщинский	9,8	3,7	2,7	3,0	2,2	2,0
Ельнинский	7,6	4,2	3,2	3,4	2,4	2,0
Ершичский	6,5	2,4	1,8	2,1	1,5	1,3
Кардымовский	6,7	2,6	10,7	10,1	10,4	11,5
Краснинский	8,8	5,6	9,4	10,8	9,5	9,5
Монастырщинский	11,6	6,3	6,0	6,9	5,3	5,3
Новодугинский	7,4	3,5	2,2	2,5	1,8	1,6
Починковский	16,7	6,5	4,5	5,0	3,5	3,0
Рославльский	29,6	14,7	11,2	10,9	7,6	6,5
Руднянский	14,6	6,9	3,6	4,1	3,2	3,1
Сафоновский	15,3	8,0	6,4	6,7	4,9	4,5
Смоленский	21,8	16,1	14,2	13,4	10,7	10,0
Сычевский	6,3	4,0	2,9	3,2	2,3	2,0
Темкинский	4,7	4,8	1,8	2,0	1,5	1,2
Угранский	6,5	2,6	2,0	1,6	1,1	1,2
Хиславичский	9,2	3,7	2,3	2,6	1,9	1,6
Холм-Жирковский	5,5	2,6	1,7	1,8	1,3	1,1
Шумячский	8,8	4,3	5,0	4,3	2,2	1,9
Ярцевский	9,9	7,1	4,7	5,0	3,5	3,3

85 ЛЕТ СМОЛЕНСКОЙ ОБЛАСТИ

Продолжение табл.

	Овощи					
	2000	2010 ¹⁾	2018	2019	2020	2021
Всего по области	81,8	57,9	52,1	64,9	61,8	65,2
<i>в том числе:</i>						
городские округа						
город Смоленск	3,7	3,4	3,8	4,2	3,4	3,3
город Десногорск	0,8	0,8	0,8	0,9	0,7	0,7
муниципальные районы						
Велижский	1,1	0,5	0,5	0,5	0,3	0,3
Вяземский	4,8	5,5	2,8	3,0	2,5	2,4
Гагаринский	6,1	4,9	3,5	3,8	3,1	2,9
Глинковский	1,2	0,3	0,2	0,2	0,2	0,2
Демидовский	1,8	1,8	1,2	1,3	1,1	1,0
Дорогобужский	4,4	1,2	2,5	2,7	2,4	3,2
Духовщинский	1,2	1,3	1,1	1,2	1,0	1,5
Ельнинский	1,2	0,8	0,6	0,6	0,5	0,5
Ершичский	1,8	0,9	0,5	0,5	0,4	0,4
Кардымовский	2,0	0,9	1,7	1,0	0,6	2,6
Краснинский	1,8	2,1	1,3	1,4	1,0	0,9
Монастырщинский	1,7	2,2	3,0	3,1	1,6	1,4
Новодугинский	1,8	0,8	0,5	0,5	0,4	0,4
Починковский	4,3	2,3	1,5	1,6	1,3	1,3
Рославльский	7,2	5,4	5,4	16,0	24,0	26,7
Руднянский	3,4	1,8	0,9	1,0	0,8	0,8
Сафоновский	5,6	3,6	3,3	3,5	2,2	2,1
Смоленский	10,8	9,0	10,1	10,8	8,7	7,1
Сычевский	1,5	0,8	0,5	0,6	0,5	0,5
Темкинский	3,6	1,0	0,6	0,6	0,5	0,5
Угранский	2,4	0,9	1,3	1,2	0,5	0,6
Хиславичский	1,2	1,0	0,7	0,8	0,7	0,7
Холм-Жирковский	2,1	0,9	0,4	0,5	0,4	0,4
Шумячский	2,5	1,3	0,8	0,9	0,7	0,7
Ярцевский	1,7	2,6	2,8	2,5	2,3	2,1

¹⁾ Данные пересчитаны с учетом итогов ВСХП-2016.

85 ЛЕТ СМОЛЕНСКОЙ ОБЛАСТИ

УРОЖАЙНОСТЬ СЕЛЬСКОХОЗЯЙСТВЕННЫХ КУЛЬТУР В ХОЗЯЙСТВАХ ВСЕХ КАТЕГОРИЙ

центнеров с одного гектара убранный площади

	Зерновые и зернобобовые культуры (в весе после доработки)					
	2000	2010 ¹⁾	2018	2019	2020	2021
Всего по области	10,4	12,2	23,9	25,9	23,5	19,9
<i>в том числе:</i>						
городские округа						
город Смоленск	10,2	14,2	9,8	14,9	18,9	15,6
город Десногорск	4,9	-	-	-	-	-
муниципальные районы						
Велижский	8,1	12,8	19,1	26,7	23,1	17,5
Вяземский	10,2	10,5	17,4	15,4	18,1	15,2
Гагаринский	13,5	11,4	21,3	25,9	19,2	17,1
Глинковский	10,3	11,2	19,3	20,4	21,2	19,2
Демидовский	9,2	10,7	18,8	19,7	18,4	22,1
Дорогобужский	9,7	10,2	17,7	16,4	16,8	24,8
Духовщинский	6,5	8,5	14,8	16,4	16,9	12,7
Ельнинский	9,0	8,7	15,4	15,1	16,1	17,1
Ершичский	7,4	9,8	15,3	14,5	19,4	13,7
Кардымовский	6,4	8,2	22,9	23,6	25,3	25,4
Краснинский	8,2	9,4	18,9	21,2	18,2	20,2
Монастырщинский	10,7	12,4	17,6	16,7	22,8	24,6
Новодугинский	12,4	15,1	20,7	22,8	22,2	16,9
Починковский	12,7	13,5	33,2	34,4	30,5	24,3
Рославльский	10,6	11,5	15,6	15,7	20,1	13,3
Руднянский	9,4	14,2	20,6	21,1	24,2	21,1
Сафоновский	11,2	12,1	15,8	18,1	18,6	14,3
Смоленский	14,3	16,8	19,9	22,1	21,4	20,8
Сычевский	11,5	13,9	36,5	35,1	26,8	20,5
Темкинский	5,9	7,8	7,9	11,1	10,4	7,7
Угранский	8,4	10,8	15,6	17,7	16,7	17,9
Хиславичский	9,5	10,6	24,9	27,6	25,4	24,8
Холм-Жирковский	7,5	9,7	15,8	20,1	21,5	15,0
Шумячский	8,0	9,9	15,6	15,9	15,4	16,0
Ярцевский	10,3	13,3	18,6	19,3	20,0	15,9

85 ЛЕТ СМОЛЕНСКОЙ ОБЛАСТИ

Продолжение табл.

	Льноволокно					
	2000	2010 ¹⁾	2018	2019	2020	2021
Всего по области	5,7	6,1	10,2	9,2	7,1	7,3
<i>в том числе:</i>						
городские округа						
город Смоленск	-	-	-	-	-	-
город Десногорск	3,7	-	-	-	-	-
муниципальные районы						
Велижский	10,1	-	-	-	-	-
Вяземский	4,1	-	11,9	10,6	7,7	-
Гагаринский	4,9	6,7	7,2	6,9	2,6	-
Глинковский	5,0	-	1,8	-	-	-
Демидовский	5,3	-	-	-	-	-
Дорогобужский	6,4	-	-	9,8	7,7	8,5
Духовщинский	8,3	5,5	-	7,0	5,6	5,0
Ельнинский	4,8	5,3	2,8	4,7	3,5	3,2
Ершичский	6,6	-	-	-	-	-
Кардымовский	4,1	-	-	-	-	-
Краснинский	-	-	24,4	13,0	-	-
Монастырщинский	9,0	8,9	-	-	-	-
Новодугинский	3,3	-	5,4	4,7	-	-
Починковский	6,2	2,6	5,1	9,0	5,4	6,0
Рославльский	2,9	6,1	8,0	7,2	4,5	6,3
Руднянский	5,9	-	-	-	-	-
Сафоновский	9,7	-	-	10,3	6,8	7,6
Смоленский	6,1	-	-	-	-	-
Сычевский	7,2	-	-	-	-	-
Темкинский	4,5	-	-	-	-	-
Угранский	5,2	-	9,9	9,2	9,1	10,0
Хиславичский	4,0	-	-	-	-	-
Холм-Жирковский	7,2	-	-	-	-	-
Шумячский	5,6	-	-	-	-	9,5
Ярцевский	10,9	6,7	10,0	10,8	10,3	6,3

85 ЛЕТ СМОЛЕНСКОЙ ОБЛАСТИ

Продолжение табл.

	Картофель					
	2000	2010 ¹⁾	2018	2019	2020	2021
Всего по области	75,2	97,4	131,2	146,2	118,2	111,6
<i>в том числе:</i>						
городские округа						
город Смоленск	75,0	133,9	115,9	133,5	99,5	88,8
город Десногорск	51,0	106,7	115,9	133,5	99,5	88,8
муниципальные районы						
Велижский	75,6	69,0	116,9	132,0	99,3	89,8
Вяземский	74,9	59,8	115,9	133,5	99,5	88,8
Гагаринский	75,1	109,9	115,4	132,8	97,6	89,9
Глинковский	75,3	51,9	103,8	122,8	98,3	86,7
Демидовский	75,7	83,3	206,3	219,0	205,5	161,0
Дорогобужский	74,6	73,5	115,9	133,5	99,6	88,8
Духовщинский	75,7	72,9	123,3	140,0	106,0	97,8
Ельнинский	75,6	102,2	118,1	142,7	105,3	96,0
Ершичский	75,2	84,0	113,9	134,3	97,6	92,1
Кардымовский	75,1	93,3	185,8	175,8	195,1	209,7
Краснинский	75,7	88,9	153,9	188,0	164,3	165,7
Монастырщинский	75,2	103,6	128,8	150,5	113,7	114,1
Новодугинский	75,7	64,9	116,3	135,8	99,5	90,1
Починковский	73,9	88,3	116,6	133,9	99,2	89,4
Рославльский	75,5	81,0	121,0	132,3	98,7	89,8
Руднянский	75,5	59,3	117,6	139,6	108,8	103,3
Сафоновский	74,7	76,1	117,1	137,8	106,3	98,6
Смоленский	74,7	93,6	147,1	157,9	129,1	125,6
Сычевский	75,5	93,1	115,9	133,5	99,5	88,8
Темкинский	75,6	115,6	115,5	131,8	99,0	88,8
Угранский	75,7	53,4	117,7	131,6	99,6	93,9
Хиславичский	75,8	73,4	115,9	133,3	98,4	88,4
Холм-Жирковский	76,7	70,6	115,9	133,5	99,5	88,8
Шумячский	75,1	64,0	136,1	118,9	99,5	88,8
Ярцевский	76,0	109,5	138,7	156,6	119,8	112,4

85 ЛЕТ СМОЛЕНСКОЙ ОБЛАСТИ

Продолжение табл.

	Овощи открытого грунта ¹⁾					
	2000	2010 ²⁾	2018	2019	2020	2021
Всего по области	185,4	207,8	223,8	255,2	218,0	222,2
<i>в том числе:</i>						
городские округа						
город Смоленск	188,8	204,0	212,1	250,3	209,7	208,8
город Десногорск	2,5	199,0	202,1	233,5	193,5	200,2
муниципальные районы						
Велижский	189,9	204,9	186,0	226,1	211,6	215,2
Вяземский	176,3	213,8	207,1	229,7	194,1	200,1
Гагаринский	193,5	209,9	211,4	243,0	203,3	202,4
Глинковский	201,8	210,8	215,0	249,4	211,4	212,5
Демидовский	195,0	218,3	213,0	249,5	202,6	204,4
Дорогобужский	186,0	175,4	213,7	247,9	207,4	249,0
Духовщинский	186,5	207,3	203,5	235,3	205,0	224,5
Ельнинский	196,8	212,0	193,9	251,3	208,6	208,8
Ершичский	190,1	206,0	202,5	246,0	202,7	207,5
Кардымовский	190,2	210,0	341,1	242,1	215,8	480,5
Краснинский	183,1	216,4	199,4	228,4	209,6	214,0
Монастырщинский	182,8	239,0	248,3	262,8	211,0	247,2
Новодугинский	188,3	205,6	214,3	247,8	210,3	209,9
Починковский	187,0	208,2	209,4	242,6	208,0	210,6
Рославльский	181,3	190,2	204,2	237,1	193,7	199,8
Руднянский	191,9	209,0	214,4	247,7	207,3	211,3
Сафоновский	185,0	215,1	178,9	282,8	226,7	195,4
Смоленский	164,3	204,3	267,3	294,0	271,3	224,1
Сычевский	187,7	197,9	210,2	242,4	205,2	204,5
Темкинский	195,0	206,7	219,7	245,5	196,9	204,4
Угранский	199,2	212,6	247,9	256,4	206,0	217,3
Хиславичский	205,8	208,9	217,1	249,3	210,3	214,8
Холм-Жирковский	188,4	211,8	212,6	247,9	206,6	204,9
Шумячский	192,7	214,6	215,0	249,5	205,5	211,0
Ярцевский	179,7	210,5	267,4	268,5	254,9	250,2

¹⁾ Включая овощи закрытого грунта в хозяйствах населения.

²⁾ Данные пересчитаны с учетом итогов ВСХП-2016.

85 ЛЕТ СМОЛЕНСКОЙ ОБЛАСТИ

ПОГОЛОВЬЕ СКОТА В ХОЗЯЙСТВАХ ВСЕХ КАТЕГОРИЙ

на 1 января; тысяч голов

	Крупный рогатый скот					
	2001	2011 ¹⁾	2019	2020	2021	2021
Всего по области	282,1	137,1	111,7	123,1	128,4	126,7
<i>в том числе:</i>						
городские округа						
город Смоленск	1,2	0,2	0,1	0,1	0,0	0,0
город Десногорск	0,3	-	0,0	-	0,0	-
муниципальные районы						
Велижский	7,3	5,4	3,7	3,4	3,1	2,9
Вяземский	12,6	3,6	2,5	2,4	2,2	2,5
Гагаринский	18,5	8,3	6,6	7,5	6,9	4,4
Глинковский	4,0	2,2	2,9	3,4	3,5	3,0
Демидовский	6,4	4,0	1,9	1,6	1,7	1,7
Дорогобужский	8,4	3,0	1,5	1,6	1,5	1,7
Духовщинский	7,7	2,0	0,6	0,7	0,7	0,7
Ельнинский	6,8	2,4	1,1	1,1	1,0	0,9
Ершичский	5,4	1,6	3,9	5,5	6,3	6,8
Кардымовский	6,8	2,1	1,6	1,6	1,4	1,2
Краснинский	10,4	4,6	2,1	1,9	1,8	1,6
Монастырщинский	15,5	9,2	9,8	10,3	10,2	11,0
Новодугинский	7,9	5,4	2,7	2,6	2,5	2,5
Починковский	24,8	12,3	11,7	15,0	15,8	17,1
Рославльский	20,1	8,8	12,1	14,1	15,3	13,6
Руднянский	16,5	8,6	4,7	4,5	4,5	4,4
Сафоновский	17,1	11,0	9,0	9,5	9,5	9,5
Смоленский	26,2	14,1	6,8	6,7	6,8	6,5
Сычевский	10,0	7,0	1,4	1,0	1,2	1,3
Темкинский	4,4	1,0	0,2	0,2	0,1	0,1
Угранский	3,2	1,7	0,9	0,8	0,8	0,7
Хиславичский	12,1	6,5	18,1	22,4	26,5	27,7
Холм-Жирковский	7,8	3,8	2,2	2,2	2,2	2,2
Шумячский	11,0	4,2	1,3	1,2	1,0	0,8
Ярцевский	9,7	4,3	2,3	2,0	1,8	2,0

85 ЛЕТ СМОЛЕНСКОЙ ОБЛАСТИ

Продолжение табл.

	В том числе коровы					
	2001	2011 ¹⁾	2019	2020	2021	2021
Всего по области	161,4	75,7	53,8	60,0	57,7	56,9
<i>в том числе:</i>						
городские округа						
город Смоленск	0,6	0,1	0,0	0,0	0,0	0,0
город Десногорск	0,1	-	-	-	-	-
муниципальные районы						
Велижский	5,0	2,9	2,1	1,9	1,7	1,6
Вяземский	6,9	2,0	1,3	1,3	1,0	1,2
Гагаринский	10,2	3,8	3,1	3,4	3,0	2,0
Глинковский	2,3	1,2	1,3	1,4	1,4	1,4
Демидовский	4,7	3,0	1,1	1,0	1,0	1,0
Дорогобужский	4,5	1,7	0,8	0,9	0,8	0,8
Духовщинский	4,5	1,3	0,4	0,4	0,4	0,4
Ельнинский	4,1	1,6	0,6	0,5	0,5	0,5
Ершичский	3,8	1,1	1,7	2,8	3,5	3,8
Кардымовский	4,0	1,3	0,6	0,6	0,6	0,6
Краснинский	6,6	2,9	1,4	1,1	1,0	0,9
Монастырщинский	8,3	4,9	5,4	5,7	5,3	5,9
Новодугинский	4,5	2,2	1,3	1,3	1,3	1,3
Починковский	13,6	6,4	4,2	6,7	5,5	5,2
Рославльский	11,9	5,7	5,6	6,0	5,1	4,6
Руднянский	10,3	6,1	2,5	2,4	2,3	2,1
Сафоновский	8,1	4,9	4,8	5,2	5,1	4,8
Смоленский	14,5	6,8	3,2	3,1	3,3	3,2
Сычевский	5,6	3,7	0,6	0,5	0,5	0,6
Темкинский	2,8	0,7	0,1	0,1	0,1	0,1
Угранский	2,2	1,0	0,5	0,3	0,3	0,3
Хиславичский	6,4	3,4	8,1	10,4	11,3	12,0
Холм-Жирковский	4,4	2,1	1,1	1,1	1,1	1,0
Шумячский	6,3	2,9	0,9	0,9	0,7	0,5
Ярцевский	5,2	2,1	0,9	0,8	0,9	1,0

85 ЛЕТ СМОЛЕНСКОЙ ОБЛАСТИ

Продолжение табл.

	Свины					
	2001	2011 ¹⁾	2019	2020	2021	2021
Всего по области	122,4	87,1	314,5	324,5	200,5	211,8
<i>в том числе:</i>						
городские округа						
город Смоленск	7,2	3,9	0,1	0,1	0,1	0,1
город Десногорск	0,6	0,0	0,1	0,2	0,1	0,0
муниципальные районы						
Велижский	1,8	0,6	0,4	0,3	0,3	0,3
Вяземский	2,5	29,7	44,0	44,6	43,9	43,7
Гагаринский	3,6	0,6	5,1	5,4	7,1	6,5
Глинковский	1,6	0,4	0,3	0,3	0,2	0,2
Демидовский	2,3	1,1	0,5	0,4	0,3	0,3
Дорогобужский	2,1	0,3	0,3	0,2	0,2	0,1
Духовщинский	2,8	0,7	0,4	0,4	0,4	0,2
Ельнинский	3,3	1,2	0,4	0,4	0,3	0,3
Ершичский	2,4	0,8	0,4	0,4	0,3	0,3
Кардымовский	1,3	0,4	0,2	0,2	0,2	0,2
Краснинский	2,7	0,9	0,5	0,4	0,4	0,4
Монастырщинский	5,9	2,3	1,1	1,0	0,9	0,8
Новодугинский	1,9	1,0	0,5	0,4	0,4	0,4
Починковский	19,4	1,6	197,5	210,1	95,0	105,3
Рославльский	7,1	2,9	51,6	49,9	45,7	49,6
Руднянский	4,3	6,2	0,6	0,6	0,5	0,4
Сафоновский	3,0	1,4	1,0	1,1	0,8	0,5
Смоленский	15,7	24,5	7,1	6,2	1,7	0,4
Сычевский	2,0	0,8	0,4	0,4	0,3	0,2
Темкинский	0,7	0,2	0,1	0,1	0,1	0,1
Угранский	1,5	2,1	0,3	0,2	0,1	0,1
Хиславичский	4,4	1,4	0,7	0,6	0,6	0,6
Холм-Жирковский	1,7	0,6	0,1	0,1	0,1	0,1
Шумячский	4,1	1,1	0,4	0,4	0,3	0,3
Ярцевский	16,5	0,6	0,4	0,3	0,1	0,1

85 ЛЕТ СМОЛЕНСКОЙ ОБЛАСТИ

Продолжение табл.

	Овцы и козы					
	2001	2011 ¹⁾	2019	2020	2021	2022
Всего по области	47,3	35,2	24,9	24,9	24,5	24,3
<i>в том числе:</i>						
городские округа						
город Смоленск	0,6	0,2	0,2	0,2	0,1	0,1
город Десногорск	-	0,0	-	-	-	
муниципальные районы						
Велижский	1,3	0,7	1,0	1,0	0,9	0,3
Вяземский	4,5	1,6	1,7	1,7	1,3	1,6
Гагаринский	2,6	2,4	1,7	1,5	1,7	1,5
Глинковский	0,6	0,2	0,2	0,2	0,2	0,2
Демидовский	2,1	1,3	0,7	0,5	0,5	0,5
Дорогобужский	1,2	0,7	0,4	0,4	0,3	0,5
Духовщинский	1,5	1,5	0,6	1,0	0,8	0,8
Ельнинский	1,4	1,1	0,8	0,4	0,4	0,3
Ершичский	0,7	0,2	0,3	0,3	0,4	0,4
Кардымовский	1,0	0,9	1,3	1,2	1,0	1,1
Краснинский	2,1	1,6	1,1	0,9	0,8	0,7
Монастырщинский	2,1	0,8	0,5	0,5	0,5	0,5
Новодугинский	4,7	3,1	1,0	1,0	1,0	0,5
Починковский	1,9	1,6	1,1	3,8	5,0	7,4
Рославльский	1,9	1,1	1,0	1,2	1,1	0,7
Руднянский	1,0	2,4	0,6	0,6	0,6	0,6
Сафоновский	2,3	2,2	2,3	0,8	0,7	0,9
Смоленский	2,6	2,3	1,8	1,7	1,5	1,4
Сычевский	1,9	1,4	1,5	1,4	1,5	1,1
Темкинский	2,0	1,6	1,1	1,1	1,0	0,6
Угранский	2,0	1,8	1,1	0,9	0,5	0,4
Хиславичский	1,5	1,2	0,9	0,7	0,7	0,5
Холм-Жирковский	2,0	1,0	0,7	0,9	0,6	0,5
Шумячский	0,5	0,2	0,3	0,2	0,2	0,2
Ярцевский	1,3	2,1	1,0	0,8	1,1	0,9

¹⁾ Данные пересчитаны с учетом итогов ВСХП-2016.

85 ЛЕТ СМОЛЕНСКОЙ ОБЛАСТИ

ПРОИЗВОДСТВО ПРОДУКЦИИ ЖИВОТНОВОДСТВА В ХОЗЯЙСТВАХ ВСЕХ КАТЕГОРИЙ

ТЫСЯЧ ТОНН

	Скот и птица на убой (в живом весе)					
	2000	2010 ¹⁾	2018	2019	2020	2021
Всего по области	54,4	49,3	87,1	89,1	87,6	59,3
<i>в том числе:</i>						
городские округа						
город Смоленск	1,7	1,8	0,1	0,1	0,1	0,1
город Десногорск	0,0	0,0	0,0	0,0	0,0	0,0
муниципальные районы						
Велижский	1,2	1,3	0,6	0,6	0,7	0,6
Вяземский	2,4	7,3	12,4	13,5	13,5	15,8
Гагаринский	3,2	1,4	3,9	4,1	5,0	5,8
Глинковский	0,8	0,5	0,6	0,5	0,5	0,6
Демидовский	1,7	1,8	0,6	0,7	0,5	0,5
Дорогобужский	1,3	0,6	0,4	0,4	0,3	0,3
Духовщинский	1,8	1,1	0,4	0,4	0,4	0,4
Ельнинский	1,5	1,0	0,4	0,4	0,3	0,3
Ершичский	1,1	0,8	0,5	0,4	0,4	0,3
Кардымовский	1,2	0,8	0,4	0,4	0,3	0,3
Краснинский	1,8	1,2	0,6	0,5	0,4	0,5
Монастырщинский	3,0	2,7	1,5	2,2	1,2	1,0
Новодугинский	1,6	1,4	0,7	0,6	0,5	0,4
Починковский	4,5	3,8	42,2	42,4	43,3	15,0
Рославльский	3,5	2,9	12,1	12,9	12,5	11,2
Руднянский	2,8	2,4	1,5	1,1	0,9	0,8
Сафоновский	2,6	2,1	1,6	1,4	1,4	1,4
Смоленский	5,6	5,7	2,1	1,8	1,9	1,4
Сычевский	1,5	1,4	0,7	0,5	0,3	0,4
Темкинский	0,9	0,4	0,2	0,2	0,2	0,2
Угранский	1,0	1,4	0,3	0,3	0,2	0,2
Хиславичский	2,2	2,1	1,4	2,4	1,3	0,9
Холм-Жирковский	1,3	0,8	0,4	0,3	0,3	0,3
Шумячский	1,8	1,5	0,6	0,5	0,4	0,4
Ярцевский	2,4	0,9	0,7	0,5	0,5	0,3

85 ЛЕТ СМОЛЕНСКОЙ ОБЛАСТИ

Продолжение табл.

	Молоко					
	2000	2010 ¹⁾	2018	2019	2020	2021
Всего по области	433,9	292,6	172,2	163,0	161,0	149,8
<i>в том числе:</i>						
городские округа						
город Смоленск	2,5	0,9	0,2	0,2	0,2	0,2
город Десногорск	0,2	0,0	-	-	-	-
муниципальные районы						
Велижский	14,0	11,5	7,9	7,5	6,9	6,2
Вяземский	18,5	7,4	7,2	6,6	5,7	6,7
Гагаринский	33,2	16,9	14,9	14,2	12,9	8,2
Глинковский	6,8	5,2	7,4	9,0	9,7	10,0
Демидовский	14,5	13,3	5,0	4,8	4,5	4,4
Дорогобужский	10,9	6,9	3,2	3,0	3,4	3,0
Духовщинский	12,3	5,5	1,6	1,6	1,7	1,6
Ельнинский	11,5	5,4	2,2	2,0	1,7	1,7
Ершичский	9,4	4,4	1,3	0,9	0,9	0,8
Кардымовский	11,0	4,7	2,6	2,3	2,2	2,0
Краснинский	17,3	11,5	4,9	4,1	3,5	3,3
Монастырщинский	22,0	19,3	14,2	12,2	11,6	11,1
Новодугинский	13,5	9,8	5,4	4,8	5,1	4,7
Починковский	35,5	25,3	9,0	8,6	8,2	7,5
Рославльский	27,7	18,1	9,4	8,2	7,0	5,5
Руднянский	26,4	23,1	10,9	8,0	8,1	7,6
Сафоновский	21,5	17,1	29,6	33,0	36,7	35,6
Смоленский	41,7	27,7	14,5	13,5	13,7	13,8
Сычевский	13,5	15,6	1,1	1,2	1,2	1,1
Темкинский	6,7	2,2	0,6	0,5	0,5	0,4
Угранский	6,7	3,8	1,4	1,3	0,9	0,9
Хиславичский	16,0	12,3	5,3	4,5	4,2	3,9
Холм-Жирковский	11,7	7,4	4,4	4,4	4,1	3,7
Шумячский	16,1	10,6	3,5	2,9	2,7	2,3
Ярцевский	12,8	6,9	4,5	3,8	3,7	4,0

85 ЛЕТ СМОЛЕНСКОЙ ОБЛАСТИ

Продолжение табл.

	Яйца, миллионов штук					
	2000	2010 ¹⁾	2018	2019	2020	2021
Всего по области	314,3	228,3	279,5	314,7	288,0	326,8
<i>в том числе:</i>						
городские округа						
город Смоленск	1,9	0,8	0,5	0,5	0,4	0,4
город Десногорск	0,2	0,1	0,1	0,1	0,1	0,1
муниципальные районы						
Велижский	3,8	2,4	1,5	1,6	1,6	1,6
Вяземский	8,7	4,4	3,2	3,2	3,0	2,7
Гагаринский	7,2	3,7	2,7	3,0	3,0	3,1
Глинковский	2,6	1,9	1,4	1,4	1,2	1,1
Демидовский	4,3	2,7	1,9	1,7	1,6	1,5
Дорогобужский	2,8	2,4	2,1	1,8	1,5	1,5
Духовщинский	3,9	3,7	2,9	3,2	3,1	3,1
Ельнинский	4,7	2,5	1,5	1,4	1,5	1,1
Ершичский	4,4	2,8	1,9	1,8	1,8	1,7
Кардымовский	3,1	1,8	1,4	1,3	1,2	1,2
Краснинский	5,1	3,8	2,4	2,4	2,1	2,1
Монастырщинский	7,5	4,9	3,1	2,9	2,7	2,3
Новодугинский	4,0	2,9	1,9	1,8	1,8	1,6
Починковский	10,5	5,7	3,8	3,8	3,7	3,2
Рославльский	9,8	8,3	6,5	6,2	5,5	5,4
Руднянский	6,4	2,1	2,1	2,0	1,8	1,7
Сафоновский	4,8	3,0	2,3	2,2	2,3	2,4
Смоленский	190,2	149,9	220,7	257,2	234,0	277,7
Сычевский	2,9	2,4	1,4	1,4	1,3	1,3
Темкинский	2,5	2,2	4,0	4,3	4,7	2,0
Угранский	4,4	1,6	1,4	1,2	1,2	1,1
Хиславичский	4,2	3,6	2,6	2,5	2,5	2,5
Холм-Жирковский	3,9	2,0	1,4	1,3	1,2	1,2
Шумячский	5,6	3,1	1,9	1,8	1,7	1,5
Ярцевский	4,7	3,5	2,8	2,7	1,6	1,7

85 ЛЕТ СМОЛЕНСКОЙ ОБЛАСТИ

Продолжение табл.

	Шерсть, центнеров					
	2000	2010 ¹⁾	2018	2019	2020	2021
Всего по области	391	316	249	180	265	151
<i>в том числе:</i>						
городские округа						
город Смоленск	5	2	1	1	1	0,0
город Десногорск	-	-	-	-	-	-
муниципальные районы						
Велижский	9	7	3	2	2	2
Вяземский	39	17	15	13	13	11
Гагаринский	22	17	16	15	16	16
Глинковский	6	1	2	2	1	1
Демидовский	15	18	7	6	5	5
Дорогобужский	8	5	5	3	4	2
Духовщинский	13	11	4	4	3	3
Ельнинский	13	9	11	7	4	4
Ершичский	6	1	1	1	1	1
Кардымовский	7	6	5	5	5	6
Краснинский	18	18	14	11	8	7
Монастырщинский	19	9	6	4	4	4
Новодугинский	36	28	12	10	9	10
Починковский	15	12	10	11	111	9
Рославльский	15	13	9	10	13	8
Руднянский	8	21	4	4	4	3
Сафоновский	19	27	45	4	4	3
Смоленский	22	9	11	10	10	9
Сычевский	16	18	12	11	10	9
Темкинский	17	17	15	12	11	11
Угранский	18	14	17	11	6	6
Хиславичский	12	14	9	10	7	8
Холм-Жирковский	18	9	6	6	6	5
Шумячский	4	2	2	2	2	1
Ярцевский	11	11	5	5	5	5

¹⁾ Данные пересчитаны с учетом итогов ВСХП-2016.

85 ЛЕТ СМОЛЕНСКОЙ ОБЛАСТИ

НАДОЙ МОЛОКА НА ОДНУ КОРОВУ В ХОЗЯЙСТВАХ ВСЕХ КАТЕГОРИЙ

килограммов

	2000	2010	2018	2019	2020	2021
Всего по области	2553	4004	4609	4642	4818	4757
<i>в том числе:</i>						
городские округа						
город Смоленск	3426	5242	4977	4949	5070	5005
город Десногорск	-	-	-	-	-	-
муниципальные районы						
Велижский	2718	4127	4580	4499	4419	4517
Вяземский	2534	3725	5936	5291	5066	6398
Гагаринский	3114	4658	5345	5003	5077	4250
Глинковский	2674	5055	6956	7343	7445	7429
Демидовский	2917	4304	4578	4651	4763	4745
Дорогобужский	2292	4117	4419	3819	4145	4155
Духовщинский	2455	3997	3817	3648	3734	3798
Ельнинский	2599	3342	3566	3752	3589	3383
Ершичский	2394	4056	4716	4902	4907	4620
Кардымовский	2526	3621	3109	3210	3159	2947
Краснинский	2614	4502	3736	3902	3420	3333
Монастырщинский	2519	3716	4610	4166	4307	4162
Новодугинский	2842	4276	3903	3743	4052	3827
Починковский	2408	3924	4204	4446	4922	5008
Рославльский	2204	3464	3851	3947	3910	3629
Руднянский	2492	4175	3961	3270	3455	3443
Сафоновский	2512	3727	6446	6993	7475	7370
Смоленский	2789	4445	4412	4326	4334	4337
Сычевский	2376	4490	4582	4689	4526	4002
Темкинский	2184	3432	4944	4530	4717	4973
Угранский	2622	4211	3378	4049	4196	4445
Хиславичский	2318	3692	3315	3323	3481	3367
Холм-Жирковский	2520	3576	3653	3841	3739	3465
Шумячский	2479	3675	3685	3498	3702	3886
Ярцевский	2504	3661	4024	4179	4166	4015

85 ЛЕТ СМОЛЕНСКОЙ ОБЛАСТИ

ИНВЕСТИЦИИ В ОСНОВНОЙ КАПИТАЛ¹⁾

в фактически действовавших ценах; миллионов рублей

	2000	2010	2018	2019	2020	2021
Всего по области	6701,0	33179,4	47616,7	44094,9	39392,9	45669,9
<i>в том числе:</i>						
городские округа						
город Смоленск	976,8	4986,4	9336,5	10229,9	13689,5	11591,8
город Десногорск	557,2	8347,7	12537,9	5118,0	4119,7	4407,6
муниципальные районы						
Велижский	10,5	53,5	65,9	74,1	93,1	94,4
Вяземский	163,3	856,9	3190,8	3470,1	1781,8	1750,6
Гагаринский	79,3	707,5	950,9	1741,8	1726,4	1968,2
Глинковский	1,6	152,9	77,9	116,5	160,8	143,4
Демидовский	11,0	64,5	31,6	34,0	75,8	45,5
Дорогобужский	98,2	688,4	1394,0	4973,0	1653,3	2107,5
Духовщинский	12,9	2865,8	311,8	282,6	270,7	324,7
Ельнинский	4,3	24,3	47,7	36,9	39,8	212,5
Ершичский	8,6	1205,7	313,5	231,5	237,5	190,9
Кардымовский	32,7	1047,0	575,7	425,8	304,4	990,3
Краснинский	5,6	80,4	77,1	78,2	321,1	77,0
Монастырщинский	23,6	51,6	323,0	141,2	88,8	386,5
Новодугинский	13,5	90,7	397,4	382,1	149,1	176,6
Починковский	29,0	3813,0	1178,1	1244,6	1278,5	1432,9
Рославльский	140,2	1731,5	1334,0	1158,1	1369,0	1292,6
Руднянский	64,7	116,5	2538,3	1743,1	1789,3	996,2
Сафоновский	94,0	930,9	1936,5	2132,8	1555,3	677,3
Смоленский	78,3	790,7	5373,3	7322,7	4960,4	12119,8
Сычевский	37,7	1082,9	1024,9	410,4	453,5	830,2
Темкинский	4,5	46,9	92,8	32,4	27,4	62,9
Угранский	2,3	43,5	189,8	199,0	108,3	155,9
Хиславичский	17,1	27,4	1084,3	604,8	415,3	864,1
Холм-Жирковский	4,7	642,2	721,0	323,1	64,6	187,6
Шумячский	8,9	48,4	43,9	60,5	82,0	94,1
Ярцевский	45,5	1109,0	897,8	606,2	938,9	652,0
Организации, нераспределенные по районам	4109,1	1573,4	1570,6	921,5	1638,7	1836,9

¹⁾ С 2010 г. данные приведены без субъектов малого предпринимательства, объема инвестиций, не наблюдаемых прямыми статистическими методами, и средств индивидуальных застройщиков.

85 ЛЕТ СМОЛЕНСКОЙ ОБЛАСТИ

ИНДЕКСЫ ФИЗИЧЕСКОГО ОБЪЕМА ИНВЕСТИЦИЙ В ОСНОВНОЙ КАПИТАЛ¹⁾

в сопоставимых ценах; в процентах к предыдущему году

	2000	2010	2018	2019	2020	2021
Всего по области	82,1	134,5	131,2	85,9	83,5	111,7
<i>в том числе:</i>						
городские округа						
город Смоленск	100,6	106,2	159,7	101,6	125,0	81,6
город Десногорск	111	157,6	в2,4р	37,9	75,2	103,1
муниципальные районы						
Велижский	36	177,0	11,0	104,3	117,4	97,7
Вяземский	65	109,9	116,4	100,9	48,0	94,7
Гагаринский	136	128,3	86,7	169,9	92,6	109,9
Глинковский	42	135,8	59,0	138,8	129,0	85,9
Демидовский	63	186,9	52,2	99,8	в2,1р	57,8
Дорогобужский	70	122,7	159,1	в3,3р	31,1	122,8
Духовщинский	92	в2,1р	121,5	84,1	89,5	115,6
Ельнинский	20	139,4	65,7	71,8	100,9	в5,1р
Ершичский	126	в2,3р	146,8	68,5	95,8	77,5
Кардымовский	141	в2,1р	в3,5р	68,6	66,8	в3,1р
Краснинский	67	125,7	93,5	94,2	в3,8р	23,1
Монастырщинский	129	177,9	86,8	40,5	58,8	в4,2р
Новодугинский	128	109,8	в2,3р	89,2	36,5	114,1
Починковский	59	190,8	157,4	98,0	96,0	108,0
Рославльский	131	107,6	78,9	80,5	110,5	91,0
Руднянский	179	147,7	123,2	63,7	95,9	53,7
Сафоновский	139	147,2	87,3	102,2	68,1	42,0
Смоленский	130	141,0	75,1	126,4	63,3	в2,4р
Сычевский	93	38,2	132,7	37,2	103,2	176,4
Темкинский	43	115,2	83,3	32,4	79,1	в2,2р
Угранский	82	56,5	131,9	97,3	50,8	138,8
Хиславичский	190	70,7	143,7	51,7	64,2	в2,0р
Холм-Жирковский	56	175,8	134,4	41,6	18,7	в2,8р
Шумячский	131	76,7	31,2	127,8	126,7	110,6
Ярцевский	84	в2,9р	191,7	62,6	144,7	66,9

¹⁾ С 2010 г. данные приведены без субъектов малого предпринимательства, объема инвестиций, не наблюдаемых прямыми статистическими методами, и средств индивидуальных застройщиков.

85 ЛЕТ СМОЛЕНСКОЙ ОБЛАСТИ

ИНВЕСТИЦИИ В ОСНОВНОЙ КАПИТАЛ ПО ИСТОЧНИКАМ ФИНАНСИРОВАНИЯ¹⁾

в фактически действовавших ценах; миллионов рублей

	2010			
	собст- венные средства организаций	привле- ченные средства	из них	
			из феде- рального бюджета	из бюджетов субъектов Российской Федерации
Всего по области	7015,4	26164,0	1589,3	1887,0
<i>в том числе:</i>				
городские округа				
город Смоленск	2029,7	2956,7	370,2	775,0
город Десногорск	218,9	8128,7	3,6	0,5
муниципальные районы				
Велижский	4,9	48,7	... ²⁾	46,8
Вяземский	405,4	451,5	32,0	55,4
Гагаринский	298,7	408,8	27,0	81,0
Глинковский	20,5	132,4	... ²⁾	12,6
Демидовский	54,2	10,3	0,8	1,6
Дорогобужский	612,7	75,6	2,0	2,6
Духовщинский	127,8	2738,0	7,3	53,8
Ельнинский	5,0	19,3	-	18,8
Ершичский	9,2	1196,5	-	3,4
Кардымовский	20,3	1026,6	20,7	14,5
Краснинский	74,0	6,4	... ²⁾	3,0
Монастырщинский	22,9	28,7	5,4	13,6
Новодугинский	29,4	61,2	4,9	37,1
Починковский	46,9	3766,1	181,5	23,2
Рославльский	299,1	1432,4	59,4	92,1
Руднянский	35,6	80,8	2,2	64,8
Сафоновский	302,0	628,9	70,6	158,3
Смоленский	113,6	677,1	383,7	73,6
Сычевский	53,8	1029,1	... ²⁾	16,2
Темкинский	5,9	41,0	... ²⁾	30,2
Угранский	31,0	12,5	-	8,0
Хиславичский	3,9	23,4	4,2	15,9
Холм-Жирковский	94,9	547,4	379,6	165,1
Шумячский	19,2	29,3	... ²⁾	... ²⁾
Ярцевский	881,8	227,2	10,0	103,6
Организации, нераспределенные по районам	1194,0	379,4	-	-

85 ЛЕТ СМОЛЕНСКОЙ ОБЛАСТИ

Продолжение табл.

	2018				2019			
	собственные средства организаций	привлеченные средства	из них		собственные средства организаций	привлеченные средства	из них	
			из федерального бюджета	из бюджетов субъектов Российской Федерации			из федерального бюджета	из бюджетов субъектов Российской Федерации
Всего по области	19108,1	28508,5	2425,0	3419,2	24914,5	19180,4	2706,4	1912,9
<i>в том числе:</i>								
городские округа								
город Смоленск	3671,1	5665,5	1369,6	2515,2	5867,7	4362,1	1356,9	877,0
город Десногорск	563,0	11974,8	... ²⁾	3,1	543,9	4574,1	35,1	0,8
муниципальные районы								
Велижский	27,6	38,3	... ²⁾	15,4	11,7	62,4	... ²⁾	12,7
Вяземский	1444,5	1746,3	20,4	35,9	1626,2	1843,9	150,0	152,2
Гагаринский	696,6	254,3	2,7	24,9	1198,7	543,1	1,1	113,1
Глинковский	62,2	15,7	... ²⁾	1,9	68,7	47,8	1,6	3,9
Демидовский	21,4	10,2	... ²⁾	3,1	... ²⁾	... ²⁾	-	8,8
Дорогобужский	1350,8	43,2	... ²⁾	34,8	4840,8	132,2	18,3	104,9
Духовщинский	289,6	22,1	7,7	10,4	265,8	16,8	0,1	10,2
Ельнинский	19,7	27,9	21,7	4,0	18,1	18,8	6,6	9,9
Ершичский	... ²⁾	... ²⁾	-	43,4	208,1	23,4	-	6,7
Кардымовский	187,4	388,2	0,3	9,8	216,0	209,8	0,2	3,1
Краснинский	30,9	46,2	4,7	31,8	36,2	42,0	30,0	4,7
Монастырщинский	71,2	251,8	105,7	130,0	88,0	53,1	6,4	18,1
Новодугинский	41,1	356,3	61,3	36,9	56,1	325,9	26,0	8,8
Починковский	1008,6	169,6	21,3	19,2	1078,3	166,4	95,2	44,6
Рославльский	513,1	820,9	78,8	40,1	442,5	715,6	463,1	157,0
Руднянский	2046,4	491,9	3,2	46,5	1577,1	166,0	70,5	28,0
Сафоновский	1385,3	551,2	331,0	76,0	677,1	1455,7	234,6	57,1
Смоленский	2115,3	3257,9	125,4	66,3	3678,7	3644,0	84,8	156,2
Сычевский	931,5	93,5	... ²⁾	18,7	325,5	85,0	49,7	30,9
Темкинский	... ²⁾	... ²⁾	54,9	9,8	... ²⁾	... ²⁾	... ²⁾	5,6
Угранский	90,9	98,8	49,8	14,8	40,3	158,6	47,1	39,2
Хиславичский	355,3	728,9	121,7	207,3	448,6	156,2	1,4	1,8
Холм-Жирковский	706,9	14,0	-	... ²⁾	295,8	27,3	14,6	9,8
Шумячский	11,7	32,1	9,4	3,5	11,3	49,2	... ²⁾	30,8
Ярцевский	844,5	53,3	17,1	8,7	534,2	72,0	7,1	16,7
Организации, нераспределенные по районам	409,7	1160,9	-	-	720,5	201,0	-	-

85 ЛЕТ СМОЛЕНСКОЙ ОБЛАСТИ

Продолжение табл.

	2020				2021			
	собственные средства организаций	привлеченные средства	из них		собственные средства организаций	привлеченные средства	из них	
			из федерального бюджета	из бюджетов субъектов Российской Федерации			из федерального бюджета	из бюджетов субъектов Российской Федерации
Всего по области	21582,6	17810,3	2983,4	3070,3	22263,6	23406,3	1878,7	2670,4
<i>в том числе:</i>								
городские округа								
город Смоленск	8393,3	5296,2	1248,3	1589,4	6535,2	5056,6	1213,2	1283,4
город Десногорск	847,6	3272,1	42,0	17,9	1086,9	3320,7	17,7	18,8
муниципальные районы								
Велижский	14,1	79,0	... ²⁾	24,6	7,5	86,9	46,3	33,4
Вяземский	1011,9	769,8	364,0	136,2	1298,7	451,9	117,6	69,4
Гагаринский	1079,7	646,7	2,4	66,8	1700,0	268,2	41,6	72,1
Глинковский	... ²⁾	... ²⁾	11,8	22,8	52,4	91,0	5,3	15,3
Демидовский	37,4	38,4	... ²⁾	24,4	12,8	32,7	0,8	26,6
Дорогобужский	1566,2	87,1	... ²⁾	76,0	2018,9	88,7	25,0	49,1
Духовщинский	199,9	70,8	8,0	21,0	250,6	74,1	... ²⁾	... ²⁾
Ельнинский	5,5	34,4	11,7	20,4	8,1	204,3	... ²⁾	181,6
Ершичский	143,5	94,0	... ²⁾	64,3	181,0	10,0	-	... ²⁾
Кардымовский	188,8	115,5	5,5	14,8	926,4	63,9	0,1	57,8
Краснинский	261,4	59,6	17,4	26,6	20,1	56,9	5,1	49,4
Монастырщинский	31,6	57,2	6,0	25,4	221,8	164,7	25,3	132,7
Новодугинский	93,0	56,1	19,1	17,1	43,2	133,3	22,8	3,0
Починковский	818,1	460,4	108,4	205,7	1232,5	200,3	64,3	100,7
Рославльский	444,4	924,5	646,0	220,6	947,6	345,0	13,5	55,3
Руднянский	1445,5	343,8	29,4	46,9	903,7	92,5	4,4	37,5
Сафоновский	457,7	1097,5	183,9	88,1	425,0	252,3	65,5	110,7
Смоленский	1895,0	3065,4	110,3	173,2	1427,5	10692,3	80,7	117,8
Сычевский	209,8	243,7	34,5	46,8	180,5	649,7	... ²⁾	100,2
Темкинский	... ²⁾	... ²⁾	... ²⁾	4,9	... ²⁾	... ²⁾	21,6	4,6
Угранский	33,1	75,1	17,4	23,4	... ²⁾	... ²⁾	2,8	17,6
Хиславичский	359,7	55,6	0,4	22,7	802,8	61,3	21,1	6,5
Холм-Жирковский	16,6	48,0	19,4	25,7	121,0	66,6	... ²⁾	28,4
Шумячский	30,9	51,1	5,0	45,4	52,3	41,8	... ²⁾	... ²⁾
Ярцевский	855,5	83,4	9,2	19,2	563,2	88,8	1,0	23,0
Организации, нераспределенные по районам	1029,9	608,8	... ²⁾	-	1179,8	657,0	-	-

¹⁾ Данные приведены без субъектов малого предпринимательства, объема инвестиций, не наблюдаемых прямыми статистическими методами, и средств индивидуальных застройщиков.

²⁾ Данные не публикуются в целях обеспечения конфиденциальности первичных статистических данных, полученных от организаций, в соответствии с Федеральным законом от 29.11.2007 № 282-ФЗ «Об официальном статистическом учете и системе государственной статистики в Российской Федерации» (ст.4, п.5; ст.9, п.1).

85 ЛЕТ СМОЛЕНСКОЙ ОБЛАСТИ

ВВОД В ДЕЙСТВИЕ ЖИЛЫХ ДОМОВ ЗА СЧЕТ ВСЕХ ИСТОЧНИКОВ ФИНАНСИРОВАНИЯ (включая индивидуальное жилищное строительство)

тысяч квадратных метров общей площади

	2000	2010	2018	2019	2020	2021
Всего по области	169,6	348,0	359,7	426,8	444,2	483,1
<i>в том числе:</i>						
городские округа						
город Смоленск	105,1	211,3	120,4	160,1	189,7	182,2
город Десногорск	6,5	5,8	1,2	7,6	0,7	8,8
муниципальные районы						
Велижский	1,8	1,5	0,6	1,1	0,5	1,8
Вяземский	4,3	14,6	22,3	28,1	23,5	29,1
Гагаринский	0,6	9,5	32,1	28,4	35,2	39,2
Глинковский	0,2	0,4	0,4	1,0	0,3	0,3
Демидовский	1,8	3,5	2,9	1,9	1,5	3,4
Дорогобужский	0,9	1,7	5,4	5,5	4,0	5,0
Духовщинский	0,1	1,2	2,0	2,5	1,1	0,8
Ельнинский	0,3	0,9	0,9	1,6	1,2	0,3
Ершичский	0,8	0,5	0,9	1,5	1,1	1,5
Кардымовский	1,2	1,8	7,5	2,7	3,7	2,8
Краснинский	1,2	2,1	2,1	4,1	3,1	3,6
Монастырщинский	1,1	... ¹⁾	0,2	0,9	0,4	0,6
Новодугинский	1,1	2,2	3,5	4,5	3,9	5,4
Починковский	2,8	4,4	3,2	4,1	4,8	4,9
Рославльский	8,8	18,0	19,1	20,9	19,6	15,5
Руднянский	1,7	3,8	2,3	2,1	2,7	2,8
Сафоновский	13,3	11,7	17,9	14,7	9,7	9,3
Смоленский	6,8	21,8	91,0	104,8	112,8	138,4
Сычевский	1,1	2,6	5,7	3,6	5,4	6,4
Темкинский	1,9	6,1	4,0	3,7	2,1	4,6
Угранский	1,2	1,7	4,5	4,7	2,9	1,8
Хиславичский	1,3	3,2	0,2	1,5	0,8	0,3
Холм-Жирковский	1,1	4,7	1,1	0,9	2,7	1,7
Шумячский	0,6	1,6	1,2	2,0	1,1	1,0
Ярцевский	2,0	11,2	7,1	12,3	9,5	11,6

¹⁾ Данные не публикуются в целях обеспечения конфиденциальности первичных статистических данных, полученных от организаций, в соответствии с Федеральным законом от 29.11.2007 № 282-ФЗ «Об официальном статистическом учете и системе государственной статистики в Российской Федерации» (ст.4, п.5; ст.9, п.1). Начиная с 2014 г., и далее в таблицах гриф конфиденциальности снят.

85 ЛЕТ СМОЛЕНСКОЙ ОБЛАСТИ

ДИНАМИКА ВВОДА В ДЕЙСТВИЕ ЖИЛЫХ ДОМОВ ЗА СЧЕТ ВСЕХ ИСТОЧНИКОВ ФИНАНСИРОВАНИЯ

в процентах к предыдущему году

	2000	2010	2018	2019	2020	2021
Всего по области	109,1	100,7	74,3	117,1	104,1	108,8
<i>в том числе:</i>						
городские округа						
город Смоленск	129,7	113,5	63,3	131,5	118,5	96,1
город Десногорск	в2,1р	41,3	64,8	в6,0р	9,5	в12,1р
муниципальные районы						
Велижский	59,7	106,9	115,8	179,7	46,4	в3,3р
Вяземский	46,8	61,8	69,7	122,6	83,7	123,8
Гагаринский	32,2	101,0	128,6	87,6	124,2	111,3
Глинковский	в3,4р	78,1	169,0	в2,5р	31,6	103,6
Демидовский	158,7	84,4	99,1	63,9	83,0	в2,2р
Дорогобужский	89,3	33,6	120,5	99,4	72,3	125,9
Духовщинский	16,9	66,0	90,9	117,2	45,7	67,3
Ельнинский	174,9	141,6	79,6	175,0	73,3	26,4
Ершичский	123,2	30,8	115,3	168,5	74,6	131,0
Кардымовский	94,8	94,6	185,0	36,0	138,5	76,0
Краснинский	74,7	115,6	58,4	190,3	75,5	119,0
Монастырщинский	104,4	... ¹⁾	17,9	в5,1р	38,6	168,1
Новодугинский	139,8	70,5	129,6	125,8	86,4	139,3
Починковский	76,7	91,7	58,5	128,0	117,2	102,8
Рославльский	99,2	89,8	121,2	109,6	94,0	79,1
Руднянский	65,0	73,8	81,1	90,2	133,4	103,5
Сафоновский	115,9	101,2	76,8	80,3	66,2	95,8
Смоленский	70,0	102,8	70,0	113,2	107,6	122,7
Сычевский	107,7	106,6	162,0	63,6	149,2	117,6
Темкинский	79,4	в2,5р	72,0	91,7	56,1	в2,2р
Угранский	55,1	117,4	78,8	101,0	61,8	60,8
Хиславичский	164,6	90,7	27,4	в9,7р	54,5	34,0
Холм-Жирковский	60,5	в2,0р	79,3	88,8	в2,9р	61,3
Шумячский	85,1	100,4	53,2	159,6	55,9	92,7
Ярцевский	56,2	85,9	46,8	173,1	77,1	122,3

85 ЛЕТ СМОЛЕНСКОЙ ОБЛАСТИ

ВВОД В ДЕЙСТВИЕ ЖИЛЫХ ДОМОВ ЗА СЧЕТ ВСЕХ ИСТОЧНИКОВ ФИНАНСИРОВАНИЯ В РАСЧЕТЕ НА 1000 ЧЕЛОВЕК НАСЕЛЕНИЯ

(включая индивидуальное жилищное строительство)

квадратных метров общей площади

	2000	2010	2018	2019	2020	2021
Всего по области	155	352	380	455	479	528
<i>в том числе:</i>						
городские округа						
город Смоленск	299	648	365	489	588	572
город Десногорск	174	193	45	279	27	325
муниципальные районы						
Велижский	115	126	61	111	52	177
Вяземский	51	181	302	382	319	396
Гагаринский	12	197	720	638	794	892
Глинковский	30	79	103	258	82	87
Демидовский	87	246	257	166	140	307
Дорогобужский	26	59	212	219	161	206
Духовщинский	5	70	131	171	80	55
Ельнинский	16	59	73	130	97	26
Ершичский	81	65	154	265	201	269
Кардымовский	92	149	601	220	307	236
Краснинский	67	162	180	344	261	315
Монастырщинский	75	... ¹⁾	20	107	42	71
Новодугинский	81	206	392	500	440	627
Починковский	68	139	107	139	165	172
Рославльский	107	237	278	310	295	238
Руднянский	56	149	102	93	124	130
Сафоновский	199	190	314	262	176	171
Смоленский	136	485	1485	1650	1800	2274
Сычевский	69	186	424	270	404	477
Темкинский	250	962	694	648	370	835
Угранский	101	189	609	652	409	253
Хиславичский	100,0	349	21	201	111	38
Холм-Жирковский	81	432	114	103	304	190
Шумячский	38	149	135	220	126	120
Ярцевский	30	199	139	245	191	236

85 ЛЕТ СМОЛЕНСКОЙ ОБЛАСТИ

ВВОД В ДЕЙСТВИЕ ИНДИВИДУАЛЬНЫХ ЖИЛЫХ ДОМОВ, ПОСТРОЕННЫХ НАСЕЛЕНИЕМ ЗА СЧЕТ СОБСТВЕННЫХ И ЗАЕМНЫХ СРЕДСТВ

тысяч квадратных метров общей площади

	1990	2000	2010	2018	2019	2020	2021
Всего по области	10,9	45,1	161,5	226,5	256,2	237,0	282,4
<i>в том числе:</i>							
городские округа							
город Смоленск	-	7,3	65,4	29,4	30,8	37,4	43,9
город Десногорск	-	0,8	1,6	1,2	1,3	0,7	4,0
муниципальные районы							
Велижский	0,1	1,1	1,5	0,6	1,1	0,5	1,8
Вяземский	0,5	2,1	6,4	15,8	23,5	19,7	24,4
Гагаринский	0,2	0,3	9,5	29,6	24,8	25,4	29,0
Глинковский	0,6	-	0,4	0,4	1,0	0,3	0,2
Демидовский	0,7	1,8	3,5	2,9	1,9	1,5	3,4
Дорогобужский	-	1,0	1,7	5,4	5,5	4,0	5,0
Духовщинский	0,3	0,1	1,2	2,0	2,5	1,1	0,8
Ельнинский	0,3	0,3	0,9	0,9	1,6	1,2	0,3
Ершичский	-	0,8	0,5	0,9	1,5	1,1	1,5
Кардымовский	-	1,2	1,6	7,3	2,7	3,7	2,8
Краснинский	0,7	1,2	1,9	2,1	4,1	3,1	3,6
Монастырщинский	0,2	0,8	... ¹⁾	0,2	0,9	0,4	0,6
Новодугинский	-	1,1	2,2	2,6	4,0	2,8	3,8
Починковский	0,6	1,2	4,4	3,1	3,9	4,6	4,9
Рославльский	0,5	6,0	12,4	19,1	20,9	19,6	15,5
Руднянский	0,7	1,5	3,8	2,3	2,1	2,7	2,7
Сафоновский	-	2,8	4,2	12,8	12,1	8,0	7,8
Смоленский	0,7	6,1	16,2	65,9	81,1	74,6	100,3
Сычевский	0,1	0,6	2,6	3,8	3,6	5,3	5,2
Темкинский	-	1,4	6,1	4,0	3,7	2,1	4,6
Угранский	0,2	1,0	1,7	4,5	4,7	2,9	1,8
Хиславичский	0,2	1,1	3,2	0,2	1,5	0,8	0,3
Холм-Жирковский	0,5	0,7	1,4	1,1	0,9	2,7	1,7
Шумячский	0,1	0,6	1,6	1,2	2,0	1,1	1,0
Ярцевский	-	2,0	5,4	7,1	12,3	9,5	11,6

85 ЛЕТ СМОЛЕНСКОЙ ОБЛАСТИ

ДИНАМИКА ВВОДА В ДЕЙСТВИЕ ИНДИВИДУАЛЬНЫХ ЖИЛЫХ ДОМОВ, ПОСТРОЕННЫХ НАСЕЛЕНИЕМ ЗА СЧЕТ СОБСТВЕННЫХ И ЗАЕМНЫХ СРЕДСТВ

в процентах к предыдущему году

	2000	2010	2018	2019	2020	2021
Всего по области	83,3	124,7	103,0	110,6	92,5	119,2
<i>в том числе:</i>						
городские округа						
город Смоленск	63,1	162,1	78,8	98,8	121,5	117,3
город Десногорск	в2,8р	50,2	64,8	88,3	56,6	в5,6р
муниципальные районы						
Велижский	103,7	106,9	115,8	179,7	46,4	в3,3р
Вяземский	в12,2р	106,5	82,8	143,9	84,0	123,7
Гагаринский	в5,2р	152,5	153,4	82,8	102,3	114,4
Глинковский	-	78,1	169,0	в2,5р	31,6	62,4
Демидовский	177,8	84,4	99,1	63,9	83,0	в2,2р
Дорогобужский	167,2	150,0	120,5	99,4	72,3	125,9
Духовщинский	27,8	66,0	90,9	117,2	45,7	67,3
Ельнинский	174,9	в2,9р	79,6	175,0	73,3	26,4
Ершичский	166,1	32,3	115,3	168,5	74,6	131,0
Кардымовский	94,8	87,0	179,8	37,1	138,5	76,0
Краснинский	92,5	105,6	58,4	190,3	75,5	119,0
Монастырщинский	89,7	... ¹⁾	17,9	в5,1р	38,6	168,1
Новодугинский	159,8	70,5	100,0	155,7	69,4	136,3
Починковский	92,0	91,7	57,0	127,7	116,1	106,8
Рославльский	в8,8р	104,1	122,9	109,6	94,0	79,1
Руднянский	93,8	78,8	81,1	90,2	133,4	97,5
Сафоновский	в7,5р	123,5	149,2	92,3	65,7	97,8
Смоленский	71,8	141,2	126,0	120,4	92,0	134,5
Сычевский	65,5	106,6	108,6	94,8	146,0	97,8
Темкинский	85,0	в2,5р	72,0	91,7	56,1	в2,2р
Угранский	89,2	117,4	81,6	101,0	61,8	60,8
Хиславичский	144,4	90,7	27,4	в9,7р	54,5	34,0
Холм-Жирковский	48,0	79,3	79,3	88,8	в2,9р	61,3
Шумячский	85,1	100,4	53,2	159,6	55,9	92,7
Ярцевский	56,2	93,6	46,8	173,1	77,1	122,3

85 ЛЕТ СМОЛЕНСКОЙ ОБЛАСТИ

ОБЪЕМ РАБОТ, ВЫПОЛНЕННЫХ ПО ВИДУ ЭКОНОМИЧЕСКОЙ ДЕЯТЕЛЬНОСТИ «СТРОИТЕЛЬСТВО»¹⁾²⁾

в фактически действовавших ценах; миллионов рублей

	2000	2010	2018	2019	2020	2021
Всего по области	3730,6	7124,4	5314,5	5387,6	6227,4	7438,2
<i>в том числе:</i>						
городские округа						
город Смоленск	900,4	4012,6	1174,3	1190,9	1402,0	1583,8
город Десногорск	179,1	795,3	488,3	128,3	213,7	143,1
муниципальные районы						
Велижский	21,6	-	... ³⁾	... ³⁾	... ³⁾	... ³⁾
Вяземский	194,1	681,8	403,6	311,3	324,1	... ³⁾
Гагаринский	130,7	70,6	352,6	766,1	1123,0	1385,8
Глинковский	-	... ³⁾	... ³⁾	... ³⁾	... ³⁾	... ³⁾
Демидовский	13,6	... ³⁾	... ³⁾	88,7	88,1	... ³⁾
Дорогобужский	40,8	201,0	... ³⁾	44,3	45,0	63,4
Духовщинский	14,0	... ³⁾	-	... ³⁾	... ³⁾	7,0
Ельнинский	4,0	... ³⁾	... ³⁾	... ³⁾	... ³⁾	... ³⁾
Ершичский	12,2	-	... ³⁾	... ³⁾	... ³⁾	... ³⁾
Кардымовский	250,9	... ³⁾	... ³⁾	... ³⁾	48,6	56,8
Краснинский	1,2	-	-	... ³⁾	... ³⁾	... ³⁾
Монастырщинский	1,4	... ³⁾	-	... ³⁾	... ³⁾	... ³⁾
Новодугинский	2,8	... ³⁾	... ³⁾	46,5	... ³⁾	... ³⁾
Починковский	5,2	... ³⁾	-	... ³⁾	20,4	... ³⁾
Рославльский	39,9	111,9	... ³⁾	... ³⁾	139,4	... ³⁾
Руднянский	19,1	... ³⁾	-	... ³⁾	... ³⁾	... ³⁾
Сафоновский	25,8	... ³⁾	... ³⁾	... ³⁾	... ³⁾	... ³⁾
Смоленский	67,2	647,3	... ³⁾	1392,8	... ³⁾	... ³⁾
Сычевский	5,6	... ³⁾	... ³⁾	... ³⁾	... ³⁾	... ³⁾
Темкинский	-	-	-	... ³⁾	... ³⁾	... ³⁾
Угранский	14,6	... ³⁾	-	-	-	... ³⁾
Хиславичский	0,9	... ³⁾	-	... ³⁾	... ³⁾	... ³⁾
Холм-Жирковский	-	-	-	... ³⁾	... ³⁾	... ³⁾
Шумячский	2,4	... ³⁾	-	... ³⁾	... ³⁾	... ³⁾
Ярцевский	22,2	184,4	1275,1	... ³⁾	... ³⁾	2230,9
Организации, нераспределенные по районам	...	124,4	-	-	-	-

¹⁾ С 2010 г. данные приведены по организациям, не относящимся к субъектам малого предпринимательства, с численностью работающих более 15 человек (включая средние организации).

²⁾ С 2018 г. с учетом стоимости работ, выполненных организациями хозяйственным способом.

³⁾ Данные не публикуются в целях обеспечения конфиденциальности первичных статистических данных, полученных от организаций, в соответствии с Федеральным законом от 29.11.2007 № 282-ФЗ «Об официальном статистическом учете и системе государственной статистики в Российской Федерации» (ст.4, п.5; ст.9, п.1).

85 ЛЕТ СМОЛЕНСКОЙ ОБЛАСТИ

ИНДЕКСЫ ФИЗИЧЕСКОГО ОБЪЕМА РАБОТ, ВЫПОЛНЕННЫХ ПО ВИДУ ЭКОНОМИЧЕСКОЙ ДЕЯТЕЛЬНОСТИ «СТРОИТЕЛЬСТВО»¹⁾²⁾

в сопоставимых ценах; в процентах к предыдущему году

	2000	2010	2018	2019	2020	2021
Всего по области	66,1	94,2	88,3	87,3	109,1	114,6
<i>в том числе:</i>						
городские округа						
город Смоленск	73	92,6	70,0	87,4	105,5	110,4
город Десногорск	68	149,8	72,0	22,8	159,7	... ³⁾
муниципальные районы						
Велижский	93	-	... ³⁾	... ³⁾	... ³⁾	... ³⁾
Вяземский	119	128,1	113,9	63,5	101,2	... ²⁾
Гагаринский	71	149,2	134,9	188,1	140,4	121,1
Глинковский	-	... ³⁾	... ³⁾	... ³⁾	... ³⁾	... ³⁾
Демидовский	133	... ³⁾	... ³⁾	177,6	95,0	... ³⁾
Дорогобужский	162	118,3	... ³⁾	88,0	94,2	129,5
Духовщинский	92	... ³⁾	-	-	... ³⁾	... ³⁾
Ельнинский	50	... ³⁾	... ³⁾	... ³⁾	... ³⁾	... ³⁾
Ершичский	101	-	... ³⁾	... ³⁾	... ³⁾	... ³⁾
Кардымовский	86	... ³⁾	... ³⁾	... ³⁾	в6,0р	113,6
Краснинский	87	-	-	-	... ³⁾	... ³⁾
Монастырщинский	127	... ³⁾	-	-	... ³⁾	... ³⁾
Новодугинский	51	... ³⁾	... ³⁾	в2,3р	... ³⁾	... ³⁾
Починковский	102	... ³⁾	-	... ³⁾	95,9	... ³⁾
Рославльский	92	70,5	... ³⁾	-	46,2	... ³⁾
Руднянский	106	... ³⁾	-	-	-	... ³⁾
Сафоновский	102	... ³⁾	... ³⁾	... ³⁾	... ³⁾	... ³⁾
Смоленский	161	63,5	... ³⁾	88,7	... ³⁾	... ³⁾
Сычевский	96	... ³⁾	... ³⁾	... ³⁾	... ³⁾	... ³⁾
Темкинский	-	-	-	-	-	... ³⁾
Угранский	122	... ³⁾	-	-	-	... ³⁾
Хиславичский	63	... ³⁾	-	-	-	... ³⁾
Холм-Жирковский	-	-	-	-	-	... ³⁾
Шумячский	30	... ³⁾	-	-	-	... ³⁾
Ярцевский	73	52,3	85,1	... ³⁾	... ³⁾	в2,9р

¹⁾ С 2010 г. данные приведены по организациям, не относящимся к субъектам малого предпринимательства, с численностью работающих более 15 человек (включая средние организации).

²⁾ С 2018 г. с учетом стоимости работ, выполненных организациями хозяйственным способом.

³⁾ Данные не публикуются в целях обеспечения конфиденциальности первичных статистических данных, полученных от организаций, в соответствии с Федеральным законом от 29.11.2007 № 282-ФЗ «Об официальном статистическом учете и системе государственной статистики в Российской Федерации» (ст.4, п.5; ст.9, п.1).

85 ЛЕТ СМОЛЕНСКОЙ ОБЛАСТИ

ПРОТЯЖЕННОСТЬ АВТОМОБИЛЬНЫХ ДОРОГ ОБЩЕГО ПОЛЬЗОВАНИЯ С ТВЕРДЫМ ПОКРЫТИЕМ

(без автодорог федерального значения)¹⁾²⁾

на конец года; километров

	2000	2010	2018	2019	2020	2021
Всего по области	8165	8285	14808	15289	15396	15604
<i>в том числе:</i>						
городские округа						
город Смоленск	344	344	348	352
город Десногорск	57	57	57	50
муниципальные районы						
Велижский	306	314	388	397	397	427
Вяземский	484	500	935	939	889	891
Гагаринский	539	548	846	869	870	872
Глинковский	218	238	340	340	340	342
Демидовский	351	351	635	648	649	641
Дорогобужский	261	266	464	468	534	526
Духовщинский	377	375	727	732	687	691
Ельнинский	350	333	455	455	457	457
Ершичский	192	234	277	277	276	284
Кардымовский	324	327	447	437	439	439
Краснинский	305	307	427	454	479	496
Монастырщинский	308	310	683	683	683	683
Новодугинский	302	302	762	766	738	739
Починковский	442	440	774	776	780	800
Рославльский	383	382	807	815	776	831
Руднянский	311	312	472	484	486	491
Сафоновский	389	405	950	976	976	962
Смоленский	607	602	1378	1387	1399	1418
Сычевский	239	246	377	391	362	368
Темкинский	200	200	277	315	315	334
Угранский	300	300	535	622	796	795
Хиславичский	271	273	311	317	319	359
Холм-Жирковский	227	225	415	619	624	624
Шумячский	242	242	365	360	360	372
Ярцевский	237	256	360	360	360	360

¹⁾ С 2010 г. – включая автодороги местного значения в связи с изменением классификации автодорог согласно Федеральному закону от 08.11.2007 № 257-ФЗ «Об автомобильных дорогах и о дорожной деятельности в Российской Федерации и о внесении изменений в отдельные законодательные акты Российской Федерации».

²⁾ С 2018 г. в протяженность автомобильных дорог общего пользования местного значения включена протяженность улиц.

85 ЛЕТ СМОЛЕНСКОЙ ОБЛАСТИ

УДЕЛЬНЫЙ ВЕС ДОРОГ С ТВЕРДЫМ ПОКРЫТИЕМ В ОБЩЕЙ ПРОТЯЖЕННОСТИ АВТОМОБИЛЬНЫХ ДОРОГ ОБЩЕГО ПОЛЬЗОВАНИЯ (без автодорог федерального значения)

на конец года; процентов

	2000	2010	2018	2019	2020	2021
Всего по области	98,7	98,6	63	64	64	64
<i>в том числе:</i>						
городские округа						
город Смоленск	89	89	89	89
город Десногорск	100,0	100,0	100,0	99,0
муниципальные районы						
Велижский	100,0	100,0	63	64	64	68
Вяземский	99,1	99,2	61	61	60	60
Гагаринский	100,0	100,0	71	72	72	72
Глинковский	99,8	99,8	70	69	68	69
Демидовский	100,0	100,0	66	66	65	65
Дорогобужский	95	95	59	60	63	64
Духовщинский	100,0	100,0	70	71	66	53
Ельнинский	95	99,7	76	76	76	76
Ершичский	100,0	92	67	67	67	68
Кардымовский	99,6	99,6	71	73	66	66
Краснинский	100,0	100,0	48	51	54	59
Монастырщинский	98,5	98,5	54	54	54	54
Новодугинский	98,8	98,8	89	89	88	88
Починковский	99,2	99,2	65	65	66	65
Рославльский	96	97	49	49	45	48
Руднянский	100,0	99,4	59	60	61	61
Сафоновский	99,3	99,4	77	77	75	75
Смоленский	100,0	100,0	58	58	59	59
Сычевский	100,0	100,0	90	91	91	92
Темкинский	88	88	30	34	34	36
Угранский	98	98	53	61	80	80
Хиславичский	100,0	100,0	59	54	55	59
Холм-Жирковский	100,0	100,0	71	89	90	89
Шумячский	98,5	98,5	60	60	60	62
Ярцевский	98	98	55	55	55	55

85 ЛЕТ СМОЛЕНСКОЙ ОБЛАСТИ

УДЕЛЬНЫЙ ВЕС ДОРОГ С УСОВЕРШЕНСТВОВАННЫМ ПОКРЫТИЕМ В ПРОТЯЖЕННОСТИ ДОРОГ ОБЩЕГО ПОЛЬЗОВАНИЯ С ТВЕРДЫМ ПОКРЫТИЕМ (без автодорог федерального значения)

на конец года; процентов

	2000	2010	2018	2019	2020	2021
Всего по области	71	70	53	52	50	50
<i>в том числе:</i>						
городские округа						
город Смоленск	79	80	80	80
город Десногорск	100,0	100,0	100,0	96
муниципальные районы						
Велижский	87	85	77	77	77	72
Вяземский	77	79	60	59	57	57
Гагаринский	79	81	64	63	64	63
Глинковский	48	53	41	41	41	44
Демидовский	74	73	50	49	50	49
Дорогобужский	73	74	54	54	47	48
Духовщинский	39	39	30	30	34	36
Ельнинский	75	74	63	63	63	64
Ершичский	90	83	85	85	85	83
Кардымовский	81	77	62	67	67	67
Краснинский	79	79	61	57	54	52
Монастырщинский	74	69	38	38	38	38
Новодугинский	71	65	33	34	33	33
Починковский	69	65	38	38	38	37
Рославльский	47	49	48	48	49	45
Руднянский	88	88	80	79	79	80
Сафоновский	62	62	52	50	51	51
Смоленский	72	70	45	44	44	44
Сычевский	91	81	75	73	63	63
Темкинский	74	73	54	47	48	45
Угранский	78	77	49	47	33	29
Хиславичский	29	32	37	38	39	35
Холм-Жирковский	78	72	39	27	27	28
Шумячский	86	86	70	70	70	68
Ярцевский	64	61	49	48	48	46

85 ЛЕТ СМОЛЕНСКОЙ ОБЛАСТИ

ПЛОТНОСТЬ АВТОМОБИЛЬНЫХ ДОРОГ ОБЩЕГО ПОЛЬЗОВАНИЯ С ТВЕРДЫМ ПОКРЫТИЕМ

на конец года; километров дорог на 1000 км² территории

	2000	2010	2018	2019	2020	2021
Всего по области¹⁾	<u>178</u> 165	<u>180</u> 166	<u>311</u> 297	<u>321</u> 307	<u>326</u> 309	<u>330</u> 314
<i>в том числе:</i>						
городские округа						
город Смоленск ²⁾	207	207	209	212
город Десногорск ²⁾	133	133	133	117
муниципальные районы						
Велижский	207	213	263	270	270	290
Вяземский	145	150	280	281	266	267
Гагаринский	186	189	292	299	300	301
Глинковский	178	195	278	278	278	280
Демидовский	140	140	253	258	258	255
Дорогобужский	147	150	262	264	301	297
Духовщинский	145	144	279	280	263	265
Ельнинский	194	184	252	252	253	253
Ершичский	185	225	266	266	265	273
Кардымовский	296	299	409	400	402	402
Краснинский	202	203	283	301	317	329
Монастырщинский	203	205	451	451	451	451
Новодугинский	157	156	397	398	384	384
Починковский	186	185	325	326	328	336
Рославльский	126	127	266	269	256	274
Руднянский	147	148	224	229	230	233
Сафоновский	172	179	421	432	432	426
Смоленский	210	208	476	479	483	490
Сычевский	132	137	209	217	201	204
Темкинский	151	151	209	238	238	253
Угранский	104	105	187	217	277	277
Хиславичский	234	235	268	273	275	310
Холм-Жирковский	112	111	204	304	307	307
Шумячский	177	177	267	263	263	272
Ярцевский	147	158	222	222	222	222

¹⁾ В числителе – автодороги федерального, регионального и местного значения, в знаменателе – регионального и местного значения.

²⁾ Плотность автодорог в расчете на 100 км² территории.

85 ЛЕТ СМОЛЕНСКОЙ ОБЛАСТИ

ГРУЗОБОРОТ АВТОМОБИЛЬНОГО ТРАНСПОРТА ОРГАНИЗАЦИЙ ВСЕХ ВИДОВ ЭКОНОМИЧЕСКОЙ ДЕЯТЕЛЬНОСТИ¹⁾

миллионов тонно-километров

	2010	2018	2019	2020	2021
Всего по области	1100,5	5496,9	6164,0	6728,9	7534,0
<i>в том числе:</i>					
городские округа					
город Смоленск	683,9	373,1	378,2	432,4	700,7
город Десногорск	10,6	3,9	4,0	4,9	4,6
муниципальные районы					
Велижский	0,8	0,7	1,2	1,3	1,5
Вяземский	132,4	1303,8	1454,5	1699,8	1801,5
Гагаринский	36,3	19,7	17,3	17,8	16,9
Глинковский	0,6	1,8	1,5	... ²⁾	... ²⁾
Демидовский	1,2	0,8	1,7	2,6	1,5
Дорогобужский	9,0	6,1	5,9	7,0	... ²⁾
Духовщинский	1,8	1,7	1,8	1,8	... ²⁾
Ельнинский	1,2	0,4	4,6	... ²⁾	... ²⁾
Ершичский	0,7	1,0	1,4	... ²⁾	... ²⁾
Кардымовский	1,1	19,8	25,0	521,8	479,4
Краснинский	0,4	0,4	0,7	... ²⁾	... ²⁾
Монастырщинский	3,5	3,0	3,7	3,8	2,9
Новодугинский	1,3	2,1	4,3	3,4	8,0
Починковский	8,6	20,9	21,6	19,4	20,1
Рославльский	20,0	10,6	8,2	8,5	69,2
Руднянский	1,1	1031,9	993,1	785,3	614,9
Сафоновский	12,2	9,3	11,6	9,0	5,4
Смоленский	143,5	2677,7	3174,4	3148,8	3723,0
Сычевский	6,5	0,7	44,8	49,1	... ²⁾
Темкинский	1,1	0,5	0,4	0,8	... ²⁾
Угранский	0,3	0,8	0,6	... ²⁾	... ²⁾
Хиславичский	1,2	0,2	0,3	... ²⁾	... ²⁾
Холм-Жирковский	12,9	1,7	0,8	0,8	16,6
Шумяцкий	1,2	1,5	1,4	1,4	... ²⁾
Ярцевский	6,9	2,9	1,0	1,4	1,7

¹⁾ Без субъектов малого предпринимательства.

²⁾ Данные не публикуются в целях обеспечения конфиденциальности первичных статистических данных, полученных от организаций, в соответствии с Федеральным законом от 29.11.2007 № 282-ФЗ «Об официальном статистическом учете и системе государственной статистики в Российской Федерации» (ст.4, п.5; ст.9, п.1).

85 ЛЕТ СМОЛЕНСКОЙ ОБЛАСТИ

ПЕРЕВОЗКИ ГРУЗОВ АВТОМОБИЛЬНЫМ ТРАНСПОРТОМ ОРГАНИЗАЦИЙ ВСЕХ ВИДОВ ЭКОНОМИЧЕСКОЙ ДЕЯТЕЛЬНОСТИ¹⁾

ТЫСЯЧ ТОНН

	2010	2018	2019	2020	2021
Всего по области	7563,5	5598,0	6287,3	6200,2	6844,8
<i>в том числе:</i>					
городские округа					
город Смоленск	2764,0	1078,0	1218,2	1168,0	1505,6
город Десногорск	166,2	138,7	96,2	111,9	108,2
муниципальные районы					
Велижский	32,3	26,1	26,0	28,3	25,6
Вяземский	885,7	588,2	671,1	505,6	490,3
Гагаринский	386,7	188,1	194,7	220,2	226,4
Глинковский	27,8	32,5	29,6	... ²⁾	... ²⁾
Демидовский	38,7	17,1	31,1	54,6	27,3
Дорогобужский	209,6	217,2	150,9	65,2	... ²⁾
Духовщинский	56,2	41,9	35,2	42,4	... ²⁾
Ельнинский	44,2	13,0	55,0	... ²⁾	... ²⁾
Ершичский	23,7	19,9	24,5	... ²⁾	... ²⁾
Кардымовский	23,1	54,8	86,2	263,0	250,9
Краснинский	25,6	8,1	14,4	... ²⁾	... ²⁾
Монастырщинский	103,8	170,6	153,6	156,0	123,4
Новодугинский	49,8	66,2	72,5	32,0	38,2
Починковский	146,0	225,5	296,0	279,8	249,0
Рославльский	552,5	157,8	76,3	92,4	123,5
Руднянский	51,4	411,5	386,9	329,7	230,4
Сафоновский	104,1	79,7	87,2	83,3	84,9
Смоленский	1118,5	1910,5	2303,3	2328,2	2769,5
Сычевский	237,3	18,2	160,8	188,6	... ²⁾
Темкинский	18,0	17,3	17,1	24,7	... ²⁾
Угранский	21,3	21,6	19,3	... ²⁾	... ²⁾
Хиславичский	44,2	5,1	5,9	... ²⁾	... ²⁾
Холм-Жирковский	307,8	49,4	36,9	31,1	115,9
Шумячский	26,2	10,7	17,4	18,4	... ²⁾
Ярцевский	98,8	30,4	20,8	30,1	32,9

¹⁾ Без субъектов малого предпринимательства.

²⁾ Данные не публикуются в целях обеспечения конфиденциальности первичных статистических данных, полученных от организаций, в соответствии с Федеральным законом от 29.11.2007 № 282-ФЗ «Об официальном статистическом учете и системе государственной статистики в Российской Федерации» (ст.4, п.5; ст.9, п.1).

85 ЛЕТ СМОЛЕНСКОЙ ОБЛАСТИ

ОБОРОТ РОЗНИЧНОЙ ТОРГОВЛИ¹⁾

в фактически действовавших ценах; миллионов рублей

	1990	2000	2010	2018	2019	2020	2021
Всего по области	1751	14888	29444	82660	87090	87468	101056
<i>в том числе:</i>							
городские округа							
город Смоленск	622	6355	21258	63419	55617	53588	63110
город Десногорск	32	400	359	1003	1878	2213	2442
муниципальные районы							
Велижский	24	100	211	304	453	518	596
Вяземский	128	1464	1655	1992	3780	4149	4833
Гагаринский	67	580	631	3695	4776	5023	5726
Глинковский	11	32	... ²⁾	... ²⁾	... ²⁾	... ²⁾	... ²⁾
Демидовский	36	243	145	291	454	540	541
Дорогобужский	57	340	26	502	1116	1167	1377
Духовщинский	34	84	231	370	511	497	499
Ельнинский	27	234	154	248	472	543	621
Ершичский	16	41	93	... ²⁾	148	155	191
Кардымовский	15	22	99	111	237	314	364
Краснинский	23	58	507	2572	3332	2192	2290
Монастырщинский	23	131	244	187	288	329	339
Новодугинский	17	83	258	283	374	455	430
Починковский	58	343	429	800	1295	1506	1580
Рославльский	132	1092	437	1272	3036	3557	3972
Руднянский	44	427	159	525	763	849	905
Сафоновский	105	931	610	2475	3643	3869	4301
Смоленский	62	565	929	719	1392	1650	1908
Сычевский	27	168	101	97	269	318	359
Темкинский	12	28	93	-	... ²⁾	... ²⁾	... ²⁾
Угранский	20	38	9	193	237	357	370
Хиславичский	19	60	153	... ²⁾	201	227	250
Холм-Жирковский	22	59	157	... ²⁾	206	315	358
Шумячский	24	92	299	324	399	354	428
Ярцевский	94	916	183	999	2065	2570	3044

¹⁾ 1990 г. - включая оборот общественного питания (оперативные данные). С 2010 г. - по организациям, не относящимся к субъектам малого предпринимательства, с численностью работающих более 15 человек (включая средние организации), без распределения по районам данных филиалов и территориально-обособленных подразделений. С 2019 г. - с учетом распределения по муниципальным районам и городским округам территориально-обособленных подразделений организации Смоленский филиал АО «Тандер».

²⁾ В разделе данные не публикуются в целях обеспечения конфиденциальности первичных статистических данных, полученных от организаций, в соответствии с Федеральным законом от 29.11.2007 № 282-ФЗ «Об официальном статистическом учете и системе государственной статистики в Российской Федерации» (ст.4, п.5; ст.9, п.1).

85 ЛЕТ СМОЛЕНСКОЙ ОБЛАСТИ

ИНДЕКСЫ ФИЗИЧЕСКОГО ОБЪЕМА ОБОРОТА РОЗНИЧНОЙ ТОРГОВЛИ¹⁾

в процентах к предыдущему году

	1990	2000	2010	2018	2019	2020	2021
Всего по области	111,2	107,1	121,9	107,7	101,1	97,1	107,5
<i>в том числе:</i>							
городские округа							
город Смоленск	115,0	105,8	130,1	108,3	98,4	93,2	109,8
город Десногорск	-	98,5	102,7	108,6	112,6	114,0	102,7
муниципальные районы							
Велижский	113,2	97,3	104,2	134,5	102,5	110,8	107,2
Вяземский	112,9	103,1	102,6	125,7	102,5	106,2	108,2
Гагаринский	108,7	107,6	110,7	106,4	96,0	101,7	104,5
Глинковский	112,5	127,7	... ²⁾	... ²⁾	... ²⁾	... ²⁾	... ²⁾
Демидовский	117,1	103,1	104,8	98,9	98,5	115,1	92,8
Дорогобужский	121,8	100,8	88,2	181,1	100,2	101,1	109,8
Духовщинский	111,8	126,5	112,8	104,7	103,7	94,1	93,6
Ельнинский	110,7	98,8	106,6	125,5	110,7	111,4	106,7
Ершичский	118,6	142,2	101,4	... ²⁾	98,1	101,5	112,9
Кардымовский	111,9	83,6	88,9	117,4	91,5	125,4	108,0
Краснинский	113,7	96,4	117,4	100,3	118,8	63,6	97,3
Монастырщинский	112,7	106,7	105,2	97,4	99,9	110,6	95,9
Новодугинский	111,8	110,4	103,7	92,8	95,5	117,5	88,2
Починковский	113,1	129,1	103,8	92,5	104,3	112,5	97,8
Рославльский	75,3	110,9	102,6	96,6	112,6	112,6	103,8
Руднянский	109,7	130,5	95,2	75,3	100,7	107,6	99,4
Сафоновский	107,8	112,7	108,9	104,9	104,7	102,8	103,6
Смоленский	115,6	123,2	125,8	99,9	121,0	114,6	107,2
Сычевский	112,6	104,7	106,3	вз,4р	116,3	114,6	105,3
Темкинский	110,1	89,4	110,1	-	... ²⁾	... ²⁾	... ²⁾
Угранский	115,1	84,2	85,4	103,6	110,6	145,8	96,5
Хиславичский	115,1	104,1	60,8	... ²⁾	108,7	109,0	102,8
Холм-Жирковский	116,2	107,0	100,7	... ²⁾	94,4	147,8	106,0
Шумячский	111,1	68,6	102,9	62,4	92,7	85,9	112,2
Ярцевский	110,2	105,8	91,1	116,9	112,5	120,3	110,4

¹⁾ 1990 г. - включая оборот общественного питания (оперативные данные). С 2010 г. - по организациям, не относящимся к субъектам малого предпринимательства, с численностью работающих более 15 человек (включая средние организации), без распределения по районам данных филиалов и территориально-обособленных подразделений. С 2019 г. - с учетом распределения по муниципальным районам и городским округам территориально-обособленных подразделений организации Смоленский филиал АО «Тандер».

²⁾ В разделе данные не публикуются в целях обеспечения конфиденциальности первичных статистических данных, полученных от организаций, в соответствии с Федеральным законом от 29.11.2007 № 282-ФЗ «Об официальном статистическом учете и системе государственной статистики в Российской Федерации» (ст.4, п.5; ст.9, п.1).

85 ЛЕТ СМОЛЕНСКОЙ ОБЛАСТИ

ОБОРОТ РОЗНИЧНОЙ ТОРГОВЛИ ПИЩЕВЫМИ ПРОДУКТАМИ, ВКЛЮЧАЯ НАПИТКИ, И ТАБАЧНЫМИ ИЗДЕЛИЯМИ, НЕПРОДОВОЛЬСТВЕННЫМИ ТОВАРАМИ в 2021 году¹⁾

в фактически действовавших ценах

	Млн рублей		Удельный вес в общем обороте розничной торговли, процентов	
	пищевые продукты, включая напитки, и табачные изделия	непродовольственные товары	пищевые продукты, включая напитки, и табачные изделия	непродовольственные товары
Всего по области	49274,4	51781,5	48,8	51,2
<i>в том числе:</i>				
городские округа				
город Смоленск	22636,5	40473,2	35,9	64,1
город Десногорск	1827,5	614,1	74,8	25,2
муниципальные районы				
Велижский	487,1	109,3	81,7	18,3
Вяземский	3727,0	1105,7	77,1	22,9
Гагаринский	2784,6	2941,1	48,6	51,4
Глинковский	... ²⁾	... ²⁾	... ²⁾	... ²⁾
Демидовский	448,3	92,3	82,9	17,1
Дорогобужский	1202,8	173,7	87,4	12,6
Духовщинский	451,8	46,9	90,6	9,4
Ельнинский	533,0	88,1	85,8	14,2
Ершичский	170,9	20,2	89,4	10,6
Кардымовский	320,7	42,9	88,2	11,8
Краснинский	308,2	1981,3	13,5	86,5
Монастырщинский	284,5	54,9	83,8	16,2
Новодугинский	372,1	57,8	86,6	13,4
Починковский	1194,3	385,7	75,6	24,4
Рославльский	3029,6	942,4	76,3	23,7
Руднянский	627,3	277,3	69,3	30,7
Сафоновский	3111,2	1190,0	72,3	27,7
Смоленский	1661,5	246,0	87,1	12,9
Сычевский	298,5	60,4	83,2	16,8
Темкинский	... ²⁾	... ²⁾	... ²⁾	... ²⁾
Угранский	307,3	62,4	83,1	16,9
Хиславичский	212,1	38,2	84,7	15,3
Холм-Жирковский	305,8	51,7	85,6	14,4
Шумячский	323,8	104,6	75,6	24,4
Ярцевский	2443,4	600,4	80,3	19,7

¹⁾ По организациям, не относящимся к субъектам малого предпринимательства, с численностью работающих более 15 человек (включая средние организации).

²⁾ В разделе данные не публикуются в целях обеспечения конфиденциальности первичных статистических данных, полученных от организаций, в соответствии с Федеральным законом от 29.11.2007 № 282-ФЗ «Об официальном статистическом учете и системе государственной статистики в Российской Федерации» (ст.4, п.5; ст.9, п.1).

85 ЛЕТ СМОЛЕНСКОЙ ОБЛАСТИ

РАСПРЕДЕЛЕНИЕ ОБОРОТА РОЗНИЧНОЙ ТОРГОВЛИ ПО ФОРМАМ СОБСТВЕННОСТИ в 2021 году¹⁾

в фактически действовавших ценах; миллионов рублей

	Государственная и муниципальная формы собственности	Негосударственная форма собственности	из нее потребление	В процентах от общего объема оборота розничной торговли организаций	
				государственной и муниципальной форм собственности	негосударственной формы собственности
Всего по области	479,9	100576,0	1871,9	0,5	99,5
<i>в том числе:</i>					
городские округа					
город Смоленск	138,9	62970,8	... ²⁾	0,2	99,8
город Десногорск	1,6	2440,0	-	0,1	99,9
муниципальные районы					
Велижский	... ²⁾	596,2	... ²⁾	... ²⁾	99,9
Вяземский	40,1	4792,6	... ²⁾	0,8	99,2
Гагаринский	... ²⁾	5703,3	-	... ²⁾	99,6
Глинковский	... ²⁾	... ²⁾	-	... ²⁾	... ²⁾
Демидовский	... ²⁾	525,4	... ²⁾	... ²⁾	97,2
Дорогобужский	-	1376,5	-	-	100,0
Духовщинский	-	498,7	... ²⁾	-	100,0
Ельнинский	... ²⁾	621,0	-	... ²⁾	99,9
Ершичский	... ²⁾	191,0	-	... ²⁾	99,9
Кардымовский	... ²⁾	363,6	-	... ²⁾	100,0
Краснинский	... ²⁾	2289,5	-	... ²⁾	100,0
Монастырщинский	... ²⁾	300,6	... ²⁾	... ²⁾	88,6
Новодугинский	... ²⁾	427,9	... ²⁾	... ²⁾	99,5
Починковский	... ²⁾	1553,5	... ²⁾	... ²⁾	98,3
Рославльский	55,4	3916,6	... ²⁾	1,4	98,6
Руднянский	... ²⁾	892,3	-	... ²⁾	98,6
Сафоновский	71,8	4229,4	... ²⁾	1,7	98,3
Смоленский	... ²⁾	1906,8	... ²⁾	... ²⁾	99,9
Сычевский	... ²⁾	338,9	-	... ²⁾	94,4
Темкинский	-	... ²⁾	-	-	... ²⁾
Угранский	-	369,7	-	-	100,0
Хиславичский	... ²⁾	250,2	-	... ²⁾	99,9
Холм-Жирковский	-	357,5	-	-	100,0
Шумячский	... ²⁾	428,3	... ²⁾	... ²⁾	99,9
Ярцевский	... ²⁾	3010,3	-	... ²⁾	98,9

¹⁾ По организациям, не относящимся к субъектам малого предпринимательства, с численностью работающих более 15 человек (включая средние организации).

²⁾ В разделе данные не публикуются в целях обеспечения конфиденциальности первичных статистических данных, полученных от организаций, в соответствии с Федеральным законом от 29.11.2007 № 282-ФЗ «Об официальном статистическом учете и системе государственной статистики в Российской Федерации» (ст.4, п.5; ст.9, п.1).

85 ЛЕТ СМОЛЕНСКОЙ ОБЛАСТИ

ЧИСЛО ОБЪЕКТОВ РОЗНИЧНОЙ ТОРГОВЛИ И ОБЩЕСТВЕННОГО ПИТАНИЯ в 2021 году¹⁾

на конец года

	Магазины		Павильоны		Палатки и киоски, единиц	Аптеки и аптечные магазины		Аптеч- ные киоски и пункты, единиц
	единиц	площадь торгового зала, м ²	единиц	площадь торгового зала, м ²		единиц	площадь торгового зала, м ²	
Всего по области	6199	797706,9	910	46986,9	587	382	16621,7	229
<i>в том числе:</i>								
городские округа								
город Смоленск	1791	403181,9	298	18293,9	317	237	9511,3	46
город Десногорск	162	34238,7	20	1127,0	33	1	1001,0	19
муниципальные районы								
Велижский	91	6101,4	15	437,8	5	5	181,3	4
Вяземский	523	51393,8	48	4110,2	31	23	1208,0	7
Гагаринский	419	39421,3	31	693,6	50	17	832,0	9
Глинковский	28	1532,5	-	-	2	-	-	1
Демидовский	97	7327,8	16	347,7	2	7	248,7	-
Дорогобужский	216	11512,6	63	907,0	-	12	577,1	2
Духовщинский	105	6458,1	13	320,4	-	6	137,0	-
Ельнинский	126	5115,3	20	469,6	3	6	200,5	-
Ершичский	57	3559,7	20	391,1	1	-	-	4
Кардымовский	57	4038,6	11	278,4	3	2	57,0	1
Краснинский	115	8508,9	3	46,0	2	-	-	6
Монастырщинский	71	5569,9	5	76,4	-	-	-	4
Новодугинский	88	4849,1	1	28,8	1	1	21,0	4
Починковский	210	17228,4	53	1692,9	16	14	462,0	2
Рославльский	387	38624,6	104	2640,5	35	2	116,0	35
Руднянский	147	12463,4	31	1687,4	9	3	91,0	7
Сафоновский	425	35391,4	33	10260,3	12	20	999,3	14
Смоленский	221	16750,1	42	1023,9	14	14	602,0	4
Сычевский	109	5137,1	7	169,8	6	1	47,5	4
Темкинский	48	2706,3	9	218,6	1	2	99,0	-
Угранский	67	4596,7	6	132,0	2	-	-	4
Хиславичский	63	5566,8	9	203,8	3	2	36,0	2
Холм-Жирковский	69	4795,5	15	236,7	1	1	30,0	5
Шумячский	60	3961,0	4	63,1	3	1	21,0	5
Ярцевский	447	57676,0	33	1130,0	35	5	143,0	40

85 ЛЕТ СМОЛЕНСКОЙ ОБЛАСТИ

Продолжение табл.

	Общедоступные столовые, закусочные			Столовые учебных заведений, организаций, промышленных предприятий			Рестораны, кафе, бары		
	единиц	число мест	площадь зала обслуживания посетителей, м ²	единиц	число мест	площадь зала обслуживания посетителей, м ²	единиц	число мест	площадь зала обслуживания посетителей, м ²
Всего по области	183	4906	14217,1	545	47574	58293,5	497	25803	59194,5
<i>в том числе:</i>									
городские округа									
город Смоленск	61	1261	6942,0	93	9064	14800,0	194	11820	31650,1
город Десногорск	1	40	100,0	6	1446	1904,1	17	650	1218,7
муниципальные районы									
Велижский	2	47	154,0	10	626	472,0	7	343	710,5
Вяземский	3	220	300,0	46	3229	3930,8	35	1782	2248,0
Гагаринский	14	322	633,0	23	2027	2021,8	23	1587	3638,0
Глинковский	2	98	149,0	8	410	479,1	1	16	48,0
Демидовский	3	154	239,7	22	1419	2055,6	4	88	250,0
Дорогобужский	1	100	160,0	14	2588	5125,0	8	438	1094,0
Духовщинский	3	31	102,0	13	779	1057,0	7	199	562,0
Ельнинский	3	72	134,9	12	836	956,4	5	259	520,0
Ершичский	2	81	148,0	8	312	342,3	3	87	201,3
Кардымовский	4	75	243,0	12	652	876,0	9	370	829,0
Краснинский	5	135	234,3	14	1136	908,4	15	378	1164,3
Монастырщинский	1	80	115,0	11	1101	773,0	4	218	330,5
Новодугинский	-	-	-	15	814	1072,7	3	144	345,5
Починковский	6	188	184,0	26	1691	1791,9	19	595	1087,1
Рославльский	14	232	423,8	42	4256	2191,0	30	1400	1663,0
Руднянский	4	222	296,3	13	900	1282,3	5	253	364,9
Сафоновский	2	34	51,0	41	3985	5060,6	36	1217	2762,7
Смоленский	11	429	1291,9	33	3513	4174,4	30	1480	3322,3
Сычевский	4	96	206,0	13	498	626,6	3	192	219,1
Темкинский	-	-	-	9	290	293,0	1	65	80,0
Угранский	2	58	55,0	8	610	434,4	2	30	120,0
Хиславичский	-	-	-	6	295	642,4	5	512	1302,0
Холм-Жирковский	-	-	-	12	557	729,5	4	194	342,5
Шумячский	13	215	694,2	10	590	728,2	-	-	-
Ярцевский	22	716	1360,0	25	3950	3565,0	27	1486	3121,0

¹⁾ Сведения органов местного самоуправления, предоставленные в форме федерального статистического наблюдения № 1-МО «Сведения об объектах инфраструктуры муниципального образования».

85 ЛЕТ СМОЛЕНСКОЙ ОБЛАСТИ

ОБЪЕМ ПЛАТНЫХ УСЛУГ НАСЕЛЕНИЮ¹⁾

миллионов рублей

	2010	2018	2019	2020	2021
Всего по области	15065,4	24273,4	25185,4	24146,4	26058,5
<i>в том числе:</i>					
городские округа					
город Смоленск	11741,0	17544,1	18183,5	16539,4	19526,4
город Десногорск	399,5	459,0	536,0	455,0	488,6
муниципальные районы					
Велижский	18,5	34,9	29,7	29,0	33,2
Вяземский	792,0	1009,4	1037,6	949,6	1287,0
Гагаринский	121,3	244,0	212,0	102,5	115,7
Глинковский	4,0	3,8	4,2	3,8	4,4
Демидовский	59,5	27,5	26,2	26,6	35,1
Дорогобужский	268,3	310,9	325,6	268,3	259,7
Духовщинский	59,7	103,0	105,1	104,8	115,0
Ельнинский	45,7	54,6	41,7	40,7	65,4
Ершичский	8,1	13,3	15,4	20,3	22,7
Кардымовский	51,0	82,1	83,3	81,8	78,5
Краснинский	27,3	48,8	49,4	44,8	44,8
Монастырщинский	18,5	31,2	33,0	29,8	34,0
Новодугинский	9,9	25,9	30,9	28,4	29,0
Починковский	53,4	42,4	87,1	88,5	140,9
Рославльский	546,3	617,4	622,2	604,3	679,4
Руднянский	73,4	98,0	99,3	96,2	137,2
Сафоновский	294,0	666,2	652,4	655,4	784,7
Смоленский	54,8	142,1	193,7	178,2	296,7
Сычевский	26,7	14,5	23,0	11,0	30,4
Темкинский	3,6	3,4	3,7	4,4	6,8
Угранский	9,4	5,1	4,3	2,7	15,1
Хиславичский	16,6	20,6	22,2	23,2	25,5
Холм-Жирковский	24,1	39,1	40,6	36,7	38,8
Шумячский	27,7	39,5	42,7	42,3	42,2
Ярцевский	311,3	609,2	532,1	527,5	682,1

¹⁾ Без субъектов малого предпринимательства.

85 ЛЕТ СМОЛЕНСКОЙ ОБЛАСТИ

ИНДЕКСЫ ФИЗИЧЕСКОГО ОБЪЕМА ПЛАТНЫХ УСЛУГ НАСЕЛЕНИЮ¹⁾

в процентах к предыдущему году

	2010	2018	2019	2020	2021
Всего по области	100,0	98,7	97,7	92,0	103,7
<i>в том числе:</i>					
городские округа					
город Смоленск	98,6	98,8	97,6	87,3	113,5
город Десногорск	106,0	97,0	110,0	81,5	103,2
муниципальные районы					
Велижский	81	107,8	80,2	93,7	110,0
Вяземский	102	96,9	96,8	88,1	130,3
Гагаринский	98	129,4	81,8	46,4	108,5
Глинковский	116	83,1	101,8	88,2	111,3
Демидовский	87	96,4	89,8	97,5	126,9
Дорогобужский	238	101,1	98,6	79,1	93,1
Духовщинский	78	91,0	96,1	95,8	105,5
Ельнинский	112	95,9	71,9	93,6	154,5
Ершицкий	94	94,6	109,1	126,9	107,5
Кардымовский	103	102,4	95,5	98,2	92,3
Краснинский	79	100,6	95,3	87,0	96,1
Монастырщинский	93	109,4	99,8	86,5	109,7
Новодугинский	98	112,8	112,3	88,3	98,2
Починковский	78	96,0	193,3	97,6	153,1
Рославльский	102	92,8	94,9	93,2	108,1
Руднянский	100,8	98,0	95,4	93,0	137,1
Сафоновский	97	98,0	92,2	96,4	115,1
Смоленский	87	149,6	128,3	88,3	160,1
Сычевский	103	103,2	149,5	46,1	265,7
Темкинский	112	105,2	102,6	113,6	148,6
Угранский	115	108,8	80,0	59,3	в5,4р
Хиславичский	104	95,9	101,6	100,2	105,7
Холм-Жирковский	99,6	99,4	97,8	86,6	101,6
Шумяцкий	99,7	95,7	101,7	95,1	95,9
Ярцевский	107	96,8	82,2	99,1	124,3

¹⁾ Без субъектов малого предпринимательства.

85 ЛЕТ СМОЛЕНСКОЙ ОБЛАСТИ

ОБЪЕМ ПЛАТНЫХ УСЛУГ В РАСЧЕТЕ НА ДУШУ НАСЕЛЕНИЯ¹⁾

	рублей				
	2010	2018	2019	2020	2021
Всего по области	15249	25663	26832	26020	28464
<i>в том числе:</i>					
городские округа					
город Смоленск	35483	53208	55529	51232	61275
город Десногорск	13427	16641	19628	16746	18112
муниципальные районы					
Велижский	1499	3338	2864	2859	3324
Вяземский	9829	13658	14098	12856	17480
Гагаринский	2472	5482	4772	2312	2631
Глинковский	808	929	1026	956	1116
Демидовский	4207	2422	2343	2410	3208
Дорогобужский	9191	12112	12943	10826	10679
Духовщинский	3567	6889	7185	7313	8147
Ельнинский	3042	4316	3366	3340	5480
Ершичский	1150	2254	2668	3598	4105
Кардымовский	4293	6584	6778	6718	6508
Краснинский	2105	4116	4192	3823	3883
Монастырщинский	1706	3505	3782	3448	4012
Новодугинский	938	2861	3459	3242	3385
Починковский	1711	1427	2983	3065	4950
Рославльский	7159	9006	9221	9082	10394
Руднянский	2897	4362	4467	4362	6283
Сафоновский	4761	11698	11632	11841	14386
Смоленский	1218	2318	3048	2844	4873
Сычевский	1874	1075	1714	825	2282
Темкинский	567	589	654	789	1230
Угранский	1047	685	595	373	2147
Хиславичский	1820	2685	2919	3075	3431
Холм-Жирковский	2238	4234	4497	4133	4459
Шумячский	2577	4274	4721	4771	4904
Ярцевский	5563	11948	10616	10650	13890

¹⁾ Без субъектов малого предпринимательства.

85 ЛЕТ СМОЛЕНСКОЙ ОБЛАСТИ

ЧИСЛО ОБЪЕКТОВ БЫТОВОГО ОБСЛУЖИВАНИЯ НАСЕЛЕНИЯ¹⁾

единиц

	Всего				
	2010	2018	2019	2020	2021
Всего по области	1959	2303	2327	2270	2303
<i>в том числе:</i>					
городские округа					
город Смоленск	850	1033	1050	985	997
город Десногорск	60	66	64	60	57
муниципальные районы					
Велижский	19	23	20	21	21
Вяземский	136	179	182	181	178
Гагаринский	95	95	95	115	117
Глинковский	4	4	3	2	3
Демидовский	20	28	29	34	34
Дорогобужский	40	40	40	43	44
Духовщинский	26	22	23	19	19
Ельнинский	17	21	21	21	22
Ершичский	11	11	12	12	12
Кардымовский	26	26	23	23	20
Краснинский	18	22	23	21	21
Монастырщинский	14	17	19	18	18
Новодугинский	12	7	9	9	11
Починковский	29	47	49	48	48
Рославльский	157	148	146	147	147
Руднянский	37	42	41	41	42
Сафоновский	83	105	107	107	115
Смоленский	55	81	82	82	92
Сычевский	17	21	21	21	22
Темкинский	7	7	6	7	7
Угранский	13	10	10	10	9
Хиславичский	11	11	10	10	14
Холм-Жирковский	8	10	10	9	10
Шумячский	14	13	11	12	10
Ярцевский	180	214	221	212	213

85 ЛЕТ СМОЛЕНСКОЙ ОБЛАСТИ

Продолжение табл.

	Ремонт, окраска и пошив обуви				
	2010	2018	2019	2020	2021
Всего по области	183	146	144	137	135
<i>в том числе:</i>					
городские округа					
город Смоленск	89	84	84	82	82
город Десногорск	6	5	4	4	3
муниципальные районы					
Велижский	2	1	1	1	1
Вяземский	9	9	10	10	9
Гагаринский	11	5	5	3	3
Глинковский	-	1	-	-	-
Демидовский	1	1	1	1	1
Дорогобужский	7	3	3	3	3
Духовщинский	3	1	1	-	-
Ельнинский	-	2	2	2	1
Ершичский	1	1	1	1	1
Кардымовский	1	1	1	1	1
Краснинский	2	1	1	1	1
Монастырщинский	2	1	1	1	1
Новодугинский	1	-	-	-	-
Починковский	2	2	2	2	2
Рославльский	10	5	5	5	5
Руднянский	4	2	2	3	3
Сафоновский	6	4	4	4	4
Смоленский	3	-	-	-	1
Сычевский	2	2	1	1	1
Темкинский	2	-	-	-	-
Угранский	1	-	-	-	-
Хиславичский	1	-	-	-	-
Холм-Жирковский	3	-	-	-	-
Шумячский	1	1	1	1	1
Ярцевский	13	14	14	11	11

85 ЛЕТ СМОЛЕНСКОЙ ОБЛАСТИ

Продолжение табл.

	Ремонт и пошив швейных, меховых и кожаных изделий, головных уборов и изделий текстильной галантереи, ремонт, пошив и вязание трикотажных изделий				
	2010	2018	2019	2020	2021
Всего по области	153	176	177	172	174
<i>в том числе:</i>					
городские округа					
город Смоленск	89	98	100	98	98
город Десногорск	5	8	7	7	6
муниципальные районы					
Велижский	1	1	1	1	1
Вяземский	7	6	6	6	6
Гагаринский	7	5	5	6	6
Глинковский	-	-	-	-	-
Демидовский	1	1	2	2	2
Дорогобужский	2	3	3	1	1
Духовщинский	4	2	3	2	3
Ельнинский	-	1	1	1	1
Ершичский	1	2	1	1	1
Кардымовский	-	1	1	1	1
Краснинский	2	3	3	2	1
Монастырщинский	1	1	1	1	1
Новодугинский	-	-	-	1	1
Починковский	2	3	3	2	2
Рославльский	6	10	10	10	10
Руднянский	2	4	3	2	2
Сафоновский	6	6	6	6	6
Смоленский	3	6	6	7	10
Сычевский	2	3	3	3	3
Темкинский	1	-	-	-	-
Угранский	-	1	1	1	-
Хиславичский	-	-	-	-	-
Холм-Жирковский	-	-	-	-	-
Шумячский	-	-	-	1	1
Ярцевский	11	11	11	10	11

85 ЛЕТ СМОЛЕНСКОЙ ОБЛАСТИ

Продолжение табл.

	Ремонт и техническое обслуживание бытовой радиоэлектронной аппаратуры, бытовых машин и приборов, ремонт и изготовление металлоизделий				
	2010	2018	2019	2020	2021
Всего по области	105	145	146	147	151
<i>в том числе:</i>					
городские округа					
город Смоленск	56	89	92	94	95
город Десногорск	1	3	3	3	3
муниципальные районы					
Велижский	2	2	2	2	2
Вяземский	5	5	6	6	6
Гагаринский	7	6	6	4	4
Глинковский	-	-	-	-	-
Демидовский	-	1	1	2	2
Дорогобужский	3	3	3	3	3
Духовщинский	2	1	1	1	1
Ельнинский	-	1	1	1	1
Ершичский	-	-	-	-	-
Кардымовский	-	-	-	-	-
Краснинский	1	-	-	-	-
Монастырщинский	1	1	1	1	1
Новодугинский	-	-	-	-	-
Починковский	3	1	1	-	-
Рославльский	9	7	7	8	8
Руднянский	1	2	2	2	3
Сафоновский	4	3	3	3	4
Смоленский	1	1	1	1	1
Сычевский	-	-	-	-	1
Темкинский	-	2	-	-	-
Угранский	-	-	-	-	-
Хиславичский	2	1	-	-	-
Холм-Жирковский	-	-	-	-	-
Шумячский	2	-	-	-	-
Ярцевский	5	16	16	16	16

85 ЛЕТ СМОЛЕНСКОЙ ОБЛАСТИ

Продолжение табл.

	Техническое обслуживание и ремонт транспортных средств, машин и оборудования				
	2010	2018	2019	2020	2021
Всего по области	234	331	339	335	337
<i>в том числе:</i>					
городские округа					
город Смоленск	114	134	135	134	135
город Десногорск	3	6	6	5	9
муниципальные районы					
Велижский	4	5	5	5	5
Вяземский	18	18	18	18	17
Гагаринский	10	8	8	10	10
Глинковский	-	-	-	-	-
Демидовский	2	9	9	9	9
Дорогобужский	3	8	8	9	9
Духовщинский	2	4	4	4	4
Ельнинский	3	2	3	3	3
Ершичский	1	2	3	3	3
Кардымовский	2	3	3	3	3
Краснинский	2	2	3	3	4
Монастырщинский	2	2	3	3	3
Новодугинский	-	1	1	1	1
Починковский	5	12	12	13	11
Рославльский	12	15	15	13	13
Руднянский	3	7	7	7	7
Сафоновский	8	9	9	9	10
Смоленский	8	18	18	17	16
Сычевский	3	6	6	6	6
Темкинский	-	-	3	3	2
Угранский	3	2	2	2	2
Хиславичский	1	3	3	3	4
Холм-Жирковский	-	4	4	3	2
Шумячский	1	2	2	2	1
Ярцевский	24	49	49	47	48

85 ЛЕТ СМОЛЕНСКОЙ ОБЛАСТИ

Продолжение табл.

	Ремонт и строительство жилья и других построек				
	2010	2018	2019	2020	2021
Всего по области	68	103	103	102	99
<i>в том числе:</i>					
городские округа					
город Смоленск	14	28	28	28	28
город Десногорск	5	-	-	-	-
муниципальные районы					
Велижский	-	-	-	-	-
Вяземский	11	18	18	18	17
Гагаринский	6	4	4	4	4
Глинковский	-	-	-	-	-
Демидовский	-	-	-	1	1
Дорогобужский	1	-	-	-	-
Духовщинский	-	-	-	-	-
Ельнинский	-	2	1	1	1
Ершичский	-	-	-	-	-
Кардымовский	-	-	-	-	-
Краснинский	-	-	-	-	-
Монастырщинский	-	-	1	1	1
Новодугинский	-	-	-	-	-
Починковский	-	-	-	-	-
Рославльский	18	-	-	-	-
Руднянский	-	3	3	3	3
Сафоновский	-	-	-	-	-
Смоленский	2	7	7	6	5
Сычевский	1	-	-	-	-
Темкинский	-	-	-	-	-
Угранский	-	-	-	-	-
Хиславичский	-	-	-	-	-
Холм-Жирковский	-	-	-	-	-
Шумячский	-	-	-	-	-
Ярцевский	10	41	41	40	39

85 ЛЕТ СМОЛЕНСКОЙ ОБЛАСТИ

Продолжение табл.

	Услуги бань и душевых				
	2010	2018	2019	2020	2021
Всего по области	155	129	129	123	125
<i>в том числе:</i>					
городские округа					
город Смоленск	61	58	58	53	53
город Десногорск	1	1	1	1	1
муниципальные районы					
Велижский	1	1	1	1	1
Вяземский	2	2	2	2	3
Гагаринский	6	1	1	1	1
Глинковский	1	-	-	-	1
Демидовский	3	1	1	1	1
Дорогобужский	3	2	2	2	2
Духовщинский	2	2	2	2	2
Ельнинский	1	1	1	1	1
Ершичский	2	2	2	2	2
Кардымовский	6	3	3	3	3
Краснинский	1	1	1	1	1
Монастырщинский	2	2	2	2	2
Новодугинский	2	1	1	-	-
Починковский	5	4	5	5	5
Рославльский	6	6	6	5	4
Руднянский	5	3	3	2	2
Сафоновский	7	6	6	6	7
Смоленский	22	20	18	19	19
Сычевский	1	1	1	1	1
Темкинский	-	-	-	1	1
Угранский	2	1	1	1	1
Хиславичский	3	2	2	2	2
Холм-Жирковский	1	1	1	1	1
Шумячский	2	1	1	1	1
Ярцевский	7	6	7	7	7

85 ЛЕТ СМОЛЕНСКОЙ ОБЛАСТИ

Продолжение табл.

	Услуги парикмахерских				
	2010	2018	2019	2020	2021
Всего по области	567	686	702	656	671
<i>в том числе:</i>					
городские округа					
город Смоленск	278	353	364	312	314
город Десногорск	18	20	20	18	16
муниципальные районы					
Велижский	4	7	5	8	8
Вяземский	29	48	48	48	48
Гагаринский	35	27	27	30	31
Глинковский	2	3	3	2	2
Демидовский	6	10	10	10	10
Дорогобужский	10	13	13	15	15
Духовщинский	6	5	6	3	3
Ельнинский	7	7	7	7	8
Ершичский	2	3	3	3	3
Кардымовский	6	8	6	6	4
Краснинский	5	8	8	7	8
Монастырщинский	2	2	2	1	1
Новодугинский	4	3	6	7	9
Починковский	7	15	16	16	17
Рославльский	32	39	41	41	41
Руднянский	9	9	9	11	12
Сафоновский	33	26	26	26	27
Смоленский	15	19	21	21	30
Сычевский	6	5	5	5	5
Темкинский	2	4	2	2	3
Угранский	3	3	3	3	3
Хиславичский	3	3	3	3	3
Холм-Жирковский	3	3	3	3	4
Шумячский	7	6	4	4	3
Ярцевский	33	37	41	44	43

¹⁾ Сведения органов местного самоуправления, предоставленные в форме федерального статистического наблюдения № 1-МО «Сведения об объектах инфраструктуры муниципального образования».

85 ЛЕТ СМОЛЕНСКОЙ ОБЛАСТИ

САЛЬДИРОВАННЫЙ ФИНАНСОВЫЙ РЕЗУЛЬТАТ (ПРИБЫЛЬ МИНУС УБЫТОК) ДЕЯТЕЛЬНОСТИ ОРГАНИЗАЦИЙ¹⁾

в фактически действовавших ценах; тысяч рублей

	2000	2010
Всего по области	2502311	10013054
<i>в том числе:</i>		
городские округа		
город Смоленск	1754565	5619376
город Десногорск	552598	310428
муниципальные районы		
Велижский	-7221	21042
Вяземский	147504	161575
Гагаринский	73645	-828098
Глинковский	-4611	12152
Демидовский	-7458	29708
Дорогобужский	163341	3470568
Духовщинский	-19803	21238
Ельнинский	-2716	6421
Ершичский	-13385	-456
Кардымовский	-19388	29744
Краснинский	-3205	60041
Монастырщинский	-10548	47107
Новодугинский	4260	65396
Починковский	-8191	-3365
Рославльский	57993	-27994
Руднянский	-11353	315676
Сафоновский	45040	330439
Смоленский	2776	352916
Сычевский	-5572	-124542
Темкинский	-5158	7874
Угранский	-10111	-22667
Хиславичский	-6978	-26632
Холм-Жирковский	-28888	28089
Шумячский	2895	39471
Ярцевский	-137720	117547

85 ЛЕТ СМОЛЕНСКОЙ ОБЛАСТИ

Продолжение табл.

	2018	2019	2020	2021
Всего по области	29007343	25399575	34491060	69748149
<i>в том числе:</i>				
городские округа				
город Смоленск	18422353	13320638	25153083	26825010
город Десногорск	300597	551148	606675	762379
муниципальные районы				
Велижский	18964	21239	33649	70851
Вяземский	1352678	1156423	2902026	3341711
Гагаринский	-1479648	927701	3170119	4913360
Глинковский	4455	12912	193	-13612
Демидовский	69209	16148	-1682	79378
Дорогобужский	6880023	4023917	5296796	19751279
Духовщинский	32667	16665	9673	3786
Ельнинский	2352	20273	4042	-19896
Ершичский	-16928	12414	8629	5207
Кардымовский	322553	226163	773340	1255075
Краснинский	139262	32939	106585	253993
Монастырщинский	36619	22105	16127	14064
Новодугинский	245755	148210	125818	12312
Починковский	278594	-14145	532197	-218322
Рославльский	-610465	621498	366937	791906
Руднянский	749559	569368	583972	1403708
Сафоновский	192066	396268	764236	101418
Смоленский	1630591	2972299	1279611	7336053
Сычевский	-11331	-26211	53542	41921
Темкинский	268	7289	-1829	-16601
Угранский	130792	59043	-17272	64348
Хиславичский	-1053	64709	15948	40150
Холм-Жирковский	-9213	-225716	-6162282	-168969
Шумячский	-9715	-12176	8231	99622
Ярцевский	336339	478454	-1137304	3018018

¹⁾ Данные приведены по бухгалтерской отчетности. Знак (-) означает убыток. За 2019 г. информация сформирована на основании данных, полученных из государственного информационного ресурса бухгалтерской (финансовой) отчетности (оператор – ФНС России) по состоянию на 3 июля 2020 г. и данных, предоставленных в органы государственной статистики.

85 ЛЕТ СМОЛЕНСКОЙ ОБЛАСТИ

ПРИБЫЛЬНЫЕ ОРГАНИЗАЦИИ И СУММА ПРИБЫЛИ¹⁾

	2000			2010		
	число организаций, получивших прибыль	удельный вес прибыльных организаций в общем числе, процентов	сумма прибыли, млн. рублей	число организаций, получивших прибыль	удельный вес прибыльных организаций в общем числе, процентов	сумма прибыли, тыс. рублей
Всего по области	2277	59,0	3532957	3839	77,2	14003572
<i>в том числе:</i>						
городские округа						
город Смоленск	1269	74,7	2002470	2278	80,2	6634145
город Десногорск	75	58,6	578252	104	80,6	358889
муниципальные районы						
Велижский	10	24,4	3651	16	57,1	26801
Вяземский	139	60,2	271069	166	71,2	375388
Гагаринский	103	57,9	102186	88	67,2	374533
Глинковский	3	18,8	178	13	72,2	13333
Демидовский	20	35,1	4212	12	66,7	37286
Дорогобужский	35	40,2	182178	48	63,2	3526031
Духовщинский	9	16,7	685	25	65,8	30804
Ельнинский	20	32,8	4572	13	65,0	11551
Ершичский	9	25,7	547	14	66,7	6442
Кардымовский	16	36,4	2119	37	72,5	49346
Краснинский	15	34,1	4299	43	71,7	69045
Монастырщинский	15	27,8	2906	22	62,9	51480
Новодугинский	13	40,6	10748	31	77,5	83340
Починковский	50	47,6	31601	42	67,7	94273
Рославльский	109	54,0	120208	168	80,8	322357
Руднянский	31	39,7	12759	88	77,2	337115
Сафоновский	93	56,0	86671	140	72,9	618799
Смоленский	64	54,2	35440	172	81,5	417406
Сычевский	19	35,8	9626	27	75,0	108902
Темкинский	5	20,8	1500	16	53,3	18738
Угранский	5	15,6	255	19	86,4	12893
Хиславичский	14	35,0	3341	26	63,4	26078
Холм-Жирковский	15	34,1	1593	21	72,4	40706
Шумячский	10	25,6	19425	25	71,4	47176
Ярцевский	111	56,3	40466	185	73,1	310715

85 ЛЕТ СМОЛЕНСКОЙ ОБЛАСТИ

Продолжение табл.

	2018			2019		
	число организа- ций, полу- чивших прибыль	удельный вес при- быльных организа- ций в об- щем числе, процентов	сумма прибыли, тыс. рублей	число организа- ций, полу- чивших прибыль	удельный вес при- быльных организа- ций в об- щем числе, процентов	сумма прибыли, тыс. рублей
Всего по области	10829	78,3	41702458	10929	78,8	39034179
<i>в том числе:</i>						
городские округа						
город Смоленск	7334	78,8	24090187	7493	80,0	22173132
город Десногорск	155	84,7	337677	128	80,5	594331
муниципальные районы						
Велижский	42	71,2	35112	33	66,0	34288
Вяземский	446	74,0	2110776	480	74,7	2230835
Гагаринский	264	72,7	540158	283	70,9	1624986
Глинковский	10	71,4	5428	6	54,5	15250
Демидовский	34	69,4	82669	24	63,2	33065
Дорогобужский	94	76,4	7277662	98	71,0	4586875
Духовщинский	34	70,8	41086	28	68,3	25498
Ельнинский	29	64,4	11276	25	71,4	24070
Ершичский	31	86,1	2853	28	87,5	13457
Кардымовский	64	70,3	706289	55	73,3	426402
Краснинский	75	77,3	153585	71	79,8	121194
Монастырщинский	28	77,8	39853	22	71,0	24635
Новодугинский	40	80,0	274974	39	78,0	188724
Починковский	88	72,1	383065	79	72,5	158425
Рославльский	324	75,2	818766	315	77,2	1192008
Руднянский	224	81,8	791991	220	80,6	618159
Сафоновский	360	81,1	673113	373	79,9	713166
Смоленский	557	79,6	2352493	551	78,3	3322383
Сычевский	27	73,0	31664	26	74,3	4664
Темкинский	22	68,8	7549	17	53,1	13968
Угранский	54	76,1	138682	44	74,6	66497
Хиславичский	21	63,6	14358	21	65,6	78626
Холм-Жирковский	31	68,9	152389	23	63,9	28187
Шумячский	32	80,0	37034	28	77,8	23264
Ярцевский	409	81,3	591769	419	80,9	698090

85 ЛЕТ СМОЛЕНСКОЙ ОБЛАСТИ

Продолжение табл.

	2020			2021		
	число организаций, получивших прибыль	удельный вес прибыльных организаций в общем числе, процентов	сумма прибыли, тыс. рублей	число организаций, получивших прибыль	удельный вес прибыльных организаций в общем числе, процентов	сумма прибыли, тыс. рублей
Всего по области	11714	77,7	54213872	11878	79,3	81878414
<i>в том числе:</i>						
городские округа						
город Смоленск	8017	79,0	30455518	8185	80,2	33118902
город Десногорск	138	83,1	640872	135	84,4	808514
муниципальные районы						
Велижский	38	69,1	42336	35	71,4	73267
Вяземский	526	74,0	3302840	520	76,0	3967480
Гагаринский	310	70,5	4039474	306	71,7	5515704
Глинковский	5	71,4	1331	4	44,4	190
Демидовский	31	72,1	26676	37	71,2	102873
Дорогобужский	111	69,8	6428097	109	66,5	20197776
Духовщинский	31	66,0	21137	31	63,3	23450
Ельнинский	33	75,0	18497	31	68,9	43946
Ершичский	23	85,2	9807	18	75,0	7064
Кардымовский	55	71,4	815638	54	69,2	1294910
Краснинский	81	71,7	121544	74	77,9	278319
Монастырщинский	44	84,6	24514	23	69,7	25168
Новодугинский	34	64,2	170548	35	68,6	120358
Починковский	66	68,0	1109473	72	71,3	446576
Рославльский	288	72,7	993264	287	73,6	1526741
Руднянский	261	78,1	737243	258	81,1	1512089
Сафоновский	391	77,6	1044168	382	79,6	1026214
Смоленский	639	78,7	2868930	677	82,2	7807248
Сычевский	27	79,4	56854	29	78,4	52775
Темкинский	24	60,0	8730	26	61,9	2429
Угранский	53	75,7	57898	45	83,3	95125
Хиславичский	19	65,5	26441	20	74,1	47372
Холм-Жирковский	28	65,1	188454	25	61,0	100209
Шумячский	23	65,7	43990	22	71,0	104253
Ярцевский	418	78,4	959598	438	85,0	3579462

¹⁾ Данные приведены по бухгалтерской отчетности. За 2019 г. информация сформирована на основании данных, полученных из государственного информационного ресурса бухгалтерской (финансовой) отчетности (оператор – ФНС России) по состоянию на 3 июля 2020 г. и данных, предоставленных в органы государственной статистики.

85 ЛЕТ СМОЛЕНСКОЙ ОБЛАСТИ

УБЫТОЧНЫЕ ОРГАНИЗАЦИИ И СУММА УБЫТКА¹⁾

	2000			2010		
	число организа- ций, полу- чивших убыток	удельный вес убы- точных организа- ций в об- щем чис- ле, про- центов	сумма убытка, млн. рублей	число организа- ций, полу- чивших убыток	удельный вес убы- точных организа- ций в об- щем чис- ле, про- центов	сумма убытка, тыс. рублей
Всего по области	1582	41,0	1030646	1133	22,8	3990518
<i>в том числе:</i>						
городские округа						
город Смоленск	430	25,3	247905	563	19,8	1014769
город Десногорск	53	41,4	25654	25	19,4	48461
муниципальные районы						
Велижский	31	75,6	10872	12	42,9	5759
Вяземский	92	39,8	123565	67	28,8	213813
Гагаринский	75	42,1	28541	43	32,8	1202631
Глинковский	13	81,2	4789	5	27,8	1181
Демидовский	37	64,9	11670	6	33,3	7578
Дорогобужский	52	59,8	18837	28	36,8	55463
Духовщинский	45	83,3	20488	13	34,2	9566
Ельнинский	41	67,2	7288	7	35,0	5130
Ершичский	26	74,3	13932	7	33,3	6898
Кардымовский	28	63,6	21506	14	27,5	19602
Краснинский	29	65,9	7504	17	28,3	9004
Монастырщинский	39	72,2	13454	13	37,1	4373
Новодугинский	19	59,4	6488	9	22,5	17944
Починковский	55	52,4	39792	20	32,3	97638
Рославльский	93	46,0	62215	40	19,2	350351
Руднянский	47	60,3	24113	26	22,8	21439
Сафоновский	73	44,0	41631	52	27,1	288360
Смоленский	54	45,8	32664	39	18,5	64490
Сычевский	34	64,2	15198	9	25,0	233444
Темкинский	19	79,2	6658	14	46,7	10864
Угранский	27	84,4	10366	3	13,6	35560
Хиславичский	26	65,0	10319	15	36,6	52710
Холм-Жирковский	29	65,9	30481	8	27,6	12617
Шумячский	29	74,4	16530	10	28,6	7705
Ярцевский	86	43,7	178186	68	26,9	193168

85 ЛЕТ СМОЛЕНСКОЙ ОБЛАСТИ

Продолжение табл.

	2018			2019		
	число организаций, получивших убыток	удельный вес убыточных организаций в общем числе, процентов	сумма убытка, тыс. рублей	число организаций, получивших убыток	удельный вес убыточных организаций в общем числе, процентов	сумма убытка, тыс. рублей
Всего по области	3003	21,7	12695115	2935	21,2	13634604
<i>в том числе:</i>						
городские округа						
город Смоленск	1969	21,2	5667834	1871	20,0	8852494
город Десногорск	28	15,3	37080	31	19,5	43183
муниципальные районы						
Велижский	17	28,8	16148	17	34,0	13049
Вяземский	157	26,0	758098	163	25,3	1074412
Гагаринский	99	27,3	2019806	116	29,1	697285
Глинковский	4	28,6	973	5	45,5	2338
Демидовский	15	30,6	13460	14	36,8	16917
Дорогобужский	29	23,6	397639	40	29,0	562958
Духовщинский	14	29,2	8419	13	31,7	8833
Ельнинский	16	35,6	8924	10	28,6	3797
Ершичский	5	13,9	19781	4	12,5	1043
Кардымовский	27	29,7	383736	20	26,7	200239
Краснинский	22	22,7	14323	18	20,2	88255
Монастырщинский	8	22,2	3234	9	29,0	2530
Новодугинский	10	20,0	29219	11	22,0	40514
Починковский	34	27,9	104471	30	27,5	172570
Рославльский	107	24,8	1429231	93	22,8	570510
Руднянский	50	18,2	42432	53	19,4	48791
Сафоновский	84	18,9	481047	94	20,1	316898
Смоленский	143	20,4	721902	153	21,7	350084
Сычевский	10	27,0	42995	9	25,7	30875
Темкинский	10	31,2	7281	15	46,9	6679
Угранский	17	23,9	7890	15	25,4	7454
Хиславичский	12	36,4	15411	11	34,4	13917
Холм-Жирковский	14	31,1	161602	13	36,1	253903
Шумячский	8	20,0	46749	8	22,2	35440
Ярцевский	94	18,7	255430	99	19,1	219636

85 ЛЕТ СМОЛЕНСКОЙ ОБЛАСТИ

Продолжение табл.

	2020			2021		
	число организаций, получивших убыток	удельный вес убыточных организаций в общем числе, процентов	сумма убытка, тыс. рублей	число организаций, получивших убыток	удельный вес убыточных организаций в общем числе, процентов	сумма убытка, тыс. рублей
Всего по области	3360	22,3	19722812	3107	20,7	12130265
<i>в том числе:</i>						
городские округа						
город Смоленск	2136	21,0	5302435	2020	19,8	6293892
город Десногорск	28	16,9	34197	25	15,6	46135
муниципальные районы						
Велижский	17	30,9	8687	14	28,6	2416
Вяземский	185	26,0	400814	164	24,0	625769
Гагаринский	130	29,5	869355	121	28,3	602344
Глинковский	2	28,6	1138	5	55,6	13802
Демидовский	12	27,9	28358	15	28,8	23495
Дорогобужский	48	30,2	1131301	55	33,5	446497
Духовщинский	16	34,0	11464	18	36,7	19664
Ельнинский	11	25,0	14455	14	31,1	63842
Ершичский	4	14,8	1178	6	25,0	1857
Кардымовский	22	28,6	42298	24	30,8	39835
Краснинский	32	28,3	14959	21	22,1	24326
Монастырщинский	8	15,4	8387	10	30,3	11104
Новодугинский	19	35,8	44730	16	31,4	108046
Починковский	31	32,0	577276	29	28,7	664898
Рославльский	108	27,3	626327	103	26,4	734835
Руднянский	73	21,9	153271	60	18,9	108381
Сафоновский	113	22,4	279932	98	20,4	924796
Смоленский	173	21,3	1589319	147	17,8	471195
Сычевский	7	20,6	3312	8	21,6	10854
Темкинский	16	40,0	10559	16	38,1	19030
Угранский	17	24,3	75170	9	16,7	30777
Хиславичский	10	34,5	10493	7	25,9	7222
Холм-Жирковский	15	34,9	6350736	16	39,0	269178
Шумячский	12	34,3	35759	9	29,0	4631
Ярцевский	115	21,6	2096902	77	15,0	561444

¹⁾ Данные приведены по бухгалтерской отчетности. За 2019 г. информация сформирована на основании данных, полученных из государственного информационного ресурса бухгалтерской (финансовой) отчетности (оператор – ФНС России) по состоянию на 3 июля 2020 г. и данных, предоставленных в органы государственной статистики.

85 ЛЕТ СМОЛЕНСКОЙ ОБЛАСТИ

ДЕБИТОРСКАЯ ЗАДОЛЖЕННОСТЬ ПОКУПАТЕЛЕЙ ЗА ПРОДУКЦИЮ, ТОВАРЫ, РАБОТЫ, УСЛУГИ¹⁾

на конец года; тысяч рублей

	2000	2010
Всего по области	8600121	16887724
<i>в том числе:</i>		
городские округа		
город Смоленск	4190257	8936965
город Десногорск	2451960	791035
муниципальные районы		
Велижский	16059	1746
Вяземский	410820	1337496
Гагаринский	96222	947824
Глинковский	859	1315
Демидовский	11779	180629
Дорогобужский	236992	925780
Духовщинский	13439	21379
Ельнинский	10083	7113
Ершичский	4904	623
Кардымовский	105980	51142
Краснинский	5716	200869
Монастырщинский	11009	4615
Новодугинский	5556	12446
Починковский	42627	78233
Рославльский	337340	752336
Руднянский	22126	75869
Сафоновский	246412	817463
Смоленский	66553	194531
Сычевский	26067	572025
Темкинский	5535	2076
Угранский	7251	26685
Хиславичский	6045	11730
Холм-Жирковский	8180	261096
Шумячский	8332	23977
Ярцевский	252018	650726

85 ЛЕТ СМОЛЕНСКОЙ ОБЛАСТИ

Продолжение табл.

	2018	2019	2020	2021
Всего по области	41579945	47286767	50151927	63737669
<i>в том числе:</i>				
городские округа				
город Смоленск	22320404	26232313	26411146	31676702
город Десногорск	1467547	1420003	1458458	2141623
муниципальные районы				
Велижский	4868	4249	3651	9153
Вяземский	3082240	2883878	3006817	3635595
Гагаринский	3007665	3511530	3365915	4505427
Глинковский	... ²⁾	... ²⁾	... ²⁾	... ²⁾
Демидовский	1776	1548	2059	104614
Дорогобужский	1163807	461127	562612	4533469
Духовщинский	17538	18935	22075	23241
Ельнинский	16115	18819	... ²⁾	... ²⁾
Ершичский	... ²⁾	... ²⁾	... ²⁾	... ²⁾
Кардымовский	1898275	377737	1483273	1934066
Краснинский	12956	16142	20690	32391
Монастырщинский	5954	10059	10301	5644
Новодугинский	19049	15423	49414	80767
Починковский	14743	16662	36584	52240
Рославльский	896396	2074149	1018407	3213171
Руднянский	653105	810350	915321	1710241
Сафоновский	1384933	2023696	2532793	2825907
Смоленский	3244582	3234877	4084727	4741680
Сычевский	-	-	... ²⁾	... ²⁾
Темкинский	-	-	-	-
Угранский	... ²⁾	... ²⁾	... ²⁾	... ²⁾
Хиславичский	... ²⁾	... ²⁾	... ²⁾	... ²⁾
Холм-Жирковский	944762	3153523	3023261	17248
Шумячский	24334	21681	20566	19792
Ярцевский	1372134	934419	2067477	2408720

¹⁾ Без субъектов малого предпринимательства.

²⁾ В разделе данные не публикуются в целях обеспечения конфиденциальности первичных статистических данных, полученных от организаций, в соответствии с Федеральным законом от 29.11.2007 № 282-ФЗ «Об официальном статистическом учете и системе государственной статистики в Российской Федерации» (ст.4, п.5; ст.9, п.1).

85 ЛЕТ СМОЛЕНСКОЙ ОБЛАСТИ

КРЕДИТОРСКАЯ ЗАДОЛЖЕННОСТЬ ПОСТАВЩИКАМ¹⁾

на конец года; тысяч рублей

	2000	2010
Всего по области	7670350	22054534
<i>в том числе:</i>		
городские округа		
город Смоленск	3830737	10329646
город Десногорск	1145016	1613176
муниципальные районы		
Велижский	10935	8261
Вяземский	458082	2798117
Гагаринский	87357	647378
Глинковский	658	11730
Демидовский	12917	126792
Дорогобужский	307344	890967
Духовщинский	19773	95736
Ельнинский	7348	15674
Ершичский	10495	11574
Кардымовский	125309	19242
Краснинский	10445	204430
Монастырщинский	19079	14450
Новодугинский	12825	20489
Починковский	55162	138295
Рославльский	455865	1244966
Руднянский	34704	98366
Сафоновский	309751	1540459
Смоленский	74319	310882
Сычевский	23498	887566
Темкинский	10618	17384
Угранский	8398	141211
Хиславичский	6054	14103
Холм-Жирковский	18232	124156
Шумячский	8836	13834
Ярцевский	606593	715650

85 ЛЕТ СМОЛЕНСКОЙ ОБЛАСТИ

Продолжение табл.

	2018	2019	2020	2021
Всего по области	46064289	45819041	52819109	61929955
<i>в том числе:</i>				
городские округа				
город Смоленск	24262935	21945421	26035426	29788067
город Десногорск	1556949	1311244	1545263	2075716
муниципальные районы				
Велижский	10828	9495	8301	10083
Вяземский	4027325	3166554	2795444	2823455
Гагаринский	2607110	2510123	2349999	2869980
Глинковский	... ²⁾	... ²⁾	... ²⁾	... ²⁾
Демидовский	5612	6957	5877	75230
Дорогобужский	2140807	3350932	3203053	2580435
Духовщинский	17769	14441	5836	4697
Ельнинский	23935	30629	... ²⁾	... ²⁾
Ершичский	... ²⁾	... ²⁾	... ²⁾	... ²⁾
Кардымовский	1066729	469673	1357417	1268735
Краснинский	12221	13779	22684	42017
Монастырщинский	20854	28011	25406	20496
Новодугинский	21241	21162	56574	59586
Починковский	149771	126934	229643	73708
Рославльский	669116	2071740	1078995	3834121
Руднянский	1566013	1077953	1088635	1647074
Сафоновский	1599428	2012121	2398874	2950392
Смоленский	3332718	2627824	3958017	5363429
Сычевский	-	-	... ²⁾	... ²⁾
Темкинский	-	-	-	... ²⁾
Угранский	... ²⁾	... ²⁾	... ²⁾	... ²⁾
Хиславичский	... ²⁾	... ²⁾	... ²⁾	... ²⁾
Холм-Жирковский	1722286	4141582	3276714	3555726
Шумячский	62042	46534	37506	34468
Ярцевский	1114072	816048	3310372	2791376

¹⁾ Без субъектов малого предпринимательства.

85 ЛЕТ СМОЛЕНСКОЙ ОБЛАСТИ

ЗАДОЛЖЕННОСТЬ ПО ПЛАТЕЖАМ В БЮДЖЕТ¹⁾

на конец года; миллионов рублей

	2000				2010			
	всего	в том числе просроченная	из итога - в федеральный бюджет	в том числе просроченная	всего	в том числе просроченная	из итога - в федеральный бюджет	в том числе просроченная
Всего по области	3656,2	2812,4	2016,1	1632,0	2622,9	308,8	1855,4	203,7
<i>в том числе:</i>								
городские округа								
город Смоленск	1254,8	798,4	696,7	458,7	1480,3	43,2	1065,8	8,8
город Десногорск	1012,1	820,4	531,7	493,3	108,8	-	78,2	-
муниципальные районы								
Велижский	8,6	7,6	6,3	5,8	1,5	0,2	0,5	-
Вяземский	113,1	80,3	65,0	49,8	205,5	84,7	119,4	63,8
Гагаринский	48,2	37,2	30,9	23,2	87,0	-	66,1	-
Глинковский	0,7	0,5	0,4	0,3	1,2	0,1	1,2	0,1
Демидовский	9,1	8,3	5,9	5,5	3,1	1,3	1,0	-
Дорогобужский	44,1	38,4	32,6	29,7	171,3	7,1	137,6	4,0
Духовщинский	18,1	16,6	7,5	6,6	9,3	-	3,2	-
Ельнинский	11,9	9,1	5,6	4,4	2,5	-	1,6	-
Ершичский	6,2	5,4	3,7	3,1	0,7	0,1	0,3	0,1
Кардымовский	13,0	10,4	5,8	4,4	17,3	11,4	15,7	10,7
Краснинский	6,9	5,7	4,7	3,9	0,5	-	0,2	-
Монастырщинский	14,1	12,1	8,0	7,0	3,1	-	2,2	-
Новодугинский	5,1	4,3	3,0	2,7	2,9	1,0	1,1	0,1
Починковский	34,6	29,8	19,7	17,1	25,7	7,5	17,9	5,6
Рославльский	130,1	106,3	87,6	71,9	191,6	124,4	127,6	87,4
Руднянский	23,0	19,8	14,4	12,3	9,2	3,1	8,4	3,0
Сафоновский	168,2	132,4	116,0	94,8	76,8	3,6	62,2	1,0
Смоленский	40,0	24,1	26,3	15,1	43,9	9,4	37,7	9,4
Сычевский	13,9	10,3	7,1	5,3	23,5	4,8	20,9	4,8
Темкинский	4,3	3,6	2,0	1,8	2,3	0,5	0,5	0,1
Угранский	7,3	5,2	5,5	3,7	2,2	-	0,4	-
Хиславичский	3,6	3,2	1,5	1,4	3,2	1,2	2,6	1,2
Холм-Жирковский	20,8	16,3	11,1	8,7	19,9	0,6	14,8	0,1
Шумячский	10,0	8,9	7,1	6,6	5,4	0,3	4,3	-
Ярцевский	634,4	597,8	310,0	294,9	124,0	4,0	64,0	3,3

85 ЛЕТ СМОЛЕНСКОЙ ОБЛАСТИ

Продолжение табл.

	2018		2019		2020		2021	
	всего	в том числе просроченная	всего	в том числе просроченная	всего	в том числе просроченная	всего	в том числе просроченная
Всего по области	2817,5	189,9	3712,2	300,7	6807,0	733,4	6125,4	611,9
<i>в том числе:</i>								
городские округа								
город Смоленск	1528,6	49,9	2082,9	57,3	3952,2	80,3	2538,3	... ²⁾
город Десногорск	109,4	... ²⁾	105,6	... ²⁾	77,4	... ²⁾	66,5	-
муниципальные районы								
Велижский	1,6	-	1,9	-	2,0	-	... ²⁾	... ²⁾
Вяземский	183,5	... ²⁾	211,0	... ²⁾	161,0	-	288,9	... ²⁾
Гагаринский	83,3	-	166,3	... ²⁾	130,2	... ²⁾	235,7	... ²⁾
Глинковский	... ²⁾	... ²⁾	... ²⁾	-	... ²⁾	-	-	-
Демидовский	0,5	-	0,3	-	0,7	-	25,3	-
Дорогобужский	91,1	... ²⁾	104,4	... ²⁾	252,7	... ²⁾	828,9	... ²⁾
Духовщинский	2,0	... ²⁾	2,1	... ²⁾	3,0	... ²⁾	5,1	... ²⁾
Ельнинский	2,7	... ²⁾	4,8	... ²⁾	... ²⁾	-	... ²⁾	... ²⁾
Ершичский	... ²⁾	-	... ²⁾	-	... ²⁾	-	... ²⁾	-
Кардымовский	108,8	-	84,5	-	241,1	-	267,3	-
Краснинский	5,6	... ²⁾	5,4	... ²⁾	6,5	... ²⁾	9,4	... ²⁾
Монастырщинский	0,6	-	1,2	-	2,7	-	4,0	-
Новодугинский	4,0	-	3,4	-	15,8	-	10,4	-
Починковский	20,7	-	14,2	-	21,4	-	23,7	-
Рославльский	42,6	-	60,1	-	97,2	-	69,6	-
Руднянский	29,5	-	20,4	-	10,1	-	12,2	-
Сафоновский	198,6	102,5	312,9	151,2	412,2	154,9	493,1	... ²⁾
Смоленский	172,2	-	159,9	-	200,0	-	257,7	-
Сычевский	-	-	-	-	... ²⁾	-	-	-
Темкинский	-	-	-	-	-	-	... ²⁾	-
Угранский	... ²⁾	-	... ²⁾	-	... ²⁾	-	... ²⁾	-
Хиславичский	... ²⁾	-	... ²⁾	-	... ²⁾	-	... ²⁾	-
Холм-Жирковский	182,6	... ²⁾	298,0	... ²⁾	411,8	386,1	355,8	... ²⁾
Шумячский	25,2	... ²⁾	29,6	... ²⁾	30,7	... ²⁾	17,2	... ²⁾
Ярцевский	14,3	... ²⁾	28,5	... ²⁾	759,3	-	598,4	-

¹⁾ Без субъектов малого предпринимательства

МЕТОДОЛОГИЧЕСКИЕ ПОЯСНЕНИЯ

Национальное богатство.

Основные фонды - произведенные активы, подлежащие использованию неоднократно или постоянно в течение длительного периода, но не менее одного года, для производства товаров, оказания рыночных и нерыночных услуг, для управленческих нужд либо для предоставления другим организациям за плату во временное владение и пользование или во временное пользование.

К основным фондам относятся здания, сооружения, машины и оборудование, транспортные средства, рабочий и продуктивный скот, многолетние насаждения и другие виды основных фондов.

В составе основных фондов учтены основные фонды организаций всех форм собственности, а также находящиеся в собственности физических лиц.

Данные о наличии основных фондов приводятся по **полной учетной стоимости**. Она равна сумме учитываемых в бухгалтерских балансах организаций остаточной балансовой стоимости основных фондов и величины накопленного износа. Эта стоимость отражает наличие основных фондов без учета постепенной утраты их потребительских свойств в процессе эксплуатации.

Степень износа основных фондов - отношение накопленного к определенной дате износа имеющихся основных фондов (разницы их полной учетной стоимости и остаточной балансовой стоимости) к полной учетной стоимости этих основных фондов на ту же дату, в процентах.

Износ основных фондов - частичная или полная утрата основными фондами потребительских свойств и стоимости в процессе эксплуатации, под воздействием сил природы и вследствие технического прогресса. Нормы и методы начисления износа определяются порядком бухгалтерского, налогового и статистического учета.

Коэффициент обновления основных фондов - отношение стоимости основных фондов, введенных в действие в течение года, к стоимости основных фондов на конец года, в процентах. Этот показатель отражает удельный вес новых (введенных за год) основных фондов в их общем объеме на конец года.

Коэффициент выбытия основных фондов - отношение ликвидированных за год основных фондов к их наличию на начало года, в процентах. Данный показатель, наряду с коэффициентом обновления, характеризует интенсивность процесса обновления основных фондов.

Ввод в действие основных фондов – стоимость законченных строительством и принятых в эксплуатацию в установленном порядке объектов строительства - зданий, сооружений, пусковых комплексов, их очередей, а также оборудования, инструмента, инвентаря, многолетних насаждений, рабочего и продуктивного скота.

Население. Первоисточником получения сведений о населении являются переписи населения.

Перепись населения – процесс сбора демографических, экономических и социальных данных, характеризующих каждого жителя страны или территории по состоянию на определенный момент времени.

Постоянное население – категория населения, объединяющая людей, которые имеют обычное (постоянное) место жительства в данном населенном пункте или на данной территории, включая временно отсутствующих.

Текущие оценки численности населения на 1 января рассчитываются на основании итогов последней переписи населения, к которым ежегодно прибавляются числа родившихся и прибывших на данную территорию и вычитаются числа умерших и выбывших с данной территории. Текущие оценки численности населения за прошедшие годы уточняются на основании итогов очередной переписи.

Относительные показатели за 2010 гг. рассчитаны с использованием численности населения, пересчитанной с учетом итогов ВПН-2010.

Распределение населения на **городское и сельское** производится по месту проживания, при этом городскими населенными пунктами считаются населенные пункты, отнесенные в установленном законодательном порядке к категории городских. Все остальные населенные пункты считаются сельскими.

Сведения о **рождениях, смертях, браках, разводах** основаны на ежегодной статистической разработке данных, содержащихся в записях актов гражданского состояния о рождении и смерти, о заключении и расторжении брака. В число родившихся включены только родившиеся живыми.

В соответствии со статьей 13.1 Федерального закона «Об актах гражданского состояния» от 15.11.1997 № 143-ФЗ с 1 октября 2018г. был введен в действие Единый государственный реестр записей актов гражданского состояния (ЕГР ЗАГС). Согласно статье 13.2 указанного Федерального закона Росстат с 1 октября 2018г. получает сведения о государственной регистрации рождений, смертей, заключения и расторжения браков из данного реестра.

Естественный прирост населения равен разности чисел родившихся и умерших. Он может иметь отрицательные значения.

Минимальный возраст вступления в брак, установленный законом, - 18 лет для мужчин и для женщин. В отдельных случаях, по решению органов местного самоуправления, он может быть снижен, но не более чем на 2 года.

Датой заключения брака считается дата его регистрации в органах ЗАГС. Брак считается расторгнутым с момента регистрации его расторжения.

Источником информации о **причинах смерти** являются записи в медицинских свидетельствах о смерти, составляемых врачом относительно заболевания, несчастного случая, убийства, самоубийства или другого внешнего воздействия (повреждения в результате действий, предусмотренных законом, повреждения без уточнения их случайного или преднамеренного характера, повреждения в результате военных действий), послуживших причиной смерти.

Разработка записей актов на умерших по причинам смерти до 1999 года производилась применительно к Краткой номенклатуре причин

смерти (1981 г.), основанной на Международной статистической классификации болезней, травм и причин смерти (IX пересмотр Всемирной организации здравоохранения 1975 г.), с 1999 года – по Краткой номенклатуре причин смерти (1997 г.), основанной на Международной статистической классификации болезней и проблем, связанных со здоровьем (X пересмотр Всемирной организации здравоохранения 1989 г.). С 2011 года разработка производится согласно Краткой номенклатуре причин смерти 2010 года, основанной на Международной статистической классификации болезней и проблем, связанных со здоровьем (X пересмотр Всемирной организации здравоохранения 1989 г.).

Общие коэффициенты рождаемости и смертности – отношение соответственно числа родившихся (живыми) и числа умерших в течение календарного года к среднегодовой численности населения. Исчисляются в промилле (на 1000 человек населения).

Коэффициент естественного прироста (убыли) – разность общих коэффициентов рождаемости и смертности. Исчисляется в промилле (на 1000 человек населения).

Общие коэффициенты брачности и разводимости – отношение числа зарегистрированных в течение календарного года браков и разводов к среднегодовой численности населения. Как и общие коэффициенты рождаемости и смертности они исчисляются в промилле (на 1000 человек населения).

Данные о **международной и внутрироссийской миграции** получены в результате разработки поступающих от Управления по вопросам миграции УМВД России по Смоленской области документов статистического учета прибытия и убытия. Листки статистического учета мигрантов составляются при регистрации и снятии с регистрационного учета населения по месту жительства, а также (с 2011г.) при регистрации по месту пребывания на срок 9 месяцев и более. Формирование числа выбывших осуществляется автоматически в процессе электронной обработки данных о миграции населения при перемещениях в пределах Российской Федерации, а также по истечении срока пребывания у мигрантов независимо от места прежнего жительства.

Понятия «прибывшие» и «выбывшие» характеризуют миграцию с некоторой условностью, так как одно и то же лицо может в течение года менять место постоянного жительства не один раз.

Миграционный прирост рассчитывается как разность чисел прибывших и выбывших. Он может иметь отрицательные значения.

Труд.

Данные о среднегодовой численности занятых в экономике формируются по основной работе один раз в год при составлении баланса трудовых ресурсов на основе сведений организаций, материалов выборочного обследования населения по проблемам занятости, данных органов исполнительной власти, досчетов численности занятых, не выявленной при проведении выборочного обследования населения по проблемам занятости.

Уровень жизни.

Денежные доходы населения включают выплаченную заработную плату наемных работников (начисленную заработную плату, скорректированную на изменение просроченной задолженности), доходы лиц, занятых предпринимательской деятельностью, социальные выплаты (пенсии, пособия, стипендии, страховые возмещения и прочие выплаты), доходы от собственности в виде процентов по вкладам, ценным бумагам, дивидендов и другие доходы.

Денежные доходы за вычетом обязательных платежей и взносов представляют собой **располагаемые денежные доходы населения**.

Реальные денежные доходы – относительный показатель, исчисленный путем деления индекса номинального размера (т. е. фактически сложившегося в отчетном периоде) денежных доходов населения на индекс потребительских цен за соответствующий временной период.

Среднедушевые денежные доходы (в месяц) исчисляются делением годового объема денежных доходов на 12 и на среднегодовую численность населения.

Среднемесячная номинальная начисленная заработная плата работников организаций исчисляется делением фонда начисленной заработной платы работников на среднесписочную численность работников и на количество месяцев в периоде. В фонд заработной платы включаются начисленные работникам суммы оплаты труда в денежной и неденежной формах за отработанное и неотработанное время, компенсационные выплаты, связанные с режимом работы и условиями труда, доплаты и надбавки, премии, единовременные поощрительные выплаты, а также оплата питания и проживания, имеющая системный характер. Пособия, получаемые работниками из государственных внебюджетных фондов, не включаются в фонд заработной платы и среднемесячную заработную плату.

Реальная начисленная заработная плата работников организаций характеризует покупательную способность заработной платы в отчетном периоде в связи с изменением цен на потребительские товары и услуги по сравнению с базисным периодом. Для этого рассчитывается индекс реальной начисленной заработной платы путем деления индекса номинальной начисленной заработной платы на индекс потребительских цен за один и тот же временной период.

К **пенсионерам** относятся лица, реализовавшие право на получение пенсии в соответствии с законодательством Российской Федерации и межгосударственными соглашениями, постоянно проживающие в Российской Федерации.

Средний размер назначенных пенсий определяется делением общей суммы назначенных пенсий (1990, 2000 гг. - с учетом компенсации) на численность пенсионеров, состоящих на учете в системе Пенсионного фонда Российской Федерации (до 2002 г. – в органах социальной защиты населения).

Реальный размер назначенных пенсий – относительный показатель, исчисленный путем деления индекса номинального размера (т.е. фактически

сложившегося в отчетном периоде) назначенных пенсий на индекс потребительских цен за соответствующий временной период.

Жилищный фонд - совокупность всех жилых помещений, находящихся на территории области.

В составе жилищного фонда не учитываются садовые дома, спортивные и туристские базы, мотели, кемпинги, санатории, дома отдыха, пансионаты, дома для приезжих, гостиницы, казармы, кельи, железнодорожные вагончики и другие строения.

В зависимости от формы собственности жилищный фонд подразделяется на частный, государственный и муниципальный жилищный фонд.

В связи с отсутствием нормативно-правового акта, устанавливающего порядок государственного учета жилищного фонда в Российской Федерации, в том числе его государственного технического учета (включая техническую инвентаризацию), официальная статистическая информация о жилищном фонде с 2013 года формируется не по полному кругу единиц учета.

Жилое помещение – изолированное помещение, которое является недвижимым имуществом и пригодно для постоянного проживания граждан (отвечает установленным санитарным и техническим правилам и нормам, иным требованиям законодательства).

Общая площадь жилых помещений определяется как сумма площадей всех частей таких помещений, включая площадь помещений вспомогательного использования, предназначенных для удовлетворения гражданами бытовых и иных нужд, связанных с их проживанием в жилом помещении, за исключением балконов, лоджий, веранд и террас.

Жилым домом признается индивидуально-определенное здание, которое состоит из комнат, а также помещений вспомогательного использования, предназначенных для удовлетворения гражданами бытовых и иных нужд, связанных с их проживанием в таком здании. Жилые дома, состоящие из более чем одной квартиры, относятся к многоквартирным жилым домам.

Квартирой признается структурно обособленное помещение в многоквартирном доме, обеспечивающее возможность прямого доступа к помещениям общего пользования в таком доме и состоящее из одной или нескольких комнат, а также помещений вспомогательного использования, предназначенных для удовлетворения гражданами бытовых и иных нужд, связанных с их проживанием в таком обособленном помещении.

Комнатой признается часть жилого дома или квартиры, предназначенная для использования в качестве места непосредственного проживания граждан в жилом доме или квартире.

Общая площадь жилых помещений, приходящаяся в среднем на одного жителя, рассчитывается делением размера всего жилищного фонда на конец года на численность постоянного населения на эту же дату.

Образование.

Дошкольное образование может быть получено – в организациях, осуществляющих образовательную деятельность по образовательным программам дошкольного образования, присмотр и уход за детьми:

- дошкольных образовательных организациях;
- общеобразовательных организациях, осуществляющих образовательную деятельность по образовательным программам дошкольного образования, присмотр и уход за детьми;
- профессиональных образовательных организациях и организациях высшего образования, осуществляющих образовательную деятельность по образовательным программам дошкольного образования, присмотр и уход за детьми;
- организациях дополнительного образования детей, осуществляющих образовательную деятельность по образовательным программам дошкольного образования, присмотр и уход за детьми;
- иных организациях, осуществляющих образовательную деятельность по образовательным программам дошкольного образования, присмотр и уход за детьми.

Согласно Закону Российской Федерации от 29.12.2012 № 273-ФЗ «Об образовании в Российской Федерации» к воспитанникам относятся лица, осваивающие образовательную программу дошкольного образования, лица, осваивающие основную образовательную программу с одновременным проживанием или нахождением в образовательной организации. Также в численность воспитанников включены дети, в отношении которых установлен только присмотр и уход.

Здравоохранение.

В общую численность врачей и среднего медицинского персонала включаются лица с высшим медицинским образованием и со средним медицинским образованием соответственно, занятые в лечебно-профилактических организациях, организациях служб по надзору в сфере защиты прав потребителей и благополучия человека, учреждениях социального обеспечения, клиниках ВУЗов и НИИ, дошкольных учреждениях, школах, домах ребенка и др.

В больничных организациях учету подлежат койки, оборудованные необходимым инвентарем, независимо от того, заняты они пациентами или нет.

В число амбулаторно-поликлинических организаций включаются все медицинские организации, которые ведут амбулаторный прием (поликлиники, амбулатории, диспансеры, поликлинические отделения и др.).

Санатории – предприятия, расположенные обычно в курортной местности и предоставляющие комплекс санаторно-оздоровительных и рекреационных услуг с использованием преимущественно природных факторов (климат, минеральные воды, грязи) и физиотерапевтических средств, диеты и режима.

Отдых и туризм.

Кемпинги – ограниченные территории с санитарными объектами, на которых располагаются шале, бунгало, палатки, стационарные фургоны, а также оборудованные площадки для размещения палаток и автодомов. В кемпингах к услугам проживающих могут быть предоставлены рестораны, магазины, спортивные и развлекательные сооружения, однако вышеперечисленные услуги не являются обязательными.

Базы отдыха, туристские базы, рекреационные центры (центры отдыха), туристские деревни (деревни отдыха) – предприятия, предполагающие в основном размещение в шале, бунгало или в стационарных фургонах, а также возможности и соответствующее оборудование для занятий спортом и развлечений, рестораны и магазины.

Гостиницы и аналогичные средства размещения - организации, которые предоставляют помещение для временного проживания. К ним относятся гостиницы, мотели, хостелы и другие организации гостиничного типа.

Под **туристской деятельностью** понимается туроператорская и турагентская деятельность, а также иная деятельность по организации путешествий.

Туроператорская деятельность - деятельность по формированию, продвижению и реализации туристского продукта, осуществляемая на основании лицензии юридическим лицом или индивидуальным предпринимателем.

Турагентская деятельность - деятельность по продвижению и реализации туристского продукта, осуществляемая на основании лицензии юридическим лицом или индивидуальным предпринимателем.

Туристская путевка - документ, содержащий условия путешествия, подтверждающий факт оплаты туристского продукта и являющийся бланком строгой отчетности.

Турист - лицо, посещающее страну (место) временного пребывания в лечебно-оздоровительных, рекреационных, познавательных, физкультурно-спортивных, профессионально-деловых, религиозных и иных целях без занятия деятельностью, связанной с получением дохода от источников в стране (месте) временного пребывания, на период от 24 часов до 6 месяцев подряд или осуществляющее не менее одной ночевки в стране (месте) временного пребывания.

Отдых детей и их оздоровление – совокупность мероприятий, обеспечивающих полноценный отдых детей, охрану и укрепление их здоровья, профилактику заболеваний у детей, занятие их физической культурой, спортом и туризмом, формирование у детей навыков здорового образа жизни, соблюдение ими режима питания и жизнедеятельности, развитие творческого потенциала в благоприятной среде при выполнении санитарно-гигиенических и санитарно-эпидемиологических требований.

Охрана окружающей среды.

Окружающая среда - совокупность компонентов природной среды, природных и природно-антропогенных объектов, а также антропогенных объектов.

Компоненты природной среды – земля, недра, почвы, поверхностные и подземные воды, атмосферный воздух, растительный, животный мир и иные организмы, а также озоновый слой атмосферы и околоземное космическое пространство, обеспечивающие в совокупности благоприятные условия для существования жизни на Земле.

Забор воды из природных водных объектов для использования - изъятие водных ресурсов из поверхностных (включая моря) водоемов и подземных горизонтов с целью дальнейшего потребления воды. В общий объем забора входят используемые шахтно-рудничные воды, получаемые при добыче полезных ископаемых.

Использование свежей воды - потребление забранных из различных источников водных ресурсов для удовлетворения хозяйственных нужд. В него не включается оборотное водопотребление, а также повторное использование сточной и коллекторно-дренажной воды.

Сброс сточных вод в поверхностные водоемы включает объемы нормативно чистых, нормативно очищенных и загрязненных стоков (производственных и коммунальных), сброшенных в поверхностные водоемы.

Загрязненные сточные воды - производственные и бытовые (коммунальные) стоки, сброшенные в поверхностные водные объекты без очистки (или после недостаточной очистки) и содержащие загрязняющие вещества в количествах, превышающих утвержденный предельно допустимый сброс. В них не включаются коллекторно-дренажные воды, отводимые с орошаемых земель для полива.

Выбросы в атмосферу загрязняющих веществ - поступление в атмосферный воздух загрязняющих веществ (оказывающих неблагоприятное воздействие на здоровье населения и окружающую среду) от стационарных и передвижных источников выбросов. Учитываются все загрязнители, поступающие в атмосферный воздух как после прохождения пылегазоочистных установок (в результате неполного улавливания и очистки) на организованных источниках загрязнения, так и без очистки от организованных и неорганизованных источников загрязнения. Учет выбросов загрязняющих атмосферу веществ ведется как по их агрегатному состоянию (твердые, газообразные и жидкие), так и по отдельным веществам (ингредиентам).

Стационарный источник загрязнения атмосферы - неподвижной технологический агрегат (установка, устройство, аппарат и т.п.), выделяющий в процессе эксплуатации загрязняющие атмосферу вещества. Сюда же относятся другие объекты (терриконы, резервуары и т.д.).

Количество уловленных и обезвреженных загрязняющих атмосферу веществ включает все виды загрязнителей, уловленных (обезвреженных) на пылеулавливающих (газоочистных) установках, из общего их объема, отходящего от стационарных источников.

Отходы производства и потребления - вещества или предметы, которые образованы в процессе производства, выполнения работ, оказания услуг или в процессе потребления, которые удаляются, предназначены для удаления или подлежат удалению.

Опасные отходы - отходы, которые содержат вредные вещества, обладающие опасными свойствами (токсичностью, взрывоопасностью, пожароопасностью, высокой реакционной способностью) или содержащие возбудителей инфекционных болезней, либо которые могут представлять непосредственную или потенциальную опасность для окружающей природной среды и здоровья человека самостоятельно или при вступлении в контакт с другими веществами.

Использование отходов – применение отходов для производства товаров (продукции), выполнения работ, оказания услуг или для получения энергии.

Утилизация отходов - использование отходов для производства товаров (продукции), выполнения работ, оказания услуг, включая повторное применение отходов, в том числе повторное применение отходов по прямому назначению (рециклинг), их возврат в производственный цикл после соответствующей подготовки (регенерация), а также извлечение полезных компонентов для их повторного применения (рекуперация).

Обезвреживание отходов – уменьшение массы отходов, изменение их состава, физических и химических свойств (включая сжигание и (или) обеззараживание отходов на специализированных установках) в целях снижения негативного воздействия отходов на здоровье человека и окружающую природную среду.

Стационарный источник загрязнения атмосферы – неподвижной технологический агрегат (установка, устройство, аппарат и т.п.), выделяющий в процессе эксплуатации загрязняющие атмосферу вещества. Сюда же относятся и другие объекты, выделяющие вредные вещества.

Инвестиции в основной капитал, направленные на охрану окружающей среды и рациональное использование природных ресурсов включают инвестиции в основной капитал, направленные на природоохранные мероприятия, осуществляемые за счет всех источников финансирования как в составе вновь строящихся предприятий, так и на действующих предприятиях. К ним относятся затраты, направленные на строительство, реконструкцию (включая расширение и модернизацию) объектов, которые приводят к увеличению их первоначальной стоимости, приобретение машин, оборудования, транспортных средств и т.д.

Система национальных счетов. Основным показателем системы национальных счетов регионального уровня и важнейшим обобщающим показателем экономического развития региона является **валовой региональный продукт (ВРП)**. ВРП – суммарная стоимость товаров и услуг, созданных резидентами экономики региона и предназначенных для конечного использования, потребления и накопления. Валовой региональный продукт рассчитывается производственным методом как разница между выпуском и промежуточным потреблением.

Предприятия и организации. В разделе приводятся данные о предприятиях и организациях Статрегистра, сформированного на основе сведений о государственной регистрации, предоставляемых ФНС России из Единого государственного реестра юридических лиц с использованием сведений о государственной регистрации юридических лиц, поступивших в органы государственной статистики до введения в действие Федерального закона «О государственной регистрации юридических лиц и индивидуальных предпринимателей», не перерегистрированных и не ликвидированных в установленном порядке.

Государственной собственностью в Российской Федерации является имущество, принадлежащее на праве собственности Российской Федерации (федеральная собственность), и имущество, принадлежащее на праве собственности субъектам Российской Федерации - республикам, краям, областям, городам федерального значения, автономной области, автономным округам (собственность субъектов Российской Федерации).

Земля и другие природные ресурсы, не находящиеся в собственности граждан, юридических лиц либо муниципальных образований, являются государственной собственностью.

Имущество, принадлежащее на праве собственности городским и сельским поселениям, а также другим муниципальным образованиям, является **муниципальной собственностью**.

Частной собственностью является имущество, принадлежащее на праве собственности гражданам и юридическим лицам, за исключением отдельных видов имущества, которое в соответствии с законом не может принадлежать гражданам или юридическим лицам.

Граждане и юридические лица являются собственниками имущества, переданного им в качестве вкладов (взносов) их учредителями (участниками, членами), а также имущества, приобретенного ими по иным основаниям.

Собственностью общественных и религиозных организаций (объединений) является имущество, принадлежащее на праве собственности общественным и религиозным организациям (объединениям).

Иностранной собственностью на территории Российской Федерации является имущество, принадлежащее на праве собственности международным организациям, иностранным государствам, иностранным юридическим лицам, иностранным гражданам и лицам без гражданства.

Промышленное производство.

Индекс производства - относительный показатель, характеризующий изменение масштабов производства в сравниваемых периодах. Различают индивидуальные и сводные индексы производства. Индивидуальные индексы отражают изменение выпуска одного продукта и исчисляются как отношение объемов производства данного вида продукта в натурально-вещественном выражении в сравниваемых периодах. Сводный индекс производства характеризует совокупные изменения всех видов продукции и отражает изменение создаваемой в процессе производства стоимости в результате изменения только физического объема производимой продукции. Для исчисления сводного индекса производства индивидуальные индексы по кон-

кретным видам продукции поэтапно агрегируются в индексы по видам деятельности, подгруппам, группам, подклассам, классам и разделам ОКВЭД2.

Индекс промышленного производства - агрегированный индекс производства по видам экономической деятельности «Добыча полезных ископаемых», «Обрабатывающие производства», «Обеспечение электрической энергией, газом и паром; кондиционирование воздуха», «Водоснабжение; водоотведение, организация сбора и утилизации отходов, деятельность по ликвидации загрязнений».

Объем отгруженных товаров собственного производства, выполненных работ и услуг собственными силами - стоимость отгруженных или отпущенных в порядке продажи, а также прямого обмена (по договору мены) всех товаров собственного производства, работ и услуг, выполненных (оказанных) собственными силами. Разработка данного показателя в ОКВЭД2 осуществляется с 2017 года.

Объем отгруженных товаров представляет собой стоимость товаров, которые произведены данным юридическим лицом и фактически отгружены (переданы) в отчетном периоде на сторону (другим юридическим и физическим лицам), включая товары, сданные по акту заказчику на месте, независимо от того, поступили деньги на счет продавца или нет.

Объем работ и услуг, выполненных собственными силами, представляет собой стоимость работ и услуг, оказанных (выполненных) организацией другим юридическим и физическим лицам.

Данные приводятся в фактических отпускных ценах без налога на добавленную стоимость, акцизов и аналогичных обязательных платежей.

Группировки по видам экономической деятельности представляют собой совокупность соответствующих фактических видов деятельности, осуществляемых организациями, независимо от их основного вида экономической деятельности.

В ряде случаев в соответствии с принятой учетной политикой отдельные организации представляют данные в целом по юридическому лицу по месту его нахождения.

Производство продукции в натуральном выражении включает продукцию, выработанную организацией (независимо от вида основной деятельности) как из собственных сырья и материалов, так и из неоплачиваемых сырья и материалов заказчика (давальческого), предназначенную для отпуска другим юридическим и физическим лицам, своему капитальному строительству и своим подразделениям, зачисленную в состав основных средств или оборотных активов (например, спецодежда, спецоснастка), выданную своим работникам в счет оплаты труда, а также израсходованную на собственные производственные нужды. Давальческое сырье – это сырье, принадлежащее заказчику и переданное на переработку другим организациям для производства из него продукции в соответствии с заключенными договорами.

Данные за 2018-2021 годы приводятся в соответствии с Общероссийским классификатором продукции по видам экономической деятельности (ОКПД2).

Сельское хозяйство.

По категории «**сельскохозяйственные организации**» показаны данные по хозяйственным товариществам, обществам и партнерствам, обществам с ограниченной ответственностью, публичным и непубличным акционерным обществам, производственным кооперативам, унитарным предприятиям, подсобным хозяйствам несельскохозяйственных организаций и учреждений.

К **хозяйствам населения** относятся личные подсобные и другие индивидуальные хозяйства граждан в сельских и городских поселениях, а также хозяйства граждан, имеющих земельные участки в садоводческих, огороднических и дачных некоммерческих объединениях граждан.

Личные подсобные хозяйства - форма непредпринимательской деятельности по производству и переработке сельскохозяйственной продукции, осуществляемой личным трудом гражданина и членов его семьи в целях удовлетворения личных потребностей на земельном участке, предоставленном или приобретенном для ведения личного подсобного хозяйства. Землепользование хозяйств может состоять из приусадебных и полевых участков.

Садоводческое, огородническое или дачное некоммерческое объединение граждан – некоммерческая организация, учрежденная гражданами на добровольных началах для содействия ее членам в решении общих социально-хозяйственных задач ведения садоводства, огородничества и дачного хозяйства.

Крестьянское (фермерское) хозяйство представляет собой объединение граждан, связанных родством и (или) свойством, имеющих в общей собственности имущество и совместно осуществляющих предпринимательскую, производственную и иную хозяйственную деятельность (производство, переработку, хранение, транспортировку и реализацию сельскохозяйственной продукции), основанную на их личном участии.

Индивидуальный предприниматель по сельскохозяйственной деятельности – гражданин (физическое лицо), занимающийся предпринимательской деятельностью без образования юридического лица с момента его государственной регистрации в соответствии с Гражданским кодексом Российской Федерации и заявивший в Свидетельстве о государственной регистрации виды деятельности, отнесенные согласно Общероссийскому классификатору видов экономической деятельности (ОКВЭД) к сельскому хозяйству.

Продукция сельского хозяйства представляет собой сумму данных об объеме продукции растениеводства и животноводства всех сельхозпроизводителей, включая хозяйства индивидуального сектора (хозяйства населения, крестьянские (фермерские) хозяйства и индивидуальные предприниматели), в стоимостной оценке по фактически действовавшим ценам.

Продукция растениеводства включает стоимость сырых продуктов, полученных от урожая отчетного года – зерна, продукции технических культур (семян масличных культур, продукции льна), картофеля, овощей, плодов и ягод, кормовых культур (кормовых корнеплодов, однолетних и многолетних сеяных трав, убранных на сено, зеленую массу и силос), семян и посадочного материала сельскохозяйственных культур и многолетних насаждений, сто-

имость выращивания цветов и посадочного материала для декоративных целей и изменение стоимости незавершенного производства в растениеводстве от начала к концу года (посадка и выращивание до плодоношения сельскохозяйственных культур и многолетних насаждений).

Продукция животноводства включает стоимость сырых продуктов, полученных в результате выращивания и хозяйственного использования сельскохозяйственных животных и птицы (молока, шерсти, яиц и др.), стоимость выращивания (приплода, прироста, привеса) скота и птицы в отчетном году, стоимость продукции пчеловодства и др.

Для исчисления **индекса производства продукции сельского хозяйства** используется показатель ее объема в сопоставимых ценах предыдущего года. Индекс производства продукции сельского хозяйства - относительный показатель, характеризующий изменение объема произведенных продуктов растениеводства и животноводства в сравниваемых периодах.

Сельскохозяйственные угодья – земельные угодья, систематически используемые для получения сельскохозяйственной продукции. К ним относятся пашня, залежь, многолетние насаждения, сенокосы и пастбища.

Пашня – сельскохозяйственное угодье, систематически обрабатываемое и используемое под посевы сельскохозяйственных культур, включая посевы многолетних трав, а также чистые пары.

Посевные площади – часть пашни, занятая под посевы сельскохозяйственных культур.

Валовой сбор сельскохозяйственных культур включает в себя объем собранной продукции, как с основных, так и с повторных и междурядных посевов в сельскохозяйственных организациях, крестьянских (фермерских) хозяйствах, у индивидуальных предпринимателей и в хозяйствах населения.

Поголовье скота включает поголовье всех возрастных групп соответствующего вида сельскохозяйственных животных.

Производство скота и птицы на убой – показатель, характеризующий результат использования скота и птицы для забоя на мясо. Общий объем производства скота и птицы на убой отражается в живом весе и в пересчете на убойный вес и включает как проданные скот и птицу, подлежащие забоя, так и забитые в сельскохозяйственных организациях, крестьянских (фермерских) хозяйствах, у индивидуальных предпринимателей и в хозяйствах населения.

Производство молока характеризуется фактически надоем сырым коровьим и козьим молоком, независимо от того, было ли оно реализовано или потреблено в хозяйстве на выпойку молодняка. Молоко, высосанное молодняком при подсосном его содержании, в продукцию не включается и не учитывается при определении средних удоев.

Производство шерсти включает весь объем фактически настриженной невытравленной овечьей шерсти, а также тонкий и грубый волос коз. Шерсть, полученная с овчин при промышленной переработке их на кожу, в продукцию не включается.

Производство яиц включает их сбор за год от всех видов сельскохозяйственной птицы, в том числе яйца, пошедшие на воспроизводство птицы (инкубация и др.).

Строительство и инвестиции.

Здания жилого назначения (жилые дома) - жилым зданием (домом) считается индивидуально-определенное здание, которое состоит из комнат, а также помещений вспомогательного использования, предназначенных для удовлетворения гражданами бытовых и иных нужд, связанных с их проживанием в таком здании.

Общая площадь здания определяется как сумма площадей всех этажей здания (включая технические, мансардные, цокольные и подвальные), измеренных в пределах внутренних поверхностей наружных стен, а также площадей балконов и лоджий. Площади помещений определяются по их размерам, измеряемым между отделанными поверхностями стен и перегородок в уровне пола.

Общий строительный объем зданий определяется как сумма строительного объема выше отметки плюс минус 0,00 (надземная часть) и ниже этой отметки (подземная часть). Строительный объем надземной и подземной частей здания определяется в пределах ограничивающих поверхностей, проветриваемых подполий под зданиями, проектируемыми для строительства на вечномерзлых грунтах.

Общий строительный объем и площадь жилых зданий определяется в соответствии со СНиП 31-01-2003.

Общая площадь жилых помещений во введенных в эксплуатацию жилых и нежилых зданиях, жилых домах определяется как сумма площадей всех частей жилых помещений, включая площадь помещений вспомогательного использования, предназначенных для удовлетворения гражданами бытовых и иных нужд, связанных с их проживанием в жилом помещении, площадей лоджий, балконов, веранд, террас, подсчитываемых с соответствующими понижающими коэффициентами, а также жилых и подсобных помещений в построенных населением индивидуальных жилых домах. К помещениям вспомогательного использования относятся кухни, передние, холлы, внутриквартирные коридоры, ванные или душевые, туалеты, кладовые или хозяйственные встроенные шкафы. В домах-интернатах для престарелых и инвалидов, ветеранов, специальных домах для одиноких престарелых, детских домах к подсобным помещениям относятся столовые, буфеты, клубы, читальни, спортивные залы, приемные пункты бытового обслуживания и медицинского обслуживания.

В общую площадь введенных жилых домов не входит площадь вестибюлей, тамбуров, лестничных клеток, лифтовых холлов, общих коридоров, а также площадь в жилых домах, предназначенная для встроено-пристроенных помещений. В индивидуальных жилых домах, построенных населением, площади лоджий, балконов, веранд и террас в общую площадь жилых помещений не включаются.

При исчислении общей площади жилых домов учитывается площадь по внутреннему периметру жилых комнат, вспомогательных помещений внутри квартир (кухонь, коридоров, санитарных узлов, встроенных шкафов и

т.п.), площадь закрытых летних помещений (лоджий, балконов, террас) в жилых домах.

Квартирой признается структурно обособленное помещение в многоквартирном доме, обеспечивающее возможность прямого доступа к помещениям общего пользования в таком доме и состоящее из одной или нескольких комнат, а также помещений вспомогательного использования, предназначенных для удовлетворения гражданами бытовых и иных нужд, связанных с их проживанием в таком обособленном помещении.

Число построенных квартир включает число квартир в законченных строительством жилых домах квартирного и гостиничного типов и общежитиях, квартиры в нежилых зданиях, а также в индивидуальных жилых домах.

При исчислении показателя «число построенных квартир» понятие «квартира» определяется как комната или ряд комнат (дом) с удобствами в здании постоянного типа, предназначенном для жилья. Квартира должна иметь отдельный выход на улицу или на общее пространство внутри здания (лестница, коридор и т.п.).

Данные о жилищном строительстве с 2019 года приведены с учетом жилых домов, построенных населением на земельных участках, предназначенных для ведения садоводства, согласно Федеральному закону от 29.07.2017 № 217-ФЗ «О ведении гражданами садоводства и огородничества для собственных нужд и о внесении изменений в отдельные законодательные акты Российской Федерации». В целях обеспечения сопоставимости с предыдущими периодами относительные показатели рассчитаны без учета жилых домов, построенных на земельных участках, предназначенных для ведения садоводства.

Инвестиции в основной капитал - представляют собой совокупность затрат, направленных на строительство, реконструкцию (включая расширение и модернизацию) объектов, которые приводят к увеличению их первоначальной стоимости и повышению полезного эффекта использования (далее строительство), приобретение машин, оборудования, транспортных средств, производственного и хозяйственного инвентаря, бухгалтерский учет которых осуществляется в порядке, установленном для учета вложений во внеоборотные активы, инвестиции в объекты интеллектуальной собственности (с 2013 г.); культивируемые биологические ресурсы.

В состав инвестиций в основной капитал включены затраты, осуществленные за счет денежных средств граждан и юридических лиц, привлеченных организациями-застройщиками для долевого строительства.

Инвестиции в основной капитал приведены без затрат на приобретение основных средств, бывших в употреблении у других юридических и физических лиц, и объектов незавершенного строительства.

Данные по инвестициям в основной капитал приведены в фактически действовавших ценах. Начиная с 2001 года инвестиции в основной капитал учитываются без налога на добавленную стоимость.

Индексы физического объема инвестиций в основной капитал рассчитаны в сопоставимых ценах. В качестве сопоставимых цен приняты среднегодовые цены предыдущего года.

Распределение инвестиций в основной капитал по видам экономической деятельности осуществляется в соответствии с классификатором ОКВЭД2, исходя из назначения основных средств, т.е. той сферы деятельности, в которой они будут функционировать.

Транспорт. Как вид хозяйственной деятельности транспорт подразделяется на транспорт общего и необщего пользования.

Транспорт общего пользования - транспорт, удовлетворяющий потребности организаций всех видов экономической деятельности и населения в перевозках грузов и пассажиров, перемещающий различные виды продукции между производителями и потребителями, осуществляющий общедоступное транспортное обслуживание населения. К перевозкам транспортом общего пользования относятся перевозки на коммерческой основе (за плату) пассажиров (включая граждан, пользующихся правом бесплатного проезда на общественном транспорте) или грузов. Перевозка, осуществляемая коммерческой организацией, признается перевозкой транспортом общего пользования, если из закона, иных правовых актов или выданного этой организации разрешения (лицензии) вытекает, что эта организация обязана осуществлять перевозки грузов, пассажиров и багажа по обращению любого гражданина или юридического лица.

Договор перевозки транспортом общего пользования является публичным договором.

Транспорт необщего пользования (ведомственный), как правило, перевозит грузы и пассажиров своей организации.

Перевезено грузов (объем перевозок грузов) – количество грузов в тоннах, перевезенных транспортом. Учитывается по видам транспорта, сообщений, роду грузов, направлениям перевозок. Начальный момент процесса перевозок грузов отражается показателем «отправлено (отправление) грузов», конечный момент – показателем «прибыло (прибытие) грузов». По железнодорожному транспорту объем перевезенных грузов показан по моменту отправления. На автомобильном транспорте учет перевезенных грузов осуществляется по моменту прибытия.

Грузооборот транспорта - объем работы транспорта по перевозкам грузов. Единицей измерения является тонно-километр. Исчисляется суммированием произведений массы перевезенных грузов в тоннах на расстояние перевозки в километрах.

Перевезено пассажиров – число пассажиров, перевезенных за определенный период времени (включая пассажиров, пользующихся правом бесплатного и льготного проезда). Учитывается по видам транспорта и видам сообщения. Единицей наблюдения в статистике перевозок пассажиров является пассажиропоездка. Момент учета отправленных пассажиров на железнодорожном, автомобильном, городском электрическом транспорте определяется по моменту приобретения билета.

Пассажирооборот – объем работы транспорта по перевозкам пассажиров. Единицей измерения является пассажиро-километр, т.е. перемещение пассажира на расстояние в 1 километр. Определяется суммированием произведений числа пассажиров по каждой позиции перевозки на расстояние

перевозки; вычисляется отдельно по видам транспорта, сообщения и другим признакам.

Эксплуатационная длина железнодорожных путей общего пользования – протяженность в километрах железнодорожных линий общего пользования, измеряемая по оси главного пути, а на многопутных линиях – кратчайшего главного пути между осями отдельных пунктов (станций, разъездов, обгонных пунктов), ограничивающих эту линию.

Автомобильная дорога – это объект транспортной инфраструктуры, предназначенный для движения транспортных средств и включающий в себя земельные участки в границах полосы отвода автомобильной дороги и расположенные на них или под ними конструктивные элементы (дорожное полотно, дорожное покрытие и подобные элементы) и дорожные сооружения, являющиеся ее технологической частью, – защитные дорожные сооружения, искусственные дорожные сооружения, производственные объекты, элементы обустройства автомобильных дорог.

Протяженность автомобильной дороги исчисляется от начального населенного пункта до конечного населенного пункта. Протяженность автомобильной дороги в границах населенного пункта исчисляется от начальной точки до конечной точки автомобильной дороги по ее центральной оси. Протяженность отдельных участков, включая улицы, образующих дорожную сеть, суммируется.

Автомобильные дороги в зависимости от вида разрешенного использования подразделяются на автомобильные дороги **общего** и **необщего пользования**.

К автомобильным дорогам **общего пользования** относятся автомобильные дороги, предназначенные для движения транспортных средств неограниченного круга лиц. К автомобильным дорогам общего пользования относятся: **дороги федерального значения**, относящиеся к федеральной собственности, **дороги регионального или межмуниципального значения**, относящиеся к собственности субъектов Российской Федерации, **дороги местного значения**, относящиеся к муниципальной собственности.

К автомобильным дорогам **необщего пользования** относятся автомобильные дороги, находящиеся в собственности юридических лиц – организаций всех видов экономической деятельности.

К **твердому покрытию автодорог** относятся: усовершенствованное покрытие (цементобетонное, асфальтобетонное, из щебня и гравия, обработанных вяжущими материалами) и покрытие переходного типа (из щебня и гравия (шлака), не обработанных вяжущими материалами, каменные мостовые; из грунтов и местных малопрочных материалов, обработанных вяжущими материалами).

Торговля и услуги населению.

Оборот розничной торговли – выручка от продажи товаров населению для личного потребления или использования в домашнем хозяйстве за наличный расчет или оплаченных по кредитным карточкам, расчетным чекам банков, по перечислениям со счетов вкладчиков, по поручению физического лица без открытия счета, посредством платежных карт (электронных денег).

Стоимость товаров, проданных (отпущенных) отдельным категориям населения со скидкой или полностью оплаченных органами социальной защиты, включается в оборот розничной торговли в полном объеме. В оборот розничной торговли не включается стоимость товаров, проданных (отпущенных) из розничной торговой сети юридическим лицам (в том числе организациям социальной сферы, спецпотребителям и т.п.) и индивидуальным предпринимателям, и оборот общественного питания.

До 2010 г. приводятся данные об обороте розничной торговли продовольственными товарами, который помимо стоимости проданных населению продуктов питания, включает стоимость алкогольных напитков. С 2010 г. приводятся данные об обороте розничной торговли пищевыми продуктами, включая напитки, и табачными изделиями.

Оборот розничной торговли включает данные как по организациям, для которых эта деятельность является основной, так и по организациям других видов деятельности, осуществляющим продажу товаров населению через собственные торговые заведения. Оборот розничной торговли также включает стоимость товаров, проданных населению индивидуальными предпринимателями и физическими лицами на розничных рынках и ярмарках.

Оборот розничной торговли формируется по данным сплошного федерального статистического наблюдения за организациями, не относящимися к субъектам малого предпринимательства, которое проводится с месячной периодичностью, ежеквартальных выборочных обследований малых предприятий розничной торговли (за исключением микропредприятий) и розничных рынков и ярмарок, а также ежегодных выборочных обследований индивидуальных предпринимателей и микропредприятий с распространением полученных данных на генеральную совокупность объектов наблюдения.

Оборот общественного питания – выручка от продажи собственной кулинарной продукции и покупных товаров без кулинарной обработки, проданных населению для потребления, главным образом, на месте, а также организациям и индивидуальным предпринимателям для организации питания различных контингентов населения.

В оборот общественного питания включается стоимость кулинарной продукции и покупных товаров, отпущенных: работникам организаций с последующим удержанием из заработной платы; на дом по заказам населения; на рабочие места по заказам организаций и индивидуальных предпринимателей; транспортным организациям в пути следования сухопутного, воздушного, водного транспорта; для обслуживания приемов, банкетов и т.п.; организациями общественного питания организациям социальной сферы (школам, больницам, санаториям, домам престарелых и т.п.) в объеме фактической стоимости питания; по абонеентам, талонам и т.п. в объеме фактической стоимости питания; стоимость питания в учебных учреждениях, в том числе предоставляемого для отдельных категорий учащихся на льготной основе за счет средств бюджета, включается в объеме фактической стоимости питания.

Оборот общественного питания включает данные как по организациям, для которых эта деятельность является основной, так и по организациям других видов деятельности, осуществляющим продажу кулинарной продук-

ции и покупных товаров для потребления, главным образом, на месте через собственные заведения общественного питания.

Оборот общественного питания формируется по данным сплошного федерального статистического наблюдения за организациями, не относящимися к субъектам малого предпринимательства, которое проводится с месячной периодичностью, ежеквартального выборочного обследования малых предприятий (за исключением микропредприятий), а также ежегодных выборочных обследований индивидуальных предпринимателей и микропредприятий с распространением полученных данных на генеральную совокупность объектов наблюдения.

В соответствии с требованиями системы национальных счетов оборот розничной торговли (общественного питания) организаций досчитывается на объемы деятельности, не наблюдаемой прямыми статистическими методами.

Оборот розничной торговли (общественного питания) приводится в фактических продажных ценах, включающих торговую наценку (наценку общественного питания), налог на добавленную стоимость и аналогичные обязательные платежи.

Динамику оборота розничной торговли (общественного питания) характеризует индекс физического объема, который определяется путем сопоставления величины оборота в сравниваемых периодах в сопоставимых ценах.

Объем платных услуг населению представляет собой денежный эквивалент объема услуг, оказанных резидентами российской экономики (юридическими лицами, индивидуальными предпринимателями, самозанятыми, нотариусами и адвокатами, учредившими адвокатские кабинеты), гражданам Российской Федерации, а также гражданам других государств (нерезидентам), потребляющим те или иные услуги на территории Российской Федерации. Этот показатель формируется на основании данных форм федерального статистического наблюдения и оценки ненаблюдаемой деятельности на рынке услуг по методологии, утвержденной приказом Росстата от 17.12.2021 №927. Идентификация услуг по видам осуществляется в соответствии с Общероссийским классификатором продукции по видам экономической деятельности ОК 034-2014 (КПЕС 2008), принятым и введенным в действие приказом Росстандарта от 31 января 2014 г. №14-ст (далее – ОКПД2).

Платные услуги населению включают в себя: бытовые, транспортные, почтовой связи и курьерские, телекоммуникационные, жилищные, коммунальные, услуги гостиниц и аналогичные услуги по предоставлению временного жилья, услуги системы образования, культуры, туристские, услуги физической культуры и спорта, медицинские, специализированных коллективных средств размещения, ветеринарные, юридические, услуги, предоставляемые гражданам пожилого возраста и инвалидам, и другие.

Научные исследования и инновации. Статистические данные охватывают организации, выполняющие научные исследования и разработки.

Персонал, занятый научными исследованиями и разработками - совокупность лиц, чья творческая деятельность, осуществляемая на систематической основе, направлена на увеличение и поиск новых областей при-

менения знаний, а также занятых оказанием прямых услуг, связанных с выполнением исследований и разработок. В статистике персонал, занятый исследованиями и разработками, учитывается как списочный состав работников организаций (соответствующих подразделений: образовательных организаций высшего образования, промышленных организаций и др.), выполняющих исследования и разработки.

В составе персонала, занятого исследованиями и разработками, выделяются четыре категории: исследователи, техники, вспомогательный и прочий персонал.

Исследователи - работники, профессионально занимающиеся исследованиями и разработками и непосредственно осуществляющие создание новых знаний, продуктов, методов и систем, а также управление указанными видами деятельности. Исследователи обычно имеют законченное высшее профессиональное образование.

Техники - работники, участвующие в исследованиях и разработках, и выполняющие технические функции, как правило, под руководством исследователей.

Вспомогательный персонал - работники, выполняющие вспомогательные функции, связанные с проведением исследований и разработок: работники планово-экономических, финансовых подразделений, патентных служб, подразделений научно-технической информации, научно-технических библиотек; рабочие, осуществляющие монтаж, наладку, обслуживание и ремонт научного оборудования и приборов; рабочие опытных (экспериментальных) производств; лаборанты, не имеющие высшего и среднего профессионального образования.

Прочий персонал - работники по хозяйственному обслуживанию, а также выполняющие функции общего характера, связанные с деятельностью организации в целом (работники бухгалтерии, кадровой службы, канцелярии, подразделений материально-технического обеспечения и т.п.)

Аспирантура – подготовка кадров высшей квалификации по программам научно-педагогических кадров в образовательных организациях высшего образования, организациях дополнительного профессионального образования и научных организациях.

К освоению программ подготовки научно-педагогических кадров в аспирантуре допускаются лица, имеющие образование не ниже высшего (специалитет или магистратура).

Подготовка аспирантов осуществляется по направлениям подготовки высшего образования, отраслям наук и специальностям, утвержденным Министерством образования и науки Российской Федерации.

Аспиранты – лица, обучающиеся в аспирантуре по программе подготовки научно-педагогических кадров

Внутренние затраты на исследования и разработки - затраты на выполнение исследований и разработок собственными силами организаций, включая как текущие, так и капитальные затраты в течение отчетного года независимо от источников финансирования.

Внутренние текущие затраты на исследования и разработки включают затраты на оплату труда, страховые взносы на обязательное пенсионное страхование (ОПС); на обязательное медицинское страхование (ОМС); на обязательное социальное страхование (ОСС), затраты на приобретение или изготовление специального оборудования (в том числе за счет себестоимости выполненных работ), другие материальные затраты (стоимость приобретаемых со стороны сырья, материалов, комплектующих изделий, полуфабрикатов, топлива, энергии, работ и услуг производственного характера и др.), прочие текущие затраты. При этом из состава затрат исключается сумма амортизационных отчислений на полное восстановление основных фондов.

Капитальные затраты – затраты на приобретение земельных участков, строительство или покупку зданий, приобретение оборудования, включаемого в состав основных фондов, и пр.

Инновационная деятельность – вся исследовательская (исследования и разработки), финансовая и коммерческая деятельность, которая в течение периода наблюдения направлена или приводит к созданию новых или усовершенствованных продуктов (товаров, услуг), значительно отличающихся от продуктов, производившихся организацией ранее, предназначенных для внедрения на рынке, новых или усовершенствованных бизнес-процессов, значительно отличающихся от предыдущих соответствующих бизнес-процессов организации, предназначенных для использования в практической деятельности.

Затраты на инновационную деятельность – выраженные в денежной форме фактические расходы на осуществление одного, нескольких или всех видов инновационной деятельности (связанной с процессом разработки и внедрения технологических инноваций и других нововведений), выполняемой в организации. В составе затрат на инновационную деятельность учитываются текущие и капитальные затраты. При этом не имеет значения, на какой стадии находится инновационный процесс: на завершающей, когда оборудование уже работает, освоено в эксплуатации, то есть налажено производство и выпускаются товары (работы, услуги), или на начальной, промежуточной стадии, например, когда еще осуществляется монтаж нового оборудования или оно только готово к эксплуатации, но пока не работало, не испытано в производстве и не использовалось при выпуске товаров (работ, услуг).

Цифровые технологии. Раздел содержит статистическую информацию о масштабах распространения и направлениях использования цифровых технологий организациями практически всех видов экономической деятельности.

Данные приведены по кругу обследуемых организаций (без субъектов малого предпринимательства).

Цифровые технологии - технологии сбора, хранения, обработки, поиска, передачи и представления данных в электронном виде.

Веб-сайт – место в сети Интернет, которое определяется адресом, имеет владельца и состоит из веб-страниц. Для целей статистического наблюдения организация считается имеющей веб-сайт, если у нее есть хотя

бы одна собственная страница в сети Интернет, на которой публикуется и регулярно (не реже одного раза в полгода) обновляется информация. При этом страница организации имеет уникальный адрес, по которому к ней может обратиться любой пользователь сети Интернет.

Глобальная информационная сеть охватывает совокупность электронно-вычислительных машин (ЭВМ) и/или их локальных сетей, которые могут быть расположены в любых точках земного шара, связанных между собой каналами дальней связи (коммутируемыми или выделенными), предоставляемыми телефонными компаниями или другими организациями связи. Глобальная информационная сеть обеспечивает пользователям возможность обмениваться информацией, совместно использовать технические и программные средства, информационные ресурсы.

Глобальная сеть может быть как общедоступной (Интернет), так и специализированной (корпоративной или ведомственной - Интранет, Экстранет). Если компьютер может получать или отправлять информацию в электронной форме на удаленные компьютеры, расположенные вне пределов одного или нескольких соседних зданий, то он считается подсоединенным к глобальной сети независимо от используемого оборудования, программного обеспечения, протоколов и регламентов информационного обмена.

Интернет - глобальное (всемирное) множество независимых компьютерных сетей, соединенных между собой для обмена информацией по стандартным открытым протоколам.

Интранет – распределенная корпоративная вычислительная сеть, базирующаяся на технологиях Интернета и предназначенная для обеспечения доступа сотрудников к корпоративным информационным электронным ресурсам.

Экстранет – это закрытая сеть, использующая интернет-протоколы, для безопасного обмена деловой информацией с поставщиками, продавцами, клиентами и другими деловыми партнерами. Может принимать форму дополнения к корпоративной сети или частной части веб-сайта предприятия.

Локальная вычислительная сеть(, в отличие от глобальной информационной сети,) соединяет две или более ЭВМ (возможно, разного типа), а также принтеры, сканеры, системы сигнализации (охранной, пожарной) и другое производственное оборудование или периферийные устройства, расположенные в пределах одного здания или нескольких соседних зданий, и не использует для этого средства связи общего назначения. Соединение одной ЭВМ с производственным оборудованием или периферийными устройствами не является локальной или глобальной сетью.

Под персональным компьютером (далее – ПК) понимается настольный (оборудование, требующее постоянного подключения к электросети и чаще всего установленное стационарно, – десктопы (например, системный блок и монитор представлены в виде отдельных устройств, соединенных между собой проводами, моноблоки) или портативный (переносной) (оборудование, использование которого не требует постоянного подключения к электросети – ноутбуки, нетбуки, смартбуки, планшетные компьютеры) компьютер. Это понятие не включает такое оборудование, как мобильные сотовые телефоны, карманные персональные компьютеры (КПК)

Организации, использовавшие сеть Интернет для размещения (получения) заказов на товары (работы, услуги) - организации, осуществлявшие продажу (закупку) товаров (работ, услуг) по заказам, полученным (переданным) в результате заполнения в интерактивном режиме специальной формы, размещенной на веб-сайте, или с использованием другого специализированного программного обеспечения. Заказы, переданные в виде обычного сообщения электронной почты, не учитываются.

Затраты на цифровые технологии представляют собой выраженные в денежной форме фактические расходы организации, связанные с закупкой вычислительной техники и программного обеспечения, оплатой услуг связи, обучением сотрудников разработке и применению цифровых технологий, оплатой услуг сторонних организаций и специалистов, а также прочие расходы на цифровые технологии, включая затраты организации на разработку программных средств собственными силами.

Финансы.

Сальдированный финансовый результат (прибыль минус убыток) - конечный финансовый результат, выявленный на основании бухгалтерского учета всех хозяйственных операций организаций. Представляет сумму прибыли (убытка) от продажи товаров, продукции (работ, услуг), основных средств, иного имущества организаций и чистых доходов от прочих операций. Данные по сальдированному финансовому результату приводятся в фактически действовавших ценах, структуре и методологии соответствующих лет.

Рентабельность организаций характеризует эффективность их деятельности. Рентабельность проданных товаров, продукции (работ и услуг) рассчитывается как соотношение сальдированного финансового результата (прибыль минус убыток) от проданных товаров, продукции (работ, услуг) и себестоимости проданных товаров, продукции (работ, услуг) с учетом коммерческих и управленческих расходов. В том случае, если сальдированный финансовый результат (прибыль минус убыток) от проданных товаров, продукции (работ, услуг) отрицательный – имеет место убыточность.

Рентабельность активов – соотношение сальдированного финансового результата (прибыль минус убыток) и стоимости активов организаций. В том случае, если сальдированный финансовый результат (прибыль минус убыток) отрицательный – имеет место убыточность.

Дебиторская задолженность - задолженность по расчетам с покупателями и заказчиками за товары, работы и услуги, в том числе задолженность, обеспеченная векселями полученными; задолженность по расчетам с дочерними и зависимыми обществами; суммы уплаченных другим организациям авансов по предстоящим расчетам в соответствии с заключенными договорами; задолженность по расчетам с прочими дебиторами, включающая в себя задолженность финансовых и налоговых органов (в том числе по переплате по налогам, сборам и прочим платежам в бюджет); задолженность работников организации по предоставленным им ссудам и займам за счет средств этой организации или кредита (ссуды на индивидуальное и кооперативное жилищное строительство, приобретение и благоустройство садовых участков, беспроцентные ссуды молодым семьям на улучшение жилищных условий или обзаведение домашним хозяйством и др.); задолженность под-

отчетных лиц, поставщиков по недостаткам товарно-материальных ценностей, обнаруженным при приемке; задолженность по государственным заказам, федеральным программам за поставленные товары, продукцию (работы, услуги), а также штрафы, пени и неустойки, признанные должником или по которым получены решения суда (арбитражного суда) или другого органа, имеющего в соответствии с законодательством Российской Федерации право на принятие решения об их взыскании, и отнесенные на финансовые результаты организации.

Кредиторская задолженность - задолженность по расчетам с поставщиками и подрядчиками за поступившие материальные ценности, выполненные работы и оказанные услуги, в том числе задолженность, обеспеченная векселями выданными; задолженность по расчетам с дочерними и зависимыми обществами по всем видам операций, с рабочими и служащими по оплате труда, представляющая собой начисленные, но не выплаченные суммы оплаты труда; задолженность по отчислениям на государственное социальное страхование, пенсионное обеспечение и медицинское страхование работников организации; задолженность по всем видам платежей в бюджет и внебюджетные фонды; задолженность организации по платежам по обязательному и добровольному страхованию имущества и работников организации и другим видам страхования, в которых организация является страхователем; авансы полученные, включающие сумму полученных авансов от сторонних организаций по предстоящим расчетам по заключенным договорам, а также штрафы, пени и неустойки, признанные организацией или по которым получены решения суда (арбитражного суда) или другого органа, имеющего в соответствии с законодательством Российской Федерации право на принятие решения об их взыскании и отнесенные на финансовые результаты.

Просроченная задолженность - задолженность, не погашенная в сроки, установленные договором.

Цены и тарифы.

Система показателей статистики цен представляет собой совокупность взаимосвязанных и взаимодополняющих показателей, характеризующих как уровни цен, так и их изменение.

Система показателей статистики цен представлена следующими направлениями:

- комплексная информация о динамике цен во всех секторах экономики, включая индексы цен;
- информация об уровнях и соотношениях цен на важнейшие виды продукции, потребительских товаров и платных услуг, оказанных населению.

Система показателей статистики цен используется как для изучения ценовых процессов в различных секторах экономики, так и при расчетах большинства стоимостных показателей на макроэкономическом уровне.

Система индексов цен, рассчитываемых органами статистики, включает в себя индексы цен и тарифов на товары и услуги на потребительском рынке, на рынке жилья, цен и тарифов производителей на промышленные товары и услуги, в строительстве, на грузовые перевозки и услуги связи для юридических лиц, а также цен на приобретенные промышленными, строительными и сельскохозяйственными организациями продукцию. Эти индексы

рассчитываются по данным регистрации цен и тарифов на товары (услуги)-представители по выборочному кругу организаций всех типов и форм собственности и отражают изменение цен по обобщенным потокам товаров и услуг.

Такой расчет является основным способом получения данных о динамике цен, базирующимся на международных стандартах и учитывающим особенности развития экономики. Расчет индексов цен строится на базе выборочного метода, основанного на предварительном отборе базовых организаций, территорий и товаров (услуг)-представителей. Базовые объекты разделяются по группам в соответствии с видом деятельности, местонахождением и по возможности другими характерными особенностями, такими как, например, тип торговой организации (небольшой магазин или универмаг), объем выпуска (продаж) или численность занятых и др.

В набор товаров (услуг)-представителей включаются важнейшие их виды и малые товарные группы с учетом их доли во всей изучаемой совокупности.

На базе собранной ценовой информации рассчитываются средние цены по товарам (услугам)-представителям и изменения средних цен.

Индекс потребительских цен (ИПЦ) измеряет отношение стоимости фиксированного набора товаров и услуг в ценах текущего периода к его стоимости в ценах предыдущего (базисного) периода и характеризует изменение во времени общего уровня цен на товары и услуги, приобретаемые населением для непроизводственного потребления. ИПЦ является одним из важнейших показателей, характеризующих инфляционные процессы в стране, и используется в целях осуществления государственной политики, анализа и прогноза ценовых процессов в экономике, пересмотра минимальных социальных гарантий, решения правовых споров, а также при пересчете ряда показателей системы национальных счетов из текущих цен в сопоставимые цены.

Индексы цен на первичном и вторичном рынках жилья рассчитываются на основе зарегистрированных цен соответственно на вновь построенные квартиры и на квартиры функционирующего жилого фонда, находящиеся в собственности, если они являются объектами совершения рыночных сделок.

Наблюдение ведется по выборочному кругу организаций, осуществляющих операции с недвижимостью в территориальных центрах и отдельных городах субъектов Российской Федерации. При регистрации цен на квартиры учитываются их количественные и качественные характеристики, а также район их расположения в городе.

Индексы цен производителей промышленных товаров (услуг) рассчитываются на основании регистрации цен на товары (услуги)-представители в базовых организациях, отобранных для сбора ценовой информации. Цены производителей представляют собой фактически сложившиеся на момент регистрации цены на произведенные товары (оказанные услуги), предназначенные для реализации на внутреннем рынке (без косвенных товарных налогов - налога на добавленную стоимость, акциза и т.п.). В качестве товаров-представителей принимаются однородные группы продук-

ции, близкие по основным качественным параметрам, используемому сырью, материалам и технологическим процессам при их производстве.

Рассчитанные по товарам-представителям индексы цен производителей последовательно агрегируются в индексы цен соответствующих видов, групп, классов, разделов экономической деятельности. В качестве весов используются данные об объеме производства в стоимостном выражении базисного периода.

Индексы цен производителей сельскохозяйственной продукции исчисляются на основании регистрации в отобранных для наблюдения сельскохозяйственных организациях цен на основные виды товаров-представителей, реализуемых заготовительным, перерабатывающим организациям, на рынке, через собственную торговую сеть, населению непосредственно с транспортных средств, на ярмарках, биржах, аукционах, организациям, коммерческим структурам и т.д. Цены производителей сельскохозяйственной продукции приводятся с учетом надбавок и скидок за качество реализованной продукции, без расходов на транспортировку, экспедирование, погрузку и разгрузку продукции, а также без налога на добавленную стоимость.

Сводный индекс цен на продукцию инвестиционного назначения отражает общее изменение цен в строительстве объектов различных видов экономической деятельности и рассчитывается как агрегированный показатель из индексов цен производителей на строительную продукцию, на машины и оборудование инвестиционного назначения и на прочую продукцию инвестиционного назначения, взвешенных по доле этих элементов в общем объеме инвестиций в основной капитал.

Расчет **индекса цен производителей на строительную продукцию** проводится на основе данных формы отчетности о ценах на материалы, детали и конструкции, приобретенные базовыми подрядными организациями, а также на базе технологических моделей, разработанных по видам экономической деятельности с учетом региональных особенностей строительства.

Индекс цен на машины и оборудование инвестиционного назначения, используемые в строительстве, исчисляется по данным об изменении цен производителей этого оборудования, а также транспортных, снабженческо-сбытовых расходов и ставки налога на добавленную стоимость.

Индекс цен на прочую продукцию инвестиционного назначения определяется из индексов цен на основные составляющие этих работ (проектно-изыскательские работы, работы по эксплуатационному и глубокому разведочному бурению и другие затраты).

Индексы тарифов на грузовые перевозки позволяют определить изменение фактически действующих тарифов на грузовые перевозки за отчетный период без учета изменения за этот период структуры перевезенных грузов по разнообразным признакам: по виду и размеру отправки груза, скорости доставки, расстоянию перевозки, территории перевозки, типу подвижного состава, степени использования его грузоподъемности и по другим признакам. За услугу-представителя принимается перевозка одной тонны массового груза определенным видом транспорта на фиксированное расстояние. Регистрация тарифов осуществляется в выборочной совокупности

транспортных организаций. В качестве весов используются доходы данного вида транспорта от перевозок грузов за базисный период.

Индексы тарифов на услуги связи для юридических лиц характеризуют изменение тарифов на услуги связи для различных категорий пользователей (бюджетных и коммерческих организаций).

Расчет индексов тарифов на услуги связи основан на ежеквартальном наблюдении за тарифами на 16 видов услуг-представителей связи для юридических лиц в центрах субъектов Российской Федерации.

При расчете сводных индексов тарифов в качестве весов используются данные о доходах от услуг связи за предыдущий год.

Внешняя торговля товарами.

Внешняя торговля - торговля между странами, состоящая из вывоза (экспорта) и ввоза (импорта) товаров и услуг.

Экспорт товаров - вывоз товаров с территории Российской Федерации без обязательства об обратном ввозе. Экспорт включает вывоз из страны товаров отечественного производства, а также реэкспорт товаров. К товарам отечественного производства относятся также товары иностранного происхождения, ввезенные в страну и подвергшиеся существенной переработке, изменяющей основные качественные или технические характеристики товаров. К реэкспортным товарам относятся товары, ранее ввезенные на территорию Российской Федерации, а затем вывезенные с этой территории без уплаты таможенных пошлин, налогов и без применения к товарам запретов и ограничений экономического характера.

Учет экспорта товаров производится по ценам франко-граница страны-экспортера (ФОБ), т.е. в цену товара включаются расходы по его доставке до сухопутной границы или до порта отгрузки страны-экспортера.

Импорт товаров - ввоз товаров на территорию Российской Федерации без обязательства об обратном вывозе. В импорт включаются ввезенные товары, предназначенные для потребления в экономике страны, и товары, ввозимые на территорию государства в соответствии с режимом реимпорта. К реимпортным товарам относятся товары, ранее вывезенные с территории Российской Федерации, а затем ввезенные на эту территорию без уплаты таможенных пошлин, налогов и без применения к товарам запретов и ограничений экономического характера.

Учет импорта товаров производится по ценам франко-граница страны-импортера (СИФ), т.е. в цену товара включаются расходы по страхованию и транспортировке товара до границы страны-импортера.

Таможенная статистика внешней торговли формируется по всем товарам (в том числе ценностям, за исключением валютных ценностей, находящихся в обращении), ввоз и вывоз которых увеличивает или уменьшает материальные ресурсы страны, и не включает данные по товарам, не пересекающим таможенную границу России (рыба и морепродукты, выловленные (добытые) и проданные вне зоны действия таможенного контроля, топливо и товары, приобретенные российскими (иностранскими) транспортными средствами в иностранных (российских) портах), а также по товарам, ввозимым

(вывозимым) физическими лицами в пределах установленных беспошлинных квот или перемещаемым через таможенную границу в упрощенном порядке.

Внешнеторговый оборот - сумма экспорта и импорта товаров.

Сальдо торгового баланса - разница между экспортом и импортом. Положительное сальдо - экспорт превышает импорт, отрицательное сальдо (ставится знак «минус») - импорт превышает экспорт.

СПИСОК ИСПОЛЬЗОВАННОЙ ЛИТЕРАТУРЫ

- 1) Смоленщина советская. – М.: Московский рабочий, 1967 – 240 с.
- 2) Смоленская область (очерки экономической географии)./А.И.Антоненков [и др.], – Смоленск: Смоленское книжное издательство, 1959 – 340 с.
- 3) Смоленская область. Энциклопедия./В.Ф.Антощенко [и др.], – Т. II. – Смоленск: СГПУ, 2003 – 624 с.
- 4) 60 лет Смоленской области./Статистический сборник./ред. колл.: И.Ф. Миклушева [и др.], - Смоленск, Смоленский областной комитет государственной статистики, 1997 – 272 с.
- 5) Смоленская область за 50 лет Советской власти./Статистический сборник, - Смоленск, Статистика, 1967 – 175 с.
- 6) Народное хозяйство Смоленской области./Статистический сборник, - М., Госстатиздат, 1963 – 238 с.
- 7) Основные показатели развития хозяйства и культуры Смоленской области, - М., Центральное статистическое управление при Совете Министров РСФСР, 1962 – 204 с.

85 ЛЕТ СМОЛЕНСКОЙ ОБЛАСТИ

Юбилейный статистический сборник

Ответственные за выпуск:

Г.А. Архипова

И.В. Балан

Компьютерная верстка
Территориальный орган Федеральной службы государственной
статистики по Смоленской области

<http://sml.gks.ru>

8 (4812) 77-80-22

Подписано в печать 23.09.2022

Тираж 5 экз.

Отпечатано в типографии ОАО «Смоленская городская типография»
214000, г. Смоленск, ул. Маршала Жукова, 16