

ФЕДЕРАЛЬНАЯ СЛУЖБА ГОСУДАРСТВЕННОЙ СТАТИСТИКИ
ТЕРРИТОРИАЛЬНЫЙ ОРГАН ФЕДЕРАЛЬНОЙ СЛУЖБЫ ГОСУДАРСТВЕННОЙ
СТАТИСТИКИ ПО СМОЛЕНСКОЙ ОБЛАСТИ

СМОЛЕНСКАЯ ОБЛАСТЬ В ЦИФРАХ
2020

КРАТКИЙ СТАТИСТИЧЕСКИЙ СБОРНИК

Смоленск
2020

УДК 311 (470.332)

ББК К 65.051.12(2Рос-4Смо)

Редакционная коллегия:

**Е.Ю. Зубкова - Председатель редакционной коллегии,
Н.В. Грибовская, И.В. Морозова, Г.А. Архипова, И.И. Еремина,
Е.В. Маковей, Н.В. Соколова**

**Смоленская область в цифрах. 2020: Крат. стат. сб./Смоленкстат – С.,
2020. – 362 с.**

В сборнике представлена информация о социально-экономическом положении Смоленской области в 2019 году в сравнении с предыдущими годами.

Помещены данные, характеризующие население, его занятость, денежные доходы. Публикуются сведения о проблемах социальной сферы, результатах научных разработок и инновационной деятельности, финансовом состоянии, инвестициях, ценах и тарифах. Часть материалов сборника посвящена положению организаций различных видов экономической деятельности. Отражена внешнеэкономическая деятельность.

Для высшего управленческого персонала, руководителей и работников предприятий и организаций, научных, предпринимательских и банковских кругов, профессорско-преподавательского состава, аспирантов и студентов экономических образовательных организаций высшего профессионального образования, других заинтересованных пользователей.

УДК 311 (470.332)

ББК К 65.051.12(2Рос-4Смо)

Территориальный орган Федеральной службы
государственной статистики
по Смоленской области,
2020

E-mail: P67_mail@gks.ru

WEB-сайт Смоленкстата

<http://sml.gks.ru>

ПРЕДИСЛОВИЕ

В кратком статистическом сборнике публикуются основные показатели, характеризующие социально-экономическое положение Смоленской области в 2019 году в сравнении с рядом предшествующих лет.

Сборник подготовлен Смоленскстатом на основе данных, получаемых органами государственной статистики от организаций, предприятий, населения путем проведения переписей, выборочных обследований и других форм статистического наблюдения.

Открывает сборник информация об основных социально-экономических показателях Смоленской области.

Представлена информация о населении, его занятости и денежных доходах. Специальные разделы посвящены характеристике основных областей социальной сферы.

Приведенная в сборнике система национальных счетов содержит показатели, характеризующие макроэкономические аспекты формирования и функционирования рыночной экономики. Один из разделов сборника содержит общую характеристику предприятий и организаций.

Показатели опубликованные в сборнике по видам экономической деятельности и видам продукции, с 2017 года разработаны в соответствии с Общероссийским классификатором видов экономической деятельности (ОКВЭД2) ОК 029-2014 и Общероссийским классификатором продукции по видам экономической деятельности (ОКПД2) ОК 034-2014, гармонизированными соответственно со Статистической классификацией видов экономической деятельности в Европейском экономическом сообществе (NACE Rev.2) и Статистической классификацией продукции по видам деятельности в Европейском экономическом сообществе (CРА 2008).

Аналогичные сведения за период до 2016 года включительно, разработанные в соответствии с ранее действовавшим Общероссийским классификатором видов экономической деятельности (ОКВЭД-2007) ОК 029-2007 и Общероссийским классификатором продукции по видам экономической деятельности (ОКПД) (КПЕС2002) ОК 034-2007, опубликованы в официальном издании Смоленскстата "Статистический ежегодник Смоленской области. 2017", электронная версия которого размещена на официальном Интернет-портале Смоленскстата в разделе "Публикации".

Значительное место в сборнике отведено показателям, которые характеризуют положение в отдельных видах экономической деятельности – "Добыча полезных ископаемых", "Обрабатывающие производства", "Обеспечение электрической энергией, газом и паром; кондиционирование воздуха", "Водоснабжение; водоотведение, организация сбо-

ра и утилизации отходов, деятельность по ликвидации загрязнений", "Сельское, лесное хозяйство, охота, рыболовство и рыбоводство", "Транспортировка и хранение", видах деятельности, обслуживающих население. Представлена статистическая информация о деятельности строительных организаций, о строительстве жилья. Приведены сведения о финансовом состоянии организаций, инвестициях, ценах и тарифах, внешней торговле.

Статистические данные приведены в основном за 1995, 2005, 2010, 2015-2019 годы с учетом сопоставимости показателей, периода их разработки и начала статистического наблюдения. Информацию по недостающим годам можно найти в изданиях, выпущенных ранее.

Данные за 2018 год по отдельным показателям уточнены по сравнению с опубликованными ранее, за 2019 год в ряде случаев являются предварительными. По некоторым показателям последние данные приведены за 2018 год в сравнении с предыдущими годами, за 2019 год будут представлены в "Статистическом ежегоднике Смоленской области. 2020".

С 2016 года сбор и разработку данных по общедоступным библиотекам, организациям культурно-досугового типа, деятельности музеев и театров осуществляет Минкультуры России.

Более подробные данные о социально-экономическом положении Смоленской области за ряд лет будут опубликованы в "Статистическом ежегоднике Смоленской области" и в других статистических изданиях Смоленскстата, перечень которых приведен в конце настоящего сборника.

ОТВЕТСТВЕННЫЕ ЗА РАЗДЕЛЫ СБОРНИКА

		Телефоны (4812)
Основные социально-экономические характеристики Смоленской области	Г.А. Архипова	64-76-60
Население	Н.М. Давид	64-71-27
Труд Уровень жизни населения	Н.В. Соколова	64-71-29
Образование Здравоохранение	Н.М. Давид	64-71-27
Правонарушения	Н.В. Соколова	64-71-29
Система национальных счетов Основные фонды	И.И. Еремина	64-75-96
Предприятия и организации	И.И. Еремина И.Н. Батракова	64-75-96 64-62-68
Добыча полезных ископаемых, обрабатывающие производства, обеспечение электрической энергией, газом и паром; кондиционирование воздуха	И.И. Еремина	64-75-96
Сельское хозяйство	О.Д. Трифонова	64-68-21
Строительство Транспорт Связь Торговля и услуги населению	И.И. Еремина	64-75-96
Финансы	Е.В. Маковей	64-77-83
Инвестиции	И.И. Еремина	64-75-96
Цены и тарифы	Е.В. Маковей	64-77-83
Внешняя торговля	И.И. Еремина	64-75-96

СПИСОК СОКРАЩЕНИЙ

тыс.	- тысяча
млн	- миллион
млрд	- миллиард
мм	- миллиметр
м	- метр
пог. м	- погонный метр
м ²	- квадратный метр
м ³	- кубический метр
км	- километр
км ²	- квадратный километр
кг	- килограмм
т	- тонна
т. км	- тонно-километр
л	- литр
дкл	- декалитр
га	- гектар
кВт	- киловатт
кВт·ч	- киловатт-час
ккал	- килокалория
Гкал	- гигакалория
г.	- год
долл.	- доллар
руб.	- рубль
р.	- раз
шт.	- штука
экз.	- экземпляр

В сборнике приняты условные обозначения:

- явление отсутствует

... данных не имеется

0,0 значение показателя меньше единицы измерения

В отдельных случаях незначительные расхождения между итогом и суммой слагаемых объясняются округлением данных.

СОДЕРЖАНИЕ

ПРЕДИСЛОВИЕ	3
ОСНОВНЫЕ СОЦИАЛЬНО-ЭКОНОМИЧЕСКИЕ ХАРАКТЕРИСТИКИ СМОЛЕНСКОЙ ОБЛАСТИ.....	16
ОСНОВНЫЕ СОЦИАЛЬНО-ЭКОНОМИЧЕСКИЕ ПОКАЗАТЕЛИ	16
ДИНАМИКА ОСНОВНЫХ СОЦИАЛЬНО-ЭКОНОМИЧЕСКИХ ПОКАЗАТЕЛЕЙ	21
НАЦИОНАЛЬНОЕ БОГАТСТВО	22
ОСНОВНЫЕ ФОНДЫ	24
ОСНОВНЫЕ ФОНДЫ ПО ВИДАМ ЭКОНОМИЧЕСКОЙ ДЕЯТЕЛЬНОСТИ	24
ОСНОВНЫЕ ФОНДЫ ПО ВИДАМ ЭКОНОМИЧЕСКОЙ ДЕЯТЕЛЬНОСТИ	25
СТЕПЕНЬ ИЗНОСА ОСНОВНЫХ ФОНДОВ ОРГАНИЗАЦИЙ ПО ВИДАМ ЭКОНОМИЧЕСКОЙ ДЕЯТЕЛЬНОСТИ	26
КОЭФФИЦИЕНТЫ ОБНОВЛЕНИЯ И ВЫБИТИЯ ОСНОВНЫХ ФОНДОВ ПО ВИДАМ ЭКОНОМИЧЕСКОЙ ДЕЯТЕЛЬНОСТИ	27
ВВОД В ДЕЙСТВИЕ ОСНОВНЫХ ФОНДОВ ПО ВИДАМ ЭКОНОМИЧЕСКОЙ ДЕЯТЕЛЬНОСТИ.....	29
ИНДЕКСЫ ФИЗИЧЕСКОГО ОБЪЕМА ОСНОВНЫХ ФОНДОВ ПО ВИДАМ ЭКОНОМИЧЕСКОЙ ДЕЯТЕЛЬНОСТИ	30
НАСЕЛЕНИЕ.....	31
АДМИНИСТРАТИВНО-ТЕРРИТОРИАЛЬНАЯ ХАРАКТЕРИСТИКА СМОЛЕНСКОЙ ОБЛАСТИ НА 1 ЯНВАРЯ 2020 ГОДА	35
ЧИСЛЕННОСТЬ НАСЕЛЕНИЯ	36
РОДИВШИЕСЯ, УМЕРШИЕ И ЕСТЕСТВЕННЫЙ ПРИРОСТ, УБЫЛЬ (-) НАСЕЛЕНИЯ	37
СМЕРТНОСТЬ ПО ОСНОВНЫМ КЛАССАМ ПРИЧИН СМЕРТИ	38
МЛАДЕНЧЕСКАЯ СМЕРТНОСТЬ	40
МЛАДЕНЧЕСКАЯ СМЕРТНОСТЬ ПО ОСНОВНЫМ КЛАССАМ ПРИЧИН СМЕРТИ.....	40
БРАКИ И РАЗВОДЫ	41
МИГРАЦИЯ НАСЕЛЕНИЯ	42
МЕЖРЕГИОНАЛЬНАЯ МИГРАЦИЯ НАСЕЛЕНИЯ	44
ТРУД.....	46
ЧИСЛЕННОСТЬ РАБОЧЕЙ СИЛЫ, ЗАНЯТЫХ И БЕЗРАБОТНЫХ.....	50
ТРУДОВЫЕ РЕСУРСЫ	50
СРЕДНЕГОДОВАЯ ЧИСЛЕННОСТЬ ЗАНЯТЫХ ПО ВИДАМ ЭКОНОМИЧЕСКОЙ ДЕЯТЕЛЬНОСТИ.....	51
ЧИСЛЕННОСТЬ РАБОТНИКОВ ГОСУДАРСТВЕННЫХ ОРГАНОВ И ОРГАНОВ МЕСТНОГО САМОУПРАВЛЕНИЯ ПО ВЕТВЯМ ВЛАСТИ И УРОВНЯМ УПРАВЛЕНИЯ.....	52
ЧИСЛЕННОСТЬ БЕЗРАБОТНЫХ	53
ТРУДОУСТРОЙСТВО НАСЕЛЕНИЯ ОРГАНАМИ СЛУЖБЫ ЗАНЯТОСТИ НАСЕЛЕНИЯ	54
ПРИЕМ И ВЫБИТИЕ РАБОТНИКОВ ПО ВИДАМ ЭКОНОМИЧЕСКОЙ ДЕЯТЕЛЬНОСТИ В 2019 ГОДУ	55
ЧИСЛЕННОСТЬ РАБОТНИКОВ ОРГАНИЗАЦИЙ, РАБОТАВШИХ НЕПОЛНОЕ РАБОЧЕЕ ВРЕМЯ, ПО ВИДАМ ЭКОНОМИЧЕСКОЙ ДЕЯТЕЛЬНОСТИ В 2019 ГОДУ	56
ТРАВМАТИЗМ НА ПРОИЗВОДСТВЕ.....	58
УРОВЕНЬ ЖИЗНИ НАСЕЛЕНИЯ.....	59
ОСНОВНЫЕ СОЦИАЛЬНО-ЭКОНОМИЧЕСКИЕ ПОКАЗАТЕЛИ УРОВНЯ ЖИЗНИ НАСЕЛЕНИЯ.....	65
ИЗМЕНЕНИЕ ПОКАЗАТЕЛЕЙ УРОВНЯ ЖИЗНИ НАСЕЛЕНИЯ.....	67

СООТНОШЕНИЕ СРЕДНЕГО РАЗМЕРА НАЗНАЧЕННОЙ МЕСЯЧНОЙ ПЕНСИИ И ВЕЛИЧИНЫ ПРОЖИТОЧНОГО МИНИМУМА ПЕНСИОНЕРА В 2019 ГОДУ	67
СОСТАВ И СТРУКТУРА ДЕНЕЖНЫХ ДОХОДОВ НАСЕЛЕНИЯ.....	68
ИСПОЛЬЗОВАНИЕ ДЕНЕЖНЫХ ДОХОДОВ НАСЕЛЕНИЯ	70
БАНКОВСКИЕ ВКЛАДЫ (ДЕПОЗИТЫ) ФИЗИЧЕСКИХ ЛИЦ В КРЕДИТНЫХ ОРГАНИЗАЦИЯХ.....	72
СРЕДНЕМЕСЯЧНАЯ НОМИНАЛЬНАЯ НАЧИСЛЕННАЯ ЗАРАБОТНАЯ ПЛАТА РАБОТНИКОВ ОРГАНИЗАЦИЙ ПО ВИДАМ ЭКОНОМИЧЕСКОЙ ДЕЯТЕЛЬНОСТИ.....	73
СРЕДНЕМЕСЯЧНАЯ ЗАРАБОТНАЯ ПЛАТА, ВКЛЮЧАЯ ВЫПЛАТЫ СОЦИАЛЬНОГО ХАРАКТЕРА	75
ПРОСРОЧЕННАЯ ЗАДОЛЖЕННОСТЬ ПО ЗАРАБОТНОЙ ПЛАТЕ ПО НАБЛЮДАЕМЫМ ВИДАМ ЭКОНОМИЧЕСКОЙ ДЕЯТЕЛЬНОСТИ	75
ОСНОВНЫЕ ПОКАЗАТЕЛИ ПЕНСИОННОГО ОБЕСПЕЧЕНИЯ.....	77
ЧИСЛЕННОСТЬ ПЕНСИОНЕРОВ.....	79
СРЕДНИЙ РАЗМЕР НАЗНАЧЕННЫХ МЕСЯЧНЫХ ПЕНСИЙ ПЕНСИОНЕРОВ, СОСТОЯЩИХ НА УЧЕТЕ В СИСТЕМЕ ПЕНСИОННОГО ФОНДА РФ.....	80
РАСПРЕДЕЛЕНИЕ ОБЩЕГО ОБЪЕМА ДЕНЕЖНЫХ ДОХОДОВ НАСЕЛЕНИЯ	81
РАСПРЕДЕЛЕНИЕ НАСЕЛЕНИЯ ПО ВЕЛИЧИНЕ СРЕДНЕДУШЕВЫХ ДЕНЕЖНЫХ ДОХОДОВ	81
ВЕЛИЧИНА ПРОЖИТОЧНОГО МИНИМУМА.....	82
ЧИСЛЕННОСТЬ НАСЕЛЕНИЯ С ДЕНЕЖНЫМИ ДОХОДАМИ НИЖЕ ВЕЛИЧИНЫ ПРОЖИТОЧНОГО МИНИМУМА И ДЕФИЦИТ ДЕНЕЖНОГО ДОХОДА	83
СОСТАВ И СТРУКТУРА ДЕНЕЖНЫХ РАСХОДОВ НАСЕЛЕНИЯ	84
СОСТАВ И СТРУКТУРА СБЕРЕЖЕНИЙ НАСЕЛЕНИЯ	86
СТРУКТУРА ДЕНЕЖНЫХ РАСХОДОВ НАСЕЛЕНИЯ	88
СТРУКТУРА ПОТРЕБИТЕЛЬСКИХ РАСХОДОВ ДОМАШНИХ ХОЗЯЙСТВ	88
ПОКУПАТЕЛЬНАЯ СПОСОБНОСТЬ ДЕНЕЖНЫХ ДОХОДОВ НАСЕЛЕНИЯ.....	90
ПОТРЕБЛЕНИЕ ОСНОВНЫХ ПРОДУКТОВ ПИТАНИЯ НАСЕЛЕНИЕМ	90
ЖИЛИЩНЫЕ УСЛОВИЯ НАСЕЛЕНИЯ	91
жилищный фонд	91
показатели жилищных условий населения	91
структура жилищного фонда по формам собственности	92
приватизация жилищного фонда	92
ОБРАЗОВАНИЕ	93
ДОШКОЛЬНОЕ ОБРАЗОВАНИЕ	94
дошкольные образовательные организации	94
число организаций, осуществляющих образовательную деятельность по образовательным программам дошкольного образования, присмотр и уход за детьми	95
численность воспитанников в организациях, осуществляющих образовательную деятельность по образовательным программам дошкольного образования, присмотр и уход за детьми	96
численность педагогических работников организаций, осуществляющих образовательную деятельность по образовательным программам дошкольного образования, присмотр и уход за детьми	97
ЗДРАВООХРАНЕНИЕ.....	99
основные показатели здравоохранения	101
заболеваемость населения по основным классам болезней	102
санаторно-курортные организации и организации отдыха	104

ПРАВОНАРУШЕНИЯ.....	105
ЧИСЛО ЗАРЕГИСТРИРОВАННЫХ ПРЕСТУПЛЕНИЙ ПО ВИДАМ.....	106
СОСТАВ ЛИЦ, СОВЕРШИВШИХ ПРЕСТУПЛЕНИЯ.....	107
ЧИСЛО ОСУЖДЕННЫХ ПО ПРИГОВОРАМ СУДОВ, ВСТУПИВШИМ В ЗАКОННУЮ СИЛУ, ПО ОТДЕЛЬНЫМ ВИДАМ ПРЕСТУПЛЕНИЙ.....	108
ЧИСЛО ОСУЖДЕННЫХ В ВОЗРАСТЕ ДО 30 ЛЕТ ПО ОТДЕЛЬНЫМ ВИДАМ ПРЕСТУПЛЕНИЙ.....	108
СОСТАВ ОСУЖДЕННЫХ ПО ПОЛУ И ВОЗРАСТУ.....	109
РАСПРЕДЕЛЕНИЕ ОСУЖДЕННЫХ ПО ОСНОВНЫМ МЕРАМ НАКАЗАНИЯ, НАЗНАЧЕННЫМ СУДАМИ.....	109
РЕГИОНАЛЬНЫЕ ПОКАЗАТЕЛИ СИСТЕМЫ НАЦИОНАЛЬНЫХ СЧЕТОВ ...	110
ОСНОВНЫЕ РЕГИОНАЛЬНЫЕ ПОКАЗАТЕЛИ СИСТЕМЫ НАЦИОНАЛЬНЫХ СЧЕТОВ	112
ВАЛОВАЯ ДОБАВЛЕННАЯ СТОИМОСТЬ ПО ОТРАСЛЯМ ЭКОНОМИКИ.....	112
ОТРАСЛЕВАЯ СТРУКТУРА ВАЛОВОЙ ДОБАВЛЕННОЙ СТОИМОСТИ.....	113
ИНДЕКСЫ ФИЗИЧЕСКОГО ОБЪЕМА ВАЛОВОЙ ДОБАВЛЕННОЙ СТОИМОСТИ ПО ОТРАСЛЯМ ЭКОНОМИКИ.....	114
ФОРМИРОВАНИЕ ВАЛОВОГО РЕГИОНАЛЬНОГО ПРОДУКТА ПО ИСТОЧНИКАМ ДОХОДОВ.....	115
СТРУКТУРА ВАЛОВОГО РЕГИОНАЛЬНОГО ПРОДУКТА ПО ВИДАМ ПЕРВИЧНЫХ ДОХОДОВ.....	115
ПРЕДПРИЯТИЯ И ОРГАНИЗАЦИИ.....	116
ОБЩАЯ ХАРАКТЕРИСТИКА ПРЕДПРИЯТИЙ И ОРГАНИЗАЦИЙ	118
РАСПРЕДЕЛЕНИЕ ПРЕДПРИЯТИЙ И ОРГАНИЗАЦИЙ ПО ВИДАМ ЭКОНОМИЧЕСКОЙ ДЕЯТЕЛЬНОСТИ.....	118
РАСПРЕДЕЛЕНИЕ ПРЕДПРИЯТИЙ И ОРГАНИЗАЦИЙ ПО ФОРМАМ СОБСТВЕННОСТИ.....	120
РАСПРЕДЕЛЕНИЕ ПРЕДПРИЯТИЙ И ОРГАНИЗАЦИЙ ПО ОРГАНИЗАЦИОННО-ПРАВОВЫМ ФОРМАМ.....	121
МАЛОЕ ПРЕДПРИНИМАТЕЛЬСТВО	125
ЧИСЛО МАЛЫХ ПРЕДПРИЯТИЙ ПО ВИДАМ ЭКОНОМИЧЕСКОЙ ДЕЯТЕЛЬНОСТИ.....	125
СРЕДНЯЯ ЧИСЛЕННОСТЬ РАБОТНИКОВ МАЛЫХ ПРЕДПРИЯТИЙ ПО ВИДАМ ЭКОНОМИЧЕСКОЙ ДЕЯТЕЛЬНОСТИ.....	128
ОБОРОТ МАЛЫХ ПРЕДПРИЯТИЙ ПО ВИДАМ ЭКОНОМИЧЕСКОЙ ДЕЯТЕЛЬНОСТИ.....	131
ОБЩЕЭКОНОМИЧЕСКИЕ ПОКАЗАТЕЛИ ОРГАНИЗАЦИЙ ПО ВИДАМ ЭКОНОМИЧЕСКОЙ ДЕЯТЕЛЬНОСТИ В СФЕРЕ ПРОМЫШЛЕННОГО ПРОИЗВОДСТВА.....	134
ОСНОВНЫЕ ПОКАЗАТЕЛИ РАБОТЫ ОРГАНИЗАЦИЙ ПО ВИДАМ ДЕЯТЕЛЬНОСТИ СФЕРЫ ПРОМЫШЛЕННОГО ПРОИЗВОДСТВА.....	136
ИНДЕКСЫ ПРОИЗВОДСТВА ПО ВИДАМ ЭКОНОМИЧЕСКОЙ ДЕЯТЕЛЬНОСТИ.....	137
ИНДЕКСЫ ПРОИЗВОДСТВА ПО ВИДАМ ЭКОНОМИЧЕСКОЙ ДЕЯТЕЛЬНОСТИ.....	138
ОБЪЕМ ОТГРУЖЕННЫХ ТОВАРОВ СОБСТВЕННОГО ПРОИЗВОДСТВА, ВЫПОЛНЕННЫХ РАБОТ И УСЛУГ СОБСТВЕННЫМИ СИЛАМИ ПО ВИДАМ ЭКОНОМИЧЕСКОЙ ДЕЯТЕЛЬНОСТИ.....	139
СТРУКТУРА ОБЪЕМА ОТГРУЖЕННЫХ ТОВАРОВ СОБСТВЕННОГО ПРОИЗВОДСТВА, ВЫПОЛНЕННЫХ РАБОТ И УСЛУГ СОБСТВЕННЫМИ СИЛАМИ ПО ВИДАМ ЭКОНОМИЧЕСКОЙ ДЕЯТЕЛЬНОСТИ.....	141
УРОВЕНЬ ИСПОЛЬЗОВАНИЯ СРЕДНЕГОДОВОЙ ПРОИЗВОДСТВЕННОЙ МОЩНОСТИ ОРГАНИЗАЦИЙ ПО ВЫПУСКУ ОТДЕЛЬНЫХ ВИДОВ ПРОДУКЦИИ.....	143

ОСНОВНЫЕ ПОКАЗАТЕЛИ РАБОТЫ ОРГАНИЗАЦИЙ ОТДЕЛЬНЫХ ВИДОВ ЭКОНОМИЧЕСКОЙ ДЕЯТЕЛЬНОСТИ	146
ОСНОВНЫЕ ПОКАЗАТЕЛИ РАБОТЫ ОРГАНИЗАЦИЙ ПО ВИДУ ЭКОНОМИЧЕСКОЙ ДЕЯТЕЛЬНОСТИ "ДОБЫЧА ПОЛЕЗНЫХ ИСКОПАЕМЫХ"	146
ДОБЫЧА ПОЛЕЗНЫХ ИСКОПАЕМЫХ	146
ОСНОВНЫЕ ПОКАЗАТЕЛИ РАБОТЫ ОРГАНИЗАЦИЙ ПО ВИДУ ЭКОНОМИЧЕСКОЙ ДЕЯТЕЛЬНОСТИ "ПРОИЗВОДСТВО ПИЩЕВЫХ ПРОДУКТОВ"	147
ПРОИЗВОДСТВО ПИЩЕВЫХ ПРОДУКТОВ	147
ОСНОВНЫЕ ПОКАЗАТЕЛИ РАБОТЫ ОРГАНИЗАЦИЙ ПО ВИДУ ЭКОНОМИЧЕСКОЙ ДЕЯТЕЛЬНОСТИ "ПРОИЗВОДСТВО НАПИТКОВ"	148
ПРОИЗВОДСТВО НАПИТКОВ	148
ОСНОВНЫЕ ПОКАЗАТЕЛИ РАБОТЫ ОРГАНИЗАЦИЙ ПО ВИДУ ЭКОНОМИЧЕСКОЙ ДЕЯТЕЛЬНОСТИ "ПРОИЗВОДСТВО ТЕКСТИЛЬНЫХ ИЗДЕЛИЙ"	149
ПРОИЗВОДСТВО ТЕКСТИЛЬНЫХ ИЗДЕЛИЙ	149
ОСНОВНЫЕ ПОКАЗАТЕЛИ РАБОТЫ ОРГАНИЗАЦИЙ ПО ВИДУ ЭКОНОМИЧЕСКОЙ ДЕЯТЕЛЬНОСТИ "ПРОИЗВОДСТВО ОДЕЖДЫ"	150
ПРОИЗВОДСТВО ОДЕЖДЫ	150
ОСНОВНЫЕ ПОКАЗАТЕЛИ РАБОТЫ ОРГАНИЗАЦИЙ ПО ВИДУ ЭКОНОМИЧЕСКОЙ ДЕЯТЕЛЬНОСТИ "ПРОИЗВОДСТВО КОЖИ И ИЗДЕЛИЙ ИЗ КОЖИ"	151
ПРОИЗВОДСТВО КОЖИ И ИЗДЕЛИЙ ИЗ КОЖИ	151
ОСНОВНЫЕ ПОКАЗАТЕЛИ РАБОТЫ ОРГАНИЗАЦИЙ ПО ВИДУ ЭКОНОМИЧЕСКОЙ ДЕЯТЕЛЬНОСТИ "ОБРАБОТКА ДРЕВЕСИНЫ И ПРОИЗВОДСТВО ИЗДЕЛИЙ ИЗ ДЕРЕВА И ПРОБКИ, КРОМЕ МЕБЕЛИ, ПРОИЗВОДСТВО ИЗДЕЛИЙ ИЗ СОЛОМКИ И МАТЕРИАЛОВ ДЛЯ ПЛЕТЕНИЯ"	152
ОБРАБОТКА ДРЕВЕСИНЫ И ПРОИЗВОДСТВО ИЗДЕЛИЙ ИЗ ДЕРЕВА И ПРОБКИ, КРОМЕ МЕБЕЛИ, ПРОИЗВОДСТВО ИЗДЕЛИЙ ИЗ СОЛОМКИ И МАТЕРИАЛОВ ДЛЯ ПЛЕТЕНИЯ	152
ОСНОВНЫЕ ПОКАЗАТЕЛИ РАБОТЫ ОРГАНИЗАЦИЙ ПО ВИДУ ЭКОНОМИЧЕСКОЙ ДЕЯТЕЛЬНОСТИ "ПРОИЗВОДСТВО БУМАГИ И БУМАЖНЫХ ИЗДЕЛИЙ"	153
ПРОИЗВОДСТВО ОТДЕЛЬНЫХ ВИДОВ БУМАГИ И БУМАЖНЫХ ИЗДЕЛИЙ	153
ОСНОВНЫЕ ПОКАЗАТЕЛИ РАБОТЫ ОРГАНИЗАЦИЙ ПО ВИДУ ЭКОНОМИЧЕСКОЙ ДЕЯТЕЛЬНОСТИ "ДЕЯТЕЛЬНОСТЬ ПОЛИГРАФИЧЕСКАЯ И КОПИРОВАНИЕ НОСИТЕЛЕЙ ИНФОРМАЦИИ"	154
ПРОИЗВОДСТВО ОТДЕЛЬНЫХ ВИДОВ ПРОДУКЦИИ ПОЛИГРАФИЧЕСКОЙ ДЕЯТЕЛЬНОСТИ	154
ОСНОВНЫЕ ПОКАЗАТЕЛИ РАБОТЫ ОРГАНИЗАЦИЙ ПО ВИДУ ЭКОНОМИЧЕСКОЙ ДЕЯТЕЛЬНОСТИ "ПРОИЗВОДСТВО РЕЗИНОВЫХ И ПЛАСТМАССОВЫХ ИЗДЕЛИЙ"	155
ПРОИЗВОДСТВО РЕЗИНОВЫХ И ПЛАСТМАССОВЫХ ИЗДЕЛИЙ	155
ОСНОВНЫЕ ПОКАЗАТЕЛИ РАБОТЫ ОРГАНИЗАЦИЙ ПО ВИДУ ЭКОНОМИЧЕСКОЙ ДЕЯТЕЛЬНОСТИ "ПРОИЗВОДСТВО ПРОЧЕЙ НЕМЕТАЛЛИЧЕСКОЙ МИНЕРАЛЬНОЙ ПРОДУКЦИИ"	156
ПРОИЗВОДСТВО ПРОЧЕЙ НЕМЕТАЛЛИЧЕСКОЙ МИНЕРАЛЬНОЙ ПРОДУКЦИИ	156
ОСНОВНЫЕ ПОКАЗАТЕЛИ РАБОТЫ ОРГАНИЗАЦИЙ ПО ВИДУ ЭКОНОМИЧЕСКОЙ ДЕЯТЕЛЬНОСТИ "ПРОИЗВОДСТВО ГОТОВЫХ МЕТАЛЛИЧЕСКИХ ИЗДЕЛИЙ, КРОМЕ МАШИН И ОБОРУДОВАНИЯ"	157
ПРОИЗВОДСТВО ГОТОВЫХ МЕТАЛЛИЧЕСКИХ ИЗДЕЛИЙ, КРОМЕ МАШИН И ОБОРУДОВАНИЯ	157
ОСНОВНЫЕ ПОКАЗАТЕЛИ РАБОТЫ ОРГАНИЗАЦИЙ ПО ВИДУ ЭКОНОМИЧЕСКОЙ ДЕЯТЕЛЬНОСТИ "ПРОИЗВОДСТВО КОМПЬЮТЕРОВ, ЭЛЕКТРОННЫХ И ОПТИЧЕСКИХ ИЗДЕЛИЙ"	158
ПРОИЗВОДСТВО КОМПЬЮТЕРОВ, ЭЛЕКТРОННЫХ И ОПТИЧЕСКИХ ИЗДЕЛИЙ	158
ОСНОВНЫЕ ПОКАЗАТЕЛИ РАБОТЫ ОРГАНИЗАЦИЙ ПО ВИДУ ЭКОНОМИЧЕСКОЙ ДЕЯТЕЛЬНОСТИ "ПРОИЗВОДСТВО ЭЛЕКТРИЧЕСКОГО ОБОРУДОВАНИЯ"	159

ПРОИЗВОДСТВО ЭЛЕКТРИЧЕСКОГО ОБОРУДОВАНИЯ.....	159
ОСНОВНЫЕ ПОКАЗАТЕЛИ РАБОТЫ ОРГАНИЗАЦИЙ ПО ВИДУ ЭКОНОМИЧЕСКОЙ ДЕЯТЕЛЬНОСТИ "ПРОИЗВОДСТВО МАШИН И ОБОРУДОВАНИЯ, НЕ ВКЛЮЧЕННЫХ В ДРУГИЕ ГРУППИРОВКИ"	160
ПРОИЗВОДСТВО ОТДЕЛЬНЫХ ВИДОВ МАШИН И ОБОРУДОВАНИЯ, НЕ ВКЛЮЧЕННЫХ В ДРУГИЕ ГРУППИРОВКИ	160
ОСНОВНЫЕ ПОКАЗАТЕЛИ РАБОТЫ ОРГАНИЗАЦИЙ ПО ВИДУ ЭКОНОМИЧЕСКОЙ ДЕЯТЕЛЬНОСТИ "ПРОИЗВОДСТВО АВТОТРАНСПОРТНЫХ СРЕДСТВ, ПРИЦЕПОВ И ПОЛУПРИЦЕПОВ".....	161
ПРОИЗВОДСТВО АВТОТРАНСПОРТНЫХ СРЕДСТВ, ПРИЦЕПОВ И ПОЛУПРИЦЕПОВ...	161
ОСНОВНЫЕ ПОКАЗАТЕЛИ РАБОТЫ ОРГАНИЗАЦИЙ ПО ВИДУ ЭКОНОМИЧЕСКОЙ ДЕЯТЕЛЬНОСТИ "ПРОИЗВОДСТВО МЕБЕЛИ".....	162
ПРОИЗВОДСТВО МЕБЕЛИ	162
ОСНОВНЫЕ ПОКАЗАТЕЛИ РАБОТЫ ОРГАНИЗАЦИЙ ПО ВИДУ ЭКОНОМИЧЕСКОЙ ДЕЯТЕЛЬНОСТИ "ПРОИЗВОДСТВО ПРОЧИХ ГОТОВЫХ ИЗДЕЛИЙ"	163
ПРОИЗВОДСТВО ОТДЕЛЬНЫХ ВИДОВ ПРОЧИХ ГОТОВЫХ ИЗДЕЛИЙ	163
ОСНОВНЫЕ ПОКАЗАТЕЛИ РАБОТЫ ОРГАНИЗАЦИЙ ПО ВИДУ ЭКОНОМИЧЕСКОЙ ДЕЯТЕЛЬНОСТИ "ОБЕСПЕЧЕНИЕ ЭЛЕКТРИЧЕСКОЙ ЭНЕРГИЕЙ, ГАЗОМ И ПАРОМ; КОНДИЦИОНИРОВАНИЕ ВОЗДУХА"	164
ПРОИЗВОДСТВО ЭЛЕКТРОЭНЕРГИИ, ПАРА И ГОРЯЧЕЙ ВОДЫ	164
СЕЛЬСКОЕ, ЛЕСНОЕ ХОЗЯЙСТВО	165
СЕЛЬСКОЕ ХОЗЯЙСТВО	168
ПРОДУКЦИЯ СЕЛЬСКОГО ХОЗЯЙСТВА ПО КАТЕГОРИЯМ ХОЗЯЙСТВ.....	168
СТРУКТУРА ПРОДУКЦИИ СЕЛЬСКОГО ХОЗЯЙСТВА ПО КАТЕГОРИЯМ ХОЗЯЙСТВ.....	169
ПРОИЗВОДСТВО ОСНОВНЫХ ВИДОВ СЕЛЬСКОХОЗЯЙСТВЕННОЙ ПРОДУКЦИИ КРЕСТЬЯНСКИМИ (ФЕРМЕРСКИМИ) ХОЗЯЙСТВАМИ	172
ПРОИЗВОДСТВО ОСНОВНЫХ ВИДОВ СЕЛЬСКОХОЗЯЙСТВЕННОЙ ПРОДУКЦИИ ХОЗЯЙСТВАМИ НАСЕЛЕНИЯ	172
ЗЕМЛИ В ЛИЧНОМ ПОЛЬЗОВАНИИ ГРАЖДАН	173
РЕАЛИЗАЦИЯ ОСНОВНЫХ ПРОДУКТОВ СЕЛЬСКОГО ХОЗЯЙСТВА.....	173
ПАРК ОСНОВНЫХ ВИДОВ ТЕХНИКИ В СЕЛЬСКОХОЗЯЙСТВЕННЫХ ОРГАНИЗАЦИЯХ .	174
СПИСАНИЕ ТЕХНИКИ В СЕЛЬСКОХОЗЯЙСТВЕННЫХ ОРГАНИЗАЦИЯХ	174
ОБЕСПЕЧЕННОСТЬ СЕЛЬСКОХОЗЯЙСТВЕННЫХ ОРГАНИЗАЦИЙ ТРАКТОРАМИ И КОМБАЙНАМИ.....	175
ВНЕСЕНИЕ МИНЕРАЛЬНЫХ УДОБРЕНИЙ ПОД ПОСЕВЫ В СЕЛЬСКОХОЗЯЙСТВЕННЫХ ОРГАНИЗАЦИЯХ	176
ВНЕСЕНИЕ ОРГАНИЧЕСКИХ УДОБРЕНИЙ ПОД ПОСЕВЫ В СЕЛЬСКОХОЗЯЙСТВЕННЫХ ОРГАНИЗАЦИЯХ	176
РАСТЕНИЕВОДСТВО	177
ПОСЕВНЫЕ ПЛОЩАДИ СЕЛЬСКОХОЗЯЙСТВЕННЫХ КУЛЬТУР ПО КАТЕГОРИЯМ ХОЗЯЙСТВ.....	177
ПОСЕВНЫЕ ПЛОЩАДИ СЕЛЬСКОХОЗЯЙСТВЕННЫХ КУЛЬТУР В ХОЗЯЙСТВАХ ВСЕХ КАТЕГОРИЙ	178
ВАЛОВОЙ СБОР И УРОЖАЙНОСТЬ ОСНОВНЫХ СЕЛЬСКОХОЗЯЙСТВЕННЫХ КУЛЬТУР В ХОЗЯЙСТВАХ ВСЕХ КАТЕГОРИЙ.....	179
СТРУКТУРА ПРОИЗВОДСТВА ОСНОВНЫХ ВИДОВ СЕЛЬСКОХОЗЯЙСТВЕННОЙ ПРОДУКЦИИ ПО КАТЕГОРИЯМ ХОЗЯЙСТВ	180
ЖИВОТНОВОДСТВО	181
ПОГОЛОВЬЕ СКОТА В ХОЗЯЙСТВАХ ВСЕХ КАТЕГОРИЙ	181
ПОГОЛОВЬЕ СКОТА ПО КАТЕГОРИЯМ ХОЗЯЙСТВ НА 1 ЯНВАРЯ 2020 ГОДА.....	181
ПОГОЛОВЬЕ ПТИЦЫ, КРОЛИКОВ, ЧИСЛО ПЧЕЛОСЕМЕЙ	182

ПРОИЗВОДСТВО ОСНОВНЫХ ПРОДУКТОВ ЖИВОТНОВОДСТВА В ХОЗЯЙСТВАХ ВСЕХ КАТЕГОРИЙ	182
ПРОИЗВОДСТВО СКОТА И ПТИЦЫ НА УБОЙ ПО ОТДЕЛЬНЫМ ВИДАМ В ХОЗЯЙСТВАХ ВСЕХ КАТЕГОРИЙ	183
ПРОДУКТИВНОСТЬ СКОТА И ПТИЦЫ В ХОЗЯЙСТВАХ ВСЕХ КАТЕГОРИЙ	183
РАСХОД КОРМОВ В ЖИВОТНОВОДСТВЕ В ХОЗЯЙСТВАХ ВСЕХ КАТЕГОРИЙ.....	183
СТРУКТУРА ПРОИЗВОДСТВА ОСНОВНЫХ ПРОДУКТОВ ЖИВОТНОВОДСТВА ПО КАТЕГОРИЯМ ХОЗЯЙСТВ	184
СТРУКТУРА ПРОИЗВОДСТВА СКОТА И ПТИЦЫ НА УБОЙ (В УБОЙНОМ ВЕСЕ) ПО ОТДЕЛЬНЫМ ВИДАМ В ХОЗЯЙСТВАХ ВСЕХ КАТЕГОРИЙ.....	185
СТРОИТЕЛЬСТВО	186
СТРОИТЕЛЬНАЯ ДЕЯТЕЛЬНОСТЬ	189
ОБЪЕМ РАБОТ, ВЫПОЛНЕННЫХ ПО ВИДУ ЭКОНОМИЧЕСКОЙ ДЕЯТЕЛЬНОСТИ "СТРОИТЕЛЬСТВО"	189
ВВОД В ДЕЙСТВИЕ ЗДАНИЙ	189
НАЛИЧИЕ ОСНОВНЫХ СТРОИТЕЛЬНЫХ МАШИН В ОРГАНИЗАЦИЯХ, ОТНОСЯЩИХСЯ К ВИДУ ЭКОНОМИЧЕСКОЙ ДЕЯТЕЛЬНОСТИ "СТРОИТЕЛЬСТВО"	190
ЖИЛИЩНОЕ СТРОИТЕЛЬСТВО	191
ВВОД В ДЕЙСТВИЕ ЖИЛЫХ ДОМОВ	191
ВВОД В ДЕЙСТВИЕ ЖИЛЫХ ДОМОВ В СЕЛЬСКОЙ МЕСТНОСТИ	191
ДИНАМИКА ВВОДА В ДЕЙСТВИЕ ЖИЛЫХ ДОМОВ	192
ВВОД В ДЕЙСТВИЕ ЖИЛЫХ ДОМОВ ОРГАНИЗАЦИЯМИ РАЗЛИЧНЫХ ФОРМ СОБСТВЕННОСТИ.....	192
ВВОД В ДЕЙСТВИЕ ЖИЛЫХ ДОМОВ В РАСЧЕТЕ НА 1000 ЧЕЛОВЕК НАСЕЛЕНИЯ, ВКЛЮЧАЯ ИНДИВИДУАЛЬНОЕ ЖИЛИЩНОЕ СТРОИТЕЛЬСТВО	196
ЧИСЛО ПОСТРОЕННЫХ КВАРТИР И ИХ СРЕДНИЙ РАЗМЕР	196
ТРАНСПОРТ	197
ОСНОВНЫЕ ПОКАЗАТЕЛИ ТРАНСПОРТА	200
ПЕРЕВОЗКИ ГРУЗОВ ПО ВИДАМ ТРАНСПОРТА ОБЩЕГО ПОЛЬЗОВАНИЯ.....	201
ГРУЗООБОРОТ ПО ВИДАМ ТРАНСПОРТА ОБЩЕГО ПОЛЬЗОВАНИЯ.....	201
ПЕРЕВОЗКИ ГРУЗОВ ПРЕДПРИНИМАТЕЛЯМИ (ФИЗИЧЕСКИМИ ЛИЦАМИ), ОСУЩЕСТВЛЯЮЩИМИ КОММЕРЧЕСКИЕ ПЕРЕВОЗКИ АВТОМОБИЛЬНЫМ ТРАНСПОРТОМ	201
ГРУЗООБОРОТ ОРГАНИЗАЦИЙ АВТОМОБИЛЬНОГО ТРАНСПОРТА ОБЩЕГО ПОЛЬЗОВАНИЯ В 2019 ГОДУ	202
ОСНОВНЫЕ ПОКАЗАТЕЛИ ИСПОЛЬЗОВАНИЯ ПОДВИЖНОГО СОСТАВА ЖЕЛЕЗНОДОРОЖНОГО ТРАНСПОРТА ОБЩЕГО ПОЛЬЗОВАНИЯ.....	202
ПЕРЕВОЗКИ ПассажиРОВ ПО ВИДАМ ТРАНСПОРТА ОБЩЕГО ПОЛЬЗОВАНИЯ.....	202
ПассажиРООБОРОТ ПО ВИДАМ ТРАНСПОРТА ОБЩЕГО ПОЛЬЗОВАНИЯ.....	203
ОСНОВНЫЕ ПОКАЗАТЕЛИ РАБОТЫ АВТОМОБИЛЬНОГО ТРАНСПОРТА	204
НАЛИЧИЕ ТРАНСПОРТНЫХ СРЕДСТВ	205
ПРОТЯЖЕННОСТЬ ПУТЕЙ СООБЩЕНИЯ.....	206
ИНТЕНСИВНОСТЬ ПЕРЕВОЗОК ГРУЗОВ ПО ВИДАМ ПУТЕЙ СООБЩЕНИЯ.....	206
ИНТЕНСИВНОСТЬ ПЕРЕВОЗОК ПассажиРОВ	206
ОСНОВНЫЕ ПОКАЗАТЕЛИ АВАРИЙНОСТИ НА ТРАНСПОРТЕ	207
ДИНАМИКА ДОРОЖНО-ТРАНСПОРТНЫХ ПРОИСШЕСТВИЙ	207
СВЯЗЬ	208
ОБЪЕМ УСЛУГ СВЯЗИ	211
СТРУКТУРА ОБЪЕМА УСЛУГ СВЯЗИ.....	211

ОБЪЕМ УСЛУГ СВЯЗИ, ОКАЗАННЫХ НАСЕЛЕНИЮ	213
СТРУКТУРА ОБЪЕМА УСЛУГ СВЯЗИ, ОКАЗАННЫХ НАСЕЛЕНИЮ	213
СВЕДЕНИЯ О СЕТЯХ БЕСПРОВОДНОЙ СВЯЗИ.....	215
ОСНОВНЫЕ ПОКАЗАТЕЛИ РАЗВИТИЯ ТЕЛЕФОННОЙ СВЯЗИ ОБЩЕГО ПОЛЬЗОВАНИЯ И ПОДВИЖНОЙ СВЯЗИ	215
ОСНОВНЫЕ ПОКАЗАТЕЛИ, ХАРАКТЕРИЗУЮЩИЕ СЕТИ ПЕРЕДАЧИ ДАННЫХ И ТЕЛЕМАТИЧЕСКИЕ УСЛУГИ	216
ОХВАТ НАСЕЛЕНИЯ РАДИО- И ТЕЛЕВИЗИОННЫМ ВЕЩАНИЕМ	216
ВНЕДРЕНИЕ ПРОГРЕССИВНЫХ СРЕДСТВ СВЯЗИ ОБЩЕГО ПОЛЬЗОВАНИЯ.....	216
ТОРГОВЛЯ И УСЛУГИ НАСЕЛЕНИЮ	217
ЧИСЛО ХОЗЯЙСТВУЮЩИХ СУБЪЕКТОВ ТОРГОВЛИ.....	222
РОЗНИЧНАЯ ТОРГОВЛЯ	224
ОБОРОТ РОЗНИЧНОЙ ТОРГОВЛИ	224
ОБОРОТ РОЗНИЧНОЙ ТОРГОВЛИ ПО ФОРМАМ ТОРГОВЛИ.....	224
УДЕЛЬНЫЙ ВЕС ПРОДАЖИ ТОВАРОВ НА РЫНКАХ И ЯРМАРКАХ В ОБОРОТЕ РОЗНИЧНОЙ ТОРГОВЛИ.....	226
СТРУКТУРА ОБОРОТА РОЗНИЧНОЙ ТОРГОВЛИ ПО ТИПАМ ХОЗЯЙСТВУЮЩИХ СУБЪЕКТОВ	226
ОБОРОТ РОЗНИЧНОЙ ТОРГОВЛИ НА ДУШУ НАСЕЛЕНИЯ	227
ИНДЕКСЫ ФИЗИЧЕСКОГО ОБЪЕМА ОБОРОТА РОЗНИЧНОЙ ТОРГОВЛИ.....	228
ОБОРОТ ОРГАНИЗАЦИЙ РОЗНИЧНОЙ ТОРГОВЛИ ПО ФОРМАМ СОБСТВЕННОСТИ....	229
ИЗМЕНЕНИЕ ОБОРОТА РОЗНИЧНОЙ ТОРГОВЛИ РОЗНИЧНЫХ ТОРГОВЫХ СЕТЕЙ	230
ИЗМЕНЕНИЕ ОБОРОТА РОЗНИЧНОЙ ТОРГОВЛИ ПИЩЕВЫМИ ПРОДУКТАМИ, ВКЛЮЧАЯ НАПИТКИ И ТАБАЧНЫМИ ИЗДЕЛИЯМИ РОЗНИЧНЫХ ТОРГОВЫХ СЕТЕЙ....	230
ТОВАРНАЯ СТРУКТУРА ОБОРОТА РОЗНИЧНОЙ ТОРГОВЛИ	231
ПРОДАЖА ТАБАЧНЫХ ИЗДЕЛИЙ НАСЕЛЕНИЮ	233
ТОВАРНЫЕ ЗАПАСЫ В РОЗНИЧНОЙ ТОРГОВЛЕ.....	233
ОБОРОТ ОБЩЕСТВЕННОГО ПИТАНИЯ.....	234
СТРУКТУРА ОБОРОТА ОБЩЕСТВЕННОГО ПИТАНИЯ ПО ТИПАМ ХОЗЯЙСТВУЮЩИХ СУБЪЕКТОВ	234
ОБОРОТ ОБЩЕСТВЕННОГО ПИТАНИЯ ПО ФОРМАМ СОБСТВЕННОСТИ	235
ОПТОВАЯ ТОРГОВЛЯ	236
ОБОРОТ ОПТОВОЙ ТОРГОВЛИ	236
СТРУКТУРА ОБОРОТА ОПТОВОЙ ТОРГОВЛИ.....	237
ПРОДАЖА ОРГАНИЗАЦИЯМИ ОПТОВОЙ ТОРГОВЛИ ОТДЕЛЬНЫХ ВИДОВ ПРОДУКЦИИ (ТОВАРОВ).....	238
ЗАПАСЫ В ОРГАНИЗАЦИЯХ ОПТОВОЙ ТОРГОВЛИ ОТДЕЛЬНЫХ ВИДОВ ПРОДУКЦИИ (ТОВАРОВ).....	240
ПЛАТНЫЕ УСЛУГИ НАСЕЛЕНИЮ	242
ОБЪЕМ ПЛАТНЫХ УСЛУГ НАСЕЛЕНИЮ	242
ОБЪЕМ ПЛАТНЫХ УСЛУГ НАСЕЛЕНИЮ ПО ВИДАМ.....	243
СТРУКТУРА ПЛАТНЫХ УСЛУГ НАСЕЛЕНИЮ ПО ВИДАМ	245
ОБЪЕМ ПЛАТНЫХ УСЛУГ НА ДУШУ НАСЕЛЕНИЯ ПО ВИДАМ	246
ОБЪЕМ БЫТОВЫХ УСЛУГ НАСЕЛЕНИЮ	247
ОБЪЕМ БЫТОВЫХ УСЛУГ НАСЕЛЕНИЮ ПО ВИДАМ.....	248
УДЕЛЬНЫЙ ВЕС ИНДИВИДУАЛЬНОГО ПРЕДПРИНИМАТЕЛЬСТВА В ОБЩЕМ ОБЪЕМЕ БЫТОВЫХ УСЛУГ НАСЕЛЕНИЮ ПО ОТДЕЛЬНЫМ ВИДАМ.....	250
ОБЪЕМ БЫТОВЫХ УСЛУГ НА ДУШУ НАСЕЛЕНИЯ ПО ВИДАМ	250

ФИНАНСЫ	251
ДОХОДЫ И РАСХОДЫ БЮДЖЕТА.....	256
ЗАДОЛЖЕННОСТЬ ОРГАНИЗАЦИЙ ПО НАЛОГОВЫМ ПЛАТЕЖАМ И СБОРАМ В БЮДЖЕТНУЮ СИСТЕМУ.....	258
САЛЬДИРОВАННЫЙ ФИНАНСОВЫЙ РЕЗУЛЬТАТ (ПРИБЫЛЬ МИНУС УБЫТОК) ДЕЯТЕЛЬНОСТИ ОРГАНИЗАЦИЙ ПО ВИДАМ ЭКОНОМИЧЕСКОЙ ДЕЯТЕЛЬНОСТИ.....	259
УДЕЛЬНЫЙ ВЕС УБЫТОЧНЫХ ОРГАНИЗАЦИЙ И СУММА УБЫТКА ПО ВИДАМ ЭКОНОМИЧЕСКОЙ ДЕЯТЕЛЬНОСТИ.....	261
РЕНТАБЕЛЬНОСТЬ ПРОДУКЦИИ (ТОВАРОВ, РАБОТ, УСЛУГ) И АКТИВОВ ОРГАНИЗАЦИЙ ПО ВИДАМ ЭКОНОМИЧЕСКОЙ ДЕЯТЕЛЬНОСТИ.....	267
ЗАДОЛЖЕННОСТЬ ОРГАНИЗАЦИЙ ПО ВИДАМ ЭКОНОМИЧЕСКОЙ ДЕЯТЕЛЬНОСТИ В 2019 ГОДУ.....	271
ЗАДОЛЖЕННОСТЬ ОРГАНИЗАЦИЙ.....	275
СТРУКТУРА ЗАДОЛЖЕННОСТИ ПО ОБЯЗАТЕЛЬСТВАМ ОРГАНИЗАЦИЙ В 2019 ГОДУ.....	276
ПРОСРОЧЕННАЯ КРЕДИТОРСКАЯ ЗАДОЛЖЕННОСТЬ ОРГАНИЗАЦИЙ ПО ВИДАМ ЭКОНОМИЧЕСКОЙ ДЕЯТЕЛЬНОСТИ В 2019 ГОДУ.....	280
ПРОСРОЧЕННАЯ ДЕБИТОРСКАЯ ЗАДОЛЖЕННОСТЬ ОРГАНИЗАЦИЙ ПО ВИДАМ ЭКОНОМИЧЕСКОЙ ДЕЯТЕЛЬНОСТИ В 2019 ГОДУ.....	281
ПРЕВЫШЕНИЕ КРЕДИТОРСКОЙ ЗАДОЛЖЕННОСТИ НАД ДЕБИТОРСКОЙ ЗАДОЛЖЕННОСТЬЮ ОРГАНИЗАЦИЙ ПО ВИДАМ ЭКОНОМИЧЕСКОЙ ДЕЯТЕЛЬНОСТИ В 2019 ГОДУ.....	282
ЗАДОЛЖЕННОСТЬ ПОКУПАТЕЛЕЙ И ПОСТАВЩИКАМ ОРГАНИЗАЦИЙ ПО ВИДАМ ЭКОНОМИЧЕСКОЙ ДЕЯТЕЛЬНОСТИ В 2019 ГОДУ.....	285
ИНВЕСТИЦИИ	289
ИНВЕСТИЦИИ В НЕФИНАНСОВЫЕ АКТИВЫ	294
ИНВЕСТИЦИИ В НЕФИНАНСОВЫЕ АКТИВЫ.....	294
ИНВЕСТИЦИИ В ОСНОВНОЙ КАПИТАЛ.....	295
ИНВЕСТИЦИИ В ОСНОВНОЙ КАПИТАЛ ПО ВИДАМ ОСНОВНЫХ ФОНДОВ.....	295
ИНВЕСТИЦИИ В ОСНОВНОЙ КАПИТАЛ ПО ИСТОЧНИКАМ ФИНАНСИРОВАНИЯ.....	297
ИНВЕСТИЦИИ В ОСНОВНОЙ КАПИТАЛ ПО ИСТОЧНИКАМ ФИНАНСИРОВАНИЯ В 2015-2019 ГОДАХ.....	299
ИНВЕСТИЦИИ В ОСНОВНОЙ КАПИТАЛ ПО ФОРМАМ СОБСТВЕННОСТИ.....	301
ИНВЕСТИЦИИ В ОСНОВНОЙ КАПИТАЛ ПО ВИДАМ ЭКОНОМИЧЕСКОЙ ДЕЯТЕЛЬНОСТИ.....	303
СТРУКТУРА ИНВЕСТИЦИЙ В ОСНОВНОЙ КАПИТАЛ ПО ВИДАМ ЭКОНОМИЧЕСКОЙ ДЕЯТЕЛЬНОСТИ.....	306
ИНДЕКСЫ ФИЗИЧЕСКОГО ОБЪЕМА ИНВЕСТИЦИЙ В ОСНОВНОЙ КАПИТАЛ ПО ВИДАМ ЭКОНОМИЧЕСКОЙ ДЕЯТЕЛЬНОСТИ.....	309
ФИНАНСОВЫЕ ВЛОЖЕНИЯ	312
ДОЛГОСРОЧНЫЕ И КРАТКОСРОЧНЫЕ ФИНАНСОВЫЕ ВЛОЖЕНИЯ В 2019 ГОДУ.....	312
ФИНАНСОВЫЕ ВЛОЖЕНИЯ ОРГАНИЗАЦИЙ ПО ВИДАМ ЭКОНОМИЧЕСКОЙ ДЕЯТЕЛЬНОСТИ.....	313
ЦЕНЫ И ТАРИФЫ	322
ИНДЕКСЫ ЦЕН В СЕКТОРАХ ЭКОНОМИКИ.....	326
ИНДЕКСЫ ПОТРЕБИТЕЛЬСКИХ ЦЕН (ТАРИФОВ) НА ТОВАРЫ И УСЛУГИ.....	326
ИНДЕКСЫ ПОТРЕБИТЕЛЬСКИХ ЦЕН НА ПРОДОВОЛЬСТВЕННЫЕ, НЕПРОДОВОЛЬСТВЕННЫЕ ТОВАРЫ И УСЛУГИ.....	334
ИНДЕКСЫ ПОТРЕБИТЕЛЬСКИХ ЦЕН НА ОТДЕЛЬНЫЕ ГРУППЫ ТОВАРОВ.....	335
СРЕДНИЕ ПОТРЕБИТЕЛЬСКИЕ ЦЕНЫ НА ОТДЕЛЬНЫЕ ВИДЫ ПРОДОВОЛЬСТВЕННЫХ ТОВАРОВ.....	336

СРЕДНИЕ ПОТРЕБИТЕЛЬСКИЕ ЦЕНЫ НА ОТДЕЛЬНЫЕ НЕПРОДОВОЛЬСТВЕННЫЕ ТОВАРЫ	338
ОТНОШЕНИЕ ПОТРЕБИТЕЛЬСКИХ ЦЕН НА ОСНОВНЫЕ ВИДЫ ПРОДОВОЛЬСТВЕННЫХ ТОВАРОВ К ЦЕНЕ НА ГОВЯДИНУ	340
ИНДЕКСЫ ПОТРЕБИТЕЛЬСКИХ ЦЕН (ТАРИФОВ) НА ОТДЕЛЬНЫЕ ГРУППЫ УСЛУГ	340
ИНДЕКСЫ ЦЕН ПРОИЗВОДИТЕЛЕЙ ПРОМЫШЛЕННЫХ ТОВАРОВ ПО ВИДАМ ЭКОНОМИЧЕСКОЙ ДЕЯТЕЛЬНОСТИ НА ВНУТРЕННЕМ РЫНКЕ	341
СВОДНЫЕ ИНДЕКСЫ ЦЕН НА ПРОДУКЦИЮ ИНВЕСТИЦИОННОГО НАЗНАЧЕНИЯ	343
ИНДЕКСЫ ЦЕН НА ПРОДУКЦИЮ ИНВЕСТИЦИОННОГО НАЗНАЧЕНИЯ	343
СВОДНЫЕ ИНДЕКСЫ ЦЕН НА ПРОДУКЦИЮ ИНВЕСТИЦИОННОГО НАЗНАЧЕНИЯ ПО ЭЛЕМЕНТАМ ТЕХНОЛОГИЧЕСКОЙ СТРУКТУРЫ	344
ИНДЕКСЫ ЦЕН ПРОИЗВОДИТЕЛЕЙ СЕЛЬСКОХОЗЯЙСТВЕННОЙ ПРОДУКЦИИ	351
СРЕДНИЕ ЦЕНЫ ПРОИЗВОДИТЕЛЕЙ СЕЛЬСКОХОЗЯЙСТВЕННОЙ ПРОДУКЦИИ	352
ИНДЕКСЫ ТАРИФОВ НА ГРУЗОВЫЕ ПЕРЕВОЗКИ	353
ИНДЕКСЫ ТАРИФОВ НА УСЛУГИ СВЯЗИ ДЛЯ ЮРИДИЧЕСКИХ ЛИЦ	353
ЦЕНЫ НА РЫНКЕ ЖИЛЬЯ	353
ВНЕШНЯЯ ТОРГОВЛЯ ТОВАРАМИ	354
ВНЕШНЕТОРГОВЫЙ ОБОРОТ	356
ЭКСПОРТ ТОВАРОВ ПО ГРУППАМ СТРАН-ПАРТНЕРОВ	356
ИМПОРТ ТОВАРОВ ПО ГРУППАМ СТРАН-ПАРТНЕРОВ	356
ТОВАРНАЯ СТРУКТУРА ЭКСПОРТА	357
ТОВАРНАЯ СТРУКТУРА ЭКСПОРТА В РЕСПУБЛИКУ БЕЛАРУСЬ	358
ТОВАРНАЯ СТРУКТУРА ИМПОРТА	359
ТОВАРНАЯ СТРУКТУРА ИМПОРТА ИЗ РЕСПУБЛИКИ БЕЛАРУСЬ	360

ОСНОВНЫЕ СОЦИАЛЬНО-ЭКОНОМИЧЕСКИЕ ХАРАКТЕРИСТИКИ СМОЛЕНСКОЙ ОБЛАСТИ

ОСНОВНЫЕ СОЦИАЛЬНО-ЭКОНОМИЧЕСКИЕ ПОКАЗАТЕЛИ¹⁾

	1995	2005	2010	2015	2016	2017	2018	2019
Численность населения (на конец года), тыс. человек	1150,6	1025,4	982,9	958,6	953,2	949,3	942,4	934,9
<i>в том числе</i> в возрасте:								
моложе трудоспособного - всего	239,7	147,3	136,3	146,2	148,3	148,8	147,7	...
мужчины	121,9	75,8	70,0	75,2	76,2	76,3	75,8	...
женщины	117,8	71,5	66,3	71,1	72,1	72,5	71,9	...
трудоспособном - всего	637,6	641,1	602,9	549,6	538,2	530,7	522,0	...
мужчины	334,7	327,4	312,6	294,3	288,9	287,5	284,3	...
женщины	302,9	313,7	290,3	255,3	249,3	243,2	237,7	...
старше трудоспособного - всего	273,3	237,0	243,7	262,8	266,7	269,9	272,7	...
мужчины	73,8	62,5	64,6	72,3	74,3	76,5	78,8	...
женщины	199,5	174,5	179,1	190,5	192,3	193,4	193,9	...
Естественный прирост, убыль (-) населения:								
всего, человек	-10497	-13133	-7830	-5575	-5624	-6106	-6838	-7113
на 1000 человек населения	-9,1	-13,0	-8,0	-5,8	-5,9	-6,4	-7,2	-7,6
Миграционный прирост (+), убыль (-) населения, человек	+10524	-36	-2022	-586	+195	+2253	-147	-361
Среднегодовая численность занятых в экономике ²⁾³⁾ , тыс. человек	494,3	478,8	495,8	460,8	443,9	445,9	432,5	...
Численность безработных ⁴⁾ , тыс. человек	56,0	41,4	40,8	32,8	31,4	29,8	26,2	25,3

Продолжение

	1995	2005	2010	2015	2016	2017	2018	2019
Численность безработных, зарегистрированных в государственных учреждениях службы занятости населения (на конец года), тыс. человек	4,7	5,4	8,9	7,6	7,0	5,9	5,5	5,0
Среднедушевые денежные доходы населения в месяц ¹⁴⁾ , руб. (1995 г. - тыс. руб. в месяц)	372,3	5482,7	14546,0	23652,8	23614,3	24766,0	25888,4	27577,5
Среднедушевые денежные расходы населения в месяц ¹⁴⁾ , руб. (1995 г. - тыс. руб. в месяц)	327,2	5485,5	14174,0	20991,5	20820,4	21923,0	23753,7	23802,2
Среднемесячная номинальная начисленная заработная плата работников организаций, руб. (1995 г. - тыс. руб.)	305,6	6190,6	14513,0	23469,8	25096,6	26269,3	29397,3	31269,0
Средний размер назначенных месячных пенсий (на конец года), руб. (1995г. - с учетом компенсаций, тыс. руб., с 2010 г. – по состоянию на 1 января года, следующего за отчетным)	219,8	2432,0	7219,8	11380,9	16700,9 ⁵⁾	12553,9	13293,7	14054,5
Основные фонды в экономике по полной учетной стоимости ⁶⁾ (на конец года), млн руб. (1995 г. - млрд руб.)	38556	276228	477280	764441	829388	857817	925280	...
Валовой региональный продукт								
всего, млн руб.	...	65525,6	154681,1	256706,8	263301,6	291483,4	312857,0	...
на душу населения, руб.	...	64719,5	156567,3	266927,2	275444,3	306413,8	330766,0	...

Продолжение

	1995	2005	2010	2015	2016	2017	2018	2019
Объем отгруженных товаров собственного производства, выполненных работ и услуг собственными силами по видам экономической деятельности ⁷⁾ , млн руб.								
добыча полезных ископаемых	1454,0	1791,2	1575,4
обрабатывающие производства	192044,2	209367,2	204980,2
обеспечение электрической энергией, газом и паром; кондиционирование воздуха	54534,3	55189,2	53020,1
водоснабжение; водоотведение, организация сбора и утилизации отходов, деятельность по ликвидации загрязнений	6838,8	8791,4	9336,0
Продукция сельского хозяйства, млн руб.	...	9454,9	13320,0 ⁸⁾	21007,2 ⁸⁾	21248,9 ⁸⁾	22820,7 ⁸⁾	24146,8	26561,6
Инвестиции в основной капитал, млн руб. (1995 г. - млрд руб.)	936,3	14371,4	48833,2	55042,6	58728,2	57495,6	70900,5	69358,2 ⁹⁾
Ввод в действие общей площади жилых домов, тыс. м ²	306,0	269,6	348,0	513,5	630,1	484,4	359,7	426,8
Грузооборот транспорта общего пользования ¹⁰⁾ , млн т-км	8788	17585	21039
Пассажирооборот транспорта общего пользования ¹⁰⁾ , млн пасс.-км	3699	3363	2826
Оборот розничной торговли, млн руб. (1995 г. - млрд руб.)	3219,5	39033,3	98023,1	157362,9	152916,1	158253,4	169721,9	177217,7
Платные услуги населению, млн руб. (1995 г. - млрд руб.)	624,7	9060,2	19828,4	31238,1	32078,5	33545,6	34791,2	35774,9

Продолжение

	1995	2005	2010	2015	2016	2017	2018	2019
Доходы бюджета области, млн руб. (1995 г. - млрд руб.)	1089,5	11283,6	28446,6	38559,7	43320,2	45305,2	49591,0	53997,7
в процентах к валовому региональному продукту	13,9	17,2	18,4	15,0	16,5	15,5	15,9	...
Расходы бюджета области, млн руб. (1995 г. - млрд руб.)	1081,3	10892,1	31843,0	45518,8	45224,2	45078,1	47045,7	53476,1
в процентах к валовому региональному продукту	13,8	16,6	20,6	17,7	17,2	15,5	15,0	...
Профицит (+), дефицит (-), бюджета, млн руб. (1995 г. - млрд руб.)	+8,2	+391,5	-3396,4	-6959,1	-1904,0	+227,1	+2545,3	+521,6
в процентах к валовому региональному продукту	+0,1	+0,6	-2,2	-2,7	-0,7	+0,1	+0,8	...
Сальдированный финансовый результат (прибыль минус убыток) в экономике ¹¹⁾ , млн руб. (1995 г. - млрд руб.)	1111,1	3510,1	10013,1	25148,2	29420,9	27066,7	29007,3	14696,7
Индекс потребительских цен (декабрь к декабрю предыдущего года), процентов (1995г. – в разах)	2,4	111,9	110,9	111,9	104,7	102,4	104,9	102,2
Индекс цен производителей промышленных товаров (услуг), реализованных на внутреннем рынке (декабрь к декабрю предыдущего года) ¹²⁾ , процентов (1995г. – в разах)	107,3	105,1	105,5	105,0	99,6
Индекс цен производителей сельскохозяйственной продукции (декабрь к декабрю предыдущего года), процентов (1995г. – в разах)	3,8	118,4	123,4	109,7	108,7	82,1	123,5	83,7

Окончание

	1995	2005	2010	2015	2016	2017	2018	2019
Сводный индекс цен на продукцию (затраты, услуги) инвестиционного назначения (декабрь к декабрю предыдущего года), процентов (1995г. - в разгах)	2,2	118,3	110,0	112,3	102,2	102,2	109,9	106,1
Индекс тарифов на грузовые перевозки (декабрь к декабрю предыдущего года) ¹³⁾ , процентов (1995г. - в разгах)	2,2	106,0	95,3	111,3	83,1	100,4	95,4	94,0
Внешнеторговый оборот, млн долл. США	488,9	1332,6	2065,6	2383,8	2442,0	2859,9	3159,5	3046,3
в том числе:								
экспорт	371,4	844,0	918,7	891,7	950,4	1095,7	1242,1	1123,0
импорт	117,5	488,6	1146,9	1492,1	1491,6	1764,2	1917,4	1923,3

¹⁾ Данные в стоимостном выражении приведены в фактически действовавших ценах.

²⁾ На основе баланса трудовых ресурсов.

³⁾ С 2015 г. данные о среднегодовой численности занятых рассчитаны в соответствии с актуализированной методологией расчета баланса трудовых ресурсов. Изменение среднегодовой численности занятых в экономике обусловлено изменением оценки численности наемных работников, не охваченных статистическим наблюдением организаций и индивидуальных предпринимателей.

⁴⁾ По материалам выборочных обследований населения по проблемам занятости (по методологии Международной организации труда): 1995 г. - на конец октября, с 2005 г. - в среднем за год.

⁵⁾ С учетом единовременной денежной выплаты, произведенной в январе 2017 года в соответствии с Федеральным законом от 22 ноября 2016 г. №385-ФЗ в размере 5 тысяч рублей.

⁶⁾ С учетом проводившихся переоценок.

⁷⁾ Данные за период до 2016 г., приведенные в соответствии с ранее действовавшим Общероссийским классификатором видов экономической деятельности (ОКВЭД), опубликованы в сборнике «Статистический ежегодник Смоленской области. 2017».

⁸⁾ Данные пересчитаны с учетом итогов Всероссийской сельскохозяйственной переписи 2016 года.

⁹⁾ Предварительные данные.

¹⁰⁾ С 2015 г. предусмотрено формирование официальной статистической информации в целом по Российской Федерации в связи с экстерриториальным характером данных.

¹¹⁾ 1995, 2005, 2010, 2015-2018 гг. - по данным бухгалтерской отчетности; 2019 г. - по организациям (без субъектов малого предпринимательства), с численностью работающих более 15 человек (без государственных и муниципальных учреждений, банков, страховых и прочих финансово-кредитных организаций). Знак (-) означает убыток.

¹²⁾ Данные за 2015-2016 гг. приведены с учетом ретроспективных пересчетов, проведенных в соответствии с планами мероприятий по внедрению ОКВЭД2 и ОКПД2, утвержденными приказом Росстата от 15 января 2016 г. №7.

¹³⁾ Грузовые перевозки автомобильным транспортом.

¹⁴⁾ С 2015 г. показатели пересчитаны в соответствии с методологическими положениями по расчету показателей денежных доходов и расходов населения от 02.07.2014 №465 с изменениями от 20.11.2018 №680.

ДИНАМИКА ОСНОВНЫХ СОЦИАЛЬНО-ЭКОНОМИЧЕСКИХ ПОКАЗАТЕЛЕЙ

стоимостные показатели в сопоставимых ценах; в процентах к предыдущему году

	1995	2005	2010	2015	2016	2017	2018	2019
Среднегодовая численность занятых в экономике	95,3	100,0	102,5	99,9	96,3	100,5	97,0	...
Численность безработных ¹⁾⁸⁾	136,6	86,7	138,7	121,9	95,8	94,9	87,9	96,6
Реальные располагаемые денежные доходы населения ⁹⁾	84,3	108,8	105,8	101,0	93,2	100,4	100,3	100,4
Среднемесячная реальная начисленная заработная плата (с учетом индекса потребительских цен)	66,4	108,3	102,5	90,9	100,4	101,1	108,7	101,7
Реальный размер назначенных месячных пенсий (на конец года в процентах к концу предыдущего года) ²⁾	84,0	111,9	110,3	102,4	140,0	73,8	99,9	104,4
Валовой региональный продукт	...	105,0	107,4	99,1	97,7	102,9	102,1	...
Промышленное производство ³⁾	103,6	100,1	104,3
Продукция сельского хозяйства	...	93,3	89,9 ⁴⁾	95,4 ⁴⁾	99,3 ⁴⁾	101,9 ⁴⁾	106,1	103,8
Инвестиции в основной капитал	83,0	110,7	129,0	90,2	98,1	97,0	117,7 ⁵⁾	90,8 ⁵⁾
Ввод в действие общей площади жилых домов	103,6	102,3	100,7	114,5	122,7	76,9	74,3	117,1 ¹⁰⁾
Грузооборот транспорта общего пользования ⁶⁾	89,0	143,3	102,7
Пассажиروоборот транспорта общего пользования ⁶⁾	76,0	89,9	104,6
Оборот розничной торговли	90,9	113,9	107,8	92,6	91,1	100,2	104,3	100,2
Платные услуги населению	83,9	107,0	101,6	95,8	96,2	99,4	99,3	96,9
Сальдированный финансовый результат (прибыль минус убыток) в экономике ⁷⁾	в1,9р	в3,2р	134,8	в4,3р	104,1	89,7	104,3	101,8
Внешнеторговый оборот	114,0	106,8	146,2	77,5	102,4	117,1	110,5	96,4

¹⁾ По материалам выборочных обследований населения по проблемам занятости (по методологии Международной организации труда): 1995 г. - на конец октября, с 2005г. - в среднем за год.

²⁾ С 2015 г. данные приводятся по состоянию на 1 января года, следующего за отчетным.

³⁾ Агрегированный индекс промышленного производства исчисляется по видам экономической деятельности "Добыча полезных ископаемых", "Обрабатывающие производства", "обеспечение электрической энергией, газом и паром; кондиционирование воздуха" "Водоснабжение; водоотведение, организация сбора и утилизации отходов, деятельность по ликвидации загрязнений" на основе данных о динамике производства важнейших товаров – представителей (в натуральном или стоимостном выражении). Данные приведены по итогам ретроспективного пересчета индексов производства, осуществленного в связи с переходом с отчета за январь 2020 года на новый 2018 базисный год.

⁴⁾ Данные пересчитаны с учетом итогов Всероссийской сельскохозяйственной переписи 2016 года.

⁵⁾ Предварительные данные.

⁶⁾ С 2015 г. предусмотрено формирование официальной статистической информации в целом по Российской Федерации в связи с экстерриториальным характером данных.

⁷⁾ В фактически действовавших ценах, по сопоставимому кругу организаций.

⁸⁾ До 2017 г. обследовалось население в возрасте 15-72 лет, с января 2017 г. Росстат проводит выборочное обследование рабочей силы среди населения в возрасте 15 лет и старше.

⁹⁾ С 2015 г. показатели пересчитаны в соответствии с методологическими положениями по расчету показателей денежных доходов и расходов населения от 02.07.2014 №465 с изменениями от 20.11.2018 №680.

¹⁰⁾ Данные приведены без учета жилых домов, построенных населением на земельных участках, предназначенных для ведения садоводства.

НАЦИОНАЛЬНОЕ БОГАТСТВО

Основные фонды - произведенные активы, подлежащие использованию неоднократно или постоянно в течение длительного периода, но не менее одного года, для производства товаров, оказания рыночных и нерыночных услуг, для управленческих нужд либо для предоставления другим организациям за плату во временное владение и пользование или во временное пользование.

К основным фондам относятся здания, сооружения, машины и оборудование, транспортные средства, рабочий и продуктивный скот, многолетние насаждения и другие виды основных фондов.

В составе основных фондов учтены основные фонды организаций всех форм собственности, а также находящиеся в собственности физических лиц.

Данные о наличии основных фондов приводятся по **полной учетной стоимости**. Она равна сумме учитываемых в бухгалтерских балансах организаций остаточной балансовой стоимости основных фондов и величины накопленного износа. Эта стоимость отражает наличие основных фондов без учета постепенной утраты их потребительских свойств в процессе эксплуатации.

Остаточная балансовая стоимость основных фондов - стоимость основных фондов, учитываемая в бухгалтерских балансах организаций и отражающая постепенную утрату их потребительских свойств в процессе эксплуатации в размере накопленного износа.

Степень износа основных фондов - отношение накопленного к определенной дате износа имеющихся основных фондов (разницы их полной учетной стоимости и остаточной балансовой стоимости) к полной учетной стоимости этих основных фондов на ту же дату, в процентах.

Износ основных фондов - частичная или полная утрата основными фондами потребительских свойств и стоимости в процессе эксплуатации, под воздействием сил природы и вследствие технического прогресса. Нормы и методы начисления износа определяются порядком бухгалтерского, налогового и статистического учета.

Коэффициент обновления основных фондов - отношение стоимости основных фондов, введенных в действие в течение года, к стоимости основных фондов на конец года, в процентах. Этот показатель отражает удельный вес новых (введенных за год) основных фондов в их общем объеме на конец года.

Коэффициент выбытия основных фондов - отношение ликвидированных за год основных фондов к их наличию на начало года, в процентах. Данный показатель, наряду с коэффициентом обновления, характеризует интенсивность процесса обновления основных фондов.

Ввод в действие основных фондов – стоимость законченных строительством и принятых в эксплуатацию в установленном порядке объектов строительства – зданий, сооружений, пусковых комплексов, их очередей, а также оборудования, инструмента, инвентаря, многолетних насаждений, рабочего и продуктивного скота.

ОСНОВНЫЕ ФОНДЫ

ОСНОВНЫЕ ФОНДЫ ПО ВИДАМ ЭКОНОМИЧЕСКОЙ ДЕЯТЕЛЬНОСТИ¹⁾

на конец года; по полной учетной стоимости; миллионов рублей

	2017	2018
Всего	857817	925280
<i>в том числе по видам экономической деятельности:</i>		
сельское, лесное хозяйство, охота, рыболовство и рыбоводство	41961	46129
добыча полезных ископаемых	1743	1855
обрабатывающие производства	115415	119800
обеспечение электрической энергией, газом и паром; кондиционирование воздуха	110088	121129
водоснабжение; водоотведение, организация сбора и утилизации отходов, деятельность по ликвидации загрязнений	11320	10316
строительство	28861	35885
торговля оптовая и розничная; ремонт автотранспортных средств и мотоциклов	34043	35289
транспортировка и хранение	264445	307694
деятельность гостиниц и предприятий общественного питания	5976	6027
деятельность в области информации и связи	22854	23472
деятельность финансовая и страховая	6205	6703
деятельность по операциям с недвижимым имуществом	100426	99012
деятельность профессиональная, научная и техническая	7351	7861
деятельность административная и сопутствующие дополнительные услуги	6615	6121
государственное управление и обеспечение военной безопасности: социальное обеспечение	35757	32488
образование	27044	26160
деятельность в области здравоохранения и социальных услуг	24068	25071
деятельность в области культуры, спорта, организации досуга и развлечений	11645	12081
предоставление прочих видов услуг	2000	2187

¹⁾ С учетом переоценки, проведенной коммерческими организациями (кроме субъектов малого предпринимательства).

**ОСНОВНЫЕ ФОНДЫ
ПО ВИДАМ ЭКОНОМИЧЕСКОЙ ДЕЯТЕЛЬНОСТИ¹⁾**

на конец года; по полной учетной стоимости; в процентах к итогу

	2017	2018
Всего	100	100
<i>в том числе по видам экономической деятельности:</i>		
сельское, лесное хозяйство, охота, рыболовство и рыбоводство	4,9	5,0
добыча полезных ископаемых	0,2	0,2
обрабатывающие производства	13,4	12,9
обеспечение электрической энергией, газом и паром; кондиционирование воздуха	12,8	13,1
водоснабжение; водоотведение, организация сбора и утилизации отходов, деятельность по ликвидации загрязнений	1,3	1,1
строительство	3,4	3,9
торговля оптовая и розничная; ремонт автотранспортных средств и мотоциклов	4,0	3,8
транспортировка и хранение	30,8	33,3
деятельность гостиниц и предприятий общественного питания	0,7	0,7
деятельность в области информации и связи	2,7	2,5
деятельность финансовая и страховая	0,7	0,7
деятельность по операциям с недвижимым имуществом	11,7	10,7
деятельность профессиональная, научная и техническая	0,9	0,8
деятельность административная и сопутствующие дополнительные услуги	0,8	0,7
государственное управление и обеспечение военной безопасности: социальное обеспечение	4,2	3,5
образование	3,1	2,9
деятельность в области здравоохранения и социальных услуг	2,8	2,7
деятельность в области культуры, спорта, организации досуга и развлечений	1,4	1,3
предоставление прочих видов услуг	0,2	0,2

¹⁾ С учетом переоценки, проведенной коммерческими организациями (кроме субъектов малого предпринимательства).

**СТЕПЕНЬ ИЗНОСА ОСНОВНЫХ ФОНДОВ ОРГАНИЗАЦИЙ
ПО ВИДАМ ЭКОНОМИЧЕСКОЙ ДЕЯТЕЛЬНОСТИ**

	на конец года; в процентах	
	2017	2018
Всего	51,8	52,2
<i>в том числе по видам экономической деятельности:</i>		
сельское, лесное хозяйство, охота, рыболовство и рыбоводство	46,2	46,0
добыча полезных ископаемых	55,8	56,3
обрабатывающие производства	46,9	48,6
обеспечение электрической энергией, газом и паром; кондиционирование воздуха	49,7	52,3
водоснабжение; водоотведение, организация сбора и утилизации отходов, деятельность по ликвидации за- грязнений	44,5	45,8
строительство	48,2	48,9
торговля оптовая и розничная; ремонт автотранс- портных средств и мотоциклов	46,2	50,1
транспортировка и хранение	58,0	57,4
деятельность гостиниц и предприятий общественно- го питания	42,0	46,3
деятельность в области информации и связи	62,3	64,2
деятельность финансовая и страховая	44,7	45,9
деятельность по операциям с недвижимым имуще- ством	43,4	41,3
деятельность профессиональная, научная и техническая	77,2	76,6
деятельность административная и сопутствующие дополнительные услуги	33,7	37,4
государственное управление и обеспечение военной безопасности: социальное обеспечение	56,2	47,3
образование	58,0	56,1
деятельность в области здравоохранения и социаль- ных услуг	57,4	61,5
деятельность в области культуры, спорта, организа- ции досуга и развлечений	49,7	49,6
предоставление прочих видов услуг	47,0	45,6

**КОЭФФИЦИЕНТЫ ОБНОВЛЕНИЯ И ВЫБЫТИЯ ОСНОВНЫХ ФОНДОВ
ПО ВИДАМ ЭКОНОМИЧЕСКОЙ ДЕЯТЕЛЬНОСТИ**

по полной учетной стоимости; в процентах

	2017	2018
Коэффициент обновления - всего		
Всего	4,6	5,7
<i>в том числе по видам экономической деятельности:</i>		
сельское, лесное хозяйство, охота, рыболовство и рыбоводство	7,9	11,6
добыча полезных ископаемых	10,5	8,5
обрабатывающие производства	6,9	6,2
обеспечение электрической энергией, газом и паром; кондиционирование воздуха	3,5	6,3
водоснабжение; водоотведение, организация сбора и утилизации отходов, деятельность по ликвидации за- грязнений	3,3	2,1
строительство	6,3	18,5
торговля оптовая и розничная; ремонт автотранс- портных средств и мотоциклов	5,6	5,7
транспортировка и хранение	3,8	4,8
деятельность гостиниц и предприятий общественно- го питания	1,7	0,9
деятельность в области информации и связи	3,9	4,5
деятельность финансовая и страховая	2,8	5,3
деятельность по операциям с недвижимым имуще- ством	3,5	4,0
деятельность профессиональная, научная и техническая	2,2	3,6
деятельность административная и сопутствующие дополнительные услуги	41,3	3,7
государственное управление и обеспечение военной безопасности: социальное обеспечение	2,4	1,6
образование	2,9	2,9
деятельность в области здравоохранения и социаль- ных услуг	1,7	2,9
деятельность в области культуры, спорта, организа- ции досуга и развлечений	1,5	3,9
предоставление прочих видов услуг	1,4	2,5

Продолжение

	2017	2018
Коэффициент выбытия - всего		
Всего	0,6	0,4
<i>в том числе по видам экономической деятельности:</i>		
сельское, лесное хозяйство, охота, рыболовство и рыбоводство	4,8	2,9
добыча полезных ископаемых	0,6	2,0
обрабатывающие производства	0,5	0,5
обеспечение электрической энергией, газом и паром; кондиционирование воздуха	0,1	0,2
водоснабжение; водоотведение, организация сбора и утилизации отходов, деятельность по ликвидации загрязнений	0,6	0,3
строительство	0,2	0,2
торговля оптовая и розничная; ремонт автотранспортных средств и мотоциклов	0,6	0,7
транспортировка и хранение	0,3	0,2
деятельность гостиниц и предприятий общественного питания	0,2	0,2
деятельность в области информации и связи	0,7	0,8
деятельность финансовая и страховая	6,8	1,6
деятельность по операциям с недвижимым имуществом	0,5	0,1
деятельность профессиональная, научная и техническая	0,4	0,2
деятельность административная и сопутствующие дополнительные услуги	0,2	0,1
государственное управление и обеспечение военной безопасности: социальное обеспечение	0,8	0,3
образование	0,3	0,6
деятельность в области здравоохранения и социальных услуг	0,4	0,6
деятельность в области культуры, спорта, организации досуга и развлечений	0,2	0,2
предоставление прочих видов услуг	0,6	0,2

**ВВОД В ДЕЙСТВИЕ ОСНОВНЫХ ФОНДОВ
ПО ВИДАМ ЭКОНОМИЧЕСКОЙ ДЕЯТЕЛЬНОСТИ**

по полной учетной стоимости; миллионов рублей

	2017	2018
Всего	39283	52518
<i>в том числе по видам экономической деятельности:</i>		
сельское, лесное хозяйство, охота, рыболовство и рыбоводство	3326	5347
добыча полезных ископаемых	183	158
обрабатывающие производства	7954	7404
обеспечение электрической энергией, газом и паром; кондиционирование воздуха	3878	7594
водоснабжение; водоотведение, организация сбора и утилизации отходов, деятельность по ликвидации загрязнений	370	221
строительство	1831	6630
торговля оптовая и розничная; ремонт автотранспортных средств и мотоциклов	1899	2024
транспортировка и хранение	10029	14638
деятельность гостиниц и предприятий общественного питания	100	55
деятельность в области информации и связи	885	1061
деятельность финансовая и страховая	173	355
деятельность по операциям с недвижимым имуществом	3526	3992
деятельность профессиональная, научная и техническая	163	285
деятельность административная и сопутствующие дополнительные услуги	2731	224
государственное управление и обеспечение военной безопасности; социальное обеспечение	848	525
образование	781	764
деятельность в области здравоохранения и социальных услуг	401	715
деятельность в области культуры, спорта, организации досуга и развлечений	178	471
предоставление прочих видов услуг	27	55

**ИНДЕКСЫ ФИЗИЧЕСКОГО ОБЪЕМА ОСНОВНЫХ ФОНДОВ
ПО ВИДАМ ЭКОНОМИЧЕСКОЙ ДЕЯТЕЛЬНОСТИ¹⁾**

в сопоставимых ценах 2010 года; на конец года
в процентах к концу предыдущего года

	2017	2018
Всего	89,8	103,3
<i>в том числе по видам экономической деятельности:</i>		
сельское хозяйство, охота, рыболовство и рыбоводство	...	98,8
добыча полезных ископаемых	...	99,4
обрабатывающие производства	...	99,3
обеспечение электрической энергией, газом и паром; кондиционирование воздуха	...	103,3
водоснабжение; водоотведение, организация сбора и утилизации отходов, деятельность по ликвидации за- грязнений	...	80,0
строительство	...	120,7
торговля оптовая и розничная; ремонт автотранс- портных средств и мотоциклов	...	97,7
транспортировка и хранение	...	114,1
деятельность гостиниц и предприятий общественно- го питания	...	96,4
деятельность в области информации и связи	...	96,6
деятельность финансовая и страховая	...	101,3
деятельность по операциям с недвижимым имуще- ством	...	97,2
деятельность профессиональная, научная и техническая	...	100,1
деятельность административная и сопутствующие дополнительные услуги	...	91,8
государственное управление и обеспечение военной безопасности: социальное обеспечение	...	91,3
образование	...	95,1
деятельность в области здравоохранения и социаль- ных услуг	...	100,5
деятельность в области культуры, спорта, организа- ции досуга и развлечений	...	101,3
предоставление прочих видов услуг	...	99,8

¹⁾ С учетом переоценки, проведенной коммерческими организациями (кроме субъектов малого предпринимательства).

НАСЕЛЕНИЕ

Первоисточником получения сведений о населении являются переписи населения.

Перепись населения – процесс сбора демографических, экономических и социальных данных, характеризующих каждого жителя страны или территории по состоянию на определенный момент времени.

Сведения о численности населения по переписям населения приведены по постоянному населению: 1959, 1970 гг. - на 15 января; 1979 г. - на 17 января; 1989 г. - на 12 января; 2002 г. - на 9 октября; 2010 г. - на 14 октября.

Данные о численности населения за остальные годы приведены по состоянию на 1 января соответствующего года.

Постоянное население – категория населения, объединяющая людей, которые имеют обычное (постоянное) место жительства в данном населенном пункте или на данной территории, включая временно отсутствующих.

Текущие оценки численности населения на 1 января рассчитываются на основании итогов последней переписи населения, к которым ежегодно прибавляются числа родившихся и прибывших на данную территорию и вычитаются числа умерших и выбывших с данной территории. Текущие оценки численности населения за прошедшие годы уточняются на основании итогов очередной переписи.

Оценка общей численности населения на 1 января 2006 года пересчитана с учетом итогов ВПН 2010 года.

Относительные показатели за 2005, 2010 гг. рассчитаны с использованием численности населения, пересчитанной с учетом итогов ВПН-2010.

Распределение населения на **городское и сельское** производится по месту проживания, при этом городскими населенными пунктами считаются населенные пункты, отнесенные в установленном законодательном порядке к категории городских. Все остальные населенные пункты считаются сельскими.

Сведения о **рождениях, смертях, браках, разводах** основаны на ежегодной статистической разработке данных, содержащихся в записях актов гражданского состояния о рождении и о смерти, о заключении и расторжении брака. В число родившихся включены только родившиеся живыми.

В соответствии со статьей 13.1 Федерального закона "Об актах гражданского состояния" от 15.11.1997 № 143-ФЗ с 1 октября 2018г. был

введен в действие Единый государственный реестр записей актов гражданского состояния (ЕГР ЗАГС). Согласно статье 13.2 указанного Федерального закона Росстат с 1 октября 2018г. получает сведения о государственной регистрации рождений, смертей, заключения и расторжения браков из данного реестра.

Естественный прирост населения равен разности чисел родившихся и умерших. Он может иметь отрицательные значения.

Минимальный возраст вступления в брак, установленный законом, - 18 лет для мужчин и для женщин. В отдельных случаях, по решению органов местного самоуправления, он может быть снижен, но не более чем на 2 года.

Датой заключения брака считается дата его регистрации в органах ЗАГС. Брак считается расторгнутым с момента регистрации его расторжения.

Источником информации о **причинах смерти** являются записи в медицинских свидетельствах о смерти, составляемых врачом относительно заболевания, несчастного случая, убийства, самоубийства или другого внешнего воздействия (повреждения в результате действий, предусмотренных законом, повреждения без уточнения их случайного или преднамеренного характера, повреждения в результате военных действий), послуживших причиной смерти.

Разработка записей актов на умерших по причинам смерти до 1999 года производилась применительно к Краткой номенклатуре причин смерти (1981 г.), основанной на Международной статистической классификации болезней, травм и причин смерти (IX пересмотр Всемирной организации здравоохранения 1975 г.), с 1999 года – по Краткой номенклатуре причин смерти (1997 г.), основанной на Международной статистической классификации болезней и проблем, связанных со здоровьем (X пересмотр Всемирной организации здравоохранения 1989 г.). С 2011 года разработка производится согласно Краткой номенклатуре причин смерти 2010 года, основанной на Международной статистической классификации болезней и проблем, связанных со здоровьем (X пересмотр Всемирной организации здравоохранения 1989 г.).

Общие коэффициенты рождаемости и смертности – отношение соответственно числа родившихся (живыми) и числа умерших в течение календарного года к среднегодовой численности населения. Исчисляются в промилле (на 1000 человек населения).

Коэффициент естественного прироста (убыли) – разность общих коэффициентов рождаемости и смертности. Исчисляется в промилле (на 1000 человек населения).

Общие коэффициенты брачности и разводимости – отношение числа зарегистрированных в течение календарного года браков и разводов к среднегодовой численности населения. Как и общие коэффициенты рождаемости и смертности они исчисляются в промилле (на 1000 человек населения).

Для развернутой (полной) характеристики демографической ситуации наряду с общими коэффициентами используются и специальные коэффициенты.

Среди них:

возрастные коэффициенты рождаемости - отношение соответственно числа родившихся за год у женщин данной возрастной группы к среднегодовой численности женщин этого возраста по текущей оценке. Для вычисления коэффициента для возрастной группы моложе 20 лет в качестве знаменателя принята численность женщин в возрасте 15-19 лет. При вычислении коэффициента для возрастной группы 15-49 лет в числитель включены все родившиеся, включая родившихся у матерей в возрасте до 15 и 50 лет и старше.

суммарный коэффициент рождаемости – сумма возрастных коэффициентов рождаемости, рассчитанных для возрастных групп в интервале 15-49 лет. Этот коэффициент показывает, сколько в среднем детей родила бы одна женщина на протяжении всего репродуктивного периода (от 15 до 50 лет) при сохранении повозрастной рождаемости на уровне того года, для которого вычисляется показатель. Его величина, в отличие от общего коэффициента рождаемости, не зависит от возрастного состава населения и характеризует средний уровень рождаемости в данном календарном году.

ожидаемая продолжительность жизни при рождении - число лет, которое в среднем предстояло бы прожить человеку из поколения родившихся при условии, что на протяжении всей жизни этого поколения повозрастная смертность останется на уровне того года, для которого вычислен показатель.

возрастные коэффициенты смертности – рассчитываются как отношение соответственно числа умерших в данном возрасте в течение календарного года к среднегодовой численности лиц данного возраста по текущей оценке.

Эти коэффициенты характеризуют средний уровень смертности в каждой возрастной группе в календарном году.

Коэффициенты смертности по причинам смерти – отношение числа умерших от указанных причин смерти к среднегодовой численности населения по текущей оценке. В отличие от общих коэффициентов

смертности они рассчитаны не на 1000 человек населения, а на 100 000 человек населения;

Коэффициент младенческой смертности исчисляется как сумма двух составляющих, первая из которых – отношение числа умерших в возрасте до одного года из родившихся в том году, для которого вычисляется коэффициент, к общему числу родившихся в том же году, а вторая – отношение числа умерших в возрасте до одного года из родившихся в предыдущем году к общему числу родившихся в предыдущем году. Исчисляется в промилле (на 1000 родившихся живыми).

Данные о **международной и внутрироссийской миграции** получены в результате разработки поступающих от Управления по вопросам миграции УМВД России по Смоленской области документов статистического учета прибытия и убытия. Листки статистического учета мигрантов составляются при регистрации и снятии с регистрационного учета населения по месту жительства, а также (с 2011 г.) при регистрации по месту пребывания на срок 9 месяцев и более. Формирование числа выбывших осуществляется автоматически в процессе электронной обработки данных о миграции населения при перемещениях в пределах Российской Федерации, а также по истечении срока пребывания у мигрантов независимо от места прежнего жительства.

Понятия "прибывшие" и "выбывшие" характеризуют миграцию с некоторой условностью, так как одно и то же лицо может в течение года менять место постоянного жительства не один раз.

Миграционный прирост рассчитывается как разность чисел прибывших и выбывших. Он может иметь отрицательные значения.

**АДМИНИСТРАТИВНО-ТЕРРИТОРИАЛЬНАЯ ХАРАКТЕРИСТИКА
СМОЛЕНСКОЙ ОБЛАСТИ НА 1 ЯНВАРЯ 2020 ГОДА**

	Территория ¹⁾ , км ²	Численность постоянного населения, человек	Плотность населения, человек на 1 км ²	Административно-территориальные единицы ⁴⁾		Населенные пункты ⁴⁾		
				городские поселения	сельские поселения	города	ПГТ	сельские населенные пункты
Всего по области	49778	934889	18,8	23	133	15	10	4853
<i>в том числе:</i>								
<i>городские округа</i>								
город Смоленск	166	325495	1956,7	-	-	1	-	-
город Десногорск ²⁾	43 ³⁾	27225 ³⁾	634,8 ³⁾	-	-	1	-	1
<i>муниципальные районы</i>								
Велижский	1473	10173	6,9	1	3	1	-	157
Вяземский	3338	73866	22,1	1	7	1	-	331
Гагаринский	2901	44484	15,3	1	3	1	-	254
Глинковский	1223	4034	3,3	-	3	-	-	90
Демидовский	2512	11117	4,4	2	4	1	1	231
Дорогобужский	1772	24952	14,1	2	3	1	1	122
Духовщинский	2611	14465	5,5	2	3	1	1	228
Ельнинский	1808	12297	6,8	1	3	1	-	170
Ершичский	1039	5696	5,5	-	4	-	-	79
Кардымовский	1093	12198	11,2	1	3	-	1	159
Краснинский	1508	11768	7,8	1	3	-	1	181
Монастырщинский	1514	8691	5,7	1	6	-	1	201
Новодугинский	1922	8853	4,6	-	5	-	-	218
Починковский	2381	29061	12,2	1	5	1	-	228
Рославльский	3032	67085	22,1	1	9	1	-	304
Руднянский	2111	22190	10,5	2	4	1	1	210
Сафоновский	2258	55719	24,7	1	12	1	-	226
Смоленский	2895	63947	22,1	-	19	-	-	420
Сычевский	1804	13402	7,4	1	4	1	-	131
Темкинский	1324	5653	4,3	-	4	-	-	131
Угранский	2869	7185	2,5	-	3	-	-	202
Хиславичский	1161	7618	6,6	1	6	-	1	148
Холм-Жирковский	2033	8966	4,4	1	5	-	1	177
Шумячский	1368	8973	6,6	1	7	-	1	139
Ярцевский	1619	49742	30,7	1	5	1	-	115

¹⁾ По данным Росреестра.

²⁾ Включая деревню Сосновка, в соответствии с Законом Смоленской области от 30.11.2011 № 118-з.

³⁾ Данные приведены по г. Десногорску.

⁴⁾ Административно-территориальное деление представлено в соответствии с Общероссийским классификатором муниципальных образований (ОКТМО), который принят и введен в действие Приказом Росстандарта от 13.02.2018 №70-СТ.

ЧИСЛЕННОСТЬ НАСЕЛЕНИЯ

Годы	Все население, тыс. человек	в том числе		В общей численности населения, процентов	
		городское	сельское	городское	сельское
По данным переписей населения					
1959	1143,6	363,5	780,1	31,8	68,2
1970	1110,2	527,4	582,8	47,5	52,5
1979	1116,5	664,9	451,6	59,6	40,4
1989	1153,6	781,3	372,3	67,7	32,3
2002	1049,6	743,6	306,0	70,8	29,2
2010	985,5	716,3	269,2	72,7	27,3
На начало года					
2006	1025,4	731,4	294,0	71,3	28,7
2015	964,8	694,4	270,4	72,0	28,0
2016	958,6	690,0	268,6	72,0	28,0
2017	953,2	687,2	266,0	72,1	27,9
2018	949,3	682,7	266,6	71,9	28,1
2019	942,4	677,0	265,3	71,8	28,2
2020	934,9	671,4	263,5	71,8	28,2

**РОДИВШИЕСЯ, УМЕРШИЕ И ЕСТЕСТВЕННЫЙ ПРИРОСТ, УБЫЛЬ (-)
НАСЕЛЕНИЯ**

	1995	2005	2010	2015	2016	2017	2018	2019
	ЧЕЛОВЕК							
Все население								
Родившиеся	9378	8717	10307	10133	9845	8680	7814	7079
Умершие	19875	21850	18137	15708	15469	14786	14652	14192
Естественный прирост, убыль (-)	-10497	-13133	-7830	-5575	-5624	-6106	-6838	-7113
На 1000 человек населения								
родившихся	8,1	8,5	10,4	10,5	10,3	9,1	8,3	7,5
умерших	17,2	21,2	18,4	16,3	16,2	15,5	15,5	15,1
естественного прироста, убыли (-)	-9,1	-12,7	-8,0	-5,8	-5,9	-6,4	-7,2	-7,6
Городское население								
Родившиеся	6512	6170	7340	7933	7729	6777	6119	5452
Умершие	11611	13038	11149	10402	10309	9809	9861	9626
Естественный прирост, убыль (-)	-5099	-6868	-3809	-2469	-2580	-3032	-3742	-4174
На 1000 человек населения:								
родившихся	8,1	8,4	10,2	11,5	11,2	9,9	9,0	8,1
умерших	14,5	17,7	15,5	15,0	15,0	14,3	14,5	14,3
естественного прироста, убыли (-)	-6,4	-9,3	-5,3	-3,5	-3,8	-4,4	-5,5	-6,2
Сельское население								
Родившиеся	2866	2547	2967	2200	2116	1903	1695	1627
Умершие	8264	8812	6988	5306	5160	4977	4791	4566
Естественный прирост, убыль (-)	-5398	-6265	-4021	-3106	-3044	-3074	-3096	-2939
На 1000 человек населения:								
родившихся	8,1	8,7	11,0	8,2	7,9	7,1	6,4	6,2
умерших	23,2	30,0	25,8	19,7	19,3	18,7	18,0	17,3
естественного прироста, убыли (-)	-15,1	-21,3	-14,8	-11,5	-11,4	-11,6	-11,6	-11,1

СМЕРТНОСТЬ ПО ОСНОВНЫМ КЛАССАМ ПРИЧИН СМЕРТИ

	1995	2005	2010	2015	2016	2017	2018	2019
Человек								
Умершие от всех причин	19875	21850	18137	15708	15469	14786	14652	14192
<i>в том числе от:</i>								
некоторых инфекционных и паразитарных болезней	242	396	290	200	182	159	130	166
новообразований	2542	2170	2083	2011	1991	1957	2069	2049
болезней системы кровообращения	11054	13086	10617	6607	6441	6205	6293	6725
болезней органов дыхания	1405	834	711	543	489	405	396	423
болезней органов пищеварения	519	815	854	844	806	695	729	767
болезней, вызванных употреблением алкоголя	...	1077	634	509	516	437	460	389
внешних причин смерти	2681	3006	1919	1362	1324	1132	1199	1051
<i>из них от:</i>								
случайных отравлений алкоголем	201	535	308	202	197	145	175	129
всех видов транспортных несчастных случаев	277	397	254	190	161	115	168	136
<i>в том числе от дорожно-транспортных происшествий</i>								
самоубийств	433	386	235	182	176	139	105	84
убийств	253	277	124	81	78	57	37	43
случайных утоплений	172	143	139	44	47	30	50	18

Продолжение

	1995	2005	2010	2015	2016	2017	2018	2019
На 100 000 человек населения								
Умершие от всех причин	1724	2124	1836	1633	1618	1554	1549	1512
<i>в том числе от:</i>								
некоторых инфекционных и паразитарных болезней	21	38	29	21	19	17	14	18
новообразований	220	211	211	209	208	206	219	218
болезней системы кровообращения	959	1272	1075	687	674	652	665	716
болезней органов дыхания	122	81	72	57	51	43	42	45
болезней органов пищеварения	44	79	87	88	84	73	77	82
болезней, вызванных употреблением алкоголя	...	105	64	53	54	46	49	41
внешних причин смерти	233	292	194	142	139	119	127	112
<i>из них от:</i>								
случайных отравлений алкоголем	17	52	31	21	21	15	19	14
всех видов транспортных несчастных случаев	24	39	26	20	17	12	18	14
<i>в том числе от</i>								
дорожно-транспортных происшествий	...	39	20	13	12	8	12	9
самоубийств	38	38	24	19	18	15	11	9
убийств	22	27	13	8	8	6	4	5
случайных утоплений	15	14	14	5	5	3	5	2

МЛАДЕНЧЕСКАЯ СМЕРТНОСТЬ¹⁾

человек

	1995	2005	2010	2015	2016	2017	2018	2019
Число детей, умерших в возрасте до 1 года								
Все население	159	129	57	78	64	50	52	29
<i>в том числе:</i>								
городское	97	82	35	52	47	35	36	25
сельское	62	47	22	26	17	15	16	4
Число детей, умерших в возрасте до 1 года, на 1000 родившихся живыми								
Все население	16,8	14,7	5,5	7,7	6,5	5,7	6,6	4,0
<i>в том числе:</i>								
городское	14,8	13,2	4,8	6,6	6,1	5,1	5,8	4,5
сельское	21,4	18,4	7,3	11,3	8,0	7,8	9,2	2,4

¹⁾ С 2012 г. в связи с переходом на расширенные критерии рождения (приказ Минздравоохранения России от 27.12.2011 г. №1687н «О медицинских критериях рождения, форме документа о рождении и порядке его выдачи» и приказ Минздрава России от 16.01.2013 г. №7н) в органах ЗАГС с апреля 2012 г. подлежат регистрации рождения и смерти новорожденных с экстремально низкой массой тела (от 500 до 1000 граммов, а так же новорожденных при сроке беременности менее 22 недель, с массой тела менее 500 грамм и длиной тела менее 25 сантиметров при продолжительности жизни более 168 часов (7 суток).

**МЛАДЕНЧЕСКАЯ СМЕРТНОСТЬ
ПО ОСНОВНЫМ КЛАССАМ ПРИЧИН СМЕРТИ¹⁾**

	1995	2005	2010	2015	2016	2017	2018	2019
Человек								
Умерших в возрасте до 1 года от всех причин	159	129	57	78	64	50	52	29
<i>в том числе от:</i>								
некоторых инфекционных и паразитарных болезней	11	16	7	7	3	2	2	2
болезней органов дыхания	25	13	8	7	6	6	6	1
болезней органов пищеварения	2	2	1	-	-	-	-	-
врожденных аномалий (пороков развития), деформаций и хромосомных нарушений	45	33	12	18	19	12	14	1
отдельных состояний, возникающих в перинатальном периоде	57	50	19	38	29	20	27	17
болезней нервной системы	2	4	3	4	3	4	-	3
внешних причин смерти	8	5	3	3	4	2	-	3
прочих болезней	9	6	4	1	-	4	3	2

Продолжение

	1995	2005	2010	2015	2016	2017	2018	2019
На 10 000 родившихся живыми								
Умерших в возрасте до 1 года от всех причин	168,1	147,1	55,1	76,7	64,7	57,3	65,7	40,4
<i>в том числе от:</i>								
некоторых инфекционных и паразитарных болезней	11,6	18,3	6,8	6,9	3,0	2,3	2,5	2,8
болезней органов дыхания	26,4	14,8	7,7	6,9	6,1	6,9	7,6	1,4
болезней органов пищеварения	2,1	2,3	1,0	-	-	-	-	-
врожденных аномалий (пороков развития), деформаций и хромосомных нарушений	47,6	37,6	11,6	17,7	19,2	13,8	17,7	1,4
отдельных состояний, возникающих в перинатальном периоде	60,3	57,0	18,4	37,4	29,3	22,9	34,1	23,7
болезней нервной системы	2,1	4,6	2,9	3,9	3,0	4,6	-	4,2
внешних причин смерти	8,5	5,7	2,9	2,9	4,0	2,3	-	4,2
прочих болезней	9,5	6,8	3,8	1,0	-	4,6	3,8	2,8

¹⁾ С 2012 г. в связи с переходом на расширенные критерии рождения (приказ Минздравоохранения России от 27.12.2011 г. №1687н «О медицинских критериях рождения, форме документа о рождении и порядке его выдачи» и приказ Минздрава России от 16.01.2013 г. №7н) в органах ЗАГС с апреля 2012 г. подлежат регистрации рождения и смерти новорожденных с экстремально низкой массой тела (от 500 до 1000 граммов, а так же новорожденных при сроке беременности менее 22 недель, с массой тела менее 500 грамм и длиной тела менее 25 сантиметров при продолжительности жизни более 168 часов (7 суток).

БРАКИ И РАЗВОДЫ¹⁾

Годы	Браки	Разводы	На 1000 человек населения	
			браков	разводов
1995	8073	5499	7,0	4,8
2005	7591	4880	7,4	4,7
2010	8369	5033	8,5	5,1
2015	7297	4486	7,6	4,7
2016	5908	4321	6,2	4,5
2017	6476	4311	6,8	4,5
2018	5237	4155	5,5	4,4
2019	5712	4359	6,1	4,6

¹⁾ С 2018 года сведения о государственной регистрации заключения браков и расторжения браков получены из Единого государственного реестра записей актов гражданского состояния.

МИГРАЦИЯ НАСЕЛЕНИЯ¹⁾

человек

	1995	2005	2010	2015	2016	2017	2018	2019
Прибывшие в область - всего	38471	16391	12308	37923	38601	41729	39171	36951
в пределах России	27797	14110	11203	25478	27477	27663	27314	26548
<i>в том числе:</i>								
внутрирегиональная	14398	8887	6716	14895	15702	16042	15774	15100
межрегиональная	13399	5223	4487	10583	11775	11621	11540	11448
международная миграция	10674	2281	1105	12445	11124	14066	11857	10403
<i>в том числе из:</i>								
стран СНГ	9360	2204	1060	10872	9278	12320	9968	8520
Азербайджан	741	48	69	317	391	393	364	378
Армения	181	61	92	431	488	508	442	788
Беларусь	1734	334	178	4391	4051	7515	5665	2733
Казахстан	1956	452	131	240	202	204	211	225
Киргизия	285	277	113	192	153	184	177	298
Республика Молдова	243	94	111	732	589	529	412	413
Таджикистан	668	76	96	515	692	678	748	1153
Туркмения	327	128	19	76	63	48	64	93
Узбекистан	1171	465	122	636	632	518	522	636
Украина	2054	269	129	3342	2017	1743	1363	1803
стран дальнего зарубежья	1314	77	45	1573	1846	1746	1889	1883
Выбывшие из области - всего	27947	16427	14330	38509	38406	39476	39318	37312
в пределах России	25119	15588	14073	28705	28869	30563	30812	28606
<i>в том числе:</i>								
внутрирегиональная	14398	8887	6716	14895	15702	16042	15774	15100
межрегиональная	10721	6701	7357	13810	13167	14521	15038	13506
международная миграция	2828	839	257	9804	9537	8913	8506	8706
<i>в том числе в:</i>								
страны СНГ	2431	720	184	8331	7999	7114	6826	6784
Азербайджан	45	12	1	205	317	337	318	383
Армения	20	9	-	347	522	452	339	396
Беларусь	897	505	104	4121	4199	2590	2234	2711
Казахстан	285	57	23	225	159	116	141	141
Киргизия	73	3	6	98	151	167	147	157
Республика Молдова	116	9	3	297	404	628	562	430
Таджикистан	25	2	4	540	441	405	416	610
Туркмения	19	5	1	56	60	49	51	52
Узбекистан	137	4	3	1424	527	497	495	626
Украина	814	114	39	1018	1219	1873	2123	1278
страны дальнего зарубежья	397	119	73	1473	1538	1799	1680	1922

Продолжение

	1995	2005	2010	2015	2016	2017	2018	2019
Миграционный прирост (+), убыль (-) - всего	+10524	-36	-2022	-586	+195	+2253	-147	-361
в пределах России	+2678	-1478	-2870	-3227	-1392	-2900	-3498	-2058
<i>в том числе:</i>								
внутрирегиональная	-	-	-	-	-	-	-	-
межрегиональная	+2678	-1478	-2870	-3227	-1392	-2900	-3498	-2058
международная миграция	+7846	+1442	+848	+2641	+1587	+5153	+3351	+1697
<i>в том числе в результате миграционного обмена со:</i>								
странами СНГ	+6929	+1484	+876	+2541	+1279	+5206	+3142	+1736
Азербайджан	+696	+36	+68	+112	+74	+56	+46	-5
Армения	+161	+52	+92	+84	-34	+56	+103	+392
Беларусь	+837	-171	+74	+270	-148	+4925	+3431	+22
Казахстан	+1671	+395	+108	+15	+43	+88	+70	+84
Киргизия	+212	+274	+107	+94	+2	+17	+30	+141
Республика Молдова	+127	+85	+108	+435	+185	-99	-150	-17
Таджикистан	+643	+74	+92	-25	+251	+273	+332	+543
Туркмения	+308	+123	+18	+20	+3	-1	+13	+41
Узбекистан	+1034	+461	+119	-788	+105	+21	+27	+10
Украина	+1240	+155	+90	+2324	+798	-130	-760	+525
странами дальнего зарубежья	+917	-42	-28	+100	+308	-53	+209	-39

¹⁾ С 2014г. в статистический учет долгосрочной миграции населения включены также лица, зарегистрированные по месту пребывания на срок 9 месяцев и более.

МЕЖРЕГИОНАЛЬНАЯ МИГРАЦИЯ НАСЕЛЕНИЯ¹⁾

человек

	2005	2010	2015	2016	2017	2018	2019
Прибывшие в область из других регионов России - всего	5223	4487	10583	11775	11621	11540	11448
<i>в том числе из регионов:</i>							
Центрального федерального округа	2043	1711	6373	6747	6596	6807	7051
Брянская область	405	265	746	679	698	683	617
Калужская область	277	174	378	344	333	374	359
Московская область	333	310	1746	1874	1870	1882	2071
г. Москва	278	308	1952	2542	2473	2749	2790
Северо-Западного федерального округа	932	829	1753	2060	1947	2101	1907
Республика Коми	179	138	126	153	134	159	126
Калининградская область	106	53	150	248	218	242	222
Мурманская область	167	206	232	278	251	229	223
г. Санкт-Петербург	127	102	612	700	689	786	715
Южного федерального округа	578	402	552	703	672	634	665
Краснодарский край	90	93	261	325	334	281	323
Северо-Кавказского федерального округа	-	-	218	268	229	263	215
Приволжского федерального округа	575	555	675	706	762	651	647
Уральского федерального округа	302	233	291	467	534	341	363
Тюменская область	159	127	161	178	174	152	164
Сибирского федерального округа	454	410	423	493	524	397	337
Дальневосточного федерального округа	339	347	298	331	357	346	263
Выбывшие из области в другие регионы России - всего	6701	7357	13810	13167	14521	15038	13506
<i>в том числе в регионы:</i>							
Центрального федерального округа	4104	4975	9354	8645	9585	10014	8875
Брянская область	326	260	508	583	601	699	627
Калужская область	224	146	348	461	463	422	355
Московская область	1312	1602	3372	3418	3472	3831	3514
г. Москва	1306	1927	3856	2935	3802	3779	3160
Северо-Западного федерального округа	883	969	2058	2164	2474	2395	2323
Республика Коми	50	34	64	82	80	74	63
Калининградская область	92	109	154	181	271	251	278
Мурманская область	91	84	181	177	218	168	153
г. Санкт-Петербург	266	465	1054	998	1104	1032	983

Продолжение

	2005	2010	2015	2016	2017	2018	2019
Южного федерального округа	528	523	818	776	852	895	709
Краснодарский край	214	223	477	396	441	423	339
Северо-Кавказского федерального округа	-	-	209	168	203	221	237
Приволжского федерального округа	485	362	630	628	577	679	582
Уральского федерального округа	234	190	264	285	314	281	280
Тюменская область	92	78	132	167	135	151	137
Сибирского федерального округа	287	207	290	274	289	236	246
Дальневосточного федерального округа	180	131	187	227	227	317	254
Миграционный прирост (+), убыль (-) между областью и регионами России - всего	-1478	-2870	-3227	-1392	-2900	-3498	-2058
<i>в том числе с регионами:</i>							
Центрального федерального округа	-2061	-3264	-2981	-1898	-2989	-3207	-1824
Брянская область	+79	+5	+238	+96	+97	-16	-10
Калужская область	+53	+28	+30	-117	-130	-48	+4
Московская область	-979	-1292	-1626	-1544	-1602	-1949	-1443
г. Москва	-1028	-1619	-1904	-393	-1329	-1030	-370
Северо-Западного федерального округа	+49	-140	-305	-104	-527	-294	-416
Республика Коми	+129	+104	+62	+71	+54	+85	+63
Калининградская область	+14	-56	-4	+67	-53	-9	-56
Мурманская область	+76	+122	+51	+101	+33	+61	+70
г. Санкт-Петербург	-139	-363	-442	-298	-415	-246	-268
Южного федерального округа	+50	-121	-266	-73	-180	-261	-44
Краснодарский край	-124	-130	-216	-71	-107	-142	-16
Северо-Кавказского федерального округа	-	-	+9	+100	+26	+42	-22
Приволжского федерального округа	+90	+193	+45	+78	+185	-28	+65
Уральского федерального округа	+68	+43	+27	+182	+220	+60	+83
Тюменская область	+67	+49	+29	+11	+39	+1	+27
Сибирского федерального округа	+167	+203	+133	+219	+235	+161	+91
Дальневосточного федерального округа	+159	+216	+111	+104	+130	+29	+9

¹⁾ С 2014г. в статистический учет долгосрочной миграции населения включены также лица, зарегистрированные по месту пребывания на срок 9 месяцев и более.

ТРУД

В разделе изменена терминология в соответствии с обновленными международными стандартами в области статистики труда.

Принципиальное отличие обновленных международных стандартов в области статистики труда, принятых 19-ой МКСТ (МОТ, октябрь 2013г.), состоит в том, что вместо концепции экономической активности, введена концепция участия в трудовой деятельности и концепция недоиспользования рабочей силы.

В зависимости от статуса участия в составе рабочей силы физические лица классифицируются как:

- занятые,
- безработные,
- лица, не входящие в состав рабочей силы.

Занятые и безработные в сумме составляют рабочую силу.

Лица, не входящие в состав рабочей силы - это лица обследуемого возраста, которые в течение рассматриваемого периода не являлись ни занятыми, ни безработными.

Возрастные ограничения. В соответствии с Резолюцией I (пункт 64) национальная система статистики трудовой деятельности должна охватывать деятельность населения всех возрастных групп.

До 2017 года выборочное обследование рабочей силы проводилось в отношении лиц 15-72 лет, с января 2017 года – в возрасте 15 лет и старше.

В целях продолжения динамического ряда во всех таблицах данные по рабочей силе, занятости и безработице приводятся по возрастной группе 15-72 лет.

Данные по населению в возрасте 15 лет и старше опубликованы на сайте Смоленскстата: sml.gks.ru/ Статистика/ Официальная статистика/ Рынок труда, занятость и заработная плата населения/ Трудовые ресурсы/ Динамика рабочей силы Смоленской области.

Трудовые ресурсы – население, занятое экономической деятельностью, а также способное трудиться, но не работающее по тем или иным причинам. В состав трудовых ресурсов включается трудоспособное население в трудоспособном возрасте и работающие лица, находящиеся за пределами трудоспособного возраста (лица пенсионного возраста и подростки), иностранные трудовые мигранты.

Трудоспособное население в трудоспособном возрасте (мужчины в возрасте 16-59 лет, женщины в возрасте 16-54 лет) – постоянное население в трудоспособном возрасте, кроме неработающих инвалидов I и II групп и неработающих лиц, получающих пенсию на льготных условиях.

Занятые - лица в обследуемом возрасте, которые в течение рассматриваемого периода осуществляли любую деятельность, связанную с производством товаров или оказанием услуг за плату или прибыль. В численность занятых включаются также лица, временно отсутствовавшие на рабочем месте в течение короткого промежутка времени и сохранившие связь с рабочим местом во время отсутствия.

К **безработным** применительно к стандартам Международной организации труда, относятся лица обследуемого возраста, которые в рассматриваемый период одновременно удовлетворяли следующим критериям:

- не имели работы (доходного занятия);
- занимались поиском работы, т.е. обращались в государственную или коммерческую службу занятости, использовали или помещали объявления в печати, непосредственно обращались к администрации организации или работодателю, использовали личные связи и т.д. или предпринимали шаги к организации собственного дела;
- были готовы приступить к работе в течение обследуемой недели.

Безработные, зарегистрированные в органах службы занятости населения – трудоспособные граждане, не имеющие работы и заработка (трудового дохода), проживающие на территории Смоленской области, зарегистрированные в органах службы занятости населения по месту жительства в целях поиска подходящей работы, ищущие работу, готовые приступить к ней.

Потенциальная рабочая сила – незанятые лица, которые выражают заинтересованность в получении работы за оплату или прибыль, однако сложившиеся условия ограничивают их активные поиски работы или их готовность приступить к работе.

Уровень участия в рабочей силе – отношение численности населения, входящего в состав рабочей силы, определенной возрастной группы к общей численности населения соответствующей возрастной группы, рассчитанное в процентах.

Уровень занятости – отношение численности занятого населения определенной возрастной группы к общей численности населения соответствующей возрастной группы, рассчитанное в процентах.

Уровень безработицы - отношение численности безработных определенной возрастной группы к численности рабочей силы соответствующей возрастной группы, рассчитанное в процентах.

Уровень зарегистрированной безработицы – отношение численности безработных, зарегистрированных в органах службы занятости населения, к численности рабочей силы, рассчитанное в процентах.

В численность **принятых** работников включаются лица, зачисленные в отчетном периоде в организацию приказом (распоряжением) о приеме на работу. В численность **выбывших** включаются все работники, оставившие работу в данной организации независимо от оснований (расторжение трудового договора по инициативе работника, инициативе работодателя, соглашению сторон; перевод работника с его согласия в другую организацию и др.), уход или перевод которых оформлен приказом (распоряжением).

Информация о численности работников, замещавших государственные (муниципальные) должности и должности государственной гражданской (муниципальной) службы, подготовлена по итогам федерального статистического наблюдения, проводимого один раз в три года на дату.

В группировках государственных органов и органов местного самоуправления (по показателям общей численности работников и лиц, замещавших государственные (муниципальные) должности и должности государственной гражданской (муниципальной) службы) учтено следующее.

законодательные органы – группировка включает органы законодательной власти субъектов РФ и представительные органы муниципальных образований;

исполнительные органы – группировка включает территориальные органы исполнительной власти федеральных министерств и ведомств и субъектов Российской Федерации и местные администрации (исполнительно-распорядительные органы муниципальных образований);

органы судебной власти и прокуратуры РФ – группировка включает суды общей юрисдикции в субъектах РФ, арбитражные суды в субъектах РФ, органы прокуратуры в субъектах РФ, следственные управления (отделы) в субъектах РФ, территориальные управления (отделы) судебного департамента, а также органы судебной власти субъектов РФ: мировые судьи и аппараты, обеспечивающие их деятельность.

другие – другие государственные органы субъектов РФ (образованные в соответствии с Конституцией Российской Федерации и нормативными правовыми актами субъектов Российской Федерации для ре-

шения вопросов государственного значения), контрольно-счетные органы муниципальных образований, иные органы местного самоуправления и избирательные комиссии муниципальных образований (образованные в соответствии с нормативными правовыми актами субъектов Российской Федерации и местного самоуправления для решения вопросов местного значения).

К числу пострадавших при несчастных случаях на производстве с утратой трудоспособности на один рабочий день и более и со смертельным исходом относятся лица, пострадавшие при исполнении ими трудовых обязанностей или работ на территории организации и в других случаях, предусмотренных законодательством Российской Федерации, и подлежащие учету на основании нормативных документов.

ЧИСЛЕННОСТЬ РАБОЧЕЙ СИЛЫ, ЗАНЯТЫХ И БЕЗРАБОТНЫХ¹⁾

	1995	2005	2010	2015	2016	2017	2018	2019
Численность рабочей силы, тыс. человек	551	540,4	549,2	530,1	518,8	520,6	508,4	480,9
<i>в том числе:</i>								
занятые	495	499,1	508,4	497,3	487,4	490,7	482,2	455,6
безработные	56	41,4	40,8	32,8	31,4	29,8	26,2	25,3
Уровень участия в рабочей силе, процентов	64,3	67,1	70,0	70,8	69,8	70,6	69,2	65,5
Уровень занятости, процентов	57,7	61,9	64,8	66,4	65,6	66,6	65,6	62,0
Уровень безработицы, процентов	10,2	7,7	7,4	6,2	6,1	5,7	5,2	5,3
Лица, не входящие в состав рабочей силы, тыс. человек	218,9	224,4	216,8	226,1	253,5
<i>из них потенциальная рабочая сила – всего</i>	7,8	14,6

¹⁾ По материалам выборочного обследования рабочей силы в возрасте 15-72 лет.

ТРУДОВЫЕ РЕСУРСЫ¹⁾

	1995	2005	2010	2014	2015	2016	2017	2018
	тысяч человек							
Численность трудовых ресурсов - всего	650,1	630,5	622,7	591,6	591,5	568,5	554,6	541,6
<i>в том числе:</i>								
трудоспособное население в трудоспособном возрасте	529,4	517,0	496,6	482,5	473,4
иностранцы	10,9	12,7	11,8	10,7	6,4
лица старше трудоспособного возраста и подростки, занятые в экономике	51,3	61,8	60,0	61,5	61,9
<i>в том числе:</i>								
лица старше трудоспособного возраста	51,1	61,7	59,9	61,4	61,8
подростки	0,2	0,1	0,1	0,1	0,0

¹⁾ По данным баланса трудовых ресурсов.

**СРЕДНЕГОДОВАЯ ЧИСЛЕННОСТЬ ЗАНЯТЫХ
ПО ВИДАМ ЭКОНОМИЧЕСКОЙ ДЕЯТЕЛЬНОСТИ**

	2017		2018	
	тысяч человек	в процентах к итогу	тысяч человек	в процентах к итогу
Всего	445,9	100	432,5	100
<i>в том числе по видам экономической деятельности:</i>				
сельское, лесное хозяйство, охота, рыболовство и рыбоводство	25,0	5,6	24,1	5,6
добыча полезных ископаемых	1,2	0,3	1,3	0,3
обрабатывающие производства	82,8	18,6	78,0	18,0
обеспечение электрической энергией, газом и паром; кондиционирование воздуха	17,2	3,9	17,5	4,0
водоснабжение; водоотведение, организация сбора и утилизации отходов, деятельность по ликвидации загрязнений	6,1	1,4	5,1	1,2
строительство	32,2	7,2	32,4	7,5
торговля оптовая и розничная; ремонт автотранспортных средств, мотоциклов	78,7	17,6	79,5	18,4
транспортировка и хранение	37,2	8,3	38,9	9,0
деятельность гостиниц и предприятий общественного питания	7,3	1,6	7,7	1,8
деятельность в области информации и связи	8,7	2,0	6,8	1,6
деятельность финансовая и страховая	5,2	1,2	4,2	1,0
деятельность по операциям с недвижимым имуществом	13,2	3,0	12,6	2,9
деятельность профессиональная, научная и техническая	9,0	2,0	9,0	2,1
деятельность административная и сопутствующие дополнительные услуги	10,1	2,3	9,9	2,3
государственное управление и обеспечение военной безопасности; социальное обеспечение	26,7	6,0	26,3	6,1
образование	39,3	8,8	36,1	8,3
деятельность в области здравоохранения и социальных услуг	33,6	7,5	30,7	7,1
деятельность в области культуры, спорта, организации досуга и развлечений	6,3	1,4	6,2	1,4
предоставление прочих видов услуг	5,8	1,3	6,2	1,4

**ЧИСЛЕННОСТЬ РАБОТНИКОВ ГОСУДАРСТВЕННЫХ ОРГАНОВ И ОРГАНОВ
МЕСТНОГО САМОУПРАВЛЕНИЯ ПО ВЕТВЯМ ВЛАСТИ И УРОВНЯМ
УПРАВЛЕНИЯ¹⁾**

на конец года; человек

	1995	2005	2010	2015	2016	2017	2018
В государственных органах, органах местного самоуправления и избирательных комиссиях муниципальных образований Смоленской области – всего	16010	17916	17785	17303	17449
<i>в том числе</i> в органах:							
законодательных	253	292	300	301	293
исполнительных	13951	15539	15405	14956	15123
судебной власти и прокуратуры	1727	1982	1971	1936	1923
других	79	103	109	110	110
в государственных органах – всего	10129	12602	12374	12390	12290
<i>в том числе</i> в органах:							
законодательной власти ²⁾	... ²⁾	... ²⁾	... ²⁾	... ²⁾
исполнительной власти	8219	10430	10203	10245	10162
судебной власти и прокуратуры	1727	1982	1971	1936	1923
других государственных органах	79	98	104	105	104
в органах местного самоуправления и избирательных комиссиях муниципальных образований – всего	5881	5314	5411	4913	5159
<i>в том числе:</i>							
в представительных органах муниципальных образований	149	200	204	197	192
в местных администрациях (исполнительно-распорядительных органах муниципальных образований)	5732	5109	5202	4711	4961
других государственных органах	-	5	5	5	6

¹⁾ Данные за 2019 г. будут опубликованы в ежегодном издании "Статистический ежегодник Смоленской области, 2020", в связи с изменением срока публикации официальной статистической информации согласно распоряжению Правительства Российской Федерации от 7 мая 2020 года №1223-р (п.1.30.12 Федерального плана статистических работ).

²⁾ Сведения не публикуются в целях обеспечения конфиденциальности первичных статистических данных, полученных от организаций, в соответствии с Федеральным законом от 29.11.2007 № 282-ФЗ "Об официальном статистическом учете и системе государственной статистики в Российской Федерации" (ст.4, п.5; ст.9, п.1).

ЧИСЛЕННОСТЬ БЕЗРАБОТНЫХ¹⁾

на конец года

	1995	2005	2010	2015	2016	2017	2018	2019
Численность не занятых трудовой деятельностью граждан, зарегистрированных в государственном учреждении службы занятости - всего, человек	...	6053	9530	8830	8137	6924	6503	5725
<i>из них:</i>								
признаны безработными	4722	5402	8862	7605	6969	5910	5497	4952
<i>из них:</i>								
женщины	3332	3686	5087	3953	4099	3653	3304	2999
в процентах от общей численности признанных безработными	71	68	57	52	59	62	60	61
лица, проживающие в сельской местности	678	2093	3013	2573	2375	2082	1954	1694
в процентах от общей численности признанных безработными	14	39	34	34	34	35	36	34
Из числа безработных назначено пособие по безработице								
человек	3343	5070	8063	6718	6173	5215	4820	4156
в процентах от общей численности признанных безработными	70,8	93,9	91,0	88,3	88,6	88,2	87,7	83,9
Заявленная организациями потребность в работниках, человек	...	3935	3083	4208	4604	6188	6901	7632
Нагрузка незанятого населения, зарегистрированного в государственных учреждениях службы занятости населения, в расчете на одну заявленную вакансию, человек	4,9	1,5	3,1	2,1	1,8	1,1	0,9	0,7

¹⁾ По данным Департамента государственной службы занятости населения Смоленской области.

**ТРУДОУСТРОЙСТВО НАСЕЛЕНИЯ ОРГАНАМИ СЛУЖБЫ
ЗАНЯТОСТИ НАСЕЛЕНИЯ¹⁾**

	1995	2005	2010	2015	2016	2017	2018	2019
Обратилось по вопросу трудоустройства, человек								
Всего	38546	54550	44883	39013	36806	35414	33159	32466
<i>в том числе:</i>								
занятые трудовой деятельностью	4473	7051	5210	4491	4165	4412	4436	5471
из них обучающиеся, желающие работать в свободное от учебы время ²⁾	...	5946	4743
незанятые трудовой деятельностью	34073	47499	39673	34522	32641	31002	28723	26995
из них ищущие первую работу (ранее не приступавшие к трудовой деятельности)	4652	19398	10828	8604	5622	5688	5198	4336
пенсионеры	2932	2379	2312	2366	1997
граждане, уволенные в связи с ликвидацией организации (прекращением деятельности ИП), сокращением численности или штата	4343	3332	2652	2456	2068
Трудоустроены, в процентах от числа обратившихся								
Всего	42	65	65	60	61	66	69	63
<i>в том числе:</i>								
занятые трудовой деятельностью	36	84	96	90	91	92	94	78
из них обучающиеся, желающие работать в свободное от учебы время ²⁾	...	98	98
незанятые трудовой деятельностью	43	62	61	56	57	62	65	60
из них ищущие первую работу (ранее не приступавшие к трудовой деятельности)	47	72	76	75	63	70	76	74
пенсионеры	54	57	67	67	70
граждане, уволенные в связи с ликвидацией организации (прекращением деятельности ИП), сокращением численности или штата	44	45	45	41	42

¹⁾ По данным Департамента государственной службы занятости населения Смоленской области.

²⁾ С 2015 года показатель не разрабатывается.

**ПРИЕМ И ВЫБЫТИЕ РАБОТНИКОВ ПО ВИДАМ ЭКОНОМИЧЕСКОЙ
ДЕЯТЕЛЬНОСТИ В 2019 ГОДУ**

	Принято на работу		Выбыло работников	
	человек	в про- центах от списоч- ной чис- ленности	человек	в про- центах от списоч- ной чис- ленности
Всего	48098	22,4	54412	25,3
<i>в том числе по видам экономической деятельности:</i>				
сельское, лесное хозяйство, охота, рыболовство и рыбоводство	1382	29,5	1347	28,8
добыча полезных ископаемых	189	30,7	191	31,0
обрабатывающие производства	9324	21,8	12313	28,7
обеспечение электрической энергией, газом и паром; кондиционирование воздуха	2138	13,4	2348	14,7
водоснабжение; водоотведение, организация сбора и утилизации отходов, деятельность по ликвидации загрязнений	575	24,5	515	21,9
строительство	954	39,0	1023	41,8
торговля оптовая и розничная; ремонт автотранспортных средств, мотоциклов	6106	43,0	6828	48,1
транспортировка и хранение	9086	41,9	8809	40,7
деятельность гостиниц и предприятий общественного питания	219	48,5	259	57,4
деятельность в области информации и связи	613	17,4	705	20,1
деятельность финансовая и страховая	1303	32,9	1342	33,8
деятельность по операциям с недвижимым имуществом	1517	40,5	1223	32,6
деятельность профессиональная, научная и техническая	634	17,8	728	20,5
деятельность административная и сопутствую- щие дополнительные услуги	1354	30,8	1457	33,2
государственное управление и обеспечение военной безопасности; социальное обеспечение	3224	13,5	4773	19,9
образование	4945	15,1	5839	17,8
деятельность в области здравоохранения и социальных услуг	3791	13,2	3931	13,7
деятельность в области культуры, спорта, организации досуга и развлечений	605	13,7	597	13,6
предоставление прочих видов услуг	139	18,3	184	24,2

ЧИСЛЕННОСТЬ РАБОТНИКОВ ОРГАНИЗАЦИЙ, РАБОТАВШИХ НЕПОЛНОЕ РАБОЧЕЕ ВРЕМЯ, ПО ВИДАМ ЭКОНОМИЧЕСКОЙ ДЕЯТЕЛЬНОСТИ В 2019 ГОДУ

	Работали неполное рабочее время по инициативе работодателя	Работали неполное рабочее время по соглашению между работником и работодателем	Находились в простое по вине работодателя и по причинам, не зависящим от работодателя и работника	Имели отпуски без сохранения заработной платы по заявлению работника
человек				
Всего	174	5885	2245	17572
<i>в том числе по видам экономической деятельности:</i>				
сельское, лесное хозяйство, охота, рыболовство и рыбоводство	-	23	-	125
добыча полезных ископаемых	-	-	-	48
обрабатывающие производства	29	570	2185	6773
обеспечение электрической энергией, газом и паром; кондиционирование воздуха	-	56	12	1435
водоснабжение; водоотведение, организация сбора и утилизации отходов, деятельность по ликвидации загрязнений	-	24	-	176
строительство	-	12	2	442
торговля оптовая и розничная; ремонт автотранспортных средств, мотоциклов	14	312	15	852
транспортировка и хранение	129	1626	2	4484
деятельность гостиниц и предприятий общественного питания	-	122	-	96
деятельность в области информации и связи	-	45	-	103
деятельность финансовая и страховая	-	59	2	232
деятельность по операциям с недвижимым имуществом	-	127	-	167
деятельность профессиональная, научная и техническая	-	112	-	89
деятельность административная и сопутствующие дополнительные услуги	-	95	2	434
государственное управление и обеспечение военной безопасности; социальное обеспечение	2	148	-	488
образование	-	1215	-	443
деятельность в области здравоохранения и социальных услуг	-	761	20	1037
деятельность в области культуры, спорта, организации досуга и развлечений	-	538	5	110
предоставление прочих видов услуг	-	40	-	37

Продолжение

	Работали неполное рабочее время по инициативе работодателя	Работали неполное рабочее время по соглашению между работником и работодателем	Находились в простое по вине работодателя и по причинам, не зависящим от работодателя и работника	Имели отпуски без сохранения заработной платы по заявлению работника
--	--	--	---	--

В процентах от списочной численности

Всего	0,1	2,7	1,0	8,2
<i>в том числе по видам экономической деятельности:</i>				
сельское, лесное хозяйство, охота, рыболовство и рыбоводство	-	0,5	-	2,7
добыча полезных ископаемых	-	-	-	7,8
обрабатывающие производства	0,1	1,3	5,1	15,8
обеспечение электрической энергией, газом и паром; кондиционирование воздуха	-	0,3	0,1	9,0
водоснабжение; водоотведение, организация сбора и утилизации отходов, деятельность по ликвидации загрязнений	-	1,0	-	7,5
строительство	-	0,5	0,1	18,1
торговля оптовая и розничная; ремонт транспортных средств, мотоциклов	0,1	2,2	0,1	6,0
транспортировка и хранение	0,6	7,5	-	20,7
деятельность гостиниц и предприятий общественного питания	-	27,0	0,1	21,3
деятельность в области информации и связи	-	1,3	-	2,9
деятельность финансовая и страховая	-	1,5	0,1	5,9
деятельность по операциям с недвижимым имуществом	-	3,4	-	4,5
деятельность профессиональная, научная и техническая	-	3,1	-	2,5
деятельность административная и сопутствующие дополнительные услуги	-	2,2	-	9,9
государственное управление и обеспечение военной безопасности; социальное обеспечение	0,0	0,6	-	2,0
образование	-	3,7	-	1,3
деятельность в области здравоохранения и социальных услуг	-	2,6	0,1	3,6
деятельность в области культуры, спорта, организации досуга и развлечений	-	12,2	0,1	2,5
предоставление прочих видов услуг	-	5,3	-	4,9

ТРАВМАТИЗМ НА ПРОИЗВОДСТВЕ

	1995	2005	2010	2015	2016	2017	2018	2019
Численность пострадавших при несчастных случаях на производстве с утратой трудоспособности на один рабочий день и более и со смертельным исходом:								
всего, человек	2500	424	357	145	141	155	107	126
на 1000 работающих	6,5	2,3	2,2	1,0	1,0	1,1	0,8	1,0
<i>в том числе</i>								
со смертельным исходом:								
всего, человек	65	18	18	7	5	11	7	9
на 1000 работающих	0,168	0,096	0,111	0,049	0,035	0,080	0,053	0,069
Затраты на мероприятия по охране труда, млн, руб, (1995 г, - млрд, руб,)								
	33,0	525,4	1151,6	1372,0	1338,6	1363,7	1488,1	1620,5

Потери рабочего времени от несчастных случаев на производстве составили в 2019 году 5,7 тыс. человеко-дней.

УРОВЕНЬ ЖИЗНИ НАСЕЛЕНИЯ

Денежные доходы населения включают выплаченную заработную плату наемных работников (начисленную заработную плату, скорректированную на изменение просроченной задолженности), доходы лиц, занятых предпринимательской деятельностью, социальные выплаты (пенсии, пособия, стипендии, страховые возмещения и прочие выплаты), доходы от собственности в виде процентов по вкладам, ценным бумагам, дивидендов и другие доходы.

Денежные доходы за вычетом обязательных платежей и взносов представляют собой **располагаемые денежные доходы населения**.

Реальные денежные доходы – относительный показатель, исчисленный путем деления индекса номинального размера (т. е. фактически сложившегося в отчетном периоде) денежных доходов населения на индекс потребительских цен за соответствующий временной период.

Среднедушевые денежные доходы (в месяц) исчисляются делением годового объема денежных доходов на 12 и на среднегодовую численность населения.

Распределение населения по величине среднедушевых денежных доходов характеризует дифференциацию населения по уровню материального достатка и представляет собой показатели численности (или долей) постоянного населения, сгруппированные в заданных интервалах по уровню среднедушевых денежных доходов.

Распределение общего объема денежных доходов по различным группам населения выражается через долю общего объема денежных доходов, которая приходится на каждую из 20-ти процентных групп населения, ранжированного по мере возрастания среднедушевых денежных доходов.

Среднемесячная номинальная начисленная заработная плата работников организаций исчисляется делением фонда начисленной заработной платы работников на среднесписочную численность работников и на количество месяцев в периоде. В фонд заработной платы включаются начисленные работникам суммы оплаты труда в денежной и неденежной формах за отработанное и неотработанное время, компенсационные выплаты, связанные с режимом работы и условиями труда, доплаты и надбавки, премии, единовременные поощрительные выплаты, а также оплата питания и проживания, имеющая системный характер. Пособия, получаемые работниками из государственных внебюджетных фондов, не включаются в фонд заработной платы и среднемесячную заработную плату.

Реальная начисленная заработная плата работников организаций характеризует покупательную способность заработной платы в отчетном периоде в связи с изменением цен на потребительские товары и услуги по сравнению с базисным периодом. Для этого рассчитывается индекс реальной начисленной заработной платы путем деления индекса номинальной начисленной заработной платы на индекс потребительских цен за один и тот же временной период.

К **пенсионерам** относятся лица, реализовавшие право на получение пенсии в соответствии с законодательством Российской Федерации и межгосударственными соглашениями, постоянно проживающие в Российской Федерации.

Средний размер назначенных пенсий определяется делением общей суммы назначенных пенсий (1995-2001 гг. - с учетом компенсации) на численность пенсионеров, состоящих на учете в системе Пенсионного фонда Российской Федерации (до 2002 г. – в органах социальной защиты населения).

Реальный размер назначенных пенсий – относительный показатель, исчисленный путем деления индекса номинального размера (т.е. фактически сложившегося в отчетном периоде) назначенных пенсий на индекс потребительских цен за соответствующий временной период.

Денежные расходы и сбережения населения включают расходы на покупку товаров и оплату услуг, обязательные платежи и разнообразные взносы (налоги и сборы, платежи по страхованию, взносы в общественные и кооперативные организации, проценты за кредит и др.), приобретение недвижимости, прирост финансовых активов.

Прирост финансовых активов состоит из прироста (уменьшения) вкладов на счетах граждан, денег на руках у населения, расходов на приобретение ценных бумаг, покупку населением скота и птицы, из прироста (уменьшения) задолженности по заработной плате, изменения средств на счетах индивидуальных предпринимателей, изменения страховых резервов по страхованию жизни, за минусом изменения задолженности по кредитам и средств от реализации финансовых активов.

Коэффициент фондов (коэффициент дифференциации доходов) – характеризует степень социального расслоения и определяется как соотношение между средними уровнями денежных доходов 10% населения с самыми высокими доходами и 10% населения с самыми низкими доходами.

Коэффициент Джини (индекс концентрации доходов) характеризует степень отклонения линии фактического распределения общего объема денежных доходов населения от линии их равномерного распределения. Величина коэффициента может варьироваться от 0 до 1, при

этом, чем выше значение показателя, тем более неравномерно распределены доходы в обществе.

Величина прожиточного минимума - представляет собой стоимостную оценку потребительской корзины, а также обязательные платежи и сборы. Потребительская корзина включает минимальный набор продуктов питания (в натуральных показателях), а также непродовольственные товары и услуги, стоимость которых определяется в соотношении со стоимостью минимального набора продуктов питания (в объеме по 50% от стоимости продуктов питания), необходимых для сохранения здоровья человека и обеспечения его жизнедеятельности. Потребительская корзина устанавливается областным законом. Величина прожиточного минимума определяется ежеквартально в среднем на душу населения, а также для трех социально-демографических групп населения (трудоспособное население, пенсионеры, дети) и устанавливается Администрацией Смоленской области в соответствии с Федеральным Законом "О прожиточном минимуме в Российской Федерации" № 134-ФЗ от 24 октября 1997 года.

Численность населения с денежными доходами ниже величины прожиточного минимума определяется на основе данных о распределении населения по величине среднедушевых денежных доходов и является результатом их соизмерения с величиной прожиточного минимума.

Дефицит денежного дохода определяется как сумма денежных средств, необходимая для доведения доходов населения с денежными доходами ниже прожиточного минимума до величины прожиточного минимума.

Покупательная способность среднедушевых денежных доходов населения отражает потенциальные возможности населения по приобретению товаров и услуг и выражается через товарный эквивалент среднедушевых денежных доходов населения. Под товарным эквивалентом понимается количество какого-либо одного товара (услуги) с конкретными потребительскими свойствами, которое может быть приобретено при условии, что вся сумма денежных доходов будет направлена только на эти цели.

Выборочное обследование бюджетов домашних хозяйств является методом государственного статистического наблюдения за уровнем жизни населения. Область изучения и распространения данных бюджетного обследования определяется целями: получения данных о распределении населения по уровню материального благосостояния; получения весовых показателей для расчета индекса потребительских цен, обеспечения данных для составления счетов сектора домашних хозяйств в си-

стеме национальных счетов. Материалы обследования являются основой для получения данных о распределении населения по уровню материального благосостояния, об уровне потребления, денежных расходах, условиях жизни населения; для характеристики структуры потребительских расходов в семьях различного состава; позволяют проследить за изменением потребительского спроса в домохозяйствах, проживающих в городской и сельской местности; характеризуют дифференциацию населения по уровню располагаемых ресурсов. В отличие от ранее применяемого балансового учета поступлений и расходования средств (денежных и натуральных) в домашнем хозяйстве главной особенностью программы бюджетного обследования, начиная с 1997 года, является новый перечень учетных признаков, сориентированный на получение данных о составе расходов и объемах личного потребления домохозяйств за квартал текущего года.

Располагаемые ресурсы домашних хозяйств – объем денежных и натуральных (в стоимостной оценке) средств, которыми располагали домашние хозяйства для финансирования своего потребления и создания сбережений в период обследования.

Денежные расходы домашних хозяйств представляют собой сумму фактических затрат, произведенных членами домохозяйства в течение учетного периода, и включают в себя потребительские расходы и расходы, не связанные с потреблением.

Потребительские расходы домашних хозяйств являются частью денежных расходов, направленных на приобретение потребительских товаров и услуг. В их составе не учитываются расходы на покупку произведений искусства, антиквариата и ювелирных изделий, приобретенных в качестве капиталовложений, оплату материалов и работ по строительству и капитальному ремонту жилых или подсобных помещений, являющиеся инвестициями.

Натуральный доход домашнего хозяйства представляет собой сумму безналичных или натуральных поступлений в течение учетного периода и состоит из:

- стоимости натуральных поступлений продуктов питания, условно исчисленной по средним ценам покупки, стоимости потребленных домохозяйством продуктов питания, поступивших в натуральном выражении, как в виде сельскохозяйственной продукции, произведенной в собственном подсобном хозяйстве, так и из любых других источников (помощь родственников и др.)

- стоимости предоставленных в натуральном выражении льгот - оценки в денежном эквиваленте суммы полученных членами обследуемых домохозяйств разных льгот в виде полного или частичного освобождения от оплаты товаров и услуг. Оценка производится со слов опрашиваемых членов домашних хозяйств.

Денежный доход домашнего хозяйства рассчитывается, исходя из суммы денежного расхода домохозяйства и прироста финансовых активов. Денежный доход представляет собой объем денежных средств, которыми домохозяйство обладало в текущий период для обеспечения своих затрат без привлечения сбережений, сделанных членами домохозяйства в предыдущие периоды, обращения за ссудами, кредитами и т.п.

Расходы домашних хозяйств на конечное потребление состоят из потребительских расходов, а также оценки в денежном эквиваленте стоимости натуральных поступлений продуктов питания, непродовольственных товаров и услуг. В расходы на конечное потребление не включается стоимость товаров, если они были приобретены не для собственного потребления.

Жилищный фонд - совокупность всех жилых помещений, находящихся на территории области.

В составе жилищного фонда не учитываются садовые дома, спортивные и туристские базы, мотели, кемпинги, санатории, дома отдыха, пансионаты, дома для приезжих, гостиницы, казармы, кельи, железнодорожные вагончики и другие строения.

В зависимости от формы собственности жилищный фонд подразделяется на частный, государственный и муниципальный жилищный фонд.

В связи с отсутствием нормативно-правового акта, устанавливающего порядок государственного учета жилищного фонда в Российской Федерации, в том числе его государственного технического учета (включая техническую инвентаризацию), официальная статистическая информация о жилищном фонде с 2013 года формируется не по полному кругу единиц учета.

Субсидии на оплату жилого помещения и коммунальных услуг являются адресным видом социальной помощи и предоставляются гражданам органами исполнительной власти субъектов Российской Федерации и органами местного самоуправления в случае, если их расходы на оплату жилого помещения и коммунальных услуг, рассчитанные исходя из размера регионального стандарта нормативной площади жилого помещения, используемой для расчета субсидий, и размера региональ-

ного стандарта стоимости жилищно-коммунальных услуг, превышают величину, соответствующую максимально допустимой доле расходов граждан на оплату жилого помещения и коммунальных услуг в совокупном доходе семьи.

Социальная поддержка по оплате жилого помещения и коммунальных услуг предоставляется в соответствии с действующим законодательством определенным категориям граждан, в том числе совместно с ними проживающим членам их семей (если это предусмотрено соответствующим данной категории граждан законодательством) в виде скидки к начисленной сумме платежа за жилое помещение и коммунальные услуги или в виде денежной выплаты гражданину через банковские счета, организации связи или иным способом.

Жилое помещение – изолированное помещение, которое является недвижимым имуществом и пригодно для постоянного проживания граждан (отвечает установленным санитарным и техническим правилам и нормам, иным требованиям законодательства).

Общая площадь жилых помещений определяется как сумма площадей всех частей таких помещений, включая площадь помещений вспомогательного использования, предназначенных для удовлетворения гражданами бытовых и иных нужд, связанных с их проживанием в жилом помещении, за исключением балконов, лоджий, веранд и террас.

Жилым домом признается индивидуально-определенное здание, которое состоит из комнат, а также помещений вспомогательного использования, предназначенных для удовлетворения гражданами бытовых и иных нужд, связанных с их проживанием в таком здании. Жилые дома, состоящие из более чем одной квартиры, относятся к многоквартирным жилым домам.

Квартирой признается структурно обособленное помещение в многоквартирном доме, обеспечивающее возможность прямого доступа к помещениям общего пользования в таком доме и состоящее из одной или нескольких комнат, а также помещений вспомогательного использования, предназначенных для удовлетворения гражданами бытовых и иных нужд, связанных с их проживанием в таком обособленном помещении.

Комнатой признается часть жилого дома или квартиры, предназначенная для использования в качестве места непосредственного проживания граждан в жилом доме или квартире.

Общая площадь жилых помещений, приходящаяся в среднем на одного жителя, рассчитывается делением размера всего жилищного фонда на конец года на численность постоянного населения на эту же дату.

**ОСНОВНЫЕ СОЦИАЛЬНО-ЭКОНОМИЧЕСКИЕ ПОКАЗАТЕЛИ
УРОВНЯ ЖИЗНИ НАСЕЛЕНИЯ**

	1995	2005	2010	2015	2016	2017	2018	2019
Располагаемые денежные доходы населения, млн рублей (1995 г. - млрд руб.) ¹⁾	4926,7	62583,9	157620,6	244883,5	243026,0	252677,0	260907,4	273866,6
на душу населения, рублей (1995 г. - тыс. руб.)	4272,6	60827,8	159542,6	254633,1	254233,7	265619,6	275842,7	291773,9
Среднедушевые денежные доходы населения (в месяц), рублей (1995 г. - тыс. руб.) ¹⁾	372,3	5482,7	14546,0	23652,8	23614,3	24766,0	25888,4	27577,5
Реальные располагаемые денежные доходы населения (в процентах к предыдущему году)	84,3	108,8	105,8	101,0	93,2	100,4	100,3	100,4
Среднемесячная номинальная начисленная заработная плата работников, рублей (1995 г. - тыс. руб.)	305,6	6190,6	14513,0	23469,8	25096,6	26269,3	29397,3	31269,0
Реальная начисленная заработная плата одного работника (в процентах к предыдущему году)	66,4	108,3	102,5	90,9	100,4	101,1	108,7	101,7
Средний размер назначенных месячных пенсий ²⁾ , в процентах к предыдущему году	в2,0р	123,1	145,0	111,1	146,7	75,2	105,9	105,7
Реальный размер назначенных месячных пенсий (на конец года в процентах к концу предыдущего года) ²⁾	84,0	111,9	110,3	102,4	140,0	73,8	99,9	104,4

Продолжение

	1995	2005	2010	2015	2016	2017	2018	2019
Численность населения с денежными доходами ниже величины прожиточного минимума ³⁾⁴⁾ , тыс. человек	200,0	184,2	151,2	169,8	170,6	161,1	155,9	153,7
в процентах от общей численности населения	17,1	18,1	15,2	17,6	17,8	16,9	16,4	16,3
в процентах к предыдущему году	-	84,2	100,6	111,7	100,5	94,4	96,8	98,6
Дефицит денежного дохода ⁴⁾ , млн рублей (1995 г. - млрд руб.)	9,5	130,2	248,5	502,7	477,9	472,9	472,6	494,4
в процентах от общего объема денежных доходов населения	2,3	2,3	1,7	2,2	2,3	2,0	1,9	1,9
Соотношение с величиной прожиточного минимума, процентов:								
среднедушевых денежных доходов	178,9	219,0	259,7	230,6	228,3	246,8	253,8	254,6
среднемесячной номинальной начисленной заработной платы работников организаций	131,9	226,8	240,0	214,5	225,4	243,7	268,4	268,4
среднего размера назначенных пенсий ⁵⁾	122,2	126,6	156,5	139,1	140,4	156,2	157,3	163,1

¹⁾ С 2014 г. показатели рассчитаны в соответствии с методологическими положениями по расчету показателей денежных доходов и расходов населения от 02.07.2014 №465 с изменениями от 20.11.2018 №680.

²⁾ С 2014 г. данные приводятся по состоянию на 1 января года, следующего за отчетным, 2016 г. – с учетом единовременной денежной выплаты, произведенной в январе 2017 г. в соответствии с Федеральным законом от 22 ноября 2016 г. №385-ФЗ в размере 5 тысяч рублей (не включая единовременную денежную выплату – 98,1%).

³⁾ Оценка по итогам выборочного обследования бюджетов домашних хозяйств и макроэкономического показателя среднедушевых денежных доходов населения.

⁴⁾ В 1995 г. расчеты величины прожиточного минимума производились на основе методических рекомендаций Минтруда России от 10 ноября 1992 г. в соответствии с Указом Президента РФ от 02.03.1992 №210 "О системе минимальных потребительских бюджетов населения Российской Федерации". С 2005 г. в расчетах использованы данные о величине прожиточного минимума, установленной постановлением Администрации Смоленской области в соответствии с Федеральным законом от 24.10.1997 № 134-ФЗ "О прожиточном минимуме в Российской Федерации". С 2013 г. изменен порядок расчета прожиточного минимума на основании Федерального закона от 3 декабря 2012 г. № 233-ФЗ "О внесении изменений в Федеральный закон "О прожиточном минимуме в Российской Федерации".

⁵⁾ 2017 г. – не включая единовременную денежную выплату (включая единовременную денежную выплату – 200,3%).

ИЗМЕНЕНИЕ ПОКАЗАТЕЛЕЙ УРОВНЯ ЖИЗНИ НАСЕЛЕНИЯ¹⁾²⁾

в процентах к предыдущему году

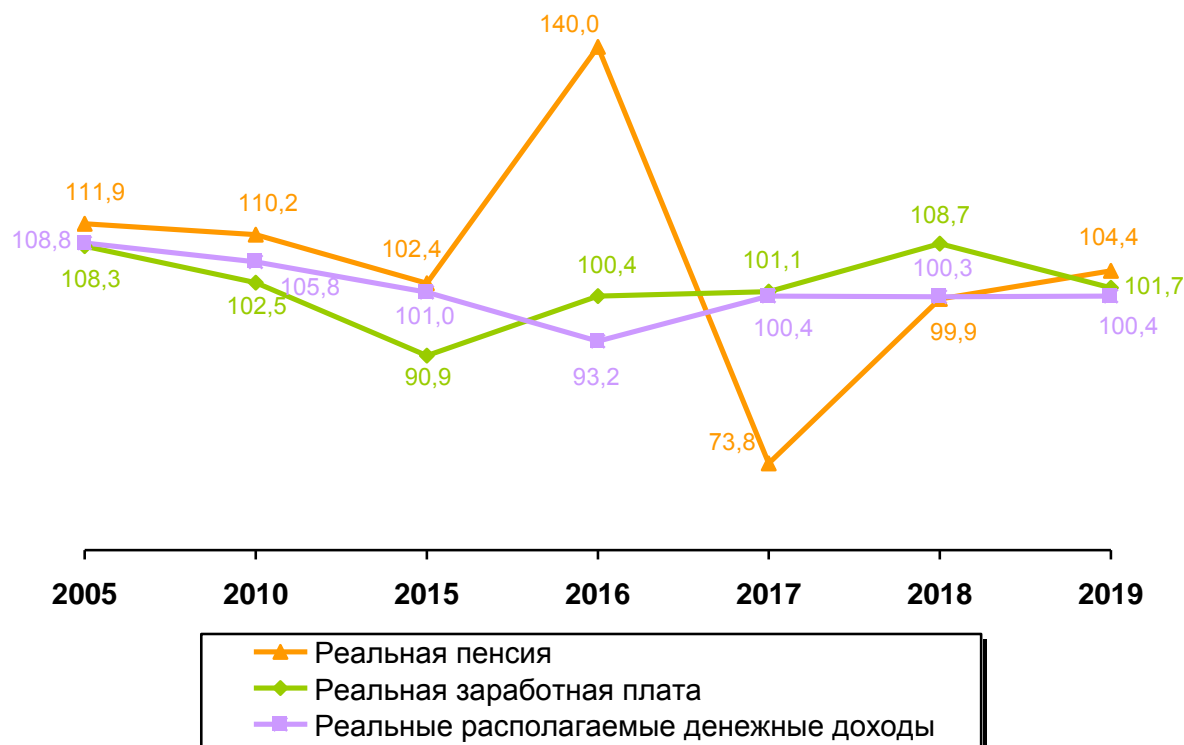

¹⁾ Реальная пенсия – с 2015 года – по состоянию на 1 января года, следующего за отчетным, за остальные годы – на конец года к концу предыдущего года; 2016 г. - с учетом единовременной денежной выплаты.

²⁾ Реальная заработная плата и реальные располагаемые денежные доходы – 2019 год – данные предварительные.

СООТНОШЕНИЕ СРЕДНЕГО РАЗМЕРА НАЗНАЧЕННОЙ МЕСЯЧНОЙ ПЕНСИИ И ВЕЛИЧИНЫ ПРОЖИТОЧНОГО МИНИМУМА ПЕНСИОНЕРА В 2019 ГОДУ

в процентах

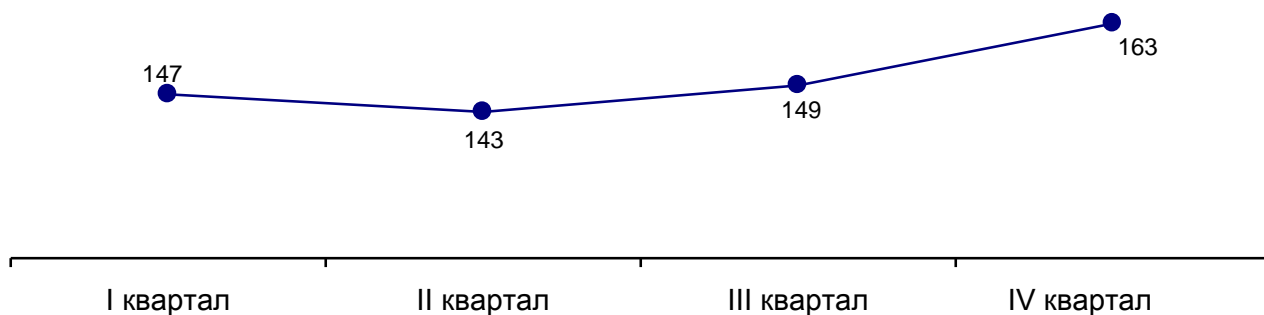

СОСТАВ И СТРУКТУРА ДЕНЕЖНЫХ ДОХОДОВ НАСЕЛЕНИЯ

	1995	2005	2010	2015	2016	2017	2018	2019
Миллионов рублей; 1995 г. - млрд руб.								
Денежные доходы – всего ¹⁾	5151,5	67692,4	172448,8	272965,7	270879,0	282710,6	293840,5	310620,0
в процентах к предыдущему году	в2,5р	124,2	114,3	114,9	99,2	104,4	103,9	105,7
<i>в том числе:</i>								
оплата труда ²⁾	1829,9	25452,0	60205,0	130352,8	135323,1	139223,0	152552,3	161153,7
в процентах к предыдущему году	187,0	118,9	110,2	104,1	103,8	102,9	109,6	105,6
социальные выплаты	874,8	12194,8	38251,7	61546,4	65469,5	68121,1	69203,5	72851,7
в процентах к предыдущему году	в2,3р	129,5	137,1	112,7	106,4	104,1	101,6	105,3
доходы от собственности	193,8	2525,1	6058,5	8015,6	9214,3	9867,2	9219,8	10198,1
в процентах к предыдущему году	в3,1р	75,7	103,9	133,3	115,0	107,1	93,4	110,6
доходы от предпринимательской деятельности	1993,0	10422,4	17648,6	11229,9	10884,5	11024,3	11487,5	12085,3
в процентах к предыдущему году	в3,6р	115,2	110,4	103,5	96,9	101,3	104,2	105,2
другие доходы	260,0	17098,1	50285,0	61820,9	49987,6	54474,9	51377,3	54331,4
в процентах к предыдущему году	в2,5р	151,3	109,6	151,6	80,9	109,0	94,3	105,7

Продолжение

	1995	2005	2010	2015	2016	2017	2018	2019
В процентах к итогу								
Денежные доходы - всего	100	100	100	100	100	100	100	100
<i>в том числе:</i>								
оплата труда	35	38	35	48	50	49	52	52
социальные выплаты	17	18	22	22	24	24	24	24
доходы от соб- ственности	4	4	4	3	3	4	3	3
доходы от пред- приниматель- ской деятельно- сти	39	15	10	4	4	4	4	4
другие доходы	5	25	29	23	19	19	17	17

¹⁾ С 2014 г. показатели рассчитаны в соответствии с методологическими положениями по расчету показателей денежных доходов и расходов населения от 02.07.2014 №465 с изменениями от 20.11.2018 №680.

²⁾ Включая скрытую (официально не учтенную) заработную плату.

ИСПОЛЬЗОВАНИЕ ДЕНЕЖНЫХ ДОХОДОВ НАСЕЛЕНИЯ¹⁾

миллионов рублей; 1995 г. - млрд руб.

	1995	2005	2010	2015	2016	2017	2018	2019
Денежные доходы - всего	5151,5	67692,4	172448,8	272965,7	270879,0	282710,6	293840,5	310620,0
в процентах к предыдущему году	в2,5р	124,2	114,3	114,9	99,2	104,4	103,9	105,7
Денежные расходы и сбережения – всего	5151,5	67692,4	172448,8	272965,7	270879,0	282710,6	293840,5	310620,0
в процентах к предыдущему году	в2,6р	126,6	113,1	114,9	99,2	104,4	103,9	105,7
покупка товаров и оплата услуг	3958,2	48966,7	122327,2	211348,7	208428,3	219191,5	234190,5	247536,7
в процентах к предыдущему году	в2,7р	126,0	115,2	108,0	98,6	105,2	106,8	105,7
оплата обяза- тельных плате- жей и разнооб- разных взносов	224,8	5143,0	14828,2	28082,5	27852,9	28545,3	32933,0	36753,4
в процентах к предыдущему году	166,0	127,2	107,7	98,8	99,2	102,5	115,4	111,6
приобретение недвижимости	0,1	1050,8	2797,4	3517,5	3383,3	4159,7	4846,1	4294,5
в процентах к предыдущему году	-	105,3	123,6	96,5	96,2	122,9	116,5	88,6
прирост финан- совых активов ²⁾	968,4	12531,9	32496,0	30017,0	31214,5	30814,1	21870,9	22035,4
<i>из него</i>								
прирост денег на руках у населения	623,3	-34,5	4409,6	4944,4	20001,0	19749,1	22296,6	19455,3
в процентах к предыдущему году	в2,0р	-	190,4	33,9	в4,0р	98,7	112,9	87,3

Продолжение

	1995	2005	2010	2015	2016	2017	2018	2019
Справочно:								
прирост, уменьшение(-) задолженности по кредитам	-3,1	-2647,7	-2365,1	5459,4	-73,3	-6271,9	-13872,6	-12292,2
в процентах к предыдущему году	в15,5р	124,4	-160,1	-71,8	1,3	в85,6р	в2,2р	88,6

¹⁾ С 2014 г. показатели рассчитаны в соответствии с методологическими положениями по расчету показателей денежных доходов и расходов населения от 02.07.2014 №465 с изменениями от 20.11.2018 №680.

²⁾ За минусом изменения задолженности по кредитам.

**БАНКОВСКИЕ ВКЛАДЫ (ДЕПОЗИТЫ) ФИЗИЧЕСКИХ ЛИЦ
В КРЕДИТНЫХ ОРГАНИЗАЦИЯХ¹⁾**

на начало года; миллионов рублей; 1996 г. - млрд руб.

	1996	2006	2011	2016	2017	2018	2019	2020
Всего	330,6	11092,6	34712,7	80457,5	86062,8	96612,2	107387,6	117524,0
<i>в том числе:</i>								
на рублевых счетах	330,6	9193,8	31985,0	68487,6	75861,7	86961,9	96002,7	105370,0
на валютных счетах	-	1898,8	2727,7	11969,9	10201,1	9650,3	11384,9	12154,0
<i>из них</i>								
в Сбербанке – всего	288,2	9156,1	27658,2	54119,2	56605,2	59645,0	64197,6	68168,0
<i>в том числе:</i>								
на рублевых счетах	288,2	7651,3	25841,8	46378,9	50015,1	53268,3	56998,3	60617,6
на валютных счетах	-	1504,8	1816,4	7740,4	6590,1	6376,7	7199,3	7550,4

¹⁾ С 1 января 2006 г. включая депозиты нерезидентов.

**СРЕДНЕМЕСЯЧНАЯ НОМИНАЛЬНАЯ НАЧИСЛЕННАЯ ЗАРАБОТНАЯ ПЛАТА
РАБОТНИКОВ ОРГАНИЗАЦИЙ ПО ВИДАМ ЭКОНОМИЧЕСКОЙ ДЕЯТЕЛЬНОСТИ**

	рублей		
	2017	2018	2019
Всего	26269	29397	31269
<i>из них организации с основным видом экономической деятельности:</i>			
сельское, лесное хозяйство, охота, рыболовство и рыбоводство	16825	20964	22426
добыча полезных ископаемых	30481	33561	35441
обрабатывающие производства	28920	32796	35206
<i>из них:</i>			
производство пищевых продуктов	23992	28148	28421
производство напитков	17205	17988	20044
производство текстильных изделий	17896	20389	22782
производство одежды	19775	22085	24894
производство кожи и изделий из кожи	19482	21530	22279
обработка древесины и производство изделий из дерева и пробки, кроме мебели, производство изделий из соломки и материалов для плетения	35005	37844	40094
производство бумаги и бумажных изделий	14271	16050	19944
деятельность полиграфическая и копирование носителей информации	23618	24572	24966
производство кокса и нефтепродуктов	20712	23915	23524
производство химических веществ и химических продуктов	39559	43677	48520
производство лекарственных средств и материалов, применяемых в медицинских целях	39632	37438	38754
производство резиновых и пластмассовых изделий	29531	30286	30575
производство прочей неметаллической минеральной продукции	21736	24871	28201
производство металлургическое	29966	31595	33282
производство готовых металлических изделий, кроме машин и оборудования	25701	38758	42276
производство компьютеров, электронных и оптических изделий	43132	47773	48950
производство электрического оборудования	33818	35505	37356
производство машин и оборудования, не включенных в другие группировки	26604	31967	44263
производство автотранспортных средств, прицепов и полуприцепов	22734	32964	34438
производство прочих транспортных средств и оборудования	36899	40317	41253

Продолжение

	2017	2018	2019
производство мебели	25175	25112	28423
производство прочих готовых изделий	32219	40841	42833
ремонт и монтаж машин и оборудования	24402	30582	33370
обеспечение электрической энергией, газом и паром; кондиционирование воздуха	41271	44486	46196
<i>в том числе:</i>			
производство, передача и распределение электроэнергии	50292	54004	55596
производство и распределение газообразного топлива	34354	41203	38930
производство, передача и распределение пара и горячей воды; кондиционирование воздуха	24734	25845	28024
водоснабжение; водоотведение, организация сбора и утилизации отходов, деятельность по ликвидации загрязнений	22054	23501	26363
строительство	23495	28540	29335
торговля оптовая и розничная; ремонт автотранспортных средств и мотоциклов	21266	24518	26239
<i>в том числе:</i>			
торговля оптовая и розничная автотранспортными средствами и мотоциклами и их ремонт	22538	25151	32385
торговля оптовая, кроме оптовой торговли автотранспортными средствами и мотоциклами	22667	28229	29303
торговля розничная, кроме торговли автотранспортными средствами и мотоциклами	20218	21639	23071
транспортировка и хранение	27411	28310	29664
деятельность гостиниц и предприятий общественного питания	18475	17485	17870
деятельность в области информации и связи	30343	32822	36171
деятельность финансовая и страховая	45786	47510	52544
деятельность по операциям с недвижимым имуществом	20883	20098	22111
деятельность профессиональная, научная и техническая	26179	29714	33745
деятельность административная и сопутствующие дополнительные услуги	17983	20092	21038
государственное управление и обеспечение военной безопасности; социальное обеспечение	32712	35095	37002
образование	19929	22982	24580
деятельность в области здравоохранения и социальных услуг	22282	28530	29887
деятельность в области культуры, спорта, организации досуга и развлечений	21501	25770	27488
предоставление прочих видов услуг	26026	26663	28632

**СРЕДНЕМЕСЯЧНАЯ ЗАРАБОТНАЯ ПЛАТА, ВКЛЮЧАЯ ВЫПЛАТЫ
СОЦИАЛЬНОГО ХАРАКТЕРА**

	Среднемесячная начислен- ная заработная плата, включая выплаты соци- ального характера на одно- го работника, рублей	Отношение среднемесячной заработной платы и выплат социального характера к вели- чине прожиточного минимума трудоспособного населения, процентов
1995	339225	146,4
2005	6279	230,0
2010	14685	242,8
2015	23713	214,7
2016	25343	227,7
2017	26526	246,1
2018	29650	270,7
2019	31530	270,6

**ПРОСРОЧЕННАЯ ЗАДОЛЖЕННОСТЬ ПО ЗАРАБОТНОЙ ПЛАТЕ
ПО НАБЛЮДАЕМЫМ ВИДАМ ЭКОНОМИЧЕСКОЙ ДЕЯТЕЛЬНОСТИ**

	на начало года		
	2018	2019	2020
Сумма задолженности, тысяч рублей			
Всего	14786	13904	9210
<i>из них организации с основным видом экономической деятельности:</i>			
обрабатывающие производства	10368	3181	534
строительство	-	5929	-
водоснабжение; водоотведение, организация сбора и утили- зации отходов, деятельность по ликвидации загрязнений	631	-	578
транспорт	-	-	954
управление недвижимым имуществом за вознаграждение или на договорной основе	3787	4794	6746
деятельность в области культуры, спорта, организации до- суга и развлечений	-	-	398

Продолжение

	2018	2019	2020
В процентах к месячному фонду заработной платы организаций, имеющих задолженность			
Всего	132,5	в2,5р	в2,4р
<i>из них организации с основным видом экономической деятельности:</i>			
обрабатывающие производства	114,6	59,7	33,1
строительство	-	в63,1р	-
водоснабжение; водоотведение, организация сбора и утилизации отходов, деятельность по ликвидации загрязнений	39,5	-	38,7
транспорт	-	-	в7,2р
управление недвижимым имуществом за вознаграждение или на договорной основе	в7,3р	в30,9р	в39,2р
деятельность в области культуры, спорта, организации досуга и развлечений	-	-	86,5

ОСНОВНЫЕ ПОКАЗАТЕЛИ ПЕНСИОННОГО ОБЕСПЕЧЕНИЯ

	1995	2005	2010	2015	2016	2017	2018	2019
Численность пенсионеров, состоящих на учете в системе Пенсионного фонда РФ ¹⁾²⁾ (на конец года), тыс. человек	326,1	305,6	298,6	304,3	305,8	306,7	306,6	302,4
в процентах к концу предыдущего года	100,7	99,3	100,5	100,2	100,5	100,3	100,0	98,6
Удельный вес численности работающих пенсионеров в общей численности пенсионеров ¹⁾ , процентов	...	20,1	31,6	38,7	23,8	23,4	23,1	22,4
Численность занятых в экономике, приходящихся на 100 пенсионеров ³⁾	152	156	166	152	145	146	145	...
Фиксированная выплата к страховой пенсии по старости ⁴⁾ , руб.	-	-	-	4383,2	4547,7	4853,8	5138,4	5435,8
Средний размер назначенных месячных пенсий (на конец года, рублей (1995 г. - тыс. руб.) ¹⁾	219,8 ⁵⁾	2432,0	7219,8	11380,9	16700,9 ⁶⁾	12553,9	13293,7	14054,5
Реальный размер назначенных месячных пенсий, на конец года в процентах к концу предыдущего года	84,0	111,9	110,3	102,4	140,0 ⁶⁾	73,8 ⁶⁾	99,9	104,4
Соотношение фиксированной выплаты к страховой пенсии по старости, процентов:								
с величиной прожиточного минимума пенсионера	-	-	-	53,6	54,6	60,4	60,8	63,1
с минимальным размером оплаты труда	-	-	-	70,7	60,6	51,2	45,6	44,8

Продолжение

	1995	2005	2010	2015	2016	2017	2018	2019
Соотношение среднего размера назначенных месячных пенсий, процентов:								
с величиной прожиточного минимума пенсионера ⁷⁾	122,2	126,6	156,5	139,1	200,3	156,2	157,3	163,1
со среднемесячной номинальной начисленной заработной платой (за соответствующий период)	44,5	30,7	37,3	50,6	69,6	47,4	46,4	44,4
Удельный вес пенсий в денежных доходах населения, процентов	13,7	14,4	16,4	17,3	18,6	18,8	18,4	18,2

¹⁾ С 2014 г. данные приводятся по состоянию на 1 января года, следующего за отчетным.

²⁾ 1995 г. - органах социальной защиты населения.

³⁾ С 2015 г. данные рассчитаны в соответствии с актуализированной методикой расчета баланса трудовых ресурсов и оценки затрат труда (утверждена приказом Росстата от 29 сентября 2017 г. № 647).

⁴⁾ С 1 января 2015 г. – в соответствии с Федеральным законом от 28 декабря 2013 г. № 400-ФЗ "О страховых пенсиях" вводится понятие "Фиксированная выплата к страховой пенсии".

⁵⁾ С учетом компенсаций.

⁶⁾ С учетом единовременной денежной выплаты, произведенной в январе 2017 года в соответствии с Федеральным законом от 22 ноября 2016 г. № 385-ФЗ в размере 5 тысяч рублей.

⁷⁾ С 2005 г. данные приведены за IV квартал.

ЧИСЛЕННОСТЬ ПЕНСИОНЕРОВ¹⁾

	на конец года; тысяч человек							
	1995	2005	2010	2015	2016	2017	2018	2019
Все пенсионеры	326,1	305,6	298,6	304,3	305,8	306,7	306,6	302,4
<i>в том числе получающие пенсии:</i>								
по старости	253,4	225,4	246,5	258,5	260,8	262,3	263,1	258,8
по инвалидности	48,0	46,8	22,0	16,6	15,7	15,1	14,4	14,6
по случаю потери кормильца (на каждого нетрудоспособного члена семьи)	15,3	19,9	9,7	8,7	8,7	8,7	8,7	8,7
за выслугу лет	0,8	-	-	-	-	-	-	-
социальные	8,6	12,7	18,9	18,7	18,7	18,6	18,5	18,3
государственные гражданские служащие	-	0,1	0,4	0,5	0,5	0,6	0,6	0,6
пострадавшие в результате радиационных или техногенных катастроф и члены их семей	...	0,7	1,1	1,2	1,4	1,4	1,4	1,4
Из общей численности пенсионеров – работающие пенсионеры ²⁾ , тыс. человек	...	61,5	94,2	117,9	72,8	71,8	70,8	67,8
<i>в том числе получающие пенсии:</i>								
по старости	...	51,7	85,6	110,6	66,2	65,5	64,7	61,6
по инвалидности	...	8,7	6,8	5,3	4,4	4,3	4,0	4,2
по случаю потери кормильца (на каждого нетрудоспособного члена семьи)	...	0,4	0,3	0,3	0,2	0,2	0,3	0,2
за выслугу лет	...	-	-	-	-	-	-	-
социальные	...	0,4	0,7	0,8	1,1	1,1	1,1	1,1
государственные гражданские служащие	-	0,0	0,2	0,3	0,1	0,1	0,1	0,1
пострадавшие в результате радиационных или техногенных катастроф и члены их семей	...	0,3	0,6	0,6	0,7	0,6	0,6	0,6

¹⁾ Состоящих на учете в системе Пенсионного фонда Российской Федерации. С 2014 г. данные приводятся по состоянию на 1 января года, следующего за отчетным.

²⁾ Снижение численности работающих пенсионеров по сравнению с 1 января 2016 года обусловлено вступлением в силу Федерального закона от 29.12.2015 № 385-ФЗ "О приостановлении действия отдельных положений законодательных актов Российской Федерации, внесении изменений в отдельные законодательные акты Российской Федерации и особенностях увеличения страховой пенсии, фиксированной выплаты к страховой пенсии и социальных пенсий", предусматривающей неиндексацию пенсий работающим пенсионерам.

**СРЕДНИЙ РАЗМЕР НАЗНАЧЕННЫХ МЕСЯЧНЫХ ПЕНСИЙ ПЕНСИОНЕРОВ,
СОСТОЯЩИХ НА УЧЕТЕ В СИСТЕМЕ ПЕНСИОННОГО ФОНДА РФ¹⁾**

на конец года; рублей; 1995 г. - тыс. руб.

	1995	2005	2010	2015	2016 ³⁾	2017	2018	2019
Все пенсионеры	219,8 ²⁾	2432,0	7219,8	11380,9	11700,9	12553,9	13293,7	14054,5
<i>в том числе получающие пенсии:</i>								
по старости	231,2	2664,5	7769,0	12036,0	12337,7	13254,2	14037,5	14868,0
по инвалидности	198,4	1967,6	4785,5	7183,2	7362,0	7829,2	8206,9	8705,4
по случаю потери кормильца (на каждого нетрудоспособного члена семьи)	119,3	1371,9	4574,7	7687,9	8014,0	8945,8	9309,2	9935,9
за выслугу лет	234,1	-	-	-	-	-	-	-
социальные	140,5	1683,5	4358,0	7638,4	7943,5	8094,2	8326,8	8531,1
государственные граж- данские служащие	-	4082,6	9749,4	14419,3	14903,1	16242,8	17260,7	18471,3
пострадавшие в резуль- тате радиационных или техногенных катастроф и члены их семей	...	2743,4	7575,6	12119,4	13392,3	13932,7	14543,0	15192,0

¹⁾ С 2014 г. данные приводятся по состоянию на 1 января года, следующего за отчетным.

²⁾ С учетом компенсаций.

³⁾ Без учета единовременной денежной выплаты, произведенной в январе 2017 года в соответствии с Федеральным законом от 22 ноября 2016 г. №385-ФЗ в размере 5 тысяч рублей.

РАСПРЕДЕЛЕНИЕ ОБЩЕГО ОБЪЕМА ДЕНЕЖНЫХ ДОХОДОВ НАСЕЛЕНИЯ¹⁾

в процентах к итогу

	2005	2010	2015	2016	2017	2018	2019
Денежные доходы - всего	100	100	100	100	100	100	100
<i>в том числе по 20-процентным группам населения:</i>							
первая (с наименьшими доходами)	6,8	6,1	6,5	6,5	6,1	6,0	6,0
вторая	11,7	10,9	11,4	11,4	11,0	10,9	10,9
третья	16,4	15,8	16,1	16,2	15,8	15,7	15,7
четвертая	23,1	22,9	23,0	23,0	22,9	22,9	22,9
пятая (с наибольшими доходами)	42,0	44,3	43,0	42,9	44,2	44,5	44,5
Коэффициент фондов (коэффициент дифференциации доходов), в размах	10,0	12,2	10,9	10,8	12,1	12,5	12,5
Коэффициент Джини (индекс концентрации доходов)	0,350	0,378	0,362	0,361	0,377	0,382	0,382

¹⁾ Оценка на основе материалов выборочного обследования домашних хозяйств и макроэкономического показателя среднедушевых денежных доходов населения. Показатели за 2015-2019 гг. рассчитаны с использованием величины макроэкономического показателя среднедушевых денежных доходов населения, определенной в соответствии с Методологическими положениями по расчету показателей денежных доходов и расходов населения (приказ Росстата от 2 июля 2014 г. № 465 с изменениями от 20 ноября 2018 г.)

РАСПРЕДЕЛЕНИЕ НАСЕЛЕНИЯ ПО ВЕЛИЧИНЕ СРЕДНЕДУШЕВЫХ ДЕНЕЖНЫХ ДОХОДОВ¹⁾

в процентах к итогу

	2005	2010	2015	2016	2017	2018	2019
Все население	100	100	100	100	100	100	100
<i>в том числе со среднедушевым денежным доходом в месяц, рублей</i>							
до 7000,0	75,9	24,0	6,6	6,5	7,0	6,5	5,4
от 7000,1 до 10000,0	13,8	18,4	10,1	10,0	9,8	9,2	8,2
от 10000,1 до 14000,0	6,7	19,1	15,6	15,6	14,9	14,2	13,2
от 14000,1 до 19000,0	2,5	15,3	17,8	17,8	16,9	16,5	16,0
от 19000,1 до 27000,0	0,9	12,4	20,2	20,3	19,6	19,5	19,8
от 27000,1 до 45000,0	0,2	8,4	20,1	20,2	20,5	21,3	22,7
от 45000,1 до 60000,0 ²⁾	0,0	1,6	5,5	5,5	6,1	6,7	7,5
свыше 60000,0	0,0	0,8	4,1	4,1	5,2	6,1	7,2

¹⁾ Оценка на основе материалов выборочного обследования домашних хозяйств и макроэкономического показателя среднедушевых денежных доходов населения. Показатели за 2015-2019 гг. рассчитаны с использованием величины макроэкономического показателя среднедушевых денежных доходов населения, определенной в соответствии с Методологическими положениями по расчету показателей денежных доходов и расходов населения (приказ Росстата от 2 июля 2014 г. № 465 с изменениями от 20 ноября 2018 г.)

²⁾ 2010 г. – свыше 45000,0 руб.

ВЕЛИЧИНА ПРОЖИТОЧНОГО МИНИМУМА¹⁾

в среднем на душу населения, рублей в месяц

	Все население	из него по социально-демографическим группам населения		
		трудоспособное население	пенсионеры	дети
2005	2504	2730	1917	2527
I квартал	2386	2604	1817	2414
II квартал	2554	2786	1957	2570
III квартал	2564	2795	1971	2579
IV квартал	2510	2734	1921	2544
2010	5602	6047	4451	5537
I квартал	5421	5853	4318	5341
II квартал	5561	6003	4427	5483
III квартал	5608	6059	4447	5539
IV квартал	5817	6274	4613	5784
2015	10258	11046	8444	10060
I квартал	10347	11135	8504	10204
II квартал	10625	11446	8734	10423
III квартал	10141	10929	8354	9898
IV квартал	9918	10676	8182	9713
2016	10346	11132	8520	10180
I квартал	10298	11063	8465	10237
II квартал	10599	11393	8696	10541
III квартал	10412	11222	8581	10151
IV квартал	10074	10851	8336	9791
2017	10037	10779	8332	9845
I квартал	9800	10516	8152	9621
II квартал	10403	11178	8624	10201
III квартал	10279	11044	8518	10089
IV квартал	9664	10376	8035	9470
2018	10201	10953	8450	10054
I квартал	9884	10601	8184	9796
II квартал	10409	11169	8588	10353
III квартал	10364	11134	8578	10200
IV квартал	10148	10909	8450	9865

Продолжение

	Все население	из него по социально-демографическим группам		
		трудоспособное население	пенсионеры	дети
2019	10833	11652	9011	10519
I квартал	10959	11769	9096	10759
II квартал	11232	12088	9330	10898
III квартал	10810	11640	9000	10427
IV квартал	10330	11110	8617	9991

¹⁾ С 2000 г. изменена методология расчета величины прожиточного минимума; приводится оценка на основе данных, установленных Администрацией Смоленской области за I-IV кварталы соответствующего года. На основании Федерального закона от 24 октября 1997 г. № 134-ФЗ "О прожиточном минимуме в Российской Федерации" в 2005 - 2012 гг. изменен состав потребительской корзины для определения величины прожиточного минимума. С 2013 г. изменен порядок расчета величины прожиточного минимума на основании Федерального закона от 3 декабря 2012 г. № 233-ФЗ "О внесении изменений в Федеральный закон "О прожиточном минимуме в Российской Федерации".

ЧИСЛЕННОСТЬ НАСЕЛЕНИЯ С ДЕНЕЖНЫМИ ДОХОДАМИ НИЖЕ ВЕЛИЧИНЫ ПРОЖИТОЧНОГО МИНИМУМА И ДЕФИЦИТ ДЕНЕЖНОГО ДОХОДА¹⁾²⁾

	1995	2005	2010	2015	2016	2017	2018	2019
Численность населения с денежными доходами ниже величины прожиточного минимума:								
тыс. человек	200,0	184,2	151,2	169,8	170,6	161,1	155,9	153,7
в процентах от общей численности населения	17,1	18,1	15,2	17,6	17,8	16,9	16,4	16,3
Дефицит денежного дохода:								
млн руб.	9,5	130,2	248,5	492,7	507,1	472,9	469,3	494,4
в процентах от общего объема денежных доходов населения	2,3	2,3	1,7	2,2	2,2	2,0	1,9	1,9

¹⁾ Оценка на основе материалов выборочного обследования домашних хозяйств и макроэкономического показателя среднедушевых денежных доходов населения. Показатели за 2015-2019 гг. рассчитаны с использованием величины макроэкономического показателя среднедушевых денежных доходов населения, определенной в соответствии с Методологическими положениями по расчету показателей денежных доходов и расходов населения (приказ Росстата от 2 июля 2014 г. № 465 с изменениями от 20 ноября 2018 г.)

²⁾ В 1995 г. расчеты величины прожиточного минимума производились на основе методических рекомендаций Минтруда России от 10 ноября 1992 г. в соответствии с Указом Президента РФ от 02.03.1992 №210 "О системе минимальных потребительских бюджетов населения Российской Федерации". С 2005 г. в расчетах использованы данные о величине прожиточного минимума, установленной постановлением Администрации Смоленской области в соответствии с Федеральным законом от 24.10.1997 № 134-ФЗ "О прожиточном минимуме в Российской Федерации". С 2013 г. изменен порядок расчета прожиточного минимума на основании Федерального закона от 3 декабря 2012 г. № 233-ФЗ "О внесении изменений в Федеральный закон "О прожиточном минимуме в Российской Федерации".

СОСТАВ И СТРУКТУРА ДЕНЕЖНЫХ РАСХОДОВ НАСЕЛЕНИЯ¹⁾

	1995	2005	2010	2015	2016	2017	2018	2019
Миллионов рублей; 1995 г. - млрд руб.								
Денежные расходы - всего	4183,0	54796,0	137422,6	242253,0	238830,8	250257,8	269611,2	286369,4
<i>из них:</i>								
потребительские расходы	3958,2	48966,7	122327,2	211348,7	208428,8	219191,5	234190,5	247536,7
<i>в том числе:</i>								
покупка товаров	3356,8	39906,5	101664,8	171303,2	168413,2	175450,4	187915,4	197918,7
оплата услуг	601,4	9060,2	19828,4	34083,8	34840,5	35979,6	36712,4	38926,2
платежи за товары (работы, услуги) за наличные деньги и с использованием пластиковых карт за рубежом	-	-	834,0	5961,6	5175,1	7761,6	9562,6	10691,8
обязательные платежи и разнообразные взносы	224,8	5143,0	14828,2	28082,5	27852,9	28545,3	32933,0	36753,4
прочие расходы	-	686,3	267,2	2821,8	2549,0	2521,0	2487,7	2079,3

Продолжение

	1995	2005	2010	2015	2016	2017	2018	2019
В процентах к итогу								
Денежные расходы - всего	100	100	100	100	100	100	100	100
<i>из них:</i>								
потребительские расходы	94,6	89,3	89,0	87,2	87,3	87,6	86,9	86,4
<i>в том числе:</i>								
покупка товаров	80,2	72,8	74,0	70,7	70,5	70,1	69,7	69,1
оплата услуг	14,4	16,5	14,4	14,1	14,6	14,4	13,6	13,6
платежи за товары (работы, услуги) за наличные деньги и с использованием пластиковых карт за рубежом	-	-	0,6	2,5	2,2	3,1	3,5	3,7
обязательные платежи и разнообразные взносы	5,4	9,4	10,8	11,6	11,7	11,4	12,2	12,8
прочие расходы	-	1,3	0,2	1,2	1,0	1,0	0,9	0,8

¹⁾ С 2015 г. показатели рассчитаны в соответствии с методологическими положениями по расчету показателей денежных доходов и расходов населения от 02.07.2014 №465 с изменениями от 20.11.2018 №680.

СОСТАВ И СТРУКТУРА СБЕРЕЖЕНИЙ НАСЕЛЕНИЯ¹⁾

	1995	2005	2010	2015	2016	2017	2018	2019
Миллионов рублей; 1995 г. - млрд руб.								
Сбережения - всего	968,5	12896,4	35026,2	30712,7	32048,2	30964,5	24229,3	24250,7
<i>из них:</i>								
прирост (уменьшение) сбережений во вкладах	214,4	2667,0	9455,5	18348,1	12777,2	14518,0	10170,3	11655,3
приобретение государственных и других ценных бумаг	-	-	-	2298,2	152,1	-203,4	-731,0	-286,8
изменение средств на счетах индивидуальных предпринимателей	-	9360,7	15308,4	107,0	203,0	714,0	654,0	441,0
прирост (уменьшение) наличных денег у населения	623,3	-34,5	4409,6	4944,4	20001,0	19749,1	22296,6	19455,3
расходы на покупку недвижимости	0,1	1050,8	2797,4	3517,5	3383,3	4159,7	4846,1	4294,5
покупка населением скота и птицы	-	-	743,7	526,2	611,7	618,3	486,9	560,5
изменение задолженности по кредитам	-3,1	-2647,7	-2365,1	5459,4	-73,3	-6271,9	-13872,6	-12292,2
прочие сбережения	133,8	2500,1	4676,7	-123,2	167,9	415,9	569,0	423,0

Продолжение

	1995	2005	2010	2015	2016	2017	2018	2019
В процентах к итогу								
Сбережения - всего	100	100	100	100	100	100	100	100
<i>из них:</i>								
прирост (уменьшение) сбережений во вкладах	22,1	20,7	27,0	45,5	23,7	38,1	41,2	48,1
приобретение государственных и других ценных бумаг	-	-	-	7,5	0,5	-0,7	-3,0	-1,2
изменение средств на счетах индивидуальных предпринимателей	-	72,6	43,7	0,3	0,6	2,3	2,7	1,8
прирост (уменьшение) наличных денег у населения	64,4	-0,3	12,6	16,1	62,4	63,8	92,0	80,2
расходы на покупку недвижимости	0,0	8,1	8,0	11,5	10,6	13,4	20,0	17,7
покупка населением скота и птицы	-	-	2,1	1,7	1,9	2,0	2,0	2,3
изменение задолженности по кредитам	-0,3	-20,5	-6,8	17,8	-0,2	-20,2	-57,2	-50,7
прочие сбережения	13,8	19,4	13,4	-0,4	0,5	1,3	2,3	1,7

¹⁾ С 2015 г. показатели рассчитаны в соответствии с методологическими положениями по расчету показателей денежных доходов и расходов населения от 02.07.2014 №465 с изменениями от 20.11.2018 №680.

СТРУКТУРА ДЕНЕЖНЫХ РАСХОДОВ НАСЕЛЕНИЯ¹⁾

	в процентах к итогу							
	1995	2005	2010	2015	2016	2017	2018	2019
Все денежные расходы	100	100	100	100	100	100	100	100
<i>в том числе:</i>								
продукты питания	48,2	45,8	32,6	35,0	33,0	38,7	41,5	39,8
непродовольственные товары	25,6	23,6	36,2	22,6	22,3	27,6	26,5	26,7
алкогольные напитки	2,9	1,2	1,4	1,1	0,9	1,2	0,9	1,0
оплата услуг	9,0	22,3	20,0	19,8	21,7	22,9	21,3	19,1
налоги, сборы, платежи и другие расходы	14,3	3,2	4,5	5,8	7,6	6,7	7,9	12,2
расходы на промежуточное потребление и валовое накопление	-	3,9	5,3	15,7	14,5	2,9	1,9	1,2

¹⁾ По материалам выборочного обследования бюджетов домашних хозяйств.

СТРУКТУРА ПОТРЕБИТЕЛЬСКИХ РАСХОДОВ ДОМАШНИХ ХОЗЯЙСТВ¹⁾

	в процентах к итогу							
	1995	2005	2010	2015	2016	2017	2018	2019
Потребительские расходы - всего	100	100	100	100	100	100	100	100
<i>в том числе:</i>								
расходы на покупку продуктов для домашнего питания	52,9	48,7	31,8	43,3	41,6	42,1	45,5	45,6
<i>из них на покупку:</i>								
хлеба и хлебных продуктов	9,9	9,1	5,3	6,8	6,3	6,2	6,6	6,4
картофеля	0,8	0,5	0,3	0,3	0,5	0,4	0,5	0,5
овощей и бахчевых	2,6	1,8	1,7	2,0	1,8	2,1	2,4	2,6
фруктов и ягод	2,7	2,3	2,0	2,1	2,3	2,4	2,3	2,3
мяса и мясных продуктов	14,3	15,7	9,4	14,0	12,8	13,1	15,0	14,8
рыбы и рыбных продуктов	2,5	3,3	2,1	3,1	3,2	3,6	3,7	3,8
молока и молочных продуктов	8,4	7,3	5,1	7,5	7,6	7,5	7,9	7,7
сахара и кондитерских изделий	6,4	3,2	2,3	2,5	2,2	2,4	2,3	3,0
яиц	1,5	0,8	0,5	0,8	0,8	0,7	0,7	0,6
масла растительного и других жиров	1,6	1,2	0,5	0,6	0,6	0,6	0,6	0,6
чая, кофе, безалкогольных напитков и др.	2,2	3,5	2,6	3,5	3,5	3,1	3,5	3,3
расходы на питание вне дома	3,1	0,6	4,3	1,3	0,7	0,7	0,4	0,4
расходы на покупку алкогольных напитков	3,4	1,3	1,6	1,3	1,2	1,3	0,9	1,0

Продолжение

	1995	2005	2010	2015	2016	2017	2018	2019
расходы на покупку непродовольственных товаров	30,2	25,4	40,1	28,8	28,6	30,5	29,4	30,9
<i>в том числе на покупку:</i>								
одежды, обуви, белья, тканей	15,0	8,4	8,6	7,6	8,6	7,7	8,5	7,9
телерадиоаппаратуры, предметов для отдыха и увлечений	6,3	5,5	15,6	2,4	1,9	2,0	2,0	1,4
строительных материалов	1,1	0,9	2,0	1,3	0,7	2,1	0,3	0,3
топлива	0,5	1,1	3,5	6,6	4,8	5,6	4,9	4,7
товаров и принадлежностей по ведению хозяйства, мебели	3,9	3,7	4,5	1,6	1,8	3,1	2,7	2,1
предметов личной гигиены, фармацевтических и медицинских товаров и др.	2,7	4,7	4,5	5,2	6,2	7,1	7,5	6,9
табачных изделий	0,7	1,1	1,4	1,9	1,7	0,7	0,8	0,8
расходы на оплату услуг	10,4	24,0	22,2	25,2	27,9	25,4	23,6	22,1
<i>в том числе на оплату:</i>								
жилищно-коммунальных услуг	4,1	10,3	10,3	13,5	14,5	12,4	12,3	11,7
<i>из них:</i>								
жилья	0,5	0,7	0,8	1,5	2,7	2,1	1,6	1,7
электроэнергии	0,5	1,4	1,3	1,7	2,0	1,8	1,8	1,7
газа	0,3	1,0	1,0	1,5	2,1	1,9	2,0	2,1
центрального отопления	1,2	2,9	3,2	3,9	3,7	3,1	3,2	2,8
воды и других коммунальных услуг	1,6	4,3	4,0	4,8	4,0	3,5	3,7	3,4
бытовых услуг	-	1,7	2,6	2,0	1,7	1,3	2,4	1,5
услуг учреждений культуры	0,1	1,7	1,1	2,3	2,1	4,8	2,8	2,0
услуг в системе образования	1,0	2,2	1,1	1,0	1,4	1,4	1,7	1,9
медицинских услуг	0,2	0,5	0,8	0,3	0,9	0,4	0,3	0,9
санаторно-оздоровительных услуг	0,3	0,3	0,3	0,5	1,5	0,6	0,0	0,2
услуг пассажирского транспорта	2,5	2,7	1,6	1,5	1,0	0,9	1,2	0,9
услуг связи	0,8	4,3	3,4	3,8	3,5	2,8	2,8	2,6
прочих услуг	0,6	0,3	1,0	0,3	1,3	0,8	0,3	0,4

¹⁾ По материалам выборочного обследования бюджетов домашних хозяйств.

ПОКУПАТЕЛЬНАЯ СПОСОБНОСТЬ ДЕНЕЖНЫХ ДОХОДОВ НАСЕЛЕНИЯ¹⁾

	килограммов							
	1995	2005	2010	2015	2016	2017	2018	2019
Продовольственные товары								
Говядина	49	49	78	68	65	66	63	63
Рыба замороженная	71	92	118	175	158	166	165	153
Масло сливочное	30	58	64	59	53	44	44	44
Масло подсолнечное	61	134	241	256	223	248	259	276
Молоко, л	293	389	419	463	433	422	439	438
Яйца куриные, шт.	1150	2347	4347	4250	3997	4681	4494	4450
Сахар-песок	129	288	381	446	447	605	657	694
Хлеб и булочные изделия из пшеничной муки	149	307	415	419	406	404	396	399
Рис шлифованный	128	278	367	383	404	435	437	408
Картофель	455	541	681	1052	1355	1053	1101	1096
Капуста свежая	252	405	592	818	1024	1077	1074	778
Водка обыкновенного качества, л	27	49	67	47	44	43	43	47
Цитрусовые (апельсины)	89	162	264	305	287	308	324	312

¹⁾ Товарный эквивалент среднемесячного денежного дохода.

ПОТРЕБЛЕНИЕ ОСНОВНЫХ ПРОДУКТОВ ПИТАНИЯ НАСЕЛЕНИЕМ¹⁾

	на душу населения в год; килограммов							
	1995	2005	2010	2015	2016	2017	2018	2019
Мясо и мясопродукты	60	69	69	88	81	104	122	136
Молоко и молокопродукты	315	267	249	267	267	293	312	322
Яйца, шт.	230	174	195	205	198	235	292	304
Рыба и рыбопродукты	9	17	19	21	19	25	28	31
Сахар и кондитерские изделия	39	31	28	26	25	28	33	37
Растительное масло и другие жиры	7	13	11	9	10	10	11	13
Картофель	230	63	46	49	55	63	84	86
Овощи и бахчевые	103	53	73	74	64	80	104	103
Хлебные продукты	126	131	98	85	89	95	107	113
Фрукты, ягоды	...	37	59	58	51	64	70	72

¹⁾ По материалам выборочного обследования бюджетов домашних хозяйств.

ЖИЛИЩНЫЕ УСЛОВИЯ НАСЕЛЕНИЯ

ЖИЛИЩНЫЙ ФОНД

на конец года; общая площадь жилых помещений

	1995	2005	2010	2015	2016	2017	2018	2019
Жилищный фонд - всего, млн м ²	22,3	23,9	25,1	26,3	26,7	27,0	27,1	27,5
в среднем на одного жителя, м ²	19,4	23,3	25,6	27,4	27,9	28,4	28,6	29,4
Городской жилищный фонд - всего, млн м ²	14,3	16,1	17,0	18,0	18,3	18,5	18,6	18,9
в среднем на одного жителя, м ²	18,0	22,0	23,9	26,1	26,6	27,2	27,4	28,1
Сельский жилищный фонд - всего, млн м ²	8,0	7,8	8,1	8,3	8,4	8,5	8,5	8,6
в среднем на одного жителя, м ²	22,6	26,5	30,1	30,8	31,3	31,7	31,8	32,8

ПОКАЗАТЕЛИ ЖИЛИЩНЫХ УСЛОВИЙ НАСЕЛЕНИЯ

	1995	2005	2010	2015	2016	2017	2018	2019
Общая площадь жилых помещений, приходящаяся в среднем на одного жителя ¹⁾ , м ²	19,4	23,3	25,6	27,4	27,9	28,4	28,6	29,4
Средний размер одной квартиры ¹⁾ , м ² общей площади жилых помещений	...	51,6	52,4	53,9	53,3	53,4	53,3	54,3
Среднемесячный размер субсидий на семью, руб.	...	539	1077	1672	1847	1874	1882	2024
Среднемесячный размер социальной поддержки на одного пользователя, руб.	...	179	367	585	598	611	635	674

¹⁾ В связи с отсутствием нормативно-правового акта, устанавливающего порядок государственного учета жилищного фонда в Российской Федерации, в том числе его государственного технического учета (включая техническую инвентаризацию), официальная статистическая информация о жилищном фонде сформирована не по полному кругу единиц учета.

СТРУКТУРА ЖИЛИЩНОГО ФОНДА ПО ФОРМАМ СОБСТВЕННОСТИ

в процентах к итогу

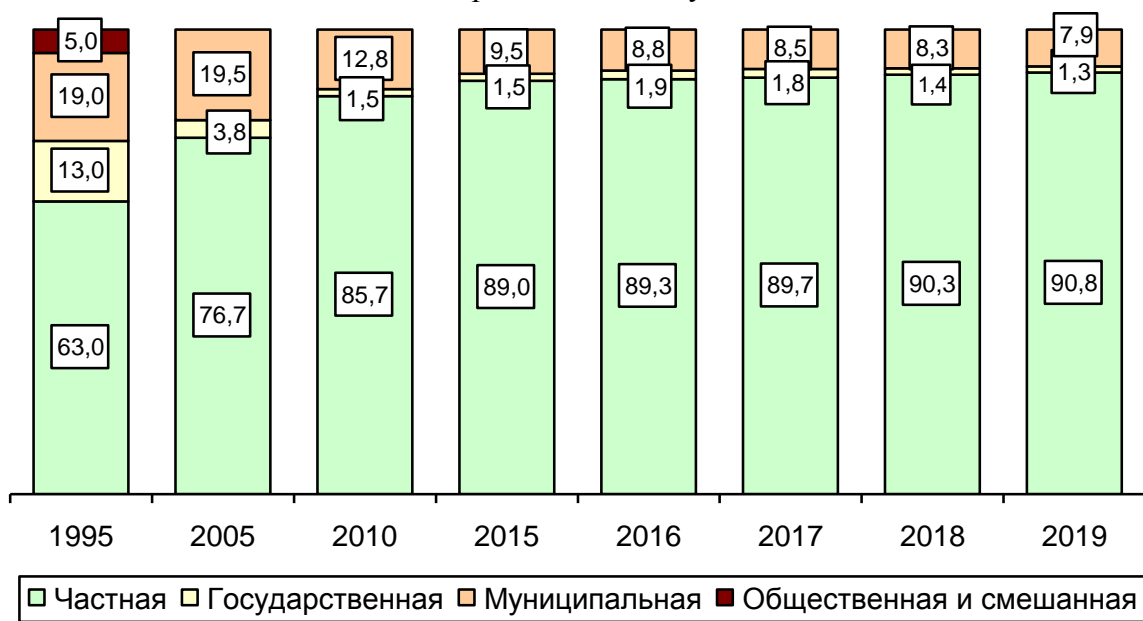

ПРИВАТИЗАЦИЯ ЖИЛИЩНОГО ФОНДА

	1995	2005	2010	2015	2016	2017	2018	2019	Всего с начала приватизации по состоянию на 1 января 2020
Число приватизированных помещений, тыс.	11,3	12,8	7,3	3,9	1,7	1,1	0,7	0,7	261,2
в том числе число приватизированных квартир, тыс.	10,8	12,0	6,6	3,2	1,4	0,9	0,6	0,6	246,0
Общая площадь приватизированных квартир, тыс. м ²	517,6	628,9	322,4	155,8	70,4	44,7	25,2	25,4	12238,7
Удельный вес приватизированных квартир в общем числе квартир, подлежащих приватизации, процентов	4	10,7	7,3	3,9	... ¹⁾	... ¹⁾	0,7	0,9	79,7

¹⁾ Показатель не может быть представлен в связи с отсутствием данных по г. Смоленску.

ОБРАЗОВАНИЕ

В соответствии с Федеральным планом статистических работ, утвержденным распоряжением Правительства Российской Федерации от 6 мая 2008 г. № 671-р, субъектом официального статистического учета, осуществляющим сбор и формирование официальной статистической информации по общеобразовательным организациям, профессиональным образовательным организациям и образовательным организациям высшего образования, является Министерство образования и науки Российской Федерации (раздел плана 22).

Информация по вышеназванным организациям размещена на Интернет-портале Минобрнауки России: минобрнауки.рф/ Министерство/ Статистика

Дошкольное образование может быть получено – в организациях, осуществляющих образовательную деятельность по образовательным программам дошкольного образования, присмотр и уход за детьми:

- дошкольных образовательных организациях;
- общеобразовательных организациях, осуществляющих образовательную деятельность по образовательным программам дошкольного образования, присмотр и уход за детьми;
- профессиональных образовательных организациях и организациях высшего образования, осуществляющих образовательную деятельность по образовательным программам дошкольного образования, присмотр и уход за детьми;
- организациях дополнительного образования детей, осуществляющих образовательную деятельность по образовательным программам дошкольного образования, присмотр и уход за детьми;
- иных организациях, осуществляющих образовательную деятельность по образовательным программам дошкольного образования, присмотр и уход за детьми.

Согласно Закону Российской Федерации от 29.12.2012 г. № 273-ФЗ «Об образовании в Российской Федерации» к воспитанникам относятся лица, осваивающие образовательную программу дошкольного образования, лица, осваивающие основную образовательную программу с одновременным проживанием или нахождением в образовательной организации. Также в численность воспитанников включены дети, в отношении которых установлен только присмотр и уход.

ДОШКОЛЬНОЕ ОБРАЗОВАНИЕ

ДОШКОЛЬНЫЕ ОБРАЗОВАТЕЛЬНЫЕ ОРГАНИЗАЦИИ

	на конец года			
	1995	2005	2010	2013
Число дошкольных образовательных организаций	565	292	288	286
<i>в том числе:</i>				
в городах и поселках городского типа	268	190	195	198
в сельской местности	297	102	93	88
Численность воспитанников в дошкольных образовательных организациях ¹⁾ , тыс. человек	39,5	28,1	33,3	37,3
<i>в том числе:</i>				
в городах и поселках городского типа	32,4	24,6	28,8	32,2
в сельской местности	7,1	3,5	4,5	5,1
Охват детей дошкольными образовательными организациями, в процентах от численности детей соответствующего возраста	54,1	59,8	62,0	64,2
<i>в том числе:</i>				
в городах и поселках городского типа	64,6	71,3	72,8	76,5
в сельской местности	31,0	28,8	31,8	31,9
Численность воспитанников, приходящихся на 100 мест в дошкольных образовательных организациях	77	89	103	98
<i>в том числе:</i>				
в городах и поселках городского типа	87	94	108	101
в сельской местности	51	62	76	80

¹⁾ Включая воспитанников групп дошкольного образования, организованных в общеобразовательных организациях.

**ЧИСЛО ОРГАНИЗАЦИЙ, ОСУЩЕСТВЛЯЮЩИХ ОБРАЗОВАТЕЛЬНУЮ
ДЕЯТЕЛЬНОСТЬ ПО ОБРАЗОВАТЕЛЬНЫМ ПРОГРАММАМ ДОШКОЛЬНОГО
ОБРАЗОВАНИЯ, ПРИСМОТР И УХОД ЗА ДЕТЬМИ**

	на конец года				
	2015	2016	2017	2018	2019
Число организаций, осуществляющих образовательную деятельность по образовательным программам дошкольного образования, ¹⁾ присмотр и уход за детьми	364	368	381	373	355
<i>в том числе:</i>					
в городах и поселках городского типа	207	210	222	215	210
в сельской местности	157	158	159	158	145
Из общего числа организаций:					
самостоятельные дошкольные образовательные организации	266	262	261	260	258
<i>в том числе:</i>					
в городах и поселках городского типа	196	198	201	200	197
в сельской местности	70	64	60	60	61

¹⁾ Включая обособленные подразделения.

**ЧИСЛЕННОСТЬ ВОСПИТАННИКОВ В ОРГАНИЗАЦИЯХ, ОСУЩЕСТВЛЯЮЩИХ
ОБРАЗОВАТЕЛЬНУЮ ДЕЯТЕЛЬНОСТЬ ПО ОБРАЗОВАТЕЛЬНЫМ
ПРОГРАММАМ ДОШКОЛЬНОГО ОБРАЗОВАНИЯ,
ПРИСМОТР И УХОД ЗА ДЕТЬМИ**

на конец года

	2015	2016	2017	2018	2019
Численность воспитанников в организациях, осуществляющих образовательную деятельность по образовательным программам дошкольного образования, присмотр и уход за детьми, тыс. человек	39,9	41,0	42,2	42,2	41,6
<i>в том числе:</i>					
в городах и поселках городского типа	34,2	35,2	36,2	36,3	35,8
в сельской местности	5,7	5,8	6,0	5,9	5,8
Из них численность воспитанников:					
самостоятельных дошкольных образовательных организаций	37,5	38,4	39,5	39,6	39,3
<i>в том числе:</i>					
в городах и поселках городского типа	33,4	34,3	35,3	35,4	35,0
в сельской местности	4,0	4,1	4,2	4,2	4,3
Численность воспитанников, приходящихся на 100 мест в организациях, осуществляющих образовательную деятельность по образовательным программам дошкольного образования, присмотр и уход за детьми, человек	97	96	98	97	96
<i>в том числе:</i>					
в городах и поселках городского типа	101	99	101	100	99
в сельской местности	79	78	82	81	80
Валовой коэффициент охвата дошкольным образованием, в процентах от численности детей в возрасте 1-6 лет ¹⁾	66,9	69,3	71,0	72,4	74,5
<i>в том числе:</i>					
в городах и поселках городского типа	80,3	82,0	83,2	83,7	84,7
в сельской местности	33,4	35,7	37,5	39,7	42,7

¹⁾ До 2018 года - охват детей дошкольным образованием.

**ЧИСЛЕННОСТЬ ПЕДАГОГИЧЕСКИХ РАБОТНИКОВ ОРГАНИЗАЦИЙ,
ОСУЩЕСТВЛЯЮЩИХ ОБРАЗОВАТЕЛЬНУЮ ДЕЯТЕЛЬНОСТЬ ПО
ОБРАЗОВАТЕЛЬНЫМ ПРОГРАММАМ ДОШКОЛЬНОГО
ОБРАЗОВАНИЯ, ПРИСМОТР И УХОД ЗА ДЕТЬМИ**

	Численность педагогических работников, человек	из них имеют образование, в процентах к общему числу			
		высшее	из них педагогическое	среднее профессиональное по программам подготовки специалистов среднего звена	из них педагогическое
2015					
Педагогические работники - всего	3905	51,8	48,7	46,7	40,5
<i>из них:</i>					
воспитатели (включая старших воспитателей)	3204	47,5	44,0	50,8	43,5
музыкальные руководители	265	45,3	42,3	54,3	50,2
инструкторы по физической культуре	108	65,7	63,0	34,3	32,4
учителя-логопеды	171	98,8	98,8	1,2	1,2
учителя-дефектологи	16	100	100	-	-
педагоги-психологи	77	97,4	97,4	2,6	2,6
2016					
Педагогические работники - всего	3946	53,8	50,9	45,0	39,5
<i>из них:</i>					
воспитатели (включая старших воспитателей)	3229	49,5	46,3	49,1	43,1
музыкальные руководители	263	46,4	42,2	53,2	46,8
инструкторы по физической культуре	105	67,6	66,7	32,4	29,5
учителя-логопеды	180	98,9	98,9	1,1	1,1
учителя-дефектологи	17	100	100	-	-
педагоги-психологи	90	97,8	97,8	2,2	1,1
2017					
Педагогические работники - всего	3904	54,4	51,2	44,5	40,1
<i>из них:</i>					
воспитатели (включая старших воспитателей)	3191	50,1	46,7	48,6	43,8
музыкальные руководители	259	46,3	43,2	53,7	49,0
инструкторы по физической культуре	104	69,2	65,4	29,8	26,9
учителя-логопеды	186	97,8	97,3	1,6	1,6
учителя-дефектологи	18	100	100	-	-
педагоги-психологи	87	98,9	97,7	1,1	1,1

Продолжение

	Численность педагогических работников, человек	из них имеют образование, в процентах к общему числу			
		высшее	из них педагогическое	среднее профессиональное по программам подготовки специалистов среднего звена	из них педагогическое
2018					
Педагогические работники - всего	3928	55,3	52,2	44,2	40,2
<i>из них:</i>					
воспитатели (включая старших воспитателей)	3221	51,2	47,7	48,3	43,9
музыкальные руководители	256	48,0	44,9	50,8	48,4
инструкторы по физической культуре	97	67,0	63,9	33,0	27,8
учителя-логопеды	187	97,3	96,8	2,7	2,7
учителя-дефектологи	19	100,0	100,0	-	-
педагоги-психологи	88	98,9	98,9	1,1	-
2019					
Педагогические работники - всего	3910	56,6	53,2	43,3	40,0
<i>из них:</i>					
воспитатели (включая старших воспитателей)	3191	52,4	48,9	47,4	43,9
музыкальные руководители	249	48,2	45,4	51,8	48,6
инструкторы по физической культуре	93	72,0	67,7	28,0	25,8
учителя-логопеды	192	99,0	97,4	1,0	1,0
учителя-дефектологи	22	100,0	95,5	-	-
педагоги-психологи	86	97,7	95,3	2,3	1,2

ЗДРАВООХРАНЕНИЕ

В общую численность врачей и среднего медицинского персонала включаются лица с высшим медицинским образованием и со средним медицинским образованием соответственно, занятые в лечебно-профилактических организациях, организациях служб по надзору в сфере защиты прав потребителей и благополучия человека, учреждениях социального обеспечения, клиниках ВУЗов и НИИ, дошкольных учреждениях, школах, домах ребенка и др.

В больничных организациях учету подлежат **койки**, оборудованные необходимым инвентарем, независимо от того, заняты они пациентами или нет.

В число амбулаторно-поликлинических организаций включаются все медицинские организации, которые ведут амбулаторный прием (поликлиники, амбулатории, диспансеры, поликлинические отделения и др.).

Заболеваемость населения характеризуется числом случаев заболеваний, выявленных (или взятых под диспансерное наблюдение) в течение года при обращении в лечебно-профилактические организации или при профилактическом осмотре. Первичная заболеваемость регистрируется при установлении пациенту диагноза впервые в жизни. Общая заболеваемость населения характеризуется общим числом случаев заболеваний, зарегистрированных в течение года. При этом учитываются пациенты, которым диагноз установлен как впервые, так и при повторном (многократном) обращении по поводу данного заболевания.

Уровень заболеваемости – отношение числа пациентов (случаев заболеваний) с впервые в жизни установленным диагнозом к среднегодовой численности населения.

Санатории – предприятия, расположенные обычно в курортной местности и предоставляющие комплекс санаторно-оздоровительных и рекреационных услуг с использованием преимущественно природных факторов (климат, минеральные воды, грязи) и физиотерапевтических средств, диеты и режима.

Санатории-профилактории - лечебно-профилактические организации, оснащенные койками и обеспечивающие лечебно-оздоровительные мероприятия работникам без отрыва от производства, в свободное от работы время.

Дома отдыха, базы отдыха, кемпинги и другие организации отдыха - организации, предназначенные для отдыха, в которых отдыхающим на определенный срок обеспечены размещение и питание или только размещение. Такие организации могут функционировать в течение круглого года (круглогодичные) или в течение сезона (сезонные).

Туристские базы - организации, предназначенные для отдыха, в которых отдыхающим на определенный срок обеспечены размещение и питание или только размещение, а также туристско-экскурсионное обслуживание.

ОСНОВНЫЕ ПОКАЗАТЕЛИ ЗДРАВООХРАНЕНИЯ

на конец года

	1995	2005	2010	2015	2016	2017	2018	2019
Численность врачей всех специальностей ¹⁾ :								
всего, человек	6053	6122	5863	4803	4850	4946	4856	4821
на 10 000 человек населения	52,6	59,7	59,7	50,1	50,9	52,1	51,5	51,6
Численность среднего медицинского персонала:								
всего, человек	13270	11439	10375	10158	10014	9908	9503	9530
на 10 000 человек населения	115,3	111,6	105,6	106,0	105,1	104,4	100,8	101,9
Число больничных организаций	112	72	50	52	52	51	51	49
Число больничных коек ²⁾ :								
всего, тыс.	15,9	12,9	10,8	9,4	9,3	9,0	9,0	9,0
на 10 000 человек населения	138,1	125,3	110,3	98,5	97,1	95,1	95,6	94,7
Число амбулаторно-поликлинических организаций ³⁾	185	246	186	178	190	195	193	192
Мощность амбулаторно-поликлинических организаций, посещений в смену:								
всего, тыс.	23,9	25,7	25,8	27,0	27,4	28,1	28,3	28,3
на 10 000 человек населения	207,7	250,4	262,0	281,4	287,5	296,2	300,5	302,5
Число фельдшерско-акушерских пунктов	626	589	508	484	484	484	484	488
Число женских консультаций, детских поликлиник и число организаций, имеющих женские консультации и детские отделения	128	123	102	89	150	150	152	152
Число коек для беременных, рожениц и родильниц	724	525	535	457	444	442	414	364
Число коек для детей	1866	1499	1375	932	953	953	966	930

¹⁾ С 2015 г. - изменение методологии Минздрава России.

²⁾ С 2010 г. - койки круглосуточных стационаров (без коек в дневных стационарах).

³⁾ С 2005 г. - включая частные кабинеты.

Численность среднего медицинского персонала на одного врача в 2019 году составила 2,0 человека.

ЗАБОЛЕВАЕМОСТЬ НАСЕЛЕНИЯ ПО ОСНОВНЫМ КЛАССАМ БОЛЕЗНЕЙ
(зарегистрировано пациентов с диагнозом, установленным впервые в жизни)

	1995	2005	2010	2015	2016	2017	2018	2019
Всего, тысяч человек								
Все болезни	929,8	790,3	755,6	659,4	690,5	688,4	685,6	659,2
<i>в том числе:</i>								
некоторые инфекционные и паразитарные болезни	74,8	42,7	26,5	24,6	24,4	22,5	23,1	20,6
новообразования	7,3	9,0	11,6	8,1	8,6	8,2	8,1	8,6
болезни крови, кроветворных органов и отдельные нарушения, вовлекающие иммунный механизм	4,5	3,8	3,1	2,6	2,8	2,5	2,6	2,5
болезни эндокринной системы, расстройства питания, нарушения обмена веществ	11,6	9,2	9,7	12,4	17,0	15,5	13,8	13,4
болезни нервной системы	81,1 ¹⁾	12,4	9,9	10,2	10,0	9,8	9,6	10,0
болезни глаза и его придаточного аппарата	...	33,9	33,4	26,1	23,3	23,5	23,8	22,4
болезни уха и сосцевидного отростка	...	32,4	33,7	25,0	23,7	23,7	22,2	19,4
болезни системы кровообращения	21,4	29,0	27,2	30,5	36,4	29,2	29,1	35,9
болезни органов дыхания	420,8	337,6	347,6	316,3	333,1	325,8	322,0	294,7
болезни органов пищеварения	49,0	25,0	22,4	20,5	20,5	28,2	28,2	29,7
болезни кожи и подкожной клетчатки	49,9	51,8	44,8	38,7	35,0	34,7	35,1	31,8
болезни костно-мышечной системы и соединительной ткани	43,0	44,1	40,9	29,0	29,2	26,1	22,6	24,4
болезни мочеполовой системы	39,0	43,3	41,0	27,0	25,3	26,4	26,2	28,5
беременность, роды и послеродовой период	7,9	13,3	12,4	9,1	8,3	10,4	16,7	7,1
врожденные аномалии (пороки развития), деформации и хромосомные нарушения	2,1	2,3	3,3	2,4	3,1	3,5	3,2	3,2
травмы, отравления и некоторые другие последствия воздействия внешних причин	99,9	79,4	71,3	71,7	85,2	94,3	95,1	102,0

Продолжение

	1995	2005	2010	2015	2016	2017	2018	2019
На 1000 человек населения								
Все болезни	806,4	768,1	764,9	685,6	722,4	723,7	724,8	702,3
<i>в том числе:</i>								
некоторые инфекционные и паразитарные болезни	64,9	41,5	26,8	25,6	25,6	23,7	24,5	21,9
новообразования	6,3	8,8	11,8	8,4	9,0	8,6	8,5	9,2
болезни крови, кроветворных органов и отдельные нарушения, вовлекающие иммунный механизм	3,9	3,7	3,2	2,7	2,9	2,6	2,7	2,6
болезни эндокринной системы, расстройства питания, нарушения обмена веществ	10,1	9,0	9,9	12,9	17,8	16,3	14,6	14,3
болезни нервной системы	70,3 ¹⁾	12,0	10,0	10,6	10,5	10,3	10,2	10,7
болезни глаза и его придаточного аппарата	...	32,9	33,9	27,2	24,4	24,7	25,1	23,8
болезни уха и сосцевидного отростка	...	31,5	34,1	26,0	24,8	25,0	23,4	20,7
болезни системы кровообращения	18,6	28,2	27,5	31,7	38,1	30,7	30,7	38,3
болезни органов дыхания	365,0	328,1	351,8	328,9	348,5	342,5	340,4	314,0
болезни органов пищеварения	42,5	24,3	22,6	21,3	21,4	29,7	29,8	31,7
болезни кожи и подкожной клетчатки	43,3	50,3	45,4	40,3	36,6	36,5	37,1	33,9
болезни костно-мышечной системы и соединительной ткани	37,3	42,8	41,4	30,1	30,5	27,5	23,9	26,0
болезни мочеполовой системы	33,8	42,1	41,5	28,1	26,4	27,7	27,7	30,4
беременность, роды и послеродовой период ²⁾	27,5	47,8	49,4	40,9	38,3	48,5	79,1	34,3
врожденные аномалии (пороки развития), деформации и хромосомные нарушения	1,8	2,3	3,3	2,5	3,2	3,6	3,3	3,4
травмы, отравления и некоторые другие последствия воздействия внешних причин	86,6	77,2	72,2	74,5	89,1	99,1	100,6	108,7

¹⁾ Включая болезни органов чувств.²⁾ На 1000 женщин в возрасте 15-49 лет.

САНАТОРНО-КУРОРТНЫЕ ОРГАНИЗАЦИИ И ОРГАНИЗАЦИИ ОТДЫХА¹⁾

на конец года

	1995	2005	2010	2015	2016	2017	2018	2019
Число санаторно-курортных организаций и организаций отдыха	26	20	19	20	23	23	25	26
в них коек (мест)	3607	3307	3094	2993	3563	3751	3880	4387
численность размещенных лиц, тыс. человек	65,4	41,1	40,0	37,1	43,7	40,5	41,7	32,8
<i>в том числе:</i>								
санаториев - всего	7	6	6	6	6	6	6	6
в них коек (мест)	1388	1450	1410	1413	1413	1413	1372	1429
численность размещенных лиц, тыс. человек	11,9	20,2	15,5	14,3	16,8	15,8	18,0	11,7
<i>из общего числа санаториев:</i>								
санаториев для взрослых	...	3	3	3	3	3	3	3
в них коек (мест)	...	1255	1220	1223	1223	1223	1223	1280
численность размещенных лиц, тыс. человек	...	18,9	14,6	12,8	15,3	14,3	16,5	10,3
детских санаториев	...	3	3	3	3	3	3	3
в них коек (мест)	...	195	190	190	190	190	149	149
численность размещенных лиц, тыс. человек	...	1,3	0,9	1,5	1,5	1,5	1,5	1,4
санаториев-профилакториев	11	7	5	5	5	6	6	6
в них коек (мест)	907	831	641	666	666	746	731	567
численность размещенных лиц, тыс. человек	13,4	10,6	9,5	11,6	11,2	8,7	7,5	7,3
санаторно-оздоровительных лагерей	-	-	-	-	1	1	1	1
в них коек (мест)	-	-	-	-	328	328	328	478
численность размещенных лиц, тыс. человек	-	-	-	-	1,6	1,7	2,7	2,4
баз отдыха, кемпингов и других организаций отдыха ²⁾	3	5	6	7	9	6	9	10
в них мест	430	522	539	453	633	653	918	1382
численность размещенных лиц, тыс. человек	2,8	3,4	10,9	8,2	11,6	12,2	12,5	9,5
туристских баз	4	2	2	2	2	4	3	3
в них мест	980	504	504	461	523	611	531	531
численность размещенных лиц, тыс. человек	35,0	6,9	4,1	3,0	2,5	2,1	1,0	1,9

¹⁾ Данные за 2010-2015 гг. – без учета микропредприятий.

²⁾ С 2017 г. с учетом пансионатов.

ПРАВОНАРУШЕНИЯ

Информация приводится по данным УМВД по Смоленской области.

Зарегистрированное преступление - выявленное и официально взятое на учет органами внутренних дел общественно опасное деяние, предусмотренное уголовным законодательством.

Регистрация преступлений и лиц, их совершивших, осуществляется всеми правоохранительными органами, осуществляющими в пределах своей компетенции уголовное преследование.

Кража – тайное хищение чужого имущества.

Грабеж – открытое хищение чужого имущества.

Разбой – нападение в целях хищения чужого имущества, совершенное с применением насилия, опасного для жизни или здоровья, либо с угрозой применения такого насилия.

Лица, совершившие преступления – официально взятые на учет правоохранительными органами лица, на которых заведены уголовные дела.

Осужденные – лица, в отношении которых судами вынесены обвинительные приговоры, вступившие в законную силу.

Состав осужденных – распределение общего числа осужденных по полу, возрасту, мерам наказания, назначенным судами.

В численность осужденных входят лица, в отношении которых судами вынесены обвинительные приговоры, вступившие в законную силу.

Лишение свободы заключается в изоляции осужденного от общества путем направления его в колонию-поселение или помещения в исправительную колонию общего, строгого или особого режима либо в тюрьму. Лица, осужденные к лишению свободы, не достигшие к моменту вынесения судом приговора восемнадцатилетнего возраста, помещаются в воспитательные колонии.

ЧИСЛО ЗАРЕГИСТРИРОВАННЫХ ПРЕСТУПЛЕНИЙ ПО ВИДАМ

	1995	2005	2010	2015	2016	2017	2018	2019
Зарегистрировано преступлений - всего	24409	28596	20905	13761	13677	13002	12525	13958
<i>в том числе:</i>								
убийство и покушение на убийство	231	194	92	81	67	43	52	61
умышленное причинение тяжкого вреда здоровью	377	469	257	196	208	158	152	147
изнасилование и покушение на изнасилование	99	111	37	19	16	11	18	17
разбой	291	455	181	56	57	48	40	41
грабеж	1025	2617	1096	308	281	314	361	405
кража	13375	12944	8292	5071	4912	4745	4335	5236
хулиганство ¹⁾	1754	416	138	14	14	13	24	29
преступления, связанные с незаконным оборотом наркотиков	511	1098	1332	1380	939	1061	1075	1302
нарушения правил дорожного движения и эксплуатации транспортных средств	211	152	168	107	125	135
<i>из них повлекшие по неосторожности смерть человека, двух или более лиц</i>	57	167	103	53	61	47	49	50
взяточничество ²⁾	18	66	104	83	59	133	55	84

¹⁾ С 2005 г. в соответствии с изменениями и дополнениями к Уголовному кодексу РФ от 13.06.1996 №63-ФЗ, принятыми Государственной Думой РФ (№162-ФЗ от 08.12.2003) и вступившими в законную силу с 01.01.2004, введена новая редакция статьи 213 УК РФ, в результате часть преступлений по этой статье переклассифицированы в административные правонарушения.

²⁾ Преступления, предусмотренные ст. 290, 291, 291.1 УК РФ; до 2017 г. – преступления, предусмотренные ст. 290, 291 УК РФ.

В 2019 году зарегистрировано 2 факта бандитизма. В сфере экономики зарегистрировано 586 преступлений, из них 140 - совершенные в крупном и особо крупном размере, либо причинившие крупный ущерб.

СОСТАВ ЛИЦ, СОВЕРШИВШИХ ПРЕСТУПЛЕНИЯ

	ЧЕЛОВЕК							
	1995	2005	2010	2015	2016	2017	2018	2019
Выявлено лиц, совершивших преступления - всего	13701	8539	7902	7685	6791	6646	6423	6499
<i>из них:</i>								
по полу								
мужчины	11827	7395	6694	6434	5849	5485	5292	5331
женщины	1874	1144	1208	1251	942	1161	1131	1168
по возрасту во время совершения преступления, лет								
14 - 15	701	210	139	96	69	85	109	112
16 - 17	1236	687	403	228	146	183	166	195
18 - 24	2691	2302	1966	1441	1205	1014	925	994
25 - 29	1807	1453	1327	1394	1248	1128	1000	986
30 и старше	7266	3880	4065	4526	4123	4236	4223	4212
по занятию на момент совершения преступления								
наемные рабочие	3276	743	1104	1218	1143	1190	1111	1149
служащие	310	116	159	59	67	66	45	75
учащиеся и студенты ¹⁾	850	478	397	363	238	271	339	404
лица не имеющие постоянного источника дохода ²⁾	5411	5123	5947	5580	4938	4644	4376	4267
<i>в том числе</i>								
безработные	1782	1867	421	50	19	12	12	9

¹⁾ До 2010 г. – учащиеся.²⁾ До 2016 г. – с учетом безработных.

**ЧИСЛО ОСУЖДЕННЫХ ПО ПРИГОВОРАМ СУДОВ, ВСТУПИВШИМ
В ЗАКОННУЮ СИЛУ, ПО ОТДЕЛЬНЫМ ВИДАМ ПРЕСТУПЛЕНИЙ**

	человек							
	1995	2005	2010	2015	2016	2017	2018	2019
Число осужденных - всего	7107	5728	5273	4716	4853	3901	3813	3556
<i>из них за преступления:</i>								
убийство	127	126	64	58	39	43	29	50
умышленное причинение тяжкого вреда здоровью	298	346	234	170	170	142	157	125
изнасилование	62	60	29	15	13	8	12	10
разбой	135	236	99	61	43	69	45	35
грабеж	346	557	372	200	170	163	192	194
кража	3877	2329	1741	1491	1272	1161	1044	1022
незаконные действия и нарушение правил обращения с наркотическими средствами и психотропными веществами	109	239	358	619	519	473	472	469
хулиганство	636	62	32	-	6	4	8	5
нарушения правил дорожного движения и эксплуатации транспортных средств, повлекшие по неосторожности смерть человека, двух или более лиц	91	50	43	32	16	20	43	27

**ЧИСЛО ОСУЖДЕННЫХ В ВОЗРАСТЕ ДО 30 ЛЕТ
ПО ОТДЕЛЬНЫМ ВИДАМ ПРЕСТУПЛЕНИЙ**

	человек							
	1995	2005	2010	2015	2016	2017	2018	2019
Число осужденных – всего	3201	3256	2583	2040	1928	1511	1350	1283
<i>из них за преступления:</i>								
убийство	46	65	27	13	12	16	12	12
умышленное причинение тяжкого вреда здоровью	62	183	100	65	49	42	44	33
изнасилование	41	49	23	11	4	6	9	7
против собственности	...	2043	1602	1098	821	709	620	626
<i>из них кражи</i>	1738	1389	975	770	589	502	388	404
незаконные действия и нарушение правил обращения с наркотическими средствами и психотропными веществами	56	125	184	325	278	240	233	252
хулиганство	351	46	20	-	4	3	7	-

СОСТАВ ОСУЖДЕННЫХ ПО ПОЛУ И ВОЗРАСТУ

	в процентах к итогу							
	1995	2005	2010	2015	2016	2017	2018	2019
Осуждено - всего	100	100	100	100	100	100	100	100
<i>из них</i>								
<i>в возрасте, лет:</i>								
14 - 17	10	10	5	2	2	2	2	3
18 - 24	20	30	27	20	18	17	16	16
25 - 29	15	17	17	21	20	20	17	17
30 - 49	49	37	43	47	50	51	54	56
50 и старше	6	6	8	10	10	10	11	8
<i>Из общего числа осужденных:</i>								
женщины	11	13	16	14	14	14	14	14
мужчины	89	87	84	86	86	86	86	86
ранее судимые ¹⁾	36	32	31	33	31	33	36	37
трудоспособные лица без определенных занятий	53	65	64	68	69	67	69	67

¹⁾ Включены лица, имеющие неснятые и непогашенные судимости, а также юридически ранее не судимые лица, имеющие снятые и погашенные судимости.

РАСПРЕДЕЛЕНИЕ ОСУЖДЕННЫХ
ПО ОСНОВНЫМ МЕРАМ НАКАЗАНИЯ, НАЗНАЧЕННЫМ СУДАМИ

	в процентах к итогу							
	1995	2005	2010	2015	2016	2017	2018	2019
Осуждено - всего	100	100	100	100	100	100	100	100
<i>в том числе по мерам наказания:</i>								
лишение свободы	30	36	28	26	22	20	25	25
исправительные работы без лишения свободы	5	5	12	8	8	9	7	9
обязательные работы	...	0,3	4	5	19	16	14	12
условное осуждение к лишению свободы и к иным мерам	28	52	47	35	33	39	40	44
штраф	7	3	8	6	9	9	9	8
другие меры наказания	30	4	1	20	9	7	5	2

В 2019 году по приговору суда 16 осужденных были освобождены от наказания по амнистии и другим основаниям, оправдано – 10 человек.

РЕГИОНАЛЬНЫЕ ПОКАЗАТЕЛИ СИСТЕМЫ НАЦИОНАЛЬНЫХ СЧЕТОВ

Система национальных счетов (СНС) представляет собой систему взаимосвязанных показателей, применяемых для описания и анализа макроэкономических процессов более чем в 150 странах мира с рыночной экономикой.

Система национальных счетов (СНС) – это согласованный на международном уровне стандартный набор рекомендаций по исчислению показателей экономической деятельности в соответствии с четкими правилами ведения счетов и учета на макроуровне, основанными на принципах экономической теории.

Для региональной экономики логическим развитием СНС служит **система региональных счетов (СРС)**.

Принимая регион за относительно независимую систему, его отношения с другими регионами теоретически можно приравнять к отношениям между странами. Однако, несмотря на это, составить систему региональных счетов, полностью идентичную составляемой на уровне страны, невозможно.

На современном этапе, построение развитой системы статистических показателей регионального уровня во многом обусловлено созданием качественной информационной базы. Эта база должна включать макроэкономические показатели, комплексно характеризующие динамику и уровень экономического развития региона, определяющие его роль и место в экономике страны, позволяющие оценить эффективность проводимой региональной политики.

В настоящее время из полного набора счетов экономики, на региональном уровне рассчитываются показатели счета производства и показатели счета образования доходов. Счета производства и образования доходов строятся по видам экономической деятельности, институциональным секторам.

Основным показателем системы национальных счетов регионального уровня и важнейшим обобщающим показателем экономического развития региона является **валовой региональный продукт (ВРП)**. **ВРП** – суммарная стоимость товаров и услуг, созданных резидентами экономики региона и предназначенных для конечного использования, потребления и накопления. Валовой региональный продукт рассчитывается производственным методом как разница между выпуском и промежуточным потреблением.

Выпуск товаров и услуг представляет собой суммарную стоимость товаров и услуг, являющихся результатом производственной деятельности единиц-резидентов национальной экономики в отчетном периоде. Реализованные товары и услуги включаются в выпуск по фактической рыночной стоимости, нереализованная готовая продукция – по средним рыночным ценам. Изменение незавершенного производства включается в валовой выпуск по себестоимости.

Промежуточное потребление состоит из стоимости товаров и услуг, которые трансформируются или полностью потребляются в процессе производства в отчетном периоде. Потребление основного капитала не входит в состав промежуточного потребления.

Валовая добавленная стоимость исчисляется на уровне отраслей и секторов экономики как разность между выпуском товаров и услуг и промежуточным потреблением. Термин "валовая" указывает, на то, что показатель определен до вычета потребления основного капитала.

Оплата труда наемных работников представляет собой вознаграждение в денежной или натуральной форме, выплачиваемое работодателем наемному работнику за работу, выполненную в отчетном периоде.

Чистые налоги – налоги за вычетом соответствующих субсидий.

Валовая прибыль представляет собой ту часть добавленной стоимости, которая остается у производителей после вычета расходов, связанных с оплатой труда наемных работников, и чистых налогов на производство и импорт.

ОСНОВНЫЕ РЕГИОНАЛЬНЫЕ ПОКАЗАТЕЛИ СИСТЕМЫ НАЦИОНАЛЬНЫХ СЧЕТОВ

ВАЛОВАЯ ДОБАВЛЕННАЯ СТОИМОСТЬ ПО ОТРАСЛЯМ ЭКОНОМИКИ

	в текущих ценах; миллионов рублей		
	2016	2017	2018
Валовая добавленная стоимость в основных ценах – всего	263301,6	291483,4	312857,0
<i>в том числе:</i>			
сельское, лесное хозяйство, охота, рыболовство и рыбоводство	12581,1	13915,1	14657,5
добыча полезных ископаемых	734,2	747,1	877,7
обрабатывающие производства	61354,5	64820,2	67968,9
обеспечение электрической энергией, газом и паром; кондиционирование воздуха	21584,8	37292,1	39113,8
водоснабжение; водоотведение, организация сбора и утилизации отходов, деятельность по ликвидации загрязнений	2221,0	1936,1	2398,4
строительство	16264,9	15447,0	14151,7
торговля оптовая и розничная; ремонт автотранспортных средств и мотоциклов	47855,0	49140,5	54066,2
транспортировка и хранение	29222,6	31339,7	32198,1
деятельность гостиниц и предприятий общественного питания	2690,9	2879,7	3039,6
деятельность в области информации и связи	4639,2	5033,8	5318,2
деятельность финансовая и страховая	1398,8	1486,2	1741,8
деятельность по операциям с недвижимым имуществом	11234,2	12253,6	14203,7
деятельность профессиональная, научная и техническая	3803,8	4873,6	5277,4
деятельность административная и сопутству- ющие дополнительные услуги	4250,7	4236,2	5321,0
государственное управление и обеспечение военной безопасности; социальное обеспечение	18361,3	18776,6	19816,2
образование	10464,9	11290,4	12715,9
деятельность в области здравоохранения и социальных услуг	12362,3	13374,9	17074,3
деятельность в области культуры, спорта, организации досуга и развлечений	1412,5	1609,6	1801,9
предоставление прочих видов услуг	864,9	1031,0	1114,7
деятельность домашних хозяйств как работо- дателей; недифференцированная деятельность частных домашних хозяйств по производству товаров и оказанию услуг для собственного потребления	-	-	-

ОТРАСЛЕВАЯ СТРУКТУРА ВАЛОВОЙ ДОБАВЛЕННОЙ СТОИМОСТИ

в текущих ценах; в процентах к итогу

	2016	2017	2018
Валовая добавленная стоимость в основных ценах – всего	100	100	100
<i>в том числе:</i>			
сельское, лесное хозяйство, охота, рыболовство и рыбоводство	4,8	4,8	4,7
добыча полезных ископаемых	0,3	0,3	0,3
обрабатывающие производства	23,3	22,2	21,7
обеспечение электрической энергией, газом и паром; кондиционирование воздуха	8,2	12,8	12,5
водоснабжение; водоотведение, организация сбора и утилизации отходов, деятельность по ликвидации загрязнений	0,8	0,7	0,8
строительство	6,2	5,3	4,5
торговля оптовая и розничная; ремонт автотранспортных средств и мотоциклов	18,2	16,9	17,3
транспортировка и хранение	11,1	10,7	10,3
деятельность гостиниц и предприятий общественного питания	1,0	1,0	1,0
деятельность в области информации и связи	1,8	1,7	1,7
деятельность финансовая и страховая	0,5	0,5	0,6
деятельность по операциям с недвижимым имуществом	4,3	4,2	4,5
деятельность профессиональная, научная и техническая	1,4	1,7	1,7
деятельность административная и сопутствующие дополнительные услуги	1,6	1,5	1,7
государственное управление и обеспечение военной безопасности; социальное обеспечение	7,0	6,4	6,3
образование	4,0	3,9	4,1
деятельность в области здравоохранения и социальных услуг	4,7	4,6	5,4
деятельность в области культуры, спорта, организации досуга и развлечений	0,5	0,5	0,6
предоставление прочих видов услуг	0,3	0,3	0,3
деятельность домашних хозяйств как работодателей; недифференцированная деятельность частных домашних хозяйств по производству товаров и оказанию услуг для собственного потребления	-	-	-

ИНДЕКСЫ ФИЗИЧЕСКОГО ОБЪЕМА ВАЛОВОЙ ДОБАВЛЕННОЙ СТОИМОСТИ ПО ОТРАСЛЯМ ЭКОНОМИКИ

в процентах к предыдущему году

	2017	2018
Валовая добавленная стоимость в основных ценах - всего	102,9	102,1
<i>в том числе:</i>		
сельское, лесное хозяйство, охота, рыболовство и рыбоводство	103,2	104,4
добыча полезных ископаемых	96,1	101,8
обрабатывающие производства	101,2	102,1
обеспечение электрической энергией, газом и паром; кондиционирование воздуха	101,9	99,7
водоснабжение; водоотведение, организация сбора и утилизации отходов, деятельность по ликвидации загрязнений	110,8	119,7
строительство	104,5	85,6
торговля оптовая и розничная; ремонт автотранспортных средств и мотоциклов	102,7	106,5
транспортировка и хранение	107,3	100,2
деятельность гостиниц и предприятий общественного питания	103,9	100,5
деятельность в области информации и связи	101,4	103,0
деятельность финансовая и страховая	102,2	110,7
деятельность по операциям с недвижимым имуществом	106,5	110,7
деятельность профессиональная, научная и техническая	110,1	104,7
деятельность административная и сопутствующие дополнительные услуги	111,4	121,6
государственное управление и обеспечение военной безопасности; социальное обеспечение	99,3	99,2
образование	101,9	100,6
деятельность в области здравоохранения и социальных услуг	99,7	102,4
деятельность в области культуры, спорта, организации досуга и развлечений	96,9	92,8
предоставление прочих видов услуг	105,3	105,0
деятельность домашних хозяйств как работодателей; недифференцированная деятельность частных домашних хозяйств по производству товаров и оказанию услуг для собственного потребления	-	-

ФОРМИРОВАНИЕ ВАЛОВОГО РЕГИОНАЛЬНОГО ПРОДУКТА ПО ИСТОЧНИКАМ ДОХОДОВ

в текущих ценах; миллионов рублей

	2005	2010	2014	2015	2016	2017	2018
Валовой региональный продукт в основных ценах	65525,6	154681,1	234710,1	256706,8	263301,6	291483,4	312857,0
<i>в том числе:</i>							
оплата труда наемных работников	30570,1	73763,8	115237,7	123906,9	131110,2	136667,9	143342,8
другие чистые налоги на производство	1338,2	2525,2	4265,1	4562,4	4853,9	5214,3	5205,5
валовая прибыль экономики и валовые смешанные доходы	33617,3	78392,1	115207,3	128237,5	127337,5	149601,2	164308,7

СТРУКТУРА ВАЛОВОГО РЕГИОНАЛЬНОГО ПРОДУКТА ПО ВИДАМ ПЕРВИЧНЫХ ДОХОДОВ

в процентах к итогу

	2005	2010	2014	2015	2016	2017	2018
Валовой региональный продукт в основных ценах	100	100	100	100	100	100	100
<i>в том числе:</i>							
оплата труда наемных работников	46,7	47,7	49,1	48,2	49,8	46,9	45,8
другие чистые налоги на производство	2,0	1,6	1,8	1,8	1,8	1,8	1,7
валовая прибыль экономики и валовые смешанные доходы	51,3	50,7	49,1	50,0	48,4	51,3	52,5

ПРЕДПРИЯТИЯ И ОРГАНИЗАЦИИ

В разделе приводятся данные о предприятиях и организациях Статрегистра, сформированного на основе сведений о государственной регистрации, предоставляемых ФНС России из Единого государственного реестра юридических лиц с использованием сведений о государственной регистрации юридических лиц, поступивших в органы государственной статистики до введения в действие Федерального закона "О государственной регистрации юридических лиц и индивидуальных предпринимателей", не перерегистрированных и не ликвидированных в установленном порядке.

Государственной собственностью в Российской Федерации является имущество, принадлежащее на праве собственности Российской Федерации (федеральная собственность), и имущество, принадлежащее на праве собственности субъектам Российской Федерации - республикам, краям, областям, городам федерального значения, автономной области, автономным округам (собственность субъектов Российской Федерации).

Земля и другие природные ресурсы, не находящиеся в собственности граждан, юридических лиц либо муниципальных образований, являются государственной собственностью.

Имущество, принадлежащее на праве собственности городским и сельским поселениям, а также другим муниципальным образованиям, является **муниципальной собственностью**.

Частной собственностью является имущество, принадлежащее на праве собственности гражданам и юридическим лицам, за исключением отдельных видов имущества, которое в соответствии с законом не может принадлежать гражданам или юридическим лицам.

Граждане и юридические лица являются собственниками имущества, переданного им в качестве вкладов (взносов) их учредителями (участниками, членами), а также имущества, приобретенного ими по иным основаниям.

Собственностью общественных и религиозных организаций (объединений) является имущество, принадлежащее на праве собственности общественным и религиозным организациям (объединениям).

Иностранной собственностью на территории Российской Федерации является имущество, принадлежащее на праве собственности международным организациям, иностранным государствам, иностранным юридическим лицам, иностранным гражданам и лицам без гражданства.

Малые предприятия. Условия отнесения к малым предприятиям определены статьей 4 Федерального закона от 24 июля 2007г. № 209-ФЗ "О развитии малого и среднего предпринимательства в Российской Федерации".

В разделе приводятся данные по малым предприятиям - юридическим лицам (включая микропредприятия), с численностью работников до 100 человек включительно и с предельным значением дохода, полученного от осуществления предпринимательской деятельности за предшествующий календарный год, до 800 млн рублей.

Порядок осуществления выборочных обследований малых предприятий установлен постановлением Правительства Российской Федерации от 16 февраля 2008г. № 79 "О порядке проведения выборочных статистических наблюдений за деятельностью субъектов малого и среднего предпринимательства".

Выборочная совокупность малых предприятий формируется методом расслоенного случайного отбора. Число единиц наблюдения по субъектам Российской Федерации определяется исходя из того, что значение коэффициента вариации оценки по признаку размещения "выручка (нетто) от продажи товаров, продукции, работ, услуг" не должно превышать 5%. Оценка точности данных выборочного обследования малых предприятий осуществляется на основе рассчитываемых на региональном и федеральном уровнях коэффициентов вариации показателей форм отчетности.

ОБЩАЯ ХАРАКТЕРИСТИКА ПРЕДПРИЯТИЙ И ОРГАНИЗАЦИЙ

РАСПРЕДЕЛЕНИЕ ПРЕДПРИЯТИЙ И ОРГАНИЗАЦИЙ ПО ВИДАМ ЭКОНОМИЧЕСКОЙ ДЕЯТЕЛЬНОСТИ

	на конец года		
	2017	2018	2019
Число предприятий и организаций - всего	28220	28007	27251
<i>из них организации с основным видом экономической деятельности:</i>			
сельское, лесное хозяйство, охота, рыболовство и рыбоводство	1537	1452	1381
добыча полезных ископаемых	95	93	101
обрабатывающие производства	2213	2162	2102
<i>из них:</i>			
производство пищевых продуктов	307	296	286
производство напитков	31	37	42
производство текстильных изделий	71	67	61
производство одежды	93	92	87
обработка древесины и производство изделий из дерева и пробки, кроме мебели, производство изделий из соломки и материалов для плетения	262	253	242
деятельность полиграфическая и копирование носителей информации	71	75	83
производство химических веществ и химических продуктов	54	50	55
производство резиновых и пластмассовых изделий	169	161	157
производство прочей неметаллической минеральной продукции	249	235	225
производство металлургическое	20	22	23
производство готовых металлических изделий, кроме машин и оборудования	225	231	230
производство компьютеров, электронных и оптических изделий	61	63	60
производство электрического оборудования	75	77	73
производство машин и оборудования, не включенных в другие группировки	72	75	64
производство автотранспортных средств, прицепов и полуприцепов	27	27	28
производство прочих транспортных средств и оборудования	12	10	9
производство мебели	107	98	85
производство прочих готовых изделий	70	64	62
ремонт и монтаж машин и оборудования	177	175	173

	Продолжение		
	2017	2018	2019
обеспечение электрической энергией, газом и паром; кондиционирование воздуха	144	138	134
<i>в том числе:</i>			
производство, передача и распределение электроэнергии	65	59	58
производство и распределение газообразного топлива	2	2	2
производство, передача и распределение пара и горячей воды; кондиционирование воздуха	77	72	74
водоснабжение; водоотведение, организация сбора и утилизации отходов, деятельность по ликвидации загрязнений	221	222	219
строительство	2551	2695	2743
торговля оптовая и розничная; ремонт автотранспортных средств и мотоциклов	9580	9554	9067
<i>в том числе:</i>			
торговля оптовая и розничная автотранспортными средствами и мотоциклами и их ремонт	815	843	799
торговля оптовая, кроме оптовой торговли автотранспортными средствами и мотоциклами	6834	6924	6608
торговля розничная, кроме торговли автотранспортными средствами и мотоциклами	1931	1787	1660
транспортировка и хранение	1994	2099	2131
деятельность гостиниц и предприятий общественного питания	529	519	507
деятельность финансовая и страховая	295	278	268
деятельность в области информации и связи	641	652	623
деятельность по операциям с недвижимым имуществом	1500	1374	1293
деятельность профессиональная, научная и техническая	1477	1495	1441
деятельность административная и сопутствующие дополнительные услуги	647	666	683
образование	1022	1004	968
деятельность в области здравоохранения и социальных услуг	561	572	570
государственное управление и обеспечение военной безопасности, социальное обеспечение	1034	887	881
деятельность в области культуры, спорта, организации досуга и развлечений	943	945	966
предоставление прочих коммунальных, социальных и персональных услуг	1236	1200	1173

**РАСПРЕДЕЛЕНИЕ ПРЕДПРИЯТИЙ И ОРГАНИЗАЦИЙ
ПО ФОРМАМ СОБСТВЕННОСТИ**

на конец года

	1995	2005	2010	2015	2016	2017	2018	2019
Число предприятий и организаций								
Всего	14802	23635	25576	27761	28339	28220	28007	27251
<i>в том числе по формам собственности:</i>								
государственная	1308	1177	1034	948	970	925	910	857
<i>из нее:</i>								
федеральная	1014	754	529	455	457	431	423	401
субъектов РФ	294	423	505	493	513	494	487	456
муниципальная	1297	2864	3217	2697	2580	2557	2385	2362
частная	10178	15019	16930	18198	18426	18257	18147	17655
собственность общественных и религиозных организаций (объединений)	829	2527	1157	1008	1009	1024	991	987
прочие формы собственности, включая смешанную российскую, иностранную, совместную российскую и иностранную	1190	2048	3238	4910	5354	5457	5574	5390
В процентах к итогу								
Всего	100	100	100	100	100	100	100	100
<i>в том числе по формам собственности:</i>								
государственная	8,8	5,0	4,1	3,4	3,4	3,3	3,2	3,1
<i>из нее:</i>								
федеральная	6,8	3,2	2,1	1,6	1,6	1,5	1,5	1,4
субъектов РФ	2,0	1,8	2,0	1,8	1,8	1,8	1,7	1,7
муниципальная	8,8	12,1	12,6	9,7	9,1	9,1	8,5	8,7
частная	68,8	63,5	66,2	65,6	65,0	64,7	64,8	64,8
собственность общественных и религиозных организаций (объединений)	5,6	10,7	4,5	3,6	3,6	3,6	3,6	3,6
прочие формы собственности, включая смешанную российскую, иностранную, совместную российскую и иностранную	8,0	8,7	12,6	17,7	18,9	19,3	19,9	19,8

**РАСПРЕДЕЛЕНИЕ ПРЕДПРИЯТИЙ И ОРГАНИЗАЦИЙ
ПО ОРГАНИЗАЦИОННО-ПРАВОВЫМ ФОРМАМ¹⁾**

	на конец года			
	2005		2010	
	единиц	в процен- тах к итогу	единиц	в процен- тах к итогу
Всего	23635	100	25576	100
юридические лица	22003	93,1	23740	92,8
<i>в том числе:</i>				
коммерческие организации	15358	65,0	18111	70,8
<i>из них:</i>				
унитарные предприятия	526	2,2	314	1,2
дочерние унитарные предприятия	7	0,0	-	-
общества с ограниченной ответ- ственностью	9490	40,1	16017	62,6
открытые акционерные общества	503	2,1	331	1,3
закрытые акционерные общества	943	4,0	563	2,2
крестьянские (фермерские) хозяйства	1235	5,2	542	2,1
производственные кооперативы	477	2,0	298	1,2
некоммерческие организации	6645	28,1	5629	22,0
<i>из них:</i>				
потребительские кооперативы	521	2,2	516	2,0
общественные и религиозные орга- низации (объединения), движения	1923	8,1	1014	4,0
учреждения	3127	13,2	2716	10,6
садоводческие, огороднические или дачные объединения граждан	585	2,5	493	1,9
организации без прав юридического лица	1632	6,9	1836	7,2
<i>из них:</i>				
представительства и филиалы	1166	4,9	1785	7,0
иные неюридические лица	466	2,0	51	0,2

Продолжение

	2015		2016	
	единиц	в процен- тах к итогу	единиц	в процен- тах к итогу
Всего	27761	100	28339	100
юридические лица	26047	93,8	26694	94,2
<i>в том числе:</i>				
коммерческие корпоративные организации	21193	76,3	21972	77,5
<i>из них:</i>				
унитарные предприятия	210	0,7	195	0,7
общества с ограниченной ответственностью	20020	72,1	20942	73,9
публичные акционерные общества	217	0,8	178	0,6
непубличные акционерные общества	382	1,4	334	1,2
крестьянские (фермерские) хозяйства	130	0,5	117	0,4
производственные кооперативы (артели)	222	0,8	195	0,7
некоммерческие корпоративные организации	4854	17,5	4722	16,7
<i>из них:</i>				
потребительские кооперативы	427	1,5	427	1,5
общественные и религиозные организации (объединения), движения	890	3,2	903	3,2
учреждения	2295	8,3	2232	7,9
садоводческие, огороднические или дачные некоммерческие товарищества	465	1,7	427	1,5
организации без прав юридического лица	1714	6,2	1645	5,8
<i>из них:</i>				
представительства и филиалы	1620	5,9	1550	5,5
иные неюридические лица	94	0,3	95	0,3

Продолжение

	2017		2018	
	единиц	в процен- тах к итогу	единиц	в процен- тах к итогу
Всего	28220	100	28007	100
юридические лица	26660	94,5	26488	94,6
<i>в том числе:</i>				
коммерческие корпоративные орга- низации	21947	77,8	22104	78,9
<i>из них:</i>				
унитарные предприятия	188	0,7	175	0,6
общества с ограниченной ответ- ственностью	21012	74,5	21257	75,9
публичные акционерные общества	143	0,5	122	0,4
непубличные акционерные обще- ства	304	1,1	280	1,0
крестьянские (фермерские) хозяйства	109	0,4	95	0,3
производственные кооперативы (артели)	181	0,6	166	0,6
некоммерческие корпоративные ор- ганизации	4713	16,7	4384	15,7
<i>из них:</i>				
потребительские кооперативы	460	1,6	453	1,6
общественные и религиозные орга- низации (объединения), движения	915	3,2	884	3,2
учреждения	2193	7,8	2019	7,2
садоводческие, огороднические или дачные некоммерческие това- рищества	411	1,5	389	1,4
организации без прав юридического лица	1560	5,5	1519	5,4
<i>из них:</i>				
представительства и филиалы	1481	5,2	1424	5,1
иные неюридические лица	79	0,3	95	0,3

	Окончание	
	2019	
	единиц	в процен- тах к итогу
Всего	27251	100
юридические лица	25787	94,6
<i>в том числе:</i>		
коммерческие корпоративные организации	21485	78,8
<i>из них:</i>		
унитарные предприятия	155	0,6
общества с ограниченной ответственностью	20718	76,0
публичные акционерные общества	98	0,3
непубличные акционерные общества	270	1,0
крестьянские (фермерские) хозяйства	79	0,3
производственные кооперативы (артели)	157	0,6
некоммерческие корпоративные организации	4302	15,8
<i>из них:</i>		
потребительские кооперативы	447	1,6
общественные и религиозные организации (объединения), движения	883	3,2
учреждения	1991	7,3
садоводческие, огороднические или дачные некоммерческие товарищества	397	1,5
организации без прав юридического лица	1464	5,4
<i>из них:</i>		
представительства и филиалы	1378	5,1
иные неюридические лица	86	0,3

¹⁾ Распределение предприятий и организаций в соответствии с нормами Гражданского кодекса Российской Федерации.

МАЛОЕ ПРЕДПРИНИМАТЕЛЬСТВО
ЧИСЛО МАЛЫХ ПРЕДПРИЯТИЙ ПО ВИДАМ ЭКОНОМИЧЕСКОЙ
ДЕЯТЕЛЬНОСТИ¹⁾

на конец года

	2017		2018		2019	
	малые пред- прия- тия	из них мик- ро- пред- прия- тия	малые пред- прия- тия	из них мик- ро- пред- прия- тия	малые пред- прия- тия	из них мик- ро- пред- прия- тия
Всего	17112	15408	16897	15286	16893	15350
<i>из них организации с основным видом экономиче- ской деятельности:</i>						
сельское, лесное хозяйство, охота, рыболов- ство и рыбоводство	683	578	633	543	624	540
добыча полезных ископаемых	60	55	63	59	74	71
обрабатывающие производства	1498	1196	1447	1155	1434	1159
<i>из них:</i>						
производство пищевых продуктов	190	125	183	124	186	126
производство напитков	21	15	27	21	32	27
производство текстильных изделий	47	37	41	30	36	25
производство одежды	71	46	68	42	67	43
производство кожи и изделий из кожи	8	4	10	5	12	8
обработка древесины и производство изделий из дерева и пробки, кроме мебели, производ- ство изделий из соломки и материалов для плетения	172	157	166	149	170	155
производство бумаги и бумажных изделий	17	11	14	10	15	11
деятельность полиграфическая и копирование носителей информации	57	51	62	56	67	61
производство химических веществ и химиче- ских продуктов	31	25	27	21	31	25
производство резиновых и пластмассовых из- делий	123	92	122	93	111	84
производство прочей неметаллической мине- ральной продукции	166	141	162	141	148	130
производство металлургическое	9	7	11	9	12	9
производство готовых металлических изде- лий, кроме машин и оборудования	163	133	152	123	164	136
производство компьютеров, электронных и оптических изделий	29	25	32	27	30	25
производство электрического оборудования	48	38	46	36	50	40
производство машин и оборудования, не включенных в другие группировки	45	31	43	30	41	28

Продолжение

	2017		2018		2019	
	малые предприятия	из них микропредприятия	малые предприятия	из них микропредприятия	малые предприятия	из них микропредприятия
производство автотранспортных средств, прицепов и полуприцепов	18	13	20	14	18	15
производство прочих транспортных средств и оборудования	1	1	4	3	2	1
производство мебели	77	68	68	59	65	57
производство прочих готовых изделий	39	30	34	26	36	29
ремонт и монтаж машин и оборудования	158	141	150	133	135	119
обеспечение электрической энергией, газом и паром; кондиционирование воздуха	57	35	75	56	78	59
<i>в том числе:</i>						
производство, передача и распределение электроэнергии	30	27	28	25	32	29
производство и распределение газообразного топлива	1	1	1	1	1	1
производство, передача и распределение пара и горячей воды; кондиционирование воздуха	26	7	46	30	45	29
водоснабжение; водоотведение, организация сбора и утилизации отходов, деятельность по ликвидации загрязнений	116	97	112	93	131	110
строительство	1786	1621	1843	1688	1930	1778
торговля оптовая и розничная; ремонт автотранспортных средств и мотоциклов	7341	6807	7083	6580	6985	6501
<i>в том числе:</i>						
торговля оптовая и розничная автотранспортными средствами и мотоциклами и их ремонт	668	625	639	601	622	586
торговля оптовая, кроме оптовой торговли автотранспортными средствами и мотоциклами	5216	4876	5097	4769	5091	4774
торговля розничная, кроме торговли автотранспортными средствами и мотоциклами	1457	1306	1347	1210	1272	1141
транспортировка и хранение	1433	1303	1507	1379	1592	1465
деятельность гостиниц и предприятий общественного питания	452	386	431	369	420	364
деятельность в области информации и связи	393	359	381	349	368	336
деятельность финансовая и страховая	118	110	116	107	119	109

Окончание

	2017		2018		2019	
	малые пред- прия- тия	из них мик- ро- пред- прия- тия	малые пред- прия- тия	из них мик- ро- пред- прия- тия	малые пред- прия- тия	из них мик- ро- пред- прия- тия
деятельность по операциям с недвижимым имуществом	1070	926	1050	919	1004	878
деятельность профессиональная, научная и техническая	1072	1017	1049	994	1019	975
деятельность административная и сопутствующие дополнительные услуги	506	443	519	457	535	473
образование	50	50	50	50	54	54
деятельность в области здравоохранения и социальных услуг	228	190	243	207	244	208
деятельность в области культуры, спорта, организации досуга и развлечений	96	93	88	86	92	90
предоставление прочих видов услуг	153	142	207	195	190	180

¹⁾ Данные получены на основе выборочных обследований малых предприятий и микропредприятий.

**СРЕДНЯЯ ЧИСЛЕННОСТЬ РАБОТНИКОВ МАЛЫХ ПРЕДПРИЯТИЙ
ПО ВИДАМ ЭКОНОМИЧЕСКОЙ ДЕЯТЕЛЬНОСТИ¹⁾²⁾**

	2017		2018		2019	
	малые пред- прия- тия	из них мик- ро- пред- прия- тия	малые пред- прия- тия	из них мик- ро- пред- прия- тия	малые пред- прия- тия	из них мик- ро- пред- прия- тия
Всего	81841	29605	79167	29859	77856	31028
<i>из них организации с основным видом экономичес- кой деятельности:</i>						
сельское, лесное хозяйство, охота, рыболов- ство и рыбоводство	6110	1103	5056	1131	4910	1441
добыча полезных ископаемых	185	99	226	112	246	139
обрабатывающие производства	15637	3374	14385	3016	14232	3446
<i>из них:</i>						
производство пищевых продуктов	2876	220	2681	209	2821	254
производство напитков	96	26	112	31	121	40
производство текстильных изделий	265	54	283	48	248	51
производство одежды	1284	143	1271	118	1078	133
производство кожи и изделий из кожи	269	20	242	29	262	48
обработка древесины и производство изделий из дерева и пробки, кроме мебели, производ- ство изделий из соломки и материалов для плетения	854	303	989	373	292	380
производство бумаги и бумажных изделий	148	60	114	30	93	32
деятельность полиграфическая и копирование носителей информации	535	64	447	60	443	71
производство химических веществ и химиче- ских продуктов	335	119	291	84	288	86
производство резиновых и пластмассовых изделий	1930	125	1762	155	1779	286
производство прочей неметаллической минеральной продукции	1162	503	1150	459	1016	422
производство металлургическое	304	143	386	269	219	191
производство готовых металлических изделий, кроме машин и оборудования	1465	324	1237	274	1569	437
производство компьютеров, электронных и оптических изделий	154	76	121	76	216	79
производство электрического оборудования	883	587	553	145	650	172
производство машин и оборудования, не включенных в другие группировки	656	95	760	218	816	234

Продолжение

	2017		2018		2019	
	малые пред- прия- тия	из них мик- ро- пред- прия- тия	малые пред- прия- тия	из них мик- ро- пред- прия- тия	малые пред- прия- тия	из них мик- ро- пред- прия- тия
производство автотранспортных средств, прицепов и полуприцепов	318	136	256	33	169	50
производство прочих транспортных средств и оборудования	-	-	-	-	-	-
производство мебели	517	162	455	155	402	180
производство прочих готовых изделий	394	18	256	53	243	94
ремонт и монтаж машин и оборудования	1102	196	940	196	687	206
обеспечение электрической энергией, газом и паром; кондиционирование воздуха	1206	87	1259	327	1032	316
<i>в том числе:</i>						
производство, передача и распределение электроэнергии	212	87	217	120	181	113
производство и распределение газообразного топлива	-	-	-	-	-	-
производство, передача и распределение пара и горячей воды; кондиционирование воздуха	994	-	1042	207	851	203
водоснабжение; водоотведение, организация сбора и утилизации отходов, деятельность по ликвидации загрязнений	1190	265	1213	265	1495	518
строительство	9010	4212	9458	4343	9618	4520
торговля оптовая и розничная; ремонт автотранспортных средств и мотоциклов	19946	9137	20229	8863	19312	8655
<i>в том числе:</i>						
торговля оптовая и розничная автотранспортными средствами и мотоциклами и их ремонт	1775	810	1837	789	1701	765
торговля оптовая, кроме оптовой торговли автотранспортными средствами и мотоциклами	10243	5407	10467	5399	10469	5458
торговля розничная, кроме торговли автотранспортными средствами и мотоциклами	7928	2920	7925	2675	7142	2432
транспортировка и хранение	6840	2168	7433	2768	7673	2846
деятельность гостиниц и предприятий общественного питания	2625	901	2388	881	2365	870
деятельность в области информации и связи	2234	829	1908	778	1809	869
деятельность финансовая и страховая	366	149	228	172	221	179
деятельность по операциям с недвижимым имуществом	7385	3088	6699	3035	6444	2942

Окончание

	2017		2018		2019	
	малые пред- прия- тия	из них мик- ро- пред- прия- тия	малые пред- прия- тия	из них мик- ро- пред- прия- тия	малые пред- прия- тия	из них мик- ро- пред- прия- тия
деятельность профессиональная, научная и техническая	3878	2283	3494	2304	3347	2181
деятельность административная и сопутствующие дополнительные услуги	2442	659	2593	610	2683	785
образование	86	86	97	97	101	101
деятельность в области здравоохранения и социальных услуг	2071	814	1899	772	1850	832
деятельность в области культуры, спорта, организации досуга и развлечений	149	92	94	83	98	87
предоставление прочих видов услуг	481	259	508	302	420	301

¹⁾ Данные получены на основе выборочных обследований малых предприятий и микропредприятий.

²⁾ Включая внешних совместителей и работников, выполнявших работы по договорам гражданско-правового характера.

**ОБОРОТ МАЛЫХ ПРЕДПРИЯТИЙ
ПО ВИДАМ ЭКОНОМИЧЕСКОЙ ДЕЯТЕЛЬНОСТИ¹⁾**

миллионов рублей

	2017		2018		2019	
	малые предпри- ятия	из них микро- предпри- ятия	малые предпри- ятия	из них микро- предпри- ятия	малые предпри- ятия	из них микро- предпри- ятия
Всего	273304,7	110291,2	315436,6	135808,0	317321,0	144526,9
<i>из них организации с основным видом экономической деятель- ности:</i>						
сельское, лесное хозяйство, охота, рыболовство и рыбо- водство	4252,4	1082,4	4193,6	1628,8	3790,3	1814,9
добыча полезных ископае- мых	602,9	454,0	759,9	453,3	778,4	586,7
обрабатывающие производ- ства	32787,0	8182,3	32980,7	8520,2	36348,4	9129,1
<i>из них:</i>						
производство пищевых про- дуктов	5775,5	446,6	4814,4	465,1	4732,3	498,6
производство напитков	53,2	10,8	68,4	16,9	137,2	19,6
производство текстильных изделий	431,1	207,6	315,5	150,6	345,5	123,1
производство одежды	1144,2	75,5	910,8	44,8	1315,0	74,2
производство кожи и изделий из кожи	688,0	5,8	293,0	7,5	371,0	133,8
обработка древесины и про- изводство изделий из дерева и пробки, кроме мебели, производство изделий из со- ломки и материалов для пле- тения	1959,7	1008,4	1775,5	1063,1	2024,5	1039,5
производство бумаги и бу- мажных изделий	107,8	40,5	430,1	39,6	341,8	41,8
деятельность полиграфиче- ская и копирование носите- лей информации	1610,3	259,1	1311,2	269,1	1211,8	302,2
производство химических веществ и химических про- дуктов	2074,0	146,5	1971,2	127,4	1707,9	134,5
производство резиновых и пластмассовых изделий	3564,9	880,5	5058,2	934,9	5644,2	1036,5
производство прочей неме- таллической минеральной продукции	3107,3	921,0	3892,2	1070,7	2012,2	961,6

Продолжение

	2017		2018		2019	
	малые предприятия	из них микро-предприятия	малые предприятия	из них микро-предприятия	малые предприятия	из них микро-предприятия
производство металлургическое	565,1	463,9	1660,6	1587,6	1546,7	1184,4
производство готовых металлических изделий, кроме машин и оборудования	2633,2	878,5	2425,2	862,7	5538,5	975,1
производство компьютеров, электронных и оптических изделий	266,0	142,1	286,5	149,3	687,8	214,8
производство электрического оборудования	1590,5	1059,4	1238,7	315,9	2102,5	800,9
производство машин и оборудования, не включенных в другие группировки	2680,9	103,0	2776,7	272,7	3244,0	365,7
производство автотранспортных средств, прицепов и полуприцепов	1462,6	668,3	1411,3	69,5	992,6	142,7
производство прочих транспортных средств и оборудования	-	-	-	-	-	-
производство мебели	574,0	252,1	362,6	225,8	323,1	218,0
производство прочих готовых изделий	983,5	27,9	249,9	75,6	232,6	174,7
ремонт и монтаж машин и оборудования	1378,4	584,7	1609,5	771,6	1734,4	687,7
обеспечение электрической энергией, газом и паром; кондиционирование воздуха	1350,8	528,3	1365,1	740,0	1066,9	771,0
<i>в том числе:</i>						
производство, передача и распределение электроэнергии	602,8	528,3	523,7	452,6	523,4	478,5
производство и распределение газообразного топлива	-	-	-	-	-	-
производство, передача и распределение пара и горячей воды; кондиционирование воздуха	748,0	-	841,4	287,4	543,5	292,5
водоснабжение; водоотведение, организация сбора и утилизации отходов, деятельность по ликвидации загрязнений	1394,4	675,2	2879,9	758,1	4305,4	1632,3

Окончание

	2017		2018		2019	
	малые предприятия	из них микро-предприятия	малые предприятия	из них микро-предприятия	малые предприятия	из них микро-предприятия
строительство	17645,8	7874,5	18874,8	8183,9	19963,6	9381,4
торговля оптовая и розничная; ремонт автотранспортных средств и мотоциклов	169031,0	71952,7	210210,3	94547,1	201019,7	99045,2
<i>в том числе:</i>						
торговля оптовая и розничная автотранспортными средствами и мотоциклами и их ремонт	17375,0	7305,9	16699,0	8994,3	16377,8	8638,9
торговля оптовая, кроме оптовой торговли автотранспортными средствами и мотоциклами	134811,6	57786,5	175562,9	78489,0	163666,4	82135,6
торговля розничная, кроме торговли автотранспортными средствами и мотоциклами	16844,4	6860,4	17948,4	7063,8	20975,4	8270,7
транспортировка и хранение	22677,1	9199,2	22576,7	9817,6	25873,1	10717,4
деятельность гостиниц и предприятий общественного питания	2868,2	1076,3	2774,3	1182	3193,3	1462,0
деятельность в области информации и связи	3886,3	1267,5	2785,6	1075,6	3056,2	1235,3
деятельность финансовая и страховая	-	-	-	-	-	-
деятельность по операциям с недвижимым имуществом	9161,8	4189,2	8047,6	4501,9	9346,6	4265,7
деятельность профессиональная, научная и техническая	3398,8	1896,1	3229,9	2146,7	3777,7	2051,9
деятельность административная и сопутствующие дополнительные услуги	2393,1	1245,0	2683,3	1320,3	2587,0	1527,6
образование	52,0	52,0	55,6	55,6	60,6	60,6
деятельность в области здравоохранения и социальных услуг	1331,9	321,7	1312,6	344,0	1489,6	348,0
деятельность в области культуры, спорта, организации досуга и развлечений	73,7	40,2	278,8	208,6	286,9	219,6
предоставление прочих видов услуг	397,6	254,6	427,9	324,3	377,2	278,2

¹⁾ Данные получены на основе выборочных обследований малых предприятий и микропредприятий.

ОБЩЕЭКОНОМИЧЕСКИЕ ПОКАЗАТЕЛИ ОРГАНИЗАЦИЙ ПО ВИДАМ ЭКОНОМИЧЕСКОЙ ДЕЯТЕЛЬНОСТИ В СФЕРЕ ПРОМЫШЛЕННОГО ПРОИЗВОДСТВА

Индекс производства - относительный показатель, характеризующий изменение масштабов производства в сравниваемых периодах. Различают индивидуальные и сводные индексы производства. Индивидуальные индексы отражают изменение выпуска одного продукта и исчисляются как отношение объемов производства данного вида продукта в натурально-вещественном выражении в сравниваемых периодах. Сводный индекс производства характеризует совокупные изменения всех видов продукции и отражает изменение создаваемой в процессе производства стоимости в результате изменения только физического объема производимой продукции. Для исчисления сводного индекса производства индивидуальные индексы по конкретным видам продукции поэтапно агрегируются в индексы по видам деятельности, подгруппам, группам, подклассам, классам и разделам ОКВЭД2.

Индекс промышленного производства - агрегированный индекс производства по видам экономической деятельности "Добыча полезных ископаемых", "Обрабатывающие производства", "Обеспечение электрической энергией, газом и паром; кондиционирование воздуха", "Водоснабжение; водоотведение, организация сбора и утилизации отходов, деятельность по ликвидации загрязнений".

Объем отгруженных товаров собственного производства, выполненных работ и услуг собственными силами - стоимость отгруженных или отпущенных в порядке продажи, а также прямого обмена (по договору мены) всех товаров собственного производства, работ и услуг, выполненных (оказанных) собственными силами. Разработка данного показателя в ОКВЭД2 осуществляется с 2017года.

Объем отгруженных товаров представляет собой стоимость товаров, которые произведены данным юридическим лицом и фактически отгружены (переданы) в отчетном периоде на сторону (другим юридическим и физическим лицам), включая товары, сданные по акту заказчику на месте, независимо от того, поступили деньги на счет продавца или нет.

Объем работ и услуг, выполненных собственными силами, представляет собой стоимость работ и услуг, оказанных (выполненных) организацией другим юридическим и физическим лицам.

Данные приводятся в фактических отпускных ценах без налога на добавленную стоимость, акцизов и аналогичных обязательных платежей.

Группировки по видам экономической деятельности представляют собой совокупность соответствующих фактических видов деятельности, осуществляемых организациями, независимо от их основного вида экономической деятельности.

В ряде случаев в соответствии с принятой учетной политикой отдельные организации представляют данные в целом по юридическому лицу по месту его нахождения.

Производство продукции в натуральном выражении включает продукцию, выработанную организацией (независимо от вида основной деятельности) как из собственных сырья и материалов, так и из неоплачиваемых сырья и материалов заказчика (давальческого), предназначенную для отпуска другим юридическим и физическим лицам, своему капитальному строительству и своим подразделениям, зачисленную в состав основных средств или оборотных активов (например, спецодежда, спецоснастка), выданную своим работникам в счет оплаты труда, а также израсходованную на собственные производственные нужды. Давальческое сырье – это сырье, принадлежащее заказчику и переданное на переработку другим организациям для производства из него продукции в соответствии с заключенными договорами. Данные приводятся в соответствии с Общероссийским классификатором продукции по видам экономической деятельности (ОКПД2).

Производственная мощность - максимально возможный выпуск продукции (за год, сутки, смену) или объем добычи и переработки сырья в номенклатуре и ассортименте. Определяется с учетом полного использования установленного режима работы производственного оборудования и производственных площадей. Величину мощности по выпуску конкретного вида продукции, факторы ее изменения и уровень использования характеризует баланс производственной мощности. По данным баланса рассчитываются среднегодовая производственная мощность, действовавшая в отчетном периоде, и уровень ее использования. Уровень использования среднегодовой производственной мощности - относительный показатель, характеризующий степень использования производственной мощности по выпуску конкретных видов продукции. Исчисляется как отношение фактического выпуска продукции к среднегодовой производственной мощности, действовавшей в отчетном периоде по выпуску этой продукции. Приводится, как правило, по крупным и средним промышленным организациям.

**ОСНОВНЫЕ ПОКАЗАТЕЛИ РАБОТЫ ОРГАНИЗАЦИЙ ПО ВИДАМ
ДЕЯТЕЛЬНОСТИ СФЕРЫ ПРОМЫШЛЕННОГО ПРОИЗВОДСТВА**

	2017	2018	2019
Объем отгруженных товаров собственного производства, выполненных работ и услуг собственными силами по видам экономической деятельности, млн руб.:			
добыча полезных ископаемых	1454,0	1791,2	1575,4
обрабатывающие производства	192044,2	209367,2	204980,2
обеспечение электрической энергией, газом и паром; кондиционирование воздуха	54534,3	55189,2	53020,1
водоснабжение; водоотведение, организация сбора и утилизации отходов, деятельность по ликвидации загрязнений	6838,8	8791,4	9336,0
Индекс промышленного производства ¹⁾ , в процентах к предыдущему году	103,6	100,1	104,3
Среднегодовая численность работников организаций, человек	81752	78011	76345
Сальдированный финансовый результат (прибыль минус убыток) ²⁾ , млн руб.	9817,1	10929,9	10233,6
Рентабельность проданных товаров, продукции (работ, услуг) ²⁾ , процентов	6,2	7,0	7,4
Инвестиции в основной капитал ³⁾ , млн руб.	13370,0	23628,8	19735,1
Индексы цен производителей промышленных товаров (декабрь к декабрю предыдущего года) ⁴⁾ , процентов	105,5	105,0	99,6

¹⁾ Агрегированный индекс производства по видам экономической деятельности "Добыча полезных ископаемых", "Обрабатывающие производства", "Обеспечение электрической энергией, газом и паром; кондиционирование воздуха", "Водоснабжение; водоотведение, организация сбора и утилизации отходов, деятельность по ликвидации загрязнений". Данные приведены по итогам ретроспективного пересчета индексов производства, осуществленного в связи с переходом с отчета за январь 2020 года на новый 2018 базисный год.

²⁾ По данным бухгалтерской отчетности; 2019г. - по организациям (без субъектов малого предпринимательства), с численностью работающих более 15 человек (без государственных и муниципальных учреждений, банков, страховых и прочих финансово-кредитных организаций). Знак (-) означает убыток. По агрегированным видам экономической деятельности "Добыча полезных ископаемых", "Обрабатывающие производства", "Обеспечение электрической энергией, газом и паром; кондиционирование воздуха", "Водоснабжение; водоотведение, организация сбора и утилизации отходов, деятельность по ликвидации загрязнений".

³⁾ Без субъектов малого предпринимательства и объема инвестиций, не наблюдаемых прямыми статистическими методами.

⁴⁾ На товары, предназначенные для реализации на внутреннем рынке.

ИНДЕКСЫ ПРОИЗВОДСТВА ПО ВИДАМ ЭКОНОМИЧЕСКОЙ ДЕЯТЕЛЬНОСТИ¹⁾

	в процентах к предыдущему году				
	2015	2016	2017	2018	2019
Добыча полезных ископаемых	78,5	114,5	93,6	97,3	94,1
Обрабатывающие производства	100,1	100,0	105,6	107,9	105,1
<i>из них:</i>					
производство пищевых продуктов	107,4	108,1	96,7	100,9	103,7
производство напитков	119,3	154,8	96,7	87,7	91,9
производство текстильных изделий	136,5	102,1	109,8	64,0	119,7
производство одежды	99,9	111,9	117,7	99,8	109,3
производство кожи и изделий из кожи	86,8	133,9	114,0	92,9	121,2
обработка древесины и производство изделий из дерева и пробки, кроме мебели, производство изделий из соломки и материалов для плетения	106,6	126,3	131,6	122,7	116,9
производство бумаги и бумажных изделий	94,5	158,6	87,4	129,9	94,3
деятельность полиграфическая и копирование носителей информации	91,6	115,7	96,8	103,4	109,0
производство химических веществ и химических продуктов	115,3	97,5	110,0	101,4	88,6
производство лекарственных средств и материалов, применяемых в медицине	-	-	89,6	100,2	98,3
производство резиновых и пластмассовых изделий	139,5	110,8	109,3	106,7	112,8
производство прочей неметаллической минеральной продукции	87,0	96,5	116,1	100,2	106,9
производство металлургическое	118,5	98,4	93,9	116,8	67,0
производство готовых металлических изделий, кроме машин и оборудования	85,8	98,2	133,0	196,9	162,3
производство компьютеров, электронных и оптических изделий	70,4	80,8	97,7	99,7	96,6
производство электрического оборудования	85,5	107,0	97,1	99,5	91,8
производство машин и оборудования, не включенных в другие группировки	81,6	128,6	65,4	110,5	125,7
производство автотранспортных средств, прицепов и полуприцепов	59,8	93,4	91,1	108,6	143,1
производство прочих транспортных средств и оборудования	136,0	83,1	107,6	93,7	79,5
производство мебели	97,3	65,5	62,8	163,0	168,7
производство прочих готовых изделий	86,2	103,5	76,9	142,5	78,3
ремонт и монтаж машин и оборудования	119,9	85,9	141,5	93,4	113,9

Продолжение

	2015	2016	2017	2018	2019
Обеспечение электрической энергией, газом и паром; кондиционирование воздуха	101,7	92,7	100,2	87,3	103,6
<i>в том числе:</i>					
производство, передача и распределение электроэнергии	102,3	91,9	100,0	86,5	104,6
производство и распределение газообразного топлива	-	-	-	-	-
производство, передача и распределение пара и горячей воды; кондиционирование воздуха	92,9	106,0	102,9	97,1	92,4
Водоснабжение; водоотведение, организация сбора и утилизации отходов, деятельность по ликвидации загрязнений	102,2	93,0	123,0	123,3	99,5

¹⁾ Данные приведены по итогам ретроспективного пересчета индексов производства, осуществленного в связи с переходом с отчета за январь 2020 года на новый 2018 базисный год.

ИНДЕКСЫ ПРОИЗВОДСТВА ПО ВИДАМ ЭКОНОМИЧЕСКОЙ ДЕЯТЕЛЬНОСТИ¹⁾

в процентах к предыдущему году

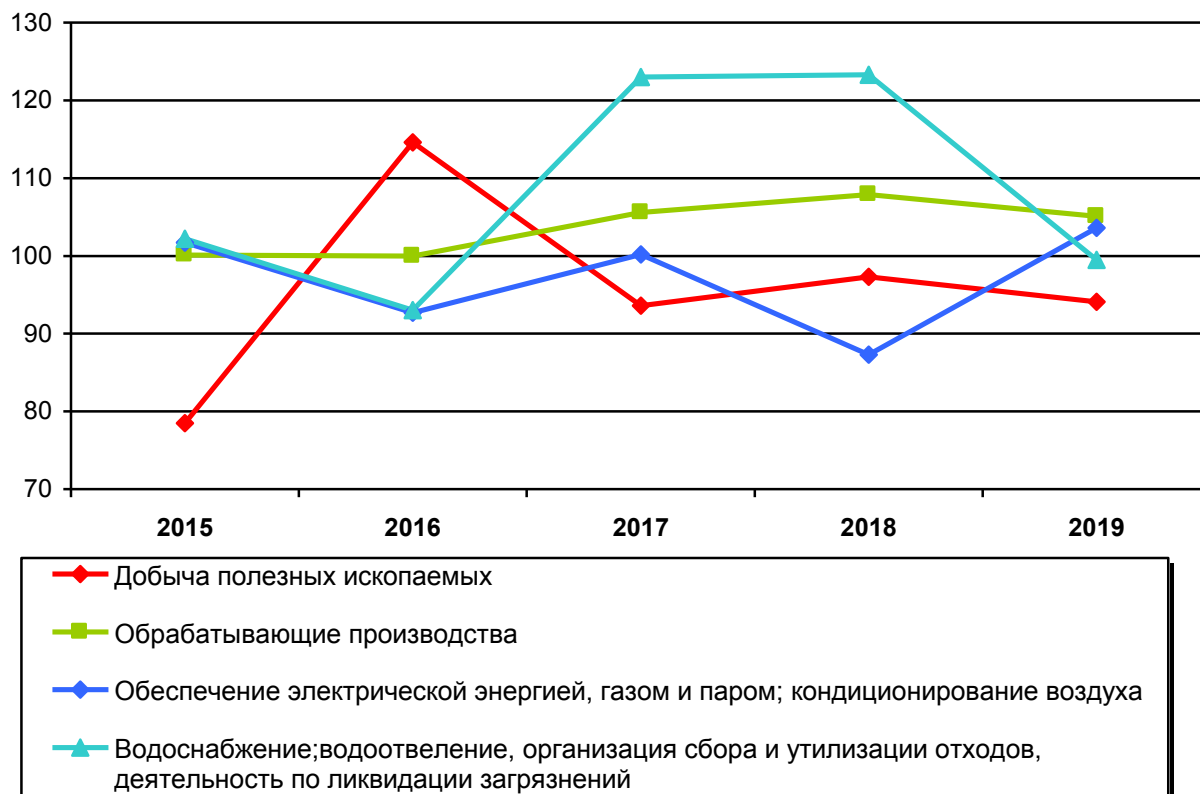

¹⁾ Данные приведены по итогам ретроспективного пересчета индексов производства, осуществленного в связи с переходом с отчета за январь 2020 года на новый 2018 базисный год.

**ОБЪЕМ ОТГРУЖЕННЫХ ТОВАРОВ СОБСТВЕННОГО ПРОИЗВОДСТВА,
ВЫПОЛНЕННЫХ РАБОТ И УСЛУГ СОБСТВЕННЫМИ СИЛАМИ ПО ВИДАМ
ЭКОНОМИЧЕСКОЙ ДЕЯТЕЛЬНОСТИ**

в фактически действовавших ценах; миллионов рублей

	2017	2018	2019
Добыча полезных ископаемых	1454,0	1791,2	1575,4
<i>из нее:</i>			
добыча прочих полезных ископаемых	1435,3	1791,2	1575,4
предоставление услуг в области добычи полезных ископаемых	18,6	-	-
Обрабатывающие производства	192044,2	209367,2	204980,2
<i>из них:</i>			
производство пищевых продуктов	30048,4	27702,2	23948,6
производство напитков	1347,9	1190,0	1177,1
производство текстильных изделий	1112,2	894,2	1259,7
производство одежды	6557,5	6258,7	7343,5
производство кожи и изделий из кожи	1007,2	952,6	1015,3
обработка древесины и производство изделий из дерева и пробки, кроме мебели, производство изделий из соломки и материалов для плетения	15251,0	19081,7	23468,5
производство бумаги и бумажных изделий	140,9	141,3	101,7
деятельность полиграфическая и копирование носителей информации	2912,4	2571,2	2699,6
производство химических веществ и химических продуктов	29363,8	35063,7	30067,2
производство лекарственных средств и материалов, применяемых в медицине	135,7	125,1	106,7
производство резиновых и пластмассовых изделий	21529,4	23718,6	22798,9
производство прочей неметаллической минеральной продукции	10007,1	11413,5	10775,9
производство металлургическое	9393,6	12376,1	9321,5
производство готовых металлических изделий, кроме машин и оборудования	11513,3	13843,0	19048,7
производство компьютеров, электронных и оптических изделий	7593,6	7475,2	7351,6
производство электрического оборудования	12296,9	11433,4	10973,5
производство машин и оборудования, не включенных в другие группировки	4155,8	4073,1	3980,4
производство автотранспортных средств, прицепов и полуприцепов	3371,3	3936,7	3762,2
производство прочих транспортных средств и оборудования	12214,5	11360,5	11974,1

	Продолжение		
	2017	2018	2019
производство мебели	1981,5	2101,5	2455,2
производство прочих готовых изделий	7527,4	10796,5	8356,7
ремонт и монтаж машин и оборудования	2019,3	2241,3	2606,5
Обеспечение электрической энергией, газом и паром; кондиционирование воздуха	54534,3	55189,2	53020,1
<i>в том числе:</i>			
производство, передача и распределение электроэнергии	45077,9	45176,1	43775,4
производство и распределение газообразного топлива	1047,6	1079,6	1005,8
производство, передача и распределение пара и горячей воды; кондиционирование воздуха	8408,8	8933,5	8238,8
Водоснабжение; водоотведение, организация сбора и утилизации отходов, деятельность по ликвидации загрязнений	6838,8	8791,4	9336,0
<i>в том числе:</i>			
забор, очистка и распределение воды	1320,4	1177,0	1329,8
сбор и обработка сточных вод	913,6	892,0	875,4
сбор, обработка и утилизация отходов; обработка вторичного сырья	4509,8	6722,4	7129,0
предоставление услуг в области ликвидации последствий загрязнений и прочих услуг, связанных с удалением отходов	94,9	-	1,8

**СТРУКТУРА ОБЪЕМА ОТГРУЖЕННЫХ ТОВАРОВ СОБСТВЕННОГО
ПРОИЗВОДСТВА, ВЫПОЛНЕННЫХ РАБОТ И УСЛУГ СОБСТВЕННЫМИ СИЛАМИ
ПО ВИДАМ ЭКОНОМИЧЕСКОЙ ДЕЯТЕЛЬНОСТИ**

	процентов		
	2017	2018	2019
Добыча полезных ископаемых	100	100	100
<i>из нее:</i>			
добыча прочих полезных ископаемых	98,7	100	100
предоставление услуг в области добычи полезных ископаемых	1,3	-	-
Обрабатывающие производства	100	100	100
<i>из них:</i>			
производство пищевых продуктов	15,6	13,2	11,7
производство напитков	0,7	0,6	0,6
производство текстильных изделий	0,6	0,4	0,6
производство одежды	3,4	3,0	3,6
производство кожи и изделий из кожи	0,5	0,5	0,5
обработка древесины и производство изделий из дерева и пробки, кроме мебели, производство изделий из соломки и материалов для плетения	7,9	9,1	11,4
производство бумаги и бумажных изделий	0,1	0,1	0,0
деятельность полиграфическая и копирование носителей информации	1,5	1,2	1,3
производство химических веществ и химических продуктов	15,3	16,7	14,7
производство лекарственных средств и материалов, применяемых в медицине	0,1	0,1	0,1
производство резиновых и пластмассовых изделий	11,2	11,3	11,1
производство прочей неметаллической минеральной продукции	5,2	5,4	5,3
производство металлургическое	4,9	5,9	4,6
производство готовых металлических изделий, кроме машин и оборудования	6,0	6,6	9,3
производство компьютеров, электронных и оптических изделий	4,0	3,6	3,6
производство электрического оборудования	6,4	5,5	5,4
производство машин и оборудования, не включенных в другие группировки	2,2	1,9	1,9
производство автотранспортных средств, прицепов и полуприцепов	1,8	1,9	1,8
производство прочих транспортных средств и оборудования	6,4	5,4	5,8

	Продолжение		
	2017	2018	2019
производство мебели	1,0	1,0	1,2
производство прочих готовых изделий	3,9	5,2	4,1
ремонт и монтаж машин и оборудования	1,1	1,1	1,3
Обеспечение электрической энергией, газом и паром; кондиционирование воздуха	100	100	100
<i>в том числе:</i>			
производство, передача и распределение электроэнергии	82,7	81,9	82,6
производство и распределение газообразного топлива	1,9	2,0	1,9
производство, передача и распределение пара и горячей воды; кондиционирование воздуха	15,4	16,2	15,5
Водоснабжение; водоотведение, организация сбора и утилизации отходов, деятельность по ликвидации загрязнений	100	100	100
<i>в том числе:</i>			
забор, очистка и распределение воды	19,3	13,4	14,2
сбор и обработка сточных вод	13,4	10,1	9,4
сбор, обработка и утилизация отходов; обработка вторичного сырья	65,9	76,5	76,4
предоставление услуг в области ликвидации последствий загрязнений и прочих услуг, связанных с удалением отходов	1,4	-	0,0

**УРОВЕНЬ ИСПОЛЬЗОВАНИЯ СРЕДНЕГОДОВОЙ
ПРОИЗВОДСТВЕННОЙ МОЩНОСТИ ОРГАНИЗАЦИЙ ПО ВЫПУСКУ ОТДЕЛЬНЫХ
ВИДОВ ПРОДУКЦИИ¹⁾**

	в процентах	
	2017	2018
Добыча полезных ископаемых		
Пески природные	49	59
Гравий	74	... ²⁾
Щебень	75	76
Производство пищевых продуктов		
Мясо крупного рогатого скота, свинина, баранина, козлятина, конина и мясо прочих животных семейства лошадиных, оленина и мясо прочих животных семейства оленьих (оленевых) парные, остывшие или охлажденные	99,3	99,0
Изделия колбасные, включая изделия колбасные для детского питания	... ²⁾	... ²⁾
Полуфабрикаты мясные, мясосодержащие, охлажденные, замороженные	96	96
Консервы мясные (мясосодержащие), включая консервы для детского питания	... ²⁾	... ²⁾
Молоко, кроме сырого	... ²⁾	... ²⁾
Молоко и сливки сухие сублимированные	... ²⁾	... ²⁾
Масло сливочное и пасты масляные	7	... ²⁾
Сыры	... ²⁾	... ²⁾
Творог	... ²⁾	... ²⁾
Продукты молочные сгущенные	... ²⁾	... ²⁾
Продукты кисломолочные (кроме творога и продуктов из творога)	... ²⁾	... ²⁾
Мука из зерновых культур, овощных и других растительных культур; смеси из них	... ²⁾	... ²⁾
Изделия хлебобулочные недлительного хранения	40	40
Изделия хлебобулочные длительного хранения, изделия хлебобулочные пониженной влажности, полуфабрикаты хлебобулочные	37	38
Кондитерские изделия	50	54
Изделия макаронные, кускус и аналогичные мучные изделия	11	11
Комбикорма	59	63

Продолжение

	2017	2018
Производство напитков		
Пиво, кроме отходов пивоварения	... ²⁾	... ²⁾
Воды минеральные природные питьевые и воды питьевые, расфасованные в емкости, не содержащие добавки сахара или других подслащивающих или вкусоароматических веществ	... ²⁾	... ²⁾
Напитки безалкогольные прочие	... ²⁾	... ²⁾
Производство текстильных изделий		
Пряжа льняная	... ²⁾	... ²⁾
Ткани льняные	... ²⁾	... ²⁾
Ткани хлопчатобумажные	... ²⁾	... ²⁾
Производство одежды		
Изделия трикотажные или вязаные	99,7	97
Изделия чулочно-носочные трикотажные или вязаные	92	93
Производство кожи и изделий из кожи		
Кожа из целых шкур крупного рогатого скота без волосяного покрова	... ²⁾	... ²⁾
Обувь	... ²⁾	... ²⁾
Обработка древесины и производство изделий из дерева и пробки, кроме мебели, производство изделий из соломки и материалов для плетения		
Лесоматериалы, продольно распиленные или распиленные, разделенные на слои или лущенные, толщиной более 6 мм, шпалы железнодорожные или трамвайные деревянные, непропитанные	3	5
Фанера	... ²⁾	... ²⁾
Плиты древесно-стружечные и аналогичные плиты из древесины или других одревесневших материалов	... ²⁾	... ²⁾
Производство резиновых и пластмассовых изделий		
Плиты, листы, пленка и полосы (ленты) прочие пластмассовые непористые	-	91
Производство прочих неметаллических минеральных продуктов		
Бутылки стеклянные	... ²⁾	... ²⁾
Кирпич керамический неогнеупорный строительный	84	86
Изделия аналогичные из цемента, бетона или искусственного камня	37	34

	Окончание	
	2017	2018
Блоки и прочие изделия сборные строительные для зданий и сооружений из цемента, бетона или искусственного камня	48	61
Материалы и изделия минеральные теплоизоляционные	... ²⁾	... ²⁾
Производство готовых металлических изделий, кроме машин и оборудования		
Конструкции и детали конструкций из черных металлов	97	96
Котлы водогрейные центрального отопления для производства горячей воды или пара низкого давления	... ²⁾	... ²⁾
Производство электрического оборудования		
Электродвигатели переменного тока многофазные мощностью от 750 Вт до 75 кВт	... ²⁾	... ²⁾
Электродвигатели переменного тока многофазные, выходной мощностью более 75 кВт	... ²⁾	... ²⁾
Генераторы переменного тока (синхронные генераторы)	... ²⁾	... ²⁾
Производство автотранспортных средств, прицепов и полуприцепов		
Средства транспортные для коммунального хозяйства и содержания дорог	... ²⁾	... ²⁾
Вагоны грузовые магистральные широкой колеи	... ²⁾	... ²⁾

¹⁾ Без субъектов малого предпринимательства.

²⁾ Сведения не публикуются в целях обеспечения конфиденциальности первичных статистических данных, полученных от организаций, в соответствии с Федеральным законом от 29.11.2007 № 282-ФЗ "Об официальном статистическом учете и системе государственной статистики в Российской Федерации" (ст.4, п.5; ст.9, п.1).

ОСНОВНЫЕ ПОКАЗАТЕЛИ РАБОТЫ ОРГАНИЗАЦИЙ ОТДЕЛЬНЫХ ВИДОВ ЭКОНОМИЧЕСКОЙ ДЕЯТЕЛЬНОСТИ

ОСНОВНЫЕ ПОКАЗАТЕЛИ РАБОТЫ ОРГАНИЗАЦИЙ ПО ВИДУ ЭКОНОМИЧЕСКОЙ ДЕЯТЕЛЬНОСТИ "ДОБЫЧА ПОЛЕЗНЫХ ИСКОПАЕМЫХ"

	2017	2018	2019
Объем отгруженных товаров собственного производства, выполненных работ и услуг собственными силами, млн руб.	1454,0	1791,2	1575,4
Индекс производства, в процентах к предыдущему году	93,6	97,3	94,1
Среднегодовая численность работников организаций, человек	799	868	821
Сальдированный финансовый результат (прибыль минус убыток) ¹⁾ , млн руб.	-13,1	21,4	-78,6
Рентабельность проданных товаров, продукции (работ, услуг) ¹⁾ , процентов	1,2	5,4	-8,1

¹⁾ Здесь и далее в таблицах раздела по данным бухгалтерской отчетности; 2019г. - по организациям (без субъектов малого предпринимательства), с численностью работающих более 15 человек (без государственных и муниципальных учреждений, банков, страховых и прочих финансово-кредитных организаций). Знак (-) означает убыток.

ДОБЫЧА ПОЛЕЗНЫХ ИСКОПАЕМЫХ

	2017	2018	2019
Пески природные, тыс. м ³	1433,1	1632,7	1209,6
Гранулы, крошка и порошок; галька, гравий, тыс. м ³	1984,8	2370,2	2355,2

**ОСНОВНЫЕ ПОКАЗАТЕЛИ РАБОТЫ ОРГАНИЗАЦИЙ
ПО ВИДУ ЭКОНОМИЧЕСКОЙ ДЕЯТЕЛЬНОСТИ
"ПРОИЗВОДСТВО ПИЩЕВЫХ ПРОДУКТОВ"**

	2017	2018	2019
Объем отгруженных товаров собственного производства, выполненных работ и услуг собственными силами, млн руб.	30048,4	27702,2	23948,6
Индекс производства, в процентах к предыдущему году	96,7	100,9	103,7
Среднегодовая численность работников организаций, человек	7363	7116	7244
Сальдированный финансовый результат (прибыль минус убыток) ¹⁾ , млн руб.	1742,8	159,1	436,2
Рентабельность проданных товаров, продукции (работ, услуг) ¹⁾ , процентов	8,9	2,9	4,7

ПРОИЗВОДСТВО ПИЩЕВЫХ ПРОДУКТОВ

	2017	2018	2019
Мясо крупного рогатого скота, свинина, баранина, козлятина, конина и мясо прочих животных семейства лошадиных, оленина и мясо прочих животных семейства оленьих (оленьевых) парные, остывшие или охлажденные, тонн	82381	83633	61575
Свинина, кроме субпродуктов, тонн	81836	83207	61232
Изделия колбасные, включая изделия колбасные для детского питания, тонн	6843	7288	8712
Полуфабрикаты мясные, мясосодержащие, охлажденные, замороженные, тонн	27656	28882	19829
Консервы мясные (мясосодержащие), включая консервы для детского питания, тыс. банок усл.	14622	12180	12597
Рыба переработанная и консервированная, ракообразные и моллюски, тонн	2112	3654	4428
Рыба, приготовленная или консервированная другим способом, кроме готовых блюд из рыбы, тыс. банок усл.	3403	5714	3947
Фруктовоовощные консервы, тыс. банок усл.	156700	155151	201569
Молоко жидкое обработанное, включая молоко для детского питания, тонн	5201	5113	4569
Масло сливочное и пасты масляные, тонн	434	2015	511
Сыры, тонн	1148	1142	1111
Творог, тонн	207	201	182
Продукты кисломолочные (кроме творога и продуктов из творога), тонн	2475	2473	1755
Сметана, тонн	634	594	489
Изделия хлебобулочные недлительного хранения, тонн	44634	46034	44781
Изделия хлебобулочные длительного хранения, изделия хлебобулочные пониженной влажности, полуфабрикаты хлебобулочные, тонн	9004	9313	10462
Изделия макаронные и аналогичные мучные изделия, тонн	27	21	13
Кондитерские изделия, тонн	10325	12298	11749
Корма готовые для сельскохозяйственных животных (кроме муки и гранул из люцерны), тонн	104461	118443	190698

**ОСНОВНЫЕ ПОКАЗАТЕЛИ РАБОТЫ ОРГАНИЗАЦИЙ
ПО ВИДУ ЭКОНОМИЧЕСКОЙ ДЕЯТЕЛЬНОСТИ
"ПРОИЗВОДСТВО НАПИТКОВ"**

	2017	2018	2019
Объем отгруженных товаров собственного производства, выполненных работ и услуг собственными силами, млн руб.	1347,9	1190,0	1177,1
Индекс производства, в процентах к предыдущему году	96,7	87,7	91,9
Среднегодовая численность работников организаций, человек	582	548	526
Сальдированный финансовый результат (прибыль минус убыток) ¹⁾ , млн руб.	84,5	105,0	... ²⁾
Рентабельность проданных товаров, продукции (работ, услуг) ¹⁾ , процентов	11,3	11,0	16,1

²⁾ Сведения не публикуются в целях обеспечения конфиденциальности первичных статистических данных, полученных от организаций, в соответствии с Федеральным законом от 29.11.2007г. № 282-ФЗ "Об официальном статистическом учете и системе государственной статистики в Российской Федерации" (ст.4, п.5; ст.9, п.1).

ПРОИЗВОДСТВО НАПИТКОВ

	2017	2018	2019
Пиво, кроме отходов пивоварения, тыс. дкл	5515	4791	3720
Воды минеральные природные питьевые и воды питьевые, расфасованные в емкости, не содержащие добавки сахара или других подслащивающих или вкусоароматических веществ, тыс. полулитров	38327	36433	52789
Напитки безалкогольные прочие, тыс. дкл	728	611	805

**ОСНОВНЫЕ ПОКАЗАТЕЛИ РАБОТЫ ОРГАНИЗАЦИЙ
ПО ВИДУ ЭКОНОМИЧЕСКОЙ ДЕЯТЕЛЬНОСТИ
"ПРОИЗВОДСТВО ТЕКСТИЛЬНЫХ ИЗДЕЛИЙ"**

	2017	2018	2019
Объем отгруженных товаров собственного производства, выполненных работ и услуг собственными силами, млн руб.	1112,2	894,2	1259,7
Индекс производства, в процентах к предыдущему году	109,8	64,0	119,7
Среднегодовая численность работников организаций, человек	815	625	344
Сальдированный финансовый результат (прибыль минус убыток) ¹⁾ , млн руб.	-251,7	-160,7	-36,0
Рентабельность проданных товаров, продукции (работ, услуг) ¹⁾ , процентов	-3,1	-3,3	1,3

ПРОИЗВОДСТВО ТЕКСТИЛЬНЫХ ИЗДЕЛИЙ

	2017	2018	2019
Волокна льна, подготовленные для прядения, тонн	549	1075	1129
Белье постельное, тыс. штук	12	35	13

**ОСНОВНЫЕ ПОКАЗАТЕЛИ РАБОТЫ ОРГАНИЗАЦИЙ
ПО ВИДУ ЭКОНОМИЧЕСКОЙ ДЕЯТЕЛЬНОСТИ
"ПРОИЗВОДСТВО ОДЕЖДЫ"**

	2017	2018	2019
Объем отгруженных товаров собственного производства, выполненных работ и услуг собственными силами, млн руб.	6557,5	6258,7	7343,5
Индекс производства, в процентах к предыдущему году	117,7	99,8	109,3
Среднегодовая численность работников организаций, человек	5920	5302	5151
Сальдированный финансовый результат (прибыль минус убыток) ¹⁾ , млн руб.	-0,4	121,4	-160,8
Рентабельность проданных товаров, продукции (работ, услуг) ¹⁾ , процентов	3,4	5,0	-1,4

ПРОИЗВОДСТВО ОДЕЖДЫ

	2017	2018	2019
Спецодежда, тыс. штук	895	972	950
Изделия трикотажные или вязаные, тыс. штук	29113	22809	28948
<i>в том числе:</i>			
одежда верхняя трикотажная или вязаная	23125	16548	21208
изделия бельевые трикотажные или вязаные, включая изделия для детей младшего возраста	5707	6063	7541
Изделия чулочно-носочные трикотажные или вязаные, тыс. пар	27939	26201	20919
<i>в том числе:</i>			
детские	12162	11285	10047
мужские	12183	11789	8469
женские	2808	2151	1342

**ОСНОВНЫЕ ПОКАЗАТЕЛИ РАБОТЫ ОРГАНИЗАЦИЙ
ПО ВИДУ ЭКОНОМИЧЕСКОЙ ДЕЯТЕЛЬНОСТИ
"ПРОИЗВОДСТВО КОЖИ И ИЗДЕЛИЙ ИЗ КОЖИ"**

	2017	2018	2019
Объем отгруженных товаров собственного производства, выполненных работ и услуг собственными силами, млн руб.	1007,2	952,6	1015,3
Индекс производства, в процентах к предыдущему году	114,0	92,9	121,2
Среднегодовая численность работников организаций, человек	635	587	595
Сальдированный финансовый результат (прибыль минус убыток) ¹⁾ , млн руб.	18,8	8,5	-
Рентабельность проданных товаров, продукции (работ, услуг) ¹⁾ , процентов	3,5	4,1	-

ПРОИЗВОДСТВО КОЖИ И ИЗДЕЛИЙ ИЗ КОЖИ

	2017	2018	2019
Обувь, тыс. пар	253,9	242,5	226,5

**ОСНОВНЫЕ ПОКАЗАТЕЛИ РАБОТЫ ОРГАНИЗАЦИЙ
ПО ВИДУ ЭКОНОМИЧЕСКОЙ ДЕЯТЕЛЬНОСТИ
"ОБРАБОТКА ДРЕВЕСИНЫ И ПРОИЗВОДСТВО ИЗДЕЛИЙ ИЗ ДЕРЕВА И
ПРОБКИ, КРОМЕ МЕБЕЛИ, ПРОИЗВОДСТВО ИЗДЕЛИЙ ИЗ СОЛОМКИ И
МАТЕРИАЛОВ ДЛЯ ПЛЕТЕНИЯ"**

	2017	2018	2019
Объем отгруженных товаров собственного производства, выполненных работ и услуг собственными силами, млн руб.	15251,0	19081,7	23468,5
Индекс производства, в процентах к предыдущему году	131,6	122,7	116,9
Среднегодовая численность работников организаций, человек	2317	2420	2392
Сальдированный финансовый результат (прибыль минус убыток) ¹⁾ , млн руб.	-3324,8	-1491,3	996,6
Рентабельность проданных товаров, продукции (работ, услуг) ¹⁾ , процентов	-10,6	-1,3	7,8

**ОБРАБОТКА ДРЕВЕСИНЫ И ПРОИЗВОДСТВО ИЗДЕЛИЙ ИЗ ДЕРЕВА И
ПРОБКИ, КРОМЕ МЕБЕЛИ, ПРОИЗВОДСТВО ИЗДЕЛИЙ ИЗ СОЛОМКИ И
МАТЕРИАЛОВ ДЛЯ ПЛЕТЕНИЯ**

	2017	2018	2019
Лесоматериалы, продольно распиленные или расколотые, разделенные на слои или лущеные, толщиной более 6 мм; деревянные железнодорожные или трамвайные шпалы, непропитанные, тыс. м ³	125,4	214,6	200,6
Фанера, панели деревянные фанерованные и аналогичные материалы слоистые из древесины прочие, м ³	... ²⁾	20538	19016
Плиты древесностружечные и аналогичные плиты из древесины или других одревесневших материалов, тыс. усл. м ³	... ²⁾	757,9	874,8
Поддоны деревянные, включая поддоны с бортами, и прочие деревянные погрузочные щиты, тыс. штук	1791,9	1558,8	1980,7

²⁾ Сведения не публикуются в целях обеспечения конфиденциальности первичных статистических данных, полученных от организаций, в соответствии с Федеральным законом от 29.11.2007 № 282-ФЗ "Об официальном статистическом учете и системе государственной статистики в Российской Федерации" (ст.4, п.5; ст.9, п.1).

**ОСНОВНЫЕ ПОКАЗАТЕЛИ РАБОТЫ ОРГАНИЗАЦИЙ
ПО ВИДУ ЭКОНОМИЧЕСКОЙ ДЕЯТЕЛЬНОСТИ
"ПРОИЗВОДСТВО БУМАГИ И БУМАЖНЫХ ИЗДЕЛИЙ"**

	2017	2018	2019
Объем отгруженных товаров собственного производства, выполненных работ и услуг собственными силами, млн руб.	140,9	141,3	101,7
Индекс производства, в процентах к предыдущему году	87,4	129,9	94,3
Среднегодовая численность работников организаций, человек	148	125	100
Сальдированный финансовый результат (прибыль минус убыток) ¹⁾ , млн руб.	-22,1	-0,4	-
Рентабельность проданных товаров, продукции (работ, услуг) ¹⁾ , процентов	-4,9	-0,1	-

**ПРОИЗВОДСТВО ОТДЕЛЬНЫХ ВИДОВ
БУМАГИ И БУМАЖНЫХ ИЗДЕЛИЙ**

	2017	2018	2019
Ящики и коробки из гофрированной бумаги или гофрированного картона, тыс. м ²	3788,4	4839,8	2386,9

**ОСНОВНЫЕ ПОКАЗАТЕЛИ РАБОТЫ ОРГАНИЗАЦИЙ
ПО ВИДУ ЭКОНОМИЧЕСКОЙ ДЕЯТЕЛЬНОСТИ
"ДЕЯТЕЛЬНОСТЬ ПОЛИГРАФИЧЕСКАЯ И КОПИРОВАНИЕ
НОСИТЕЛЕЙ ИНФОРМАЦИИ"**

	2017	2018	2019
Объем отгруженных товаров собственного производства, выполненных работ и услуг собственными силами, млн руб.	2912,4	2571,2	2699,6
Индекс производства, в процентах к предыдущему году	96,8	103,4	109,0
Среднегодовая численность работников организаций, человек	1479	1452	1404
Сальдированный финансовый результат (прибыль минус убыток) ¹⁾ , млн руб.	97,7	257,3	... ²⁾
Рентабельность проданных товаров, продукции (работ, услуг) ¹⁾ , процентов	4,8	8,9	6,6

²⁾ Сведения не публикуются в целях обеспечения конфиденциальности первичных статистических данных, полученных от организаций, в соответствии с Федеральным законом от 29.11.2007 № 282-ФЗ "Об официальном статистическом учете и системе государственной статистики в Российской Федерации" (ст.4, п.5; ст.9, п.1).

**ПРОИЗВОДСТВО ОТДЕЛЬНЫХ ВИДОВ ПРОДУКЦИИ
ПОЛИГРАФИЧЕСКОЙ ДЕЯТЕЛЬНОСТИ**

	2017	2018	2019
Услуги полиграфические и услуги, связанные с печатанием, млн руб.	1961,5	2330,3	2280,4

**ОСНОВНЫЕ ПОКАЗАТЕЛИ РАБОТЫ ОРГАНИЗАЦИЙ
ПО ВИДУ ЭКОНОМИЧЕСКОЙ ДЕЯТЕЛЬНОСТИ
"ПРОИЗВОДСТВО РЕЗИНОВЫХ И ПЛАСТМАССОВЫХ ИЗДЕЛИЙ"**

	2017	2018	2019
Объем отгруженных товаров собственного производства, выполненных работ и услуг собственными силами, млн руб.	21529,4	23718,6	22798,9
Индекс производства, в процентах к предыдущему году	109,3	106,7	112,8
Среднегодовая численность работников организаций, человек	7005	6361	6406
Сальдированный финансовый результат (прибыль минус убыток) ¹⁾ , млн руб.	582,4	756,6	695,6
Рентабельность проданных товаров, продукции (работ, услуг) ¹⁾ , процентов	4,4	5,4	5,6

ПРОИЗВОДСТВО РЕЗИНОВЫХ И ПЛАСТМАССОВЫХ ИЗДЕЛИЙ

	2017	2018	2019
Плиты, листы, пленка и полосы (ленты) прочие пластмассовые непористые, тонн	72871	85544	89220
Изделия упаковочные пластмассовые прочие, млн штук	182,4	483,3	637,5
Блоки дверные пластмассовые и пороги для них, м ²	9722	13495	12886
Блоки оконные пластмассовые, тыс. м ²	321,1	381,2	402,8
Посуда столовая и кухонная, прочие предметы домашнего обихода и предметы туалета пластмассовые, млн штук	248,1	292,5	382,9
Фурнитура для мебели, транспортных средств и аналогичные пластмассовые изделия; статуэтки и прочие декоративные изделия пластмассовые, тонн	5080	1433	1503

**ОСНОВНЫЕ ПОКАЗАТЕЛИ РАБОТЫ ОРГАНИЗАЦИЙ
ПО ВИДУ ЭКОНОМИЧЕСКОЙ ДЕЯТЕЛЬНОСТИ
"ПРОИЗВОДСТВО ПРОЧЕЙ НЕМЕТАЛЛИЧЕСКОЙ МИНЕРАЛЬНОЙ ПРОДУКЦИИ"**

	2017	2018	2019
Объем отгруженных товаров собственного производства, выполненных работ и услуг собственными силами, млн руб.	10007,1	11413,5	10775,9
Индекс производства, в процентах к предыдущему году	116,1	100,2	106,9
Среднегодовая численность работников организаций, человек	4644	4138	3601
Сальдированный финансовый результат (прибыль минус убыток) ¹⁾ , млн руб.	209,3	485,0	891,7
Рентабельность проданных товаров, продукции (работ, услуг) ¹⁾ , процентов	8,8	10,0	20,0

ПРОИЗВОДСТВО ПРОЧЕЙ НЕМЕТАЛЛИЧЕСКОЙ МИНЕРАЛЬНОЙ ПРОДУКЦИИ

	2017	2018	2019
Кирпич керамический неогнеупорный строительный, млн усл. кирпичей	61,8	63,0	62,4
Изделия аналогичные из цемента, бетона или искусственного камня, млн усл. кирпичей	5,2	4,9	3,7
Блоки и прочие изделия сборные строительные для зданий и сооружений из цемента, бетона или искусственного камня, тыс. м ³	460,0	440,2	450,3
Бетон, готовый для заливки (товарный бетон), тыс. м ³	117,0	118,4	124,7
Смеси асфальтобетонные дорожные, аэродромные и асфальтобетон горячие, тыс. т	557,3	453,1	658,6

**ОСНОВНЫЕ ПОКАЗАТЕЛИ РАБОТЫ ОРГАНИЗАЦИЙ
ПО ВИДУ ЭКОНОМИЧЕСКОЙ ДЕЯТЕЛЬНОСТИ
"ПРОИЗВОДСТВО ГОТОВЫХ МЕТАЛЛИЧЕСКИХ ИЗДЕЛИЙ, КРОМЕ МАШИН И
ОБОРУДОВАНИЯ"**

	2017	2018	2019
Объем отгруженных товаров собственного производства, выполненных работ и услуг собственными силами, млн руб.	11513,3	13843,0	19048,7
Индекс производства, в процентах к предыдущему году	133,0	196,9	162,3
Среднегодовая численность работников организаций, человек	3321	4559	5866
Сальдированный финансовый результат (прибыль минус убыток) ¹⁾ , млн руб.	214,4	-125,7	113,1
Рентабельность проданных товаров, продукции (работ, услуг) ¹⁾ , процентов	4,5	6,1	4,9

**ПРОИЗВОДСТВО ГОТОВЫХ МЕТАЛЛИЧЕСКИХ ИЗДЕЛИЙ, КРОМЕ МАШИН И
ОБОРУДОВАНИЯ**

	2017	2018	2019
Конструкции и детали конструкций из черных металлов, тыс. тонн	42,0	77,3	90,2

**ОСНОВНЫЕ ПОКАЗАТЕЛИ РАБОТЫ ОРГАНИЗАЦИЙ
ПО ВИДУ ЭКОНОМИЧЕСКОЙ ДЕЯТЕЛЬНОСТИ
"ПРОИЗВОДСТВО КОМПЬЮТЕРОВ, ЭЛЕКТРОННЫХ И ОПТИЧЕСКИХ ИЗДЕЛИЙ"**

	2017	2018	2019
Объем отгруженных товаров собственного производства, выполненных работ и услуг собственными силами, млн руб.	7593,6	7475,2	7351,6
Индекс производства, в процентах к предыдущему году	97,7	99,7	96,6
Среднегодовая численность работников организаций, человек	5016	4741	4587
Сальдированный финансовый результат (прибыль минус убыток) ¹⁾ , млн руб.	913,3	1157,7	822,1
Рентабельность проданных товаров, продукции (работ, услуг) ¹⁾ , процентов	13,6	16,6	15,8

ПРОИЗВОДСТВО КОМПЬЮТЕРОВ, ЭЛЕКТРОННЫХ И ОПТИЧЕСКИХ ИЗДЕЛИЙ

	2017	2018	2019
Аппаратура коммуникационная, аппаратура радио- или телевизионная передающая; телевизионные камеры, млн руб.	1484,1	1196,9	1172,9
Приборы для контроля прочих физических величин, млн руб.	2080,8	2469,4	2558,7
Термостаты, стабилизаторы давления и прочие приборы и аппаратура для автоматического регулирования или управления, млн руб.	757,3	1211,1	1126,8

**ОСНОВНЫЕ ПОКАЗАТЕЛИ РАБОТЫ ОРГАНИЗАЦИЙ
ПО ВИДУ ЭКОНОМИЧЕСКОЙ ДЕЯТЕЛЬНОСТИ
"ПРОИЗВОДСТВО ЭЛЕКТРИЧЕСКОГО ОБОРУДОВАНИЯ"**

	2017	2018	2019
Объем отгруженных товаров собственного производства, выполненных работ и услуг собственными силами, млн руб.	12296,9	11433,4	10973,5
Индекс производства, в процентах к предыдущему году	97,1	99,5	91,8
Среднегодовая численность работников организаций, человек	4077	3289	3444
Сальдированный финансовый результат (прибыль минус убыток) ¹⁾ , млн руб.	561,1	-104,2	362,4
Рентабельность проданных товаров, продукции (работ, услуг) ¹⁾ , процентов	5,1	0,0	4,4

ПРОИЗВОДСТВО ЭЛЕКТРИЧЕСКОГО ОБОРУДОВАНИЯ

	2017	2018	2019
Устройства коммутации или защиты электрических цепей на напряжение более 1 кВ, млн руб.	69,1	... ²⁾	... ²⁾
Устройства коммутации или защиты электрических цепей на напряжение не более 1 кВ, млн руб.	355,0	... ²⁾	... ²⁾
Проводники электрические прочие на напряжение не более 1 кВ, тыс. км	149,1	114,6	122,0
Светильники и осветительные устройства, тыс. штук	164,7	156,1	163,9

²⁾ Сведения не публикуются в целях обеспечения конфиденциальности первичных статистических данных, полученных от организаций, в соответствии с Федеральным законом от 29.11.2007 № 282-ФЗ "Об официальном статистическом учете и системе государственной статистики в Российской Федерации" (ст.4, п.5; ст.9, п.1).

**ОСНОВНЫЕ ПОКАЗАТЕЛИ РАБОТЫ ОРГАНИЗАЦИЙ
ПО ВИДУ ЭКОНОМИЧЕСКОЙ ДЕЯТЕЛЬНОСТИ
"ПРОИЗВОДСТВО МАШИН И ОБОРУДОВАНИЯ, НЕ ВКЛЮЧЕННЫХ
В ДРУГИЕ ГРУППИРОВКИ"**

	2017	2018	2019
Объем отгруженных товаров собственного производства, выполненных работ и услуг собственными силами, млн руб.	4155,8	4073,1	3980,4
Индекс производства, в процентах к предыдущему году	65,4	110,5	125,7
Среднегодовая численность работников организаций, человек	1693	1818	1795
Сальдированный финансовый результат (прибыль минус убыток) ¹⁾ , млн руб.	299,3	298,0	... ²⁾
Рентабельность проданных товаров, продукции (работ, услуг) ¹⁾ , процентов	1,9	4,1	-1,8

²⁾ Сведения не публикуются в целях обеспечения конфиденциальности первичных статистических данных, полученных от организаций, в соответствии с Федеральным законом от 29.11.2007 № 282-ФЗ "Об официальном статистическом учете и системе государственной статистики в Российской Федерации" (ст.4, п.5; ст.9, п.1).

**ПРОИЗВОДСТВО ОТДЕЛЬНЫХ ВИДОВ МАШИН И ОБОРУДОВАНИЯ,
НЕ ВКЛЮЧЕННЫХ В ДРУГИЕ ГРУППИРОВКИ**

	2017	2018	2019
Оборудование для производства пищевых продуктов, напитков и табачных изделий, кроме его частей, млн руб.	110,0	144,4	... ²⁾

²⁾ Сведения не публикуются в целях обеспечения конфиденциальности первичных статистических данных, полученных от организаций, в соответствии с Федеральным законом от 29.11.2007 № 282-ФЗ "Об официальном статистическом учете и системе государственной статистики в Российской Федерации" (ст.4, п.5; ст.9, п.1).

**ОСНОВНЫЕ ПОКАЗАТЕЛИ РАБОТЫ ОРГАНИЗАЦИЙ
ПО ВИДУ ЭКОНОМИЧЕСКОЙ ДЕЯТЕЛЬНОСТИ
"ПРОИЗВОДСТВО АВТОТРАНСПОРТНЫХ СРЕДСТВ, ПРИЦЕПОВ И
ПОЛУПРИЦЕПОВ"**

	2017	2018	2019
Объем отгруженных товаров собственного производства, выполненных работ и услуг собственными силами, млн руб.	3371,3	3936,7	3762,2
Индекс производства, в процентах к предыдущему году	91,1	108,6	143,1
Среднегодовая численность работников организаций, человек	1371	656	716
Сальдированный финансовый результат (прибыль минус убыток) ¹⁾ , млн руб.	90,2	-78,9	... ²⁾
Рентабельность проданных товаров, продукции (работ, услуг) ¹⁾ , процентов	8,9	3,2	5,6

²⁾ Сведения не публикуются в целях обеспечения конфиденциальности первичных статистических данных, полученных от организаций, в соответствии с Федеральным законом от 29.11.2007 № 282-ФЗ "Об официальном статистическом учете и системе государственной статистики в Российской Федерации" (ст.4, п.5; ст.9, п.1).

**ПРОИЗВОДСТВО АВТОТРАНСПОРТНЫХ СРЕДСТВ, ПРИЦЕПОВ И
ПОЛУПРИЦЕПОВ**

	2017	2018	2019
Комплекующие и принадлежности для автотранспортных средств прочие, млн руб.	1174,9	800,1	898,8

**ОСНОВНЫЕ ПОКАЗАТЕЛИ РАБОТЫ ОРГАНИЗАЦИЙ
ПО ВИДУ ЭКОНОМИЧЕСКОЙ ДЕЯТЕЛЬНОСТИ
"ПРОИЗВОДСТВО МЕБЕЛИ"**

	2017	2018	2019
Объем отгруженных товаров собственного производства, выполненных работ и услуг собственными силами, млн руб.	1981,5	2101,5	2455,2
Индекс производства, в процентах к предыдущему году	62,8	163,0	168,7
Среднегодовая численность работников организаций, человек	1133	1084	994
Сальдированный финансовый результат (прибыль минус убыток) ¹⁾ , млн руб.	42,0	-9,9	18,0
Рентабельность проданных товаров, продукции (работ, услуг) ¹⁾ , процентов	6,6	6,9	11,4

ПРОИЗВОДСТВО МЕБЕЛИ

	2017	2018	2019
Мебель, млн руб.	1741,7	1910,7	1952,6
Мебель деревянная для офисов, млн руб.	41,5	43,0	45,1
Стол письменный деревянный для офисов, административных помещений, штук	2476	5107	4014
Мебель для сидения, преимущественно с деревянным каркасом, штук	905	929	463
Стол кухонный, для столовой и гостиной, штук	10382	18941	24398
Шкафы кухонные, для спальни, столовой и гостиной, штук	12396	33510	51148
Кровати деревянные, штук	3065	2476	1783

**ОСНОВНЫЕ ПОКАЗАТЕЛИ РАБОТЫ ОРГАНИЗАЦИЙ
ПО ВИДУ ЭКОНОМИЧЕСКОЙ ДЕЯТЕЛЬНОСТИ
"ПРОИЗВОДСТВО ПРОЧИХ ГОТОВЫХ ИЗДЕЛИЙ"**

	2017	2018	2019
Объем отгруженных товаров собственного производства, выполненных работ и услуг собственными силами, млн руб.	7527,4	10796,5	8356,7
Индекс производства, в процентах к предыдущему году	76,9	142,5	78,3
Среднегодовая численность работников организаций, человек	2230	2325	2409
Сальдированный финансовый результат (прибыль минус убыток) ¹⁾ , млн руб.	-2416,9	71,0	-1962,3
Рентабельность проданных товаров, продукции (работ, услуг) ¹⁾ , процентов	-11,3	-4,0	-11,2

ПРОИЗВОДСТВО ОТДЕЛЬНЫХ ВИДОВ ПРОЧИХ ГОТОВЫХ ИЗДЕЛИЙ

	2017	2018	2019
Игры и игрушки, млн руб.	130,1	... ²⁾	... ²⁾

²⁾ Сведения не публикуются в целях обеспечения конфиденциальности первичных статистических данных, полученных от организаций, в соответствии с Федеральным законом от 29.11.2007 № 282-ФЗ "Об официальном статистическом учете и системе государственной статистики в Российской Федерации" (ст.4, п.5; ст.9, п.1).

**ОСНОВНЫЕ ПОКАЗАТЕЛИ РАБОТЫ ОРГАНИЗАЦИЙ
ПО ВИДУ ЭКОНОМИЧЕСКОЙ ДЕЯТЕЛЬНОСТИ
"ОБЕСПЕЧЕНИЕ ЭЛЕКТРИЧЕСКОЙ ЭНЕРГИЕЙ, ГАЗОМ И ПАРОМ;
КОНДИЦИОНИРОВАНИЕ ВОЗДУХА"**

	2017	2018	2019
Объем отгруженных товаров собственного производства, выполненных работ и услуг собственными силами, млн руб.	54534,3	55189,2	53020,1
Индекс производства, в процентах к предыдущему году	100,2	87,3	103,6
Среднегодовая численность работников организаций, человек	16976	16746	16372
Сальдированный финансовый результат (прибыль минус убыток) ¹⁾ , млн руб.	172,7	346,9	263,6
Рентабельность проданных товаров, продукции (работ, услуг) ¹⁾ , процентов	2,3	2,5	1,1

ПРОИЗВОДСТВО ЭЛЕКТРОЭНЕРГИИ, ПАРА И ГОРЯЧЕЙ ВОДЫ

	2017	2018	2019
Электроэнергия, млн кВт·ч	25141,6	21663,0	22677,5
Пар и горячая вода, тыс. Гкал	7658,8	7419,7	6818,8

СЕЛЬСКОЕ, ЛЕСНОЕ ХОЗЯЙСТВО

По категории "**сельскохозяйственные организации**" показаны данные по хозяйственным товариществам, обществам и партнерствам, обществам с ограниченной ответственностью, публичным и непубличным акционерным обществам, производственным кооперативам, унитарным предприятиям, подсобным хозяйствам несельскохозяйственных организаций и учреждений.

К **хозяйствам населения** относятся личные подсобные и другие индивидуальные хозяйства граждан в сельских и городских поселениях, а также хозяйства граждан, имеющих земельные участки в садоводческих, огороднических и дачных некоммерческих объединениях граждан.

Личные подсобные хозяйства - форма непредпринимательской деятельности по производству и переработке сельскохозяйственной продукции, осуществляемой личным трудом гражданина и членов его семьи в целях удовлетворения личных потребностей на земельном участке, предоставленном или приобретенном для ведения личного подсобного хозяйства. Землепользование хозяйств может состоять из приусадебных и полевых участков.

Садоводческое, огородническое или дачное некоммерческое объединение граждан – некоммерческая организация, учрежденная гражданами на добровольных началах для содействия ее членам в решении общих социально-хозяйственных задач ведения садоводства, огородничества и дачного хозяйства.

Крестьянское (фермерское) хозяйство представляет собой объединение граждан, связанных родством и (или) свойством, имеющих в общей собственности имущество и совместно осуществляющих предпринимательскую, производственную и иную хозяйственную деятельность (производство, переработку, хранение, транспортировку и реализацию сельскохозяйственной продукции), основанную на их личном участии.

Индивидуальный предприниматель по сельскохозяйственной деятельности – гражданин (физическое лицо), занимающийся предпринимательской деятельностью без образования юридического лица с момента его государственной регистрации в соответствии с Гражданским кодексом Российской Федерации и заявивший в Свидетельстве о государственной регистрации виды деятельности, отнесенные согласно Общероссийскому классификатору видов экономической деятельности (ОКВЭД) к сельскому хозяйству.

Продукция сельского хозяйства представляет собой сумму данных об объеме продукции растениеводства и животноводства всех сель-

хозпроизводителей, включая хозяйства индивидуального сектора (хозяйства населения, крестьянские (фермерские) хозяйства и индивидуальные предприниматели), в стоимостной оценке по фактически действовавшим ценам.

Продукция растениеводства включает стоимость сырых продуктов, полученных от урожая отчетного года – зерна, продукции технических культур (семян масличных культур, продукции льна), картофеля, овощей, плодов и ягод, кормовых культур (кормовых корнеплодов, однолетних и многолетних сеяных трав, убранных на сено, зеленую массу и силос), семян и посадочного материала сельскохозяйственных культур и многолетних насаждений, стоимость выращивания цветов и посадочного материала для декоративных целей и изменение стоимости незавершенного производства в растениеводстве от начала к концу года (посадка и выращивание до плодоношения сельскохозяйственных культур и многолетних насаждений).

Продукция животноводства включает стоимость сырых продуктов, полученных в результате выращивания и хозяйственного использования сельскохозяйственных животных и птицы (молока, шерсти, яиц и др.), стоимость выращивания (приплода, прироста, привеса) скота и птицы в отчетном году, стоимость продукции пчеловодства и др.

Для исчисления **индекса производства продукции сельского хозяйства** используется показатель ее объема в сопоставимых ценах предыдущего года. Индекс производства продукции сельского хозяйства - относительный показатель, характеризующий изменение объема произведенных продуктов растениеводства и животноводства в сравниваемых периодах.

Сельскохозяйственные угодья – земельные угодья, систематически используемые для получения сельскохозяйственной продукции. К ним относятся пашня, залежь, многолетние насаждения, сенокосы и пастбища.

Пашня – сельскохозяйственное угодье, систематически обрабатываемое и используемое под посеvy сельскохозяйственных культур, включая посеvy многолетних трав, а также чистые пары.

Посевные площади – часть пашни, занятая под посеvy сельскохозяйственных культур.

Валовой сбор сельскохозяйственных культур включает в себя объем собранной продукции, как с основных, так и с повторных и междурядных посевов в сельскохозяйственных организациях, крестьянских (фермерских) хозяйствах, у индивидуальных предпринимателей и в хозяйствах населения.

Поголовье скота включает поголовье всех возрастных групп соответствующего вида сельскохозяйственных животных.

Производство скота и птицы на убой – показатель, характеризующий результат использования скота и птицы для забоя на мясо. Общий объем производства скота и птицы на убой отражается в живом весе и в пересчете на убойный вес и включает как проданные скот и птицу, подлежащие забою, так и забитые в сельскохозяйственных организациях, крестьянских (фермерских) хозяйствах, у индивидуальных предпринимателей и в хозяйствах населения.

Производство молока характеризуется фактически надоемным сырым коровьим и козьим молоком, независимо от того, было ли оно реализовано или потреблено в хозяйстве на выпойку молодняка. Молоко, высосанное молодняком при подсосном его содержании, в продукцию не включается и не учитывается при определении средних удоев.

Производство шерсти включает весь объем фактически настриженной невытравленной овечьей шерсти, а также тонкий и грубый волос коз. Шерсть, полученная с овчин при промышленной переработке их на кожу, в продукцию не включается.

Производство яиц включает их сбор за год от всех видов сельскохозяйственной птицы, в том числе яйца, пошедшие на воспроизводство птицы (инкубация и др.).

Производство меда определяется количеством собранного пчелами меда, вынутого из ульев.

Данные по посевным площадям, производству продуктов растениеводства и животноводства, продукции сельского хозяйства пересчитаны по результатам Всероссийской сельскохозяйственной переписи 2016 года.

В объем реализации продуктов сельского хозяйства включается продажа продукции сельскохозяйственными организациями по всем каналам: организациям, осуществляющим закупки для государственных и муниципальных нужд, перерабатывающим организациям, организациям оптовой торговли, на рынках, биржах, аукционах, через собственную торговую сеть и организации общественного питания, в порядке оплаты труда, по бартеру и др.

СЕЛЬСКОЕ ХОЗЯЙСТВО

ПРОДУКЦИЯ СЕЛЬСКОГО ХОЗЯЙСТВА ПО КАТЕГОРИЯМ ХОЗЯЙСТВ

в фактически действовавших ценах, миллионов рублей

	2005	2010 ¹⁾	2015 ¹⁾	2016 ¹⁾	2017 ¹⁾	2018	2019 ²⁾
--	------	--------------------	--------------------	--------------------	--------------------	------	--------------------

Хозяйства всех категорий

Продукция сельского хозяйства	9454,9	13320,0	21007,2	21248,9	22820,7	24146,8	26561,6
<i>в том числе:</i>							
растениеводства	4095,4	5007,8	9153,3	8066,5	7854,8	8673,4	10220,1
животноводства	5359,5	8312,2	11853,9	13182,5	14965,9	15473,4	16341,5

Сельскохозяйственные организации

Продукция сельского хозяйства	3250,5	4831,1	11126,8	12133,3	13964,8	15246,7	17483,4
<i>в том числе:</i>							
растениеводства	913,1	1493,9	3441,1	3478,9	3779,0	4059,5	5558,7
животноводства	2337,3	3337,2	7685,6	8654,4	10185,9	11187,2	11924,7

Хозяйства населения

Продукция сельского хозяйства	5946,4	7823,0	8414,3	7694,9	7278,6	7465,7	7716,7
<i>в том числе:</i>							
растениеводства	3076,5	3328,7	4957,6	3837,6	3263,1	3826,6	3879,3
животноводства	2869,9	4494,3	3456,7	3857,3	4015,4	3639,2	3837,4

Крестьянские (фермерские) хозяйства³⁾

Продукция сельского хозяйства	258,0	665,9	1466,1	1420,8	1577,3	1434,4	1361,5
<i>в том числе:</i>							
растениеводства	105,8	185,2	754,6	750,0	812,7	787,3	782,1
животноводства	152,3	480,7	711,5	670,8	764,6	647,1	579,4

¹⁾ Данные пересчитаны с учетом итогов Всероссийской сельскохозяйственной переписи 2016 года.

²⁾ Данные предварительные.

³⁾ Включая индивидуальных предпринимателей.

**СТРУКТУРА ПРОДУКЦИИ СЕЛЬСКОГО ХОЗЯЙСТВА
ПО КАТЕГОРИЯМ ХОЗЯЙСТВ**

в процентах от объема продукции в хозяйствах всех категорий

	2005	2010 ¹⁾	2015 ¹⁾	2016 ¹⁾	2017 ¹⁾	2018	2019 ²⁾
Продукция сельского хозяйства							
Хозяйства всех категорий	100	100	100	100	100	100	100
<i>в том числе:</i>							
сельскохозяйственные организации	34,4	36,3	53,0	57,1	61,2	63,1	65,8
хозяйства населения	62,9	58,7	40,0	36,2	31,9	30,9	29,1
крестьянские (фермерские) хозяйства ³⁾	2,7	5,0	7,0	6,7	6,9	6,0	5,1
Продукция растениеводства							
Хозяйства всех категорий	100	100	100	100	100	100	100
<i>в том числе:</i>							
сельскохозяйственные организации	22,3	29,8	37,6	43,1	48,1	46,8	54,4
хозяйства населения	75,1	66,5	54,2	47,6	41,5	44,1	38,0
крестьянские (фермерские) хозяйства ³⁾	2,6	3,7	8,2	9,3	10,4	9,1	7,6
Продукция животноводства							
Хозяйства всех категорий	100	100	100	100	100	100	100
<i>в том числе:</i>							
сельскохозяйственные организации	43,6	40,1	64,8	65,6	68,1	72,3	73,0
хозяйства населения	53,6	54,1	29,2	29,3	26,8	23,5	23,5
крестьянские (фермерские) хозяйства ³⁾	2,8	5,8	6,0	5,1	5,1	4,2	3,5

¹⁾ Данные пересчитаны с учетом итогов Всероссийской сельскохозяйственной переписи 2016 года.

²⁾ Данные предварительные.

³⁾ Включая индивидуальных предпринимателей.

**ИНДЕКСЫ ПРОИЗВОДСТВА ПРОДУКЦИИ СЕЛЬСКОГО ХОЗЯЙСТВА
ПО КАТЕГОРИЯМ ХОЗЯЙСТВ**

в сопоставимых ценах; в процентах к предыдущему году

	2005	2010 ¹⁾	2015 ¹⁾	2016 ¹⁾	2017 ¹⁾	2018	2019 ²⁾
Хозяйства всех категорий							
Продукция сельского хозяйства	93,3	89,9	95,4	99,3	101,9	106,1	103,8
<i>в том числе:</i>							
растениеводство	85,3	89,2	103,7	86,6	95,6	111,5	114,3
животноводство	99,8	90,3	90,3	109,2	105,7	103,3	97,9
Сельскохозяйственные организации							
Продукция сельского хозяйства	95,1	84,6	96,1	109,2	110,8	107,5	107,5
<i>в том числе:</i>							
растениеводство	78,5	77,6	104,0	94,0	110,9	104,0	125,9
животноводство	104,2	87,7	93,6	116,1	110,7	108,8	100,8
Хозяйства населения							
Продукция сельского хозяйства	92,3	92,8	93,3	86,7	88,0	106,3	99,4
<i>в том числе:</i>							
растениеводство	87,7	95,9	102,3	78,9	80,1	123,3	107,0
животноводство	96,8	90,7	82,7	97,9	95,8	92,4	91,5
Крестьянские (фермерские) хозяйства³⁾							
Продукция сельского хозяйства	96,4	93,4	103,5	97,2	101,5	93,2	88,4
<i>в том числе:</i>							
растениеводство	90,4	70,3	115,2	103,2	104,0	98,5	91,4
животноводство	101,4	106,5	94,7	90,8	98,6	87,5	84,7

¹⁾ Данные пересчитаны с учетом итогов Всероссийской сельскохозяйственной переписи 2016 года.

²⁾ Данные предварительные.

³⁾ Включая индивидуальных предпринимателей.

**ОСНОВНЫЕ ПОКАЗАТЕЛИ ПРОИЗВОДСТВЕННОЙ ДЕЯТЕЛЬНОСТИ
СЕЛЬСКОХОЗЯЙСТВЕННЫХ ОРГАНИЗАЦИЙ**

	1995	2005	2010	2015	2016	2017	2018	2019
Посевная площадь, тыс. га	966,9	478,3	391,7	314,8	315,5	312,8	324,8	318,0
<i>в том числе:</i>								
зерновых и зернобобовых культур	378,1	89,5	73,5	85,6	93,7	93,4	98,0	103,4
технических культур	26,0	8,8	12,0	9,4	13,7	11,3	12,5	13,9
картофеля	4,5	0,5	0,8	1,7	1,0	0,9	0,9	0,9
овощей (открытого грунта)	0,7	0,3	0,4	0,4	0,3	0,2	0,2	0,1
Поголовье скота (на конец года), тыс. голов								
крупного рогатого скота	373,6	133,0	104,0	73,5	78,2	85,5	92,6	105,3
<i>в том числе коров</i>	152,9	65,0	50,6	32,4	35,1	40,2	42,0	49,0
свиней	106,9	42,6	63,5	220,3	282,2	297,5	303,4	314,8
овец и коз	0,5	0,3	2,3	2,6	2,8	3,4	3,2	4,6
Производство основных видов сельскохозяйственной продукции, тыс. т								
зерно (в весе после доработки)	362,6	115,4	70,9	196,6	193,6	205,0	240,9	280,7
льноволокно	10,3	3,9	0,5	3,3	4,6	3,4	2,6	3,0
картофель	43,5	4,3	9,7	34,8	16,3	24,2	17,1	16,6
овощи	8,6	6,9	5,2	10,4	8,8	10,3	9,7	19,6
скот и птица на убой (в живом весе)	46,0	15,0	20,6	51,0	57,7	70,5	74,6	77,9
молоко	297,1	166,9	151,3	124,9	124,4	121,1	114,8	111,3
шерсть (в физическом весе), т	1	1	2	3	2	2	3	0,0
яйца, млн шт.	168,1	135,0	142,9	119,5	122,2	137,1	218,4	255,2
мед товарный, т	...	11	6	10	8	8	3	2

**ПРОИЗВОДСТВО ОСНОВНЫХ ВИДОВ СЕЛЬСКОХОЗЯЙСТВЕННОЙ ПРОДУКЦИИ
КРЕСТЬЯНСКИМИ (ФЕРМЕРСКИМИ) ХОЗЯЙСТВАМИ¹⁾**

ТЫСЯЧ ТОНН

	2005	2010 ²⁾	2015 ²⁾	2016 ²⁾	2017 ²⁾	2018	2019
Зерно (в весе после доработки)	14,8	11,6	37,9	35,6	34,4	35,0	33,9
Льноволокно	0,7	0,3	0,4	0,5	1,1	0,7	0,6
Картофель	3,9	5,8	21,1	17,6	21,7	19,4	15,8
Овощи	0,5	1,1	4,1	4,2	5,8	5,7	5,1
Скот и птица на убой							
в живом весе	1,2	2,6	1,9	1,6	1,9	1,7	1,4
в убойном весе	0,7	1,7	1,1	1,0	1,1	1,0	0,8
Молоко	16,2	23,9	26,7	23,9	23,1	19,9	17,5
Яйца, млн шт.	1,1	0,5	0,5	0,8	0,6	0,5	0,3
Шерсть (в физическом весе), центнеров	17	42	68	59	61	41	20
Мед товарный, т	5	3	5	15	17	9	9

¹⁾ Включая индивидуальных предпринимателей; на основании данных выборочного обследования крестьянских (фермерских) хозяйств и индивидуальных предпринимателей.

²⁾ Данные пересчитаны с учетом итогов Всероссийской сельскохозяйственной переписи 2016 года.

**ПРОИЗВОДСТВО ОСНОВНЫХ ВИДОВ СЕЛЬСКОХОЗЯЙСТВЕННОЙ ПРОДУКЦИИ
ХОЗЯЙСТВАМИ НАСЕЛЕНИЯ¹⁾**

ТЫСЯЧ ТОНН

	2005	2010 ²⁾	2015 ²⁾	2016 ²⁾	2017 ²⁾	2018	2019
Зерно (в весе после доработки)	7,3	3,7	4,4	4,4	3,9	2,6	4,0
Картофель	230,6	134,0	126,6	99,3	92,9	92,1	102,4
Овощи	63,7	51,6	42,3	38,1	34,4	36,7	40,2
Плоды и ягоды	28,5	23,4	28,7	19,0	9,2	19,8	19,0
Скот и птица на убой (в убойном весе)	19,0	17,0	8,0	8,1	7,6	7,1	6,5
Молоко	189,0	117,4	53,3	46,1	41,3	37,6	34,3
Яйца, млн шт.	107,5	84,8	65,2	63,8	63,4	60,6	59,2
Шерсть (в физическом весе), т	28	25	23	25	22	18	16
Мед товарный, т	778	669	657	693	929	768	785

¹⁾ На основании данных выборочного обследования личных подсобных и других индивидуальных хозяйств граждан.

²⁾ Данные пересчитаны с учетом итогов Всероссийской сельскохозяйственной переписи 2016 года.

ЗЕМЛИ В ЛИЧНОМ ПОЛЬЗОВАНИИ ГРАЖДАН¹⁾

	на конец года							
	1995	2005	2010	2015	2016	2017	2018	2019
Личные подсобные хозяйства и служебные наделы граждан								
Число семей, тыс.	185,5	167,3	174,2	181,5	182,3	182,7	183,0	183,2
Площадь, тыс. га	151,0	114,2	125,7	126,5	126,9	127,1	128,4	128,4
В среднем на 1 семью, соток	81,4	68,3	72,2	69,7	69,6	67,0	70,2	70,1
Коллективные и индивидуальные сады								
Число семей, тыс.	135,3	113,4	110,8	111,1	111,5	111,8	112,0	112,2
Площадь, тыс. га	15,0	14,4	15,2	16,6	16,7	16,7	16,7	16,7
В среднем на 1 семью, соток	11,1	12,7	13,7	14,9	15,0	14,9	14,9	14,9
Коллективные и индивидуальные огороды								
Число семей, тыс.	33,9	15,2	15,1	15,3	15,3	15,5	15,5	15,5
Площадь, тыс. га	4,9	1,6	1,2	1,2	1,2	1,2	1,2	1,2
В среднем на 1 семью, соток	14,5	10,6	7,9	7,8	7,8	7,8	7,8	7,8

¹⁾ По данным Управления Росреестра по Смоленской области.

РЕАЛИЗАЦИЯ ОСНОВНЫХ ПРОДУКТОВ СЕЛЬСКОГО ХОЗЯЙСТВА

Годы	ТЫСЯЧ ТОНН					
	Зерно	Картофель	Овощи	Скот и птица (в живом весе)	Молоко	Яйца, млн шт.
Хозяйства всех категорий						
2005	34,6	12,6	7,0	25,6	208,9	131,9
2010 ¹⁾	29,7	16,9	7,1	28,7	197,6	137,4
2015 ¹⁾	110,4	34,0	14,6	56,2	159,0	128,6
2016 ¹⁾	120,8	22,3	10,1	62,7	156,0	129,9
2017 ¹⁾	130,1	30,8	12,4	75,8	149,0	145,1
2018	120,0	18,8	12,0	79,5	142,5	224,6
2019	142,2	26,3	22,6	82,1	137,9	261,0
Сельскохозяйственные организации						
2005	33,6	1,8	5,6	19,6	155,5	127,5
2010 ¹⁾	27,5	7,0	5,6	22,4	124,4	129,0
2015 ¹⁾	100,5	19,8	11,4	52,5	111,2	120,2
2016 ¹⁾	111,3	9,1	6,9	59,3	113,0	121,6
2017 ¹⁾	123,3	17,9	8,8	71,9	109,3	137,2
2018	111,0	9,1	9,2	76,0	105,4	217,0
2019	136,4	17,2	20,0	79,1	104,5	254,1

¹⁾ Данные пересчитаны с учетом итогов Всероссийской сельскохозяйственной переписи 2016 года.

ПАРК ОСНОВНЫХ ВИДОВ ТЕХНИКИ В СЕЛЬСКОХОЗЯЙСТВЕННЫХ ОРГАНИЗАЦИЯХ¹⁾

	на конец года; штук							
	1995	2005	2010	2015	2016	2017	2018	2019
Тракторы ²⁾	15122	5505	3269	1998	1746	1664	1547	1477
Плуги	4303	1538	851	510	420	392	350	347
Культиваторы	3370	971	587	386	342	299	270	250
Машины для посева	2536	813	456	305	277	259	243	234
Комбайны:								
зерноуборочные	2616	824	416	268	254	277	280	262
кормоуборочные	815	317	200	142	120	112	105	94
картофелеуборочные	611	85	33	27	17	14	13	10
льноуборочные	813	172	45	16	17	13	9	8
Косилки	2573	1225	761	432	381	356	320	290
Пресс-подборщики	1485	792	459	278	245	214	190	178
Жатки валковые	194	28	21	17	17	46	49	55
Разбрасыватели твердых минеральных удобрений	1597	296	183	118	108	106	97	98
Машины для внесения в почву органических удобрений:								
твердых	1692	326	180	96	89	82	68	62
жидких	343	67	35	20	17	16	15	11
Опрыскиватели и опыливатели тракторные	541	114	85	80	78	88	93	88
Доильные установки и агрегаты	2255	839	552	382	321	303	260	244

¹⁾ С 2010 г. - без микропредприятий.

²⁾ Включая тракторы, на которых смонтированы землеройные, мелиоративные и другие машины.

СПИСАНИЕ ТЕХНИКИ В СЕЛЬСКОХОЗЯЙСТВЕННЫХ ОРГАНИЗАЦИЯХ¹⁾

	в процентах к наличию на начало года							
	1995	2005	2010	2015	2016	2017	2018	2019
Тракторы ²⁾	15	7	6	3	4	3	6	3
Комбайны:								
зерноуборочные	17	12	12	7	6	4	3	3
кормоуборочные	16	12	9	5	6	3	6	6
льноуборочные	21	18	21	6	13	-	25	13
картофелеуборочные	22	22	9	4	-	12	20	9
Жатки валковые	41	12	16	23	-	6	7	2
Доильные установки и агрегаты	19	9	4	7	3	1	7	4

¹⁾ С 2010 г. - без микропредприятий.

²⁾ Включая тракторы, на которых смонтированы землеройные, мелиоративные и другие машины.

**ОБЕСПЕЧЕННОСТЬ СЕЛЬСКОХОЗЯЙСТВЕННЫХ ОРГАНИЗАЦИЙ
ТРАКТОРАМИ И КОМБАЙНАМИ¹⁾**

на конец года

	1995	2005	2010	2015	2016	2017	2018	2019
Приходится тракторов на 1000 га пашни, шт.	11	5	4	2	2	2	2	2
Нагрузка пашни на один трактор, га	88	220	277	436	498	520	557	586
Приходится комбайнов на 1000 га посевов (посадки) соответствующих культур, шт.:								
зерноуборочных	7	9	6	4	3	4	4	3
картофелеуборочных	137	219	78	37	44	37	30	25
льноуборочных	35	20	53	7	7	6	12	16
Приходится посевов (посадки) соответствующих культур на один комбайн, га:								
зерноуборочный	145	108	156	269	290	264	278	314
картофелеуборочный	7	5	13	27	23	27	33	39
льноуборочный	28	50	19	138	139	176	83	64
Приходится на 100 тракторов, шт.:								
плугов	32	32	30	29	28	27	26	26
культиваторов	25	20	21	22	22	20	20	19
сеялок	19	17	15	15	16	15	14	14
грабель	9	11	12	12	11	11	10	11
косилок	19	25	27	25	25	24	23	22

¹⁾ С 2010 г. - без микропредприятий.

**ВНЕСЕНИЕ МИНЕРАЛЬНЫХ УДОБРЕНИЙ ПОД ПОСЕВЫ
В СЕЛЬСКОХОЗЯЙСТВЕННЫХ ОРГАНИЗАЦИЯХ¹⁾**

	1995	2005	2010	2015	2016	2017	2018	2019
Внесено минеральных удобрений (в пересчете на 100% питательных веществ)								
всего, тыс. т	12,8	4,7	4,6	4,4	7,1	7,8	11,4	11,9
на один гектар посева, кг:								
всей посевной площади	14	9	13	18	31	35	47	49
<i>из нее:</i>								
зерновых и зернобобовых культур (без кукурузы)	20	24	22	40	48	46	67	76
льна-долгунца	22	35	41	21	14	8	8	25
овощных культур	73	139	114	23	123	121	230	808
картофеля	36	104	175	292	652	422	346	415
кормовых культур	8	5	8	7	20	28	35	33
Удельный вес площади с внесенными минеральными удобрениями во всей посевной площади, процентов	20	18	24	29	36	40	48	53

¹⁾ С 2010 г. - без микропредприятий.

**ВНЕСЕНИЕ ОРГАНИЧЕСКИХ УДОБРЕНИЙ ПОД ПОСЕВЫ
В СЕЛЬСКОХОЗЯЙСТВЕННЫХ ОРГАНИЗАЦИЯХ¹⁾**

	1995	2005	2010	2015	2016	2017	2018	2019
Внесено органических удобрений								
всего, тыс. т	2043,3	482,3	644,0	481,1	413,5	400,0	382,6	543,4
на один гектар посева, кг:								
всей посевной площади	2,1	1,0	2,0	2,0	1,8	1,8	1,6	2,3
<i>из нее:</i>								
зерновых и зернобобовых культур (без кукурузы)	3,3	3,1	4,7	2,8	2,0	2,1	1,6	2,0
овощных культур	44,2	29,3	37,1	41,4	81,6	64,2	54,0	-
картофеля	77,9	40,4	26,0	3,3	2,6	4,4	2,8	2,6
кормовых культур	0,8	0,5	1,1	1,7	1,8	1,7	1,5	2,4
Удельный вес площади с внесенными органическими удобрениями во всей посевной площади, процентов	5	3	5	9	7	8	6	9

¹⁾ С 2010 г. - без микропредприятий.

РАСТЕНИЕВОДСТВО
ПОСЕВНЫЕ ПЛОЩАДИ СЕЛЬСКОХОЗЯЙСТВЕННЫХ КУЛЬТУР
ПО КАТЕГОРИЯМ ХОЗЯЙСТВ

тысяч гектаров

Годы	Вся посевная площадь	в том числе под посевами			
		зерновых и зернобобовых культур	технических культур	картофеля и овоще-бахчевых культур	кормовых культур
Хозяйства всех категорий					
2005	547,4	104,3	10,0	28,2	404,8
2010 ¹⁾	451,7	87,3	13,3	18,4	332,7
2015 ¹⁾	392,3	108,0	11,2	14,8	258,3
2016 ¹⁾	392,7	117,1	17,5	13,1	245,0
2017 ¹⁾	392,4	115,9	16,1	12,3	248,2
2018	404,6	120,2	17,5	12,0	254,9
2019	396,8	124,7	18,3	11,2	242,6
Сельскохозяйственные организации					
2005	478,3	89,5	8,8	0,8	379,2
2010 ¹⁾	391,7	73,5	12,0	1,2	305,0
2015 ¹⁾	314,8	85,6	9,4	2,1	217,6
2016 ¹⁾	315,5	93,7	13,7	1,3	206,8
2017 ¹⁾	312,8	93,4	11,3	1,1	206,9
2018	324,8	98,0	12,5	1,1	213,2
2019	318,0	103,4	13,9	1,0	199,7
Хозяйства населения					
2005	36,2	3,3	-	26,9	6,0
2010 ¹⁾	23,4	2,7	-	16,6	4,0
2015 ¹⁾	15,8	2,7	-	11,2	1,9
2016 ¹⁾	14,7	2,7	-	10,3	1,6
2017 ¹⁾	14,0	2,7	-	9,8	1,5
2018	13,7	2,6	-	9,7	1,4
2019	13,4	2,7	-	9,3	1,4
Крестьянские (фермерские) хозяйства²⁾					
2005	32,9	11,5	1,2	0,5	19,6
2010 ¹⁾	36,7	11,1	1,3	0,6	23,7
2015 ¹⁾	61,7	19,7	1,8	1,5	38,8
2016 ¹⁾	62,5	20,7	3,8	1,4	36,6
2017 ¹⁾	65,7	19,8	4,8	1,3	39,7
2018	66,0	19,6	5,0	1,2	40,3
2019	65,5	18,7	4,5	0,9	41,4

¹⁾ Данные пересчитаны с учетом итогов Всероссийской сельскохозяйственной переписи 2016 года.

²⁾ Включая индивидуальных предпринимателей.

**ПОСЕВНЫЕ ПЛОЩАДИ СЕЛЬСКОХОЗЯЙСТВЕННЫХ КУЛЬТУР
В ХОЗЯЙСТВАХ ВСЕХ КАТЕГОРИЙ**

	тысяч гектаров						
	2005	2010 ¹⁾	2015 ¹⁾	2016 ¹⁾	2017 ¹⁾	2018	2019
Вся посевная площадь	547,4	451,7	392,3	392,7	392,4	404,6	396,8
Зерновые и зернобобовые культуры	104,3	87,3	108,0	117,1	115,9	120,2	124,7
<i>в том числе:</i>							
озимые зерновые культуры	28,5	20,3	32,8	38,7	36,0	44,3	43,9
<i>из них:</i>							
пшеница ²⁾	6,6	6,8	20,1	25,3	25,8	37,6	39,0
рожь	22,0	9,1	5,4	6,1	4,2	2,3	1,7
тритикале	-	4,5	7,2	7,4	6,0	4,4	3,2
яровые зерновые и зернобобовые культуры	75,8	66,9	75,2	78,4	79,9	75,9	80,8
<i>из них:</i>							
пшеница	13,0	11,6	16,2	20,7	18,9	16,2	13,3
тритикале	-	0,0	0,2	0,4	0,1	0,1	0,2
ячмень	5,9	5,6	11,9	11,1	10,9	13,4	21,8
овес	52,8	44,8	40,3	37,8	35,8	34,5	35,6
гречиха	0,9	2,1	0,9	2,0	6,3	4,1	3,4
зернобобовые	3,1	2,9	5,6	6,0	7,9	7,3	6,5
Технические культуры	10,0	13,3	11,2	17,5	16,1	17,5	18,3
<i>из них</i> лен-долгунец	9,7	1,6	3,9	5,0	5,1	4,1	4,8
Картофель и овощебахчевые культуры	28,2	18,4	14,8	13,1	12,3	12,0	11,2
<i>в том числе:</i>							
картофель	24,4	15,5	12,3	10,8	10,1	9,8	9,3
овощи открытого грунта, включая закрытый грунт в хозяйствах населения	3,8	2,9	2,5	2,2	2,2	2,2	1,9
Кормовые культуры	404,8	332,7	258,3	245,0	248,2	254,9	242,6
<i>в том числе:</i>							
многолетние травы (укосная площадь посева прошлых лет и беспокровные посеvy текущего года)	364,7	278,8	208,7	197,7	195,9	203,8	202,8
однолетние травы	25,4	42,6	38,0	35,4	38,2	37,6	27,7
кукуруза на корм	0,0	2,8	5,9	6,9	9,4	10,8	10,0
кормовые корнеплоды (включая сахарную свеклу на корм скоту)	0,4	0,2	0,1	0,1	0,0	0,0	0,1
культуры кормовые на силос (без кукурузы)	14,2	8,2	5,6	4,9	4,7	2,7	2,0
Площадь чистых паров	9,1	3,3	4,6	2,6	11,4	19,3	3,6

¹⁾ Данные пересчитаны с учетом итогов Всероссийской сельскохозяйственной переписи 2016 года.

²⁾ 2005 г. - с учетом тритикале.

**ВАЛОВОЙ СБОР И УРОЖАЙНОСТЬ
ОСНОВНЫХ СЕЛЬСКОХОЗЯЙСТВЕННЫХ КУЛЬТУР
В ХОЗЯЙСТВАХ ВСЕХ КАТЕГОРИЙ**

	2005	2010 ¹⁾	2015 ¹⁾	2016 ¹⁾	2017 ¹⁾	2018	2019
Валовой сбор, тысяч тонн							
Зерно (в весе после доработки)	137,6	86,2	239,0	233,5	243,4	278,4	318,6
Льноволокно	4,6	0,8	3,8	5,1	4,5	3,3	3,6
Картофель	238,8	149,5	182,4	133,2	138,7	128,6	134,8
Овощи	71,1	57,9	56,8	51,1	50,4	52,1	64,9
Урожайность, центнеров с 1 гектара убранной площади							
Зерновые и зернобобовые культуры (в весе после доработки)	13,9	12,2	22,2	20,5	21,6	23,9	25,9
Лен-долгунец (волокно)	5,2	6,1	9,7	10,3	8,9	10,2	9,2
Картофель	98,0	97,4	147,9	124,0	137,5	131,2	146,2
Овощи открытого грунта ²⁾	179,5	207,8	214,6	213,7	206,6	223,8	255,2

¹⁾ Данные пересчитаны с учетом итогов Всероссийской сельскохозяйственной переписи 2016 года.

²⁾ Включая овощи закрытого грунта в хозяйствах населения.

**СТРУКТУРА ПРОИЗВОДСТВА ОСНОВНЫХ ВИДОВ
СЕЛЬСКОХОЗЯЙСТВЕННОЙ ПРОДУКЦИИ ПО КАТЕГОРИЯМ ХОЗЯЙСТВ**
в процентах

Зерно (в весе после доработки)

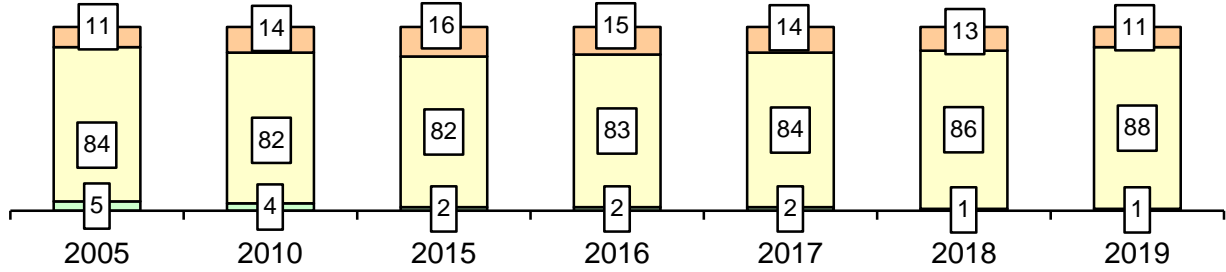

Льноволокно

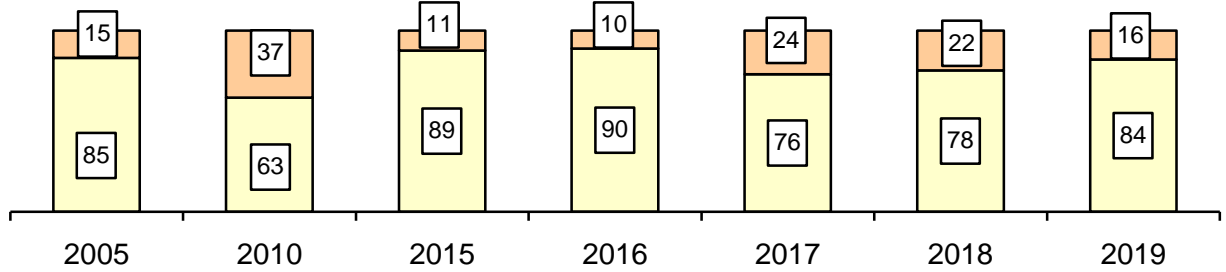

Картофель

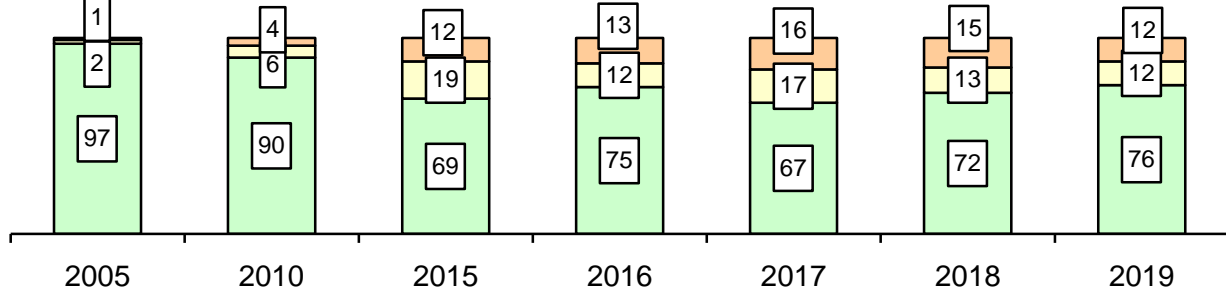

Овощи

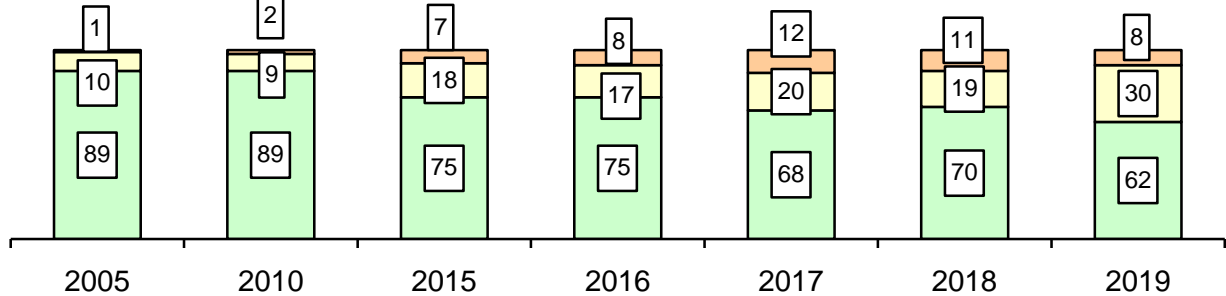

■ Крестьянские (фермерские) хозяйства, включая индивидуальных предпринимателей
■ Сельскохозяйственные организации
■ Хозяйства населения

ЖИВОТНОВОДСТВО**ПОГОЛОВЬЕ СКОТА В ХОЗЯЙСТВАХ ВСЕХ КАТЕГОРИЙ**

Годы	Крупный рогатый скот	в том числе коровы	Свиньи	на 1 января; тысяч голов		
				Овцы и козы	Лошади	
2006	185,4	109,4	90,5	31,6	5,6	
2011 ¹⁾	137,1	75,7	87,1	35,2	2,4	
2016 ¹⁾	96,1	47,0	233,4	32,1	1,2	
2017 ¹⁾	100,1	48,7	295,6	31,1	1,2	
2018 ¹⁾	106,0	53,4	310,2	28,2	1,1	
2019	111,7	53,8	314,5	24,9	1,0	
2020	123,1	60,0	324,5	24,9	0,9	

¹⁾ Данные пересчитаны с учетом итогов Всероссийской сельскохозяйственной переписи 2016 года.

**ПОГОЛОВЬЕ СКОТА ПО КАТЕГОРИЯМ ХОЗЯЙСТВ
НА 1 ЯНВАРЯ 2020 ГОДА**

	Крупный рогатый скот	в том числе коровы	Свиньи	тысяч голов		
				Овцы и козы	Лошади	
Хозяйства всех категорий	123,1	60,0	324,5	24,9	0,9	
<i>в том числе:</i>						
сельскохозяйствен- ные организации	105,3	49,0	314,8	4,6	0,4	
хозяйства населения	8,2	6,1	9,1	16,5	0,4	
крестьянские (фер- мерские) хозяйства ¹⁾	9,7	4,9	0,5	3,7	0,1	

¹⁾ Включая индивидуальных предпринимателей.

ПОГОЛОВЬЕ ПТИЦЫ, КРОЛИКОВ, ЧИСЛО ПЧЕЛОСЕМЕЙ

на 1 января

	2006	2011 ¹⁾	2016 ¹⁾	2017 ¹⁾	2018 ¹⁾	2019	2020
Птица, тыс. голов							
хозяйства всех категорий	1739,4	1460,7	1062,5	1178,2	1401,7	1504,0	1563,2
сельскохозяйственные организации	700,0	726,0	486,7	602,7	844,1	972,9	1063,2
хозяйства населения	1031,8	730,2	569,8	566,4	545,6	519,7	493,2
крестьянские (фермерские) хозяйства ²⁾	7,6	4,5	6,0	9,1	12,0	11,4	6,8
Кролики, тыс. голов							
хозяйства всех категорий	14,0	27,0	88,5	139,6	174,8	192,0	198,2
сельскохозяйственные организации	-	0,2	60,6	119,1	155,2	173,5	181,4
хозяйства населения	13,9	26,7	27,6	20,2	19,3	18,3	16,6
крестьянские (фермерские) хозяйства ²⁾	0,1	0,1	0,3	0,3	0,3	0,2	0,2
Пчелосемьи, тыс. шт.							
хозяйства всех категорий	63,7	71,6	64,2	68,1	65,7	63,8	56,5
сельскохозяйственные организации	0,9	0,9	0,8	0,8	0,7	0,6	0,6
хозяйства населения	62,4	70,4	63,0	66,3	64,0	62,3	55,1
крестьянские (фермерские) хозяйства ²⁾	0,4	0,3	0,4	1,0	1,0	0,9	0,8

¹⁾ Данные пересчитаны с учетом итогов Всероссийской сельскохозяйственной переписи 2016 года.

²⁾ Включая индивидуальных предпринимателей.

**ПРОИЗВОДСТВО ОСНОВНЫХ ПРОДУКТОВ ЖИВОТНОВОДСТВА
В ХОЗЯЙСТВАХ ВСЕХ КАТЕГОРИЙ**

	2005	2010 ¹⁾	2015 ¹⁾	2016 ¹⁾	2017 ¹⁾	2018	2019
Скот и птица на убой, тыс. т							
в живом весе	47,5	49,3	65,2	71,5	84,0	87,1	89,1
в убойном весе	28,8	33,2	48,7	54,3	64,2	69,8	71,6
Молоко, тыс. т	372,1	292,6	204,9	194,4	185,5	172,2	163,0
Яйца, млн шт.	243,6	228,3	185,3	186,8	201,1	279,5	314,7
Шерсть (в физическом весе), т	31	32	32	33	30	25	18
Мед товарный, т	794	678	672	716	954	780	796

¹⁾ Данные пересчитаны с учетом итогов Всероссийской сельскохозяйственной переписи 2016 года.

**ПРОИЗВОДСТВО СКОТА И ПТИЦЫ НА УБОЙ ПО ОТДЕЛЬНЫМ ВИДАМ
В ХОЗЯЙСТВАХ ВСЕХ КАТЕГОРИЙ**

в убойном весе; тысяч тонн

Годы	Скот и птица на убой	в том числе			
		крупный рогатый скот	свиньи	овцы и козы	птица
2005	28,8	14,6	10,6	0,6	2,8
2010 ¹⁾	33,2	13,5	16,3	0,6	2,6
2015 ¹⁾	48,7	8,7	37,7	0,4	1,5
2016 ¹⁾	54,3	7,8	44,1	0,4	1,4
2017 ¹⁾	64,2	8,2	53,4	0,4	1,3
2018	69,8	7,8	59,2	0,4	1,4
2019	71,6	8,1	60,7	0,3	1,3

¹⁾ Данные пересчитаны с учетом итогов Всероссийской сельскохозяйственной переписи 2016 года.

ПРОДУКТИВНОСТЬ СКОТА И ПТИЦЫ В ХОЗЯЙСТВАХ ВСЕХ КАТЕГОРИЙ

килограммов

	2005	2010	2015	2016	2017	2018	2019
Надой молока на одну корову	3167	4004	4574	4682	4651	4609	4642
Средняя годовая яйценоскость кур-несушек в сельскохозяйственных организациях ¹⁾ , шт.	256	312	305	305	284	300	286
Средний годовой настриг шерсти с одной овцы (в физическом весе)	1,1	1,3	1,3	1,3	1,3	1,3	1,1
Продукция выращивания скота (приплод, прирост, привес) в расчете на одну голову ¹⁾ :							
крупного рогатого скота	82	99	112	124	189	203	162
свиней	66	174	203	235	211	212	211

¹⁾ С 2010 г. - без субъектов малого предпринимательства.

РАСХОД КОРМОВ В ЖИВОТНОВОДСТВЕ В ХОЗЯЙСТВАХ ВСЕХ КАТЕГОРИЙ

	2005	2010	2015	2016	2017	2018	2019
Все корма в пересчете на кормовые единицы, тыс. т	830	610	561	614	657	688	709
в том числе:							
концентрированные корма	295	224	271	310	337	364	356
Расход кормов в расчете на одну голову условного скота ¹⁾ , ц кормовых единиц	33,4	35,1	31,5	31,5	31,1	30,4	30,3

¹⁾ Условное поголовье скота используется для определения общего поголовья всех видов сельскохозяйственных животных. В качестве условной единицы принята голова взрослого крупного рогатого скота.

**СТРУКТУРА ПРОИЗВОДСТВА ОСНОВНЫХ ПРОДУКТОВ
ЖИВОТНОВОДСТВА ПО КАТЕГОРИЯМ ХОЗЯЙСТВ**

в процентах

Скот и птица на убой (в живом весе)

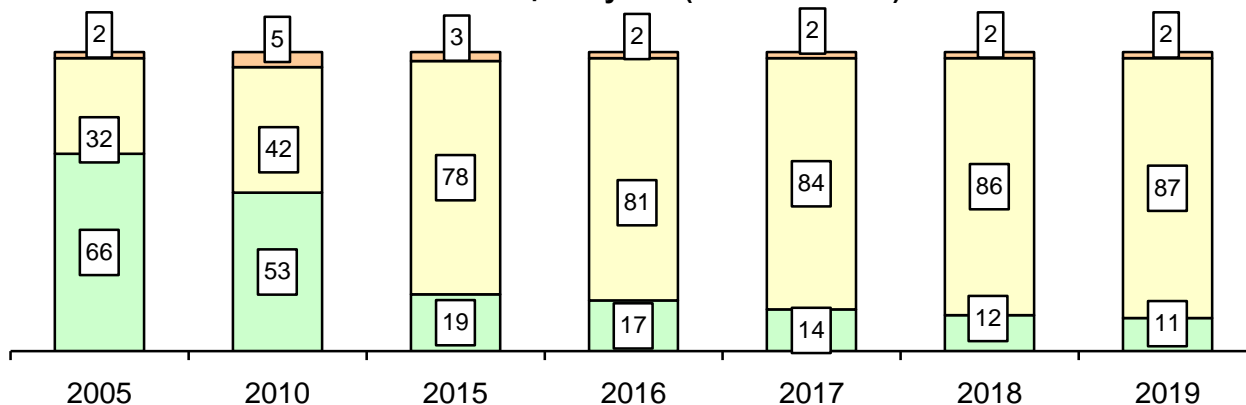

Молоко

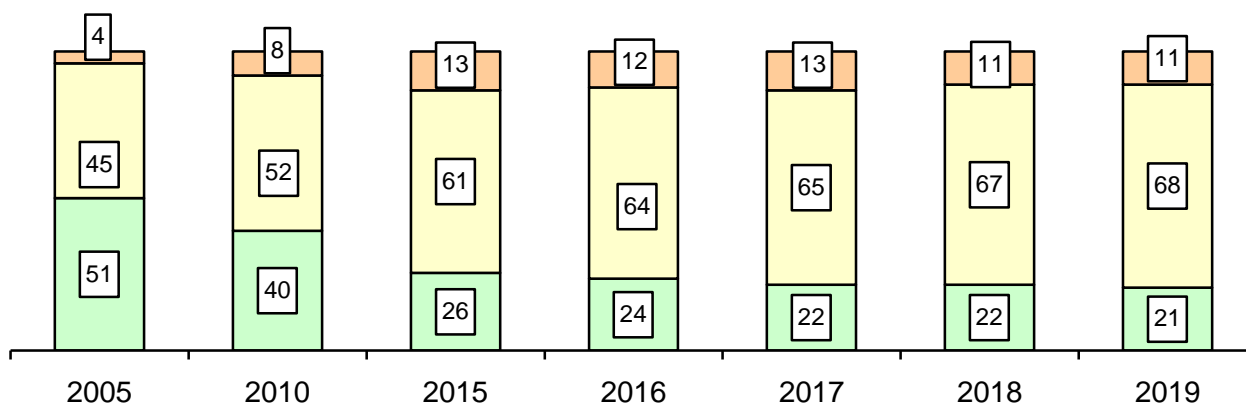

Яйца

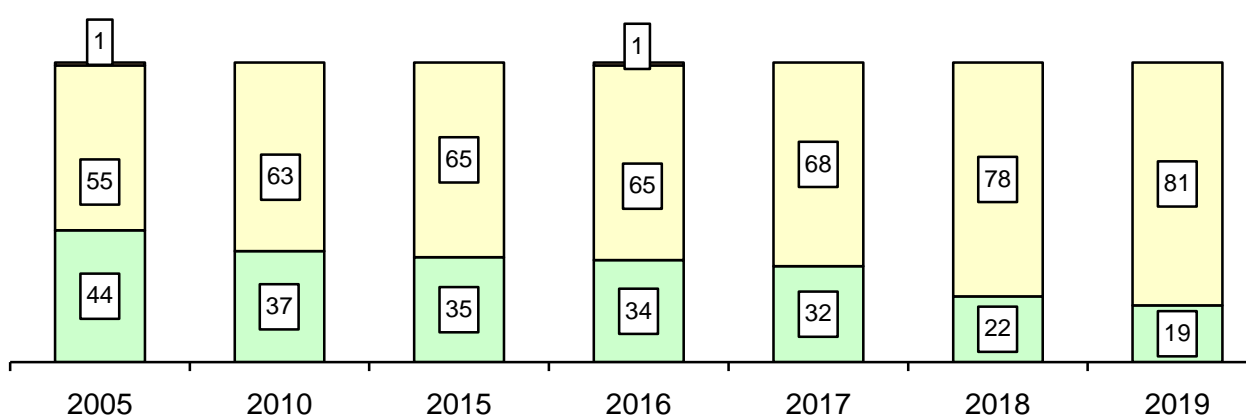

■ Крестьянские (фермерские) хозяйства, включая индивидуальных предпринимателей
■ Сельскохозяйственные организации
■ Хозяйства населения

**СТРУКТУРА ПРОИЗВОДСТВА СКОТА И ПТИЦЫ НА УБОЙ (В УБОЙНОМ ВЕСЕ)
ПО ОТДЕЛЬНЫМ ВИДАМ В ХОЗЯЙСТВАХ ВСЕХ КАТЕГОРИЙ**

в процентах от общего производства

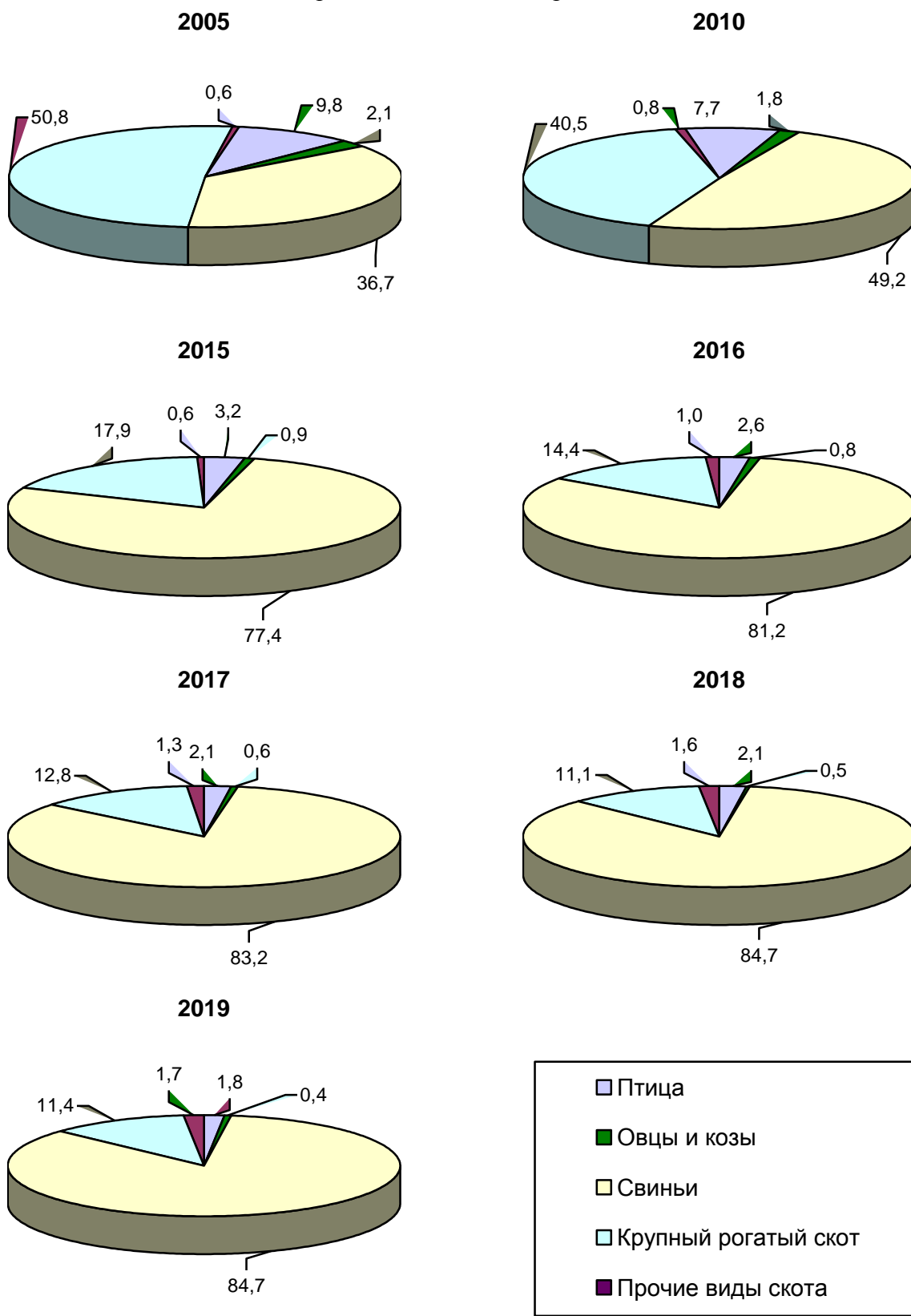

СТРОИТЕЛЬСТВО

Строительная и монтажная организация – производственное предприятие, зарегистрированное и отнесенное в зависимости от характера основного вида деятельности к одной из группировок раздела F Общероссийского классификатора видов экономической деятельности. Основная деятельность строительных и монтажных организаций заключается в возведении строительных объектов различного назначения, а также осуществлении работ по их реконструкции, модернизации и ремонту.

К строительным организациям относятся все общестроительные и специализированные организации, включая ремонтно-строительные организации, тресты (управления) механизации и домостроительные комбинаты, буровые организации, зарегистрированные кодом ОКВЭД (с 2017 г. – ОКВЭД2), входящим в раздел F "Строительство".

В число строительных организаций включаются юридические лица всех форм собственности, филиалы, структурные подразделения, субъекты малого предпринимательства, выполнявшие работы по договорам строительного подряда и (или) государственным контрактам, заключаемым с заказчиком.

Объем работ, выполненных по виду экономической деятельности "Строительство" – это строительные работы, выполненные организациями собственными силами на основании договоров и (или) контрактов, заключаемых с заказчиками, а также работы, выполненные хозяйственным способом организациями и населением. В стоимость этих работ включаются работы по строительству новых объектов, капитальному и текущему ремонту, реконструкции жилых и нежилых зданий и инженерных сооружений.

Стоимостные показатели по строительству приведены в фактически действовавших ценах.

Индекс физического объема работ, выполненных по виду деятельности "Строительство" – относительный показатель, характеризующий изменение объема строительных работ в сравниваемых периодах в сопоставимых ценах.

Здания - строительные системы, состоящие из несущих и ограждающих или совмещенных (несущих и ограждающих) конструкций, образующие надземный замкнутый объем, предназначенный для проживания или пребывания людей в зависимости от функционального назначения и для выполнения различного вида производственных процессов.

Здания жилого назначения (жилые дома) - жилым зданием (домом) считается индивидуально-определенное здание, которое состоит из

комнат, а также помещений вспомогательного использования, предназначенных для удовлетворения гражданами бытовых и иных нужд, связанных с их проживанием в таком здании.

Общая площадь здания определяется как сумма площадей всех этажей здания (включая технические, мансардные, цокольные и подвальные), измеренных в пределах внутренних поверхностей наружных стен, а также площадей балконов и лоджий. Площади помещений определяются по их размерам, измеряемым между отделанными поверхностями стен и перегородок в уровне пола.

Общий строительный объем зданий определяется как сумма строительного объема выше отметки плюс минус 0,00 (надземная часть) и ниже этой отметки (подземная часть). Строительный объем надземной и подземной частей здания определяется в пределах ограничивающих поверхностей, проветриваемых подполий под зданиями, проектируемыми для строительства на вечномерзлых грунтах.

Общий строительный объем и площадь жилых зданий определяется в соответствии со СНиП 31-01-2003.

Общая площадь жилых помещений во введенных в эксплуатацию жилых и нежилых зданиях, жилых домах определяется как сумма площадей всех частей жилых помещений, включая площадь помещений вспомогательного использования, предназначенных для удовлетворения гражданами бытовых и иных нужд, связанных с их проживанием в жилом помещении, площадей лоджий, балконов, веранд, террас, подсчитываемых с соответствующими понижающими коэффициентами, а также жилых и подсобных помещений в построенных населением индивидуальных жилых домах. К помещениям вспомогательного использования относятся кухни, передние, холлы, внутриквартирные коридоры, ванные или душевые, туалеты, кладовые или хозяйственные встроенные шкафы. В домах-интернатах для престарелых и инвалидов, ветеранов, специальных домах для одиноких престарелых, детских домах к подсобным помещениям относятся столовые, буфеты, клубы, читальни, спортивные залы, приемные пункты бытового обслуживания и медицинского обслуживания.

В общую площадь введенных жилых домов не входит площадь вестибюлей, тамбуров, лестничных клеток, лифтовых холлов, общих коридоров, а также площадь в жилых домах, предназначенная для встроенно-пристроенных помещений. В индивидуальных жилых домах, построенных населением, площади лоджий, балконов, веранд и террас в общую площадь жилых помещений не включаются.

При исчислении общей площади жилых домов учитывается площадь по внутреннему периметру жилых комнат, вспомогательных по-

мещений внутри квартир (кухонь, коридоров, санитарных узлов, встроенных шкафов и т.п.), площадь закрытых летних помещений (лоджий, балконов, террас) в жилых домах.

Квартирой признается структурно обособленное помещение в многоквартирном доме, обеспечивающее возможность прямого доступа к помещениям общего пользования в таком доме и состоящее из одной или нескольких комнат, а также помещений вспомогательного использования, предназначенных для удовлетворения гражданами бытовых и иных нужд, связанных с их проживанием в таком обособленном помещении.

Число построенных квартир включает число квартир в законченных строительством жилых домах квартирного и гостиничного типов и общежитиях, квартиры в нежилых зданиях, а также в индивидуальных жилых домах.

При исчислении показателя "число построенных квартир" понятие "квартира" определяется как комната или ряд комнат (дом) с удобствами в здании постоянного типа, предназначенном для жилья. Квартира должна иметь отдельный выход на улицу или на общее пространство внутри здания (лестница, коридор и т.п.).

СТРОИТЕЛЬНАЯ ДЕЯТЕЛЬНОСТЬ
ОБЪЕМ РАБОТ, ВЫПОЛНЕННЫХ ПО ВИДУ ЭКОНОМИЧЕСКОЙ
ДЕЯТЕЛЬНОСТИ "СТРОИТЕЛЬСТВО"

Годы	Млн рублей (в фактически действовавших ценах)	В процентах к предыдущему году (в сопоставимых ценах)
2005	7214,4	95,2
2010	19341,4	107,2
2015	23570,1	89,8
2016	23923,6	94,9
2017	25175,6	102,8
2018	24446,5	90,6
2019	25642,8	90,8

ВВОД В ДЕЙСТВИЕ ЗДАНИЙ

	2005	2010	2015	2016	2017	2018	2019
Число зданий – всего, единиц	866	1138	2367	2500	1659	1646	1872
<i>в том числе:</i>							
жилого назначения	861	1089	2289	2407	1607	1522	1768
нежилого назначения	5	49	78	93	52	124	104
Общий строительный объем зданий - всего, тыс. м ³	1183,6	1894,7	4042,4	4302,8	2515,7	2517,9	3009,1
<i>в том числе:</i>							
жилого назначения	1158,9	1601,2	2303,0	2912,8	2268,4	1382,3	2084,3
нежилого назначения	24,7	293,5	1739,4	1390,1	247,3	1135,6	924,8
Общая площадь зданий - всего, тыс. м ²	302,7	453,6	773,9	860,0	628,7	585,4	726,1
<i>в том числе:</i>							
жилого назначения	289,5	404,4	558,7	726,2	588,5	404,7	587,7
нежилого назначения	13,2	49,2	215,2	133,8	40,2	180,7	138,4

**НАЛИЧИЕ ОСНОВНЫХ СТРОИТЕЛЬНЫХ МАШИН В ОРГАНИЗАЦИЯХ,
ОТНОСЯЩИХСЯ К ВИДУ ЭКОНОМИЧЕСКОЙ ДЕЯТЕЛЬНОСТИ
"СТРОИТЕЛЬСТВО"¹⁾**

на 1 января; единиц

	2011	2016	2017	2018	2019	2020
Экскаваторы самоходные одноковшовые ³⁾	102	47	60	52	39	39
Скреперы самоходные ⁴⁾	-	-	-	-	-	-
Краны на гусеничном ходу ⁵⁾	10	9	9	7	6	... ²⁾
Грейдеры самоходные ⁶⁾	70	45	40	49	49	46
Бульдозеры и бульдозеры с поворотным отвалом ⁷⁾	90	38	37	30	30	26
Краны на пневмоколесном ходу, включая краны на спецшасси ³⁾	9	4	... ²⁾	-
Краны башенные строительные ⁸⁾	15	9	10	... ²⁾	... ²⁾	... ²⁾
Автокраны ⁹⁾	63	32	35	26	22	19
Погрузчики одноковшовые самоходные ¹⁰⁾	57	24	24	34	41	46
Тракторы гусеничные ¹¹⁾	102	67	64	69	5	4
Катки дорожные самоходные ¹²⁾	101	39	40	57	61	61
Асфальтоукладчики ¹³⁾	35	16	15	17

¹⁾ Без субъектов малого предпринимательства.

²⁾ Данные не публикуются в целях обеспечения конфиденциальности первичных статистических данных, полученных от организаций, в соответствии с Федеральным законом от 29.11.2007 № 282-ФЗ "Об официальном статистическом учете и системе государственной статистики в Российской Федерации" (ст.4, п.5; ст.9, п.1).

³⁾ До 2019г. - экскаваторы одноковшовые.

⁴⁾ До 2019г. - скреперы.

⁵⁾ До 2019г. - краны на гусеничном ходу, включая экскаваторы-краны.

⁶⁾ До 2019г. - автогрейдеры.

⁷⁾ До 2019г. - бульдозеры на тракторах.

⁸⁾ До 2019г. - краны башенные.

⁹⁾ До 2019г. - краны на автомобильном ходу.

¹⁰⁾ До 2019г. - погрузчики одноковшовые.

¹¹⁾ До 2019г. - тракторы.

¹²⁾ До 2019г. - катки самоходные.

¹³⁾ Показатель не разрабатывается, согласно приказу Росстата №462 от 27.07.2018.

ЖИЛИЩНОЕ СТРОИТЕЛЬСТВО**ВВОД В ДЕЙСТВИЕ ЖИЛЫХ ДОМОВ**

тысяч квадратных метров общей площади

Годы	Всего введено организациями за счет всех источников финансирования	в том числе		Удельный вес в общем вводе жилых домов, построенных, процентов	
		жилищно-строительными кооперативами	населением за счет собственных и заемных средств	жилых домов жилищно-строительных кооперативов	жилых домов населения
1995	306,0	2,2	33,0	0,7	10,8
2005	269,6	-	96,9	-	36,0
2010	348,0	-	161,5	-	46,4
2015	513,5	-	319,0	-	62,1
2016	630,1	-	307,6	-	48,8
2017	484,4	-	219,9	-	45,4
2018	359,7	-	226,5	-	63,0
2019	426,8	-	256,2	-	60,0

ВВОД В ДЕЙСТВИЕ ЖИЛЫХ ДОМОВ В СЕЛЬСКОЙ МЕСТНОСТИ

тысяч квадратных метров общей площади

Годы	Введено в действие жилых домов, построенных за счет всех источников финансирования	в том числе населением за счет собственных и заемных средств
1995	75,2	7,4
2005	42,7	42,1
2010	56,5	50,3
2015	224,4 ¹⁾	188,0
2016	211,3	169,5
2017	202,7	124,4
2018	171,7 ¹⁾	144,9
2019	194,9	171,1

¹⁾ Без жилых помещений в нежилых зданиях.

ДИНАМИКА ВВОДА В ДЕЙСТВИЕ ЖИЛЫХ ДОМОВ

в процентах к предыдущему году



ВВОД В ДЕЙСТВИЕ ЖИЛЫХ ДОМОВ ОРГАНИЗАЦИЯМИ РАЗЛИЧНЫХ ФОРМ СОБСТВЕННОСТИ

	1995		2005		2010	
	всего, тыс. м ² об- щей пло- щади	удель- ный вес в общем объеме ввода, процен- тов	всего, тыс. м ² об- щей пло- щади	удель- ный вес в общем объеме ввода, процен- тов	всего, тыс. м ² об- щей пло- щади	удель- ный вес в общем объеме ввода, процен- тов
Введено в действие жилых домов - всего	306,0	100	269,6	100	348,0	100
<i>в том числе по формам собственности:</i>						
государственная	118,9	39	13,5	5	16,2	5
<i>из нее:</i>						
федеральная	114,5	38	13,0	5	16,2	5
собственность субъектов Российской Федерации	4,4	1	0,5	0,0	-	-
муниципальная	6,0	2	0,1	0,0	0,0	0,0
частная	118,5	39	256,0	95	330,5	95
<i>из нее населением за счет собственных и заемных средств</i>	33,0	11	96,9	36	161,5	46
смешанная российская	62,6	20	-	-	-	-
совместная российская и иностранная	-	-	-	-	-	-
собственность общественных и религиоз- ных организаций (объединений)	-	-	-	-	-	-
иностранная	-	-	-	-	1,3	0,0

Продолжение

	2015	
	всего, тыс. м ² общей пло- щади	удельный вес в общем объе- ме ввода, про- центов
Введено в действие жилых домов - всего	513,5	100
<i>в том числе по формам собственности:</i>		
государственная	2,3	1
<i>из нее:</i>		
федеральная	-	-
собственность субъектов Российской Федерации	2,3	1
муниципальная	-	-
частная	510,1	99,0
<i>из нее населением за счет собственных и заемных средств</i>	319,0	62
смешанная российская	-	-
совместная российская и иностранная	1,1	0,0
собственность общественных и религиозных организаций (объединений)	-	-
иностранная	-	-

Продолжение

	2016		2017	
	всего, тыс.м ² об- щей площа- ди	удельный вес в общем объеме вво- да, процен- тов	всего, тыс.м ² об- щей площа- ди	удельный вес в общем объеме вво- да, процен- тов
Введено в действие жилых домов - всего	630,1	100	484,4	100
<i>в том числе по формам собственности:</i>				
государственная	17,5	3	-	-
<i>из нее:</i>				
федеральная	17,5	3	-	-
собственность субъектов Российской Федерации	-	-	-	-
муниципальная	-	-	-	-
частная	281,4	45	258,6	53,4
собственность граждан	307,6	49	219,9	45,4
смешанная российская	-	-	-	-
совместная российская и иностранная	23,6	4	-	-
собственность общественных и религиозных организаций (объединений)	-	-	-	-
иностранная	-	-	5,9	1,2

Окончание

	2018		2019	
	всего, тыс.м ² об- щей площа- ди жилых помещений	удельный вес в общем объеме вво- да, процен- тов	всего, тыс.м ² об- щей площа- ди жилых помещений	удельный вес в общем объеме вво- да, процен- тов
Введено в действие жилых домов - всего	359,7	100	426,8	100
<i>в том числе:</i>				
организациями всех форм собственности	133,2	37,0	170,6	40,0
<i>из них:</i>				
государственной	-	-	5,1	1,2
<i>в том числе:</i>				
федеральной	-	-	5,1	1,2
собственности субъектов Российской Федерации	-	-	-	-
муниципальной	-	-	-	-
частной	132,3	36,8	165,0	38,7
смешанной российской	-	-	-	-
населением за счет собственных и привлеченных средств	226,5	63,0	256,2	60,0

**ВВОД В ДЕЙСТВИЕ ЖИЛЫХ ДОМОВ В РАСЧЕТЕ НА 1000 ЧЕЛОВЕК
НАСЕЛЕНИЯ, ВКЛЮЧАЯ ИНДИВИДУАЛЬНОЕ ЖИЛИЩНОЕ СТРОИТЕЛЬСТВО**

квадратных метров общей площади

Годы	Всего	в том числе	
		в городской местности	в сельской местности
1995	265	289	212
2005	262	310	144
2010	352	407	208
2015	534	418	833
2016	659	608	790
2017	509	411	761
2018	380	276	645
2019	455	343	737

ЧИСЛО ПОСТРОЕННЫХ КВАРТИР И ИХ СРЕДНИЙ РАЗМЕР

	1995	2005	2010	2015	2016	2017	2018	2019
Организациями всех форм собственности								
Число квартир, единиц	4831	3741	4206	5621	7827	6328	3898	4792
Их средний размер, м ² общей площади	62	72	83	91	81	77	92	89
Жилищно-строительными кооперативами								
Число квартир, единиц	36	-	-	-	-	-	-	-
Их средний размер, м ² общей площади	60	-	-	-	-	-	-	-
Населением за счет собственных и заемных средств								
Число квартир, единиц	289	995	1047	2225	2343	1555	1478	1785
Их средний размер, м ² общей площади	114	130	154	143	131	141	153	144

ТРАНСПОРТ

Транспорт как вид хозяйственной деятельности подразделяется на транспорт общего и необщего пользования.

Транспорт общего пользования - транспорт, удовлетворяющий потребности организаций всех видов экономической деятельности и населения в перевозках грузов и пассажиров, перемещающий различные виды продукции между производителями и потребителями, осуществляющий общедоступное транспортное обслуживание населения. К перевозкам транспортом общего пользования относятся перевозки на коммерческой основе (за плату) пассажиров (включая граждан, пользующихся правом бесплатного проезда на общественном транспорте) или грузов. Перевозка, осуществляемая коммерческой организацией, признается перевозкой транспортом общего пользования, если из закона, иных правовых актов или выданного этой организации разрешения (лицензии) вытекает, что эта организация обязана осуществлять перевозки грузов, пассажиров и багажа по обращению любого гражданина или юридического лица.

Договор перевозки транспортом общего пользования является публичным договором.

Транспорт необщего пользования (ведомственный), как правило, перевозит грузы и пассажиров своей организации.

Перевезено грузов (объем перевозок грузов) – количество грузов в тоннах, перевезенных транспортом. Учитывается по видам транспорта, сообщений, роду грузов, направлениям перевозок. Начальный момент процесса перевозок грузов отражается показателем "отправлено (отправление) грузов", конечный момент – показателем "прибыло (прибытие) грузов". По железнодорожному транспорту объем перевезенных грузов показан по моменту отправления. На автомобильном транспорте учет перевезенных грузов осуществляется по моменту прибытия.

Грузооборот транспорта - объем работы транспорта по перевозкам грузов. Единицей измерения является тонно-километр. Исчисляется суммированием произведений массы перевезенных грузов в тоннах на расстояние перевозки в километрах.

Перевезено пассажиров – число пассажиров, перевезенных за определенный период времени (включая пассажиров, пользующихся правом бесплатного и льготного проезда). Учитывается по видам транспорта и видам сообщения. Единицей наблюдения в статистике перевозок пассажиров является пассажиропоездка. Момент учета отправленных пассажиров на железнодорожном, автомобильном, городском электрическом транспорте определяется по моменту приобретения билета.

Пассажиροоборот – объем работы транспорта по перевозкам пассажиров. Единицей измерения является пассажиро-километр, т.е. перемещение пассажира на расстояние в 1 километр. Определяется суммированием произведений числа пассажиров по каждой позиции перевозки на расстояние перевозки; вычисляется отдельно по видам транспорта, сообщения и другим признакам.

Эксплуатационная длина железнодорожных путей общего пользования – протяженность в километрах железнодорожных линий общего пользования, измеряемая по оси главного пути, а на многопутных линиях – кратчайшего главного пути между осями отдельных пунктов (станций, разъездов, обгонных пунктов), ограничивающих эту линию.

Автомобильная дорога – это объект транспортной инфраструктуры, предназначенный для движения транспортных средств и включающий в себя земельные участки в границах полосы отвода автомобильной дороги и расположенные на них или под ними конструктивные элементы (дорожное полотно, дорожное покрытие и подобные элементы) и дорожные сооружения, являющиеся ее технологической частью, – защитные дорожные сооружения, искусственные дорожные сооружения, производственные объекты, элементы обустройства автомобильных дорог.

Протяженность автомобильной дороги исчисляется от начального населенного пункта до конечного населенного пункта. Протяженность автомобильной дороги в границах населенного пункта исчисляется от начальной точки до конечной точки автомобильной дороги по ее центральной оси. Протяженность отдельных участков, включая улицы, образующих дорожную сеть, суммируется.

Автомобильные дороги в зависимости от вида разрешенного использования подразделяются на автомобильные дороги **общего** и **необщего пользования**.

К автомобильным дорогам **общего пользования** относятся автомобильные дороги, предназначенные для движения транспортных средств неограниченного круга лиц. К автомобильным дорогам общего пользования относятся: **дороги федерального значения**, относящиеся к федеральной собственности, **дороги регионального или межмуниципального значения**, относящиеся к собственности субъектов Российской Федерации; **дороги местного значения**, относящиеся к муниципальной собственности.

К автомобильным дорогам **необщего пользования** относятся автомобильные дороги, находящиеся в собственности юридических лиц – организаций всех видов экономической деятельности.

К твердому покрытию автодорог относятся: усовершенствованное покрытие (цементобетонное, асфальтобетонное, из щебня и гравия, обработанных вяжущими материалами) и покрытие переходного типа (из щебня и гравия (шлака), не обработанных вяжущими материалами, каменные мостовые; из грунтов и местных малопрочных материалов, обработанных вяжущими материалами).

Плотность сети путей сообщения – протяженность путей сообщения в километрах, приходящаяся на единицу площади территории (на 1000 км²) региона.

Интенсивность перевозок грузов и пассажиров определяется делением выполненного грузооборота (пассажирооборота) в тонно-километрах (пассажиро-километрах) на 1 километр дорог.

ОСНОВНЫЕ ПОКАЗАТЕЛИ ТРАНСПОРТА

	1995	2005	2010	2015	2016	2017	2018	2019
Эксплуатационная длина путей сообщения общего пользования (на конец года), км:								
железнодорожные пути	1259	1109	1109	1156	1156	1156	1156	...
<i>в том числе</i> электрифицированные ¹⁾	381	381	381	381	381
автомобильные дороги с твердым покрытием (включая дороги необщего пользования) ²⁾³⁾	10343	9435	9379	14385	15559	15668	15713	...
Перевезено грузов транспортом общего пользования, млн т:								
железнодорожным	7,0	8,9	8,3	10,2	14,0	16,0	13,3	...
автомобильным (включая ведомственный)	26,8	17,8	11,1	9,5	9,7	9,6	10,6	11,1
Грузооборот транспорта общего пользования, млн т·км:								
железнодорожного ⁴⁾	8489	16399	18404
автомобильного (включая ведомственный)	946	2337	3106	4874	6612	8205	9400	9924
Перевезено пассажиров транспортом общего пользования, млн человек:								
железнодорожным	9,6	5,3	2,2	2,3	2,1	2,1	2,2	...
автобусным ⁵⁾	102,4	154,3	102,5	81,3	70,5	52,9	47,9	50,7
Пассажиروоборот транспорта общего пользования, млн пассажиро-километров:								
железнодорожного ⁴⁾	2691	1980	1586
автобусного ⁵⁾	854	1192	1176	805	756	687	521	529

¹⁾ С 2017 г. данные разрабатываются в целом по Российской Федерации.

²⁾ С 2010 г. – включая дороги местного значения.

³⁾ С 2015 г. – включая протяженность улиц.

⁴⁾ С 2015 г. официальная статистическая информация по грузообороту и пассажирообороту железнодорожного транспорта общего пользования формируется в целом по Российской Федерации в связи с экстерриториальным характером данных.

⁵⁾ По юридическим лицам и индивидуальным предпринимателям (включая субъекты малого предпринимательства), осуществляющим перевозки пассажиров автобусами.

ПЕРЕВОЗКИ ГРУЗОВ ПО ВИДАМ ТРАНСПОРТА ОБЩЕГО ПОЛЬЗОВАНИЯ

	МИЛЛИОНОВ ТОНН							
	1995	2005	2010	2015	2016	2017	2018	2019
Транспорт - всего	13,9	12,4	11,3	14,2	18,7	21,6	19,6	...
в процентах к предыдущему году	76	102	142	89	132	115	91	...
<i>в том числе:</i>								
железнодорожный	7,0	8,9	8,3	10,2	14,0	16,0	13,3	...
в процентах к предыдущему году	91	108	140	90	138	114	83	...
автомобильный	6,8	3,5	3,0	4,1	4,7	5,6	6,2	6,7
в процентах к предыдущему году	65	89	149	87	115	119	111	108

ГРУЗОБОРОТ ПО ВИДАМ ТРАНСПОРТА ОБЩЕГО ПОЛЬЗОВАНИЯ

	МИЛЛИОНОВ ТОННО-КИЛОМЕТРОВ							
	1995	2005	2010	2015	2016	2017	2018	2019
Транспорт - всего¹⁾	8788	17585	21039
в процентах к предыдущему году	89	143	103
<i>в том числе:</i>								
железнодорожный ¹⁾	8489	16399	18404
в процентах к предыдущему году	89	139	100,3
автомобильный	299	1186	2635	4460	6134	7887	8640	8991
в процентах к предыдущему году	73	в2,7р	124	86	138	129	110	104

¹⁾ С 2015 г. официальная статистическая информация по грузообороту железнодорожного транспорта общего пользования формируется в целом по Российской Федерации в связи с экстерриториальным характером данных.

**ПЕРЕВОЗКИ ГРУЗОВ ПРЕДПРИНИМАТЕЛЯМИ (ФИЗИЧЕСКИМИ ЛИЦАМИ),
ОСУЩЕСТВЛЯЮЩИМИ КОММЕРЧЕСКИЕ ПЕРЕВОЗКИ АВТОМОБИЛЬНЫМ
ТРАНСПОРТОМ¹⁾**

	1995	2005	2010	2015	2016	2017	2018	2019
Перевезено грузов, млн т	0,8	1,4	1,4	1,4	1,5	1,6
Грузооборот, млн т·км	454,1	631,4	662,5	614,1	619,5	665,1

¹⁾ По данным выборочного обследования индивидуальных предпринимателей, осуществляющих перевозки грузов на коммерческой основе.

**ГРУЗОБОРОТ ОРГАНИЗАЦИЙ АВТОМОБИЛЬНОГО ТРАНСПОРТА
ОБЩЕГО ПОЛЬЗОВАНИЯ В 2019 ГОДУ¹⁾**

в процентах к декабрю 2018 года

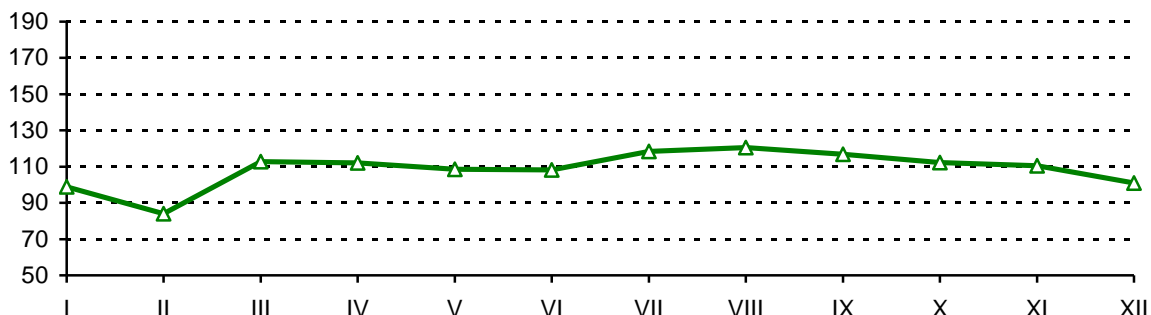

¹⁾ По организациям, не относящимся к субъектам малого предпринимательства, с численностью работающих более 15 человек (включая средние организации).

**ОСНОВНЫЕ ПОКАЗАТЕЛИ ИСПОЛЬЗОВАНИЯ ПОДВИЖНОГО СОСТАВА
ЖЕЛЕЗНОДОРОЖНОГО ТРАНСПОРТА ОБЩЕГО ПОЛЬЗОВАНИЯ**

	1995	2005	2010	2015	2016	2017	2018	2019
Перевезено грузов, млн т	7,0	8,9	8,3	10,2	14,0	16,0	13,3	...
Грузооборот ¹⁾ , млрд т·км	8,5	16,4	18,4

¹⁾ С 2015 г. официальная статистическая информация по грузообороту железнодорожного транспорта общего пользования формируется в целом по Российской Федерации в связи с экстерриториальным характером данных.

ПЕРЕВОЗКИ ПАССАЖИРОВ ПО ВИДАМ ТРАНСПОРТА ОБЩЕГО ПОЛЬЗОВАНИЯ

	МИЛЛИОНОВ ЧЕЛОВЕК							
	1995	2005	2010	2015	2016	2017	2018	2019
Транспорт - всего	173,9	237,6	131,1	102,4	89,9	70,9	65,9	...
в процентах к предыдущему году	99,0	64	98	98	88	79	93	...
<i>из него:</i>								
железнодорожный	9,6	5,3	2,2	2,3	2,1	2,1	2,2	...
в процентах к предыдущему году	77	74	77	98	92	97	105	...
автобусный ¹⁾	102,4	154,3	102,5	81,3	70,5	52,9	47,9	50,7
в процентах к предыдущему году	105	72	102	99,6	87	75	91	106

¹⁾ По юридическим лицам и индивидуальным предпринимателям (включая субъекты малого предпринимательства), осуществляющим перевозки пассажиров автобусами.

**ПАССАЖИРООБОРОТ ПО ВИДАМ ТРАНСПОРТА
ОБЩЕГО ПОЛЬЗОВАНИЯ**

миллионов пассажиро-километров

	1995	2005	2010	2015	2016	2017	2018	2019
Транспорт - всего ¹⁾	3699	3363	2826	851	845	769	602	...
в процентах к предыдущему году	76	90	105	94	99,4	91	78	...
<i>в том числе:</i>								
железнодорожный ¹⁾	2691	1980	1586
в процентах к предыдущему году	69	105	100,4
автобусный ²⁾	854	1192	1176	805	756	687	521	529
в процентах к предыдущему году	104	81	112	94	94	91	76	102

¹⁾ С 2015 г. данные приведены без учета железнодорожного транспорта: официальная статистическая информация по пассажирообороту железнодорожного транспорта формируется в целом по Российской Федерации в связи с экстерриториальным характером данных.

²⁾ По юридическим лицам и индивидуальным предпринимателям (включая субъекты малого предпринимательства), осуществляющим перевозки пассажиров автобусами.

ОСНОВНЫЕ ПОКАЗАТЕЛИ РАБОТЫ АВТОМОБИЛЬНОГО ТРАНСПОРТА

	1995	2005	2010	2015	2016	2017	2018	2019
Грузооборот автомобильного транспорта ¹⁾ , млн т·км	<u>877</u> 946	<u>665</u> 2337	<u>1101</u> 3106	<u>1978</u> 4874	<u>3119</u> 6612	<u>3999</u> 8205	<u>5497</u> 9400	<u>6161</u> 9924
<i>в том числе</i> транспорта общего пользования	299	1186	2635	4460	6134	7887	8640	8991
Перевезено грузов ¹⁾ , млн т	<u>25,3</u> 26,8	<u>8,4</u> 17,8	<u>7,6</u> 11,1	<u>5,0</u> 9,5	<u>5,2</u> 9,7	<u>4,7</u> 9,6	<u>5,6</u> 10,6	<u>6,3</u> 11,1
<i>в том числе</i> транспортом общего пользования ²⁾	6,8	3,5	3,0	4,1	4,7	5,6	6,2	6,7
Средняя дальность перевозки 1 т груза, км	34,7	131,3	279,0	512,9	682,8	858,6	885,2	895,3
<i>в том числе</i> транспортом общего пользования	44,0	342,5	876,7	1094,6	1306,1	1411,4	1388,4	1333,5
Пассажирооборот автобусного транспорта общего пользования, млн пассажиро-километров ²⁾	854	1192	1176	805	756	687	521	529
Перевезено пассажиров автобусным транспортом общего пользования, млн человек ²⁾	102,4	154,3	102,5	81,3	70,5	52,9	47,9	50,7
Средняя дальность поездки одного пассажира, км	8,3	7,7	11,5	9,9	10,7	13,0	10,9	10,4

¹⁾ В знаменателе данные приведены с учетом субъектов малого предпринимательства.

²⁾ С учетом субъектов малого предпринимательства.

НАЛИЧИЕ ТРАНСПОРТНЫХ СРЕДСТВ¹⁾

на конец года; штук

	1995	2005	2010	2015	2016	2017	2018	2019
Грузовые транспортные средства:								
грузовые автомобили организаций всех видов экономической деятельности (включая пикапы и легковые фургоны) - всего, тыс. шт.	25,4	18,7	21,1	28,3	28,0	28,0	27,9	...
<i>в том числе:</i>								
транспорт общего пользования	3,6	0,5	0,2	1,4	1,6	2,0	2,3	2,7
в собственности граждан	-	10,1	15,1	22,5	22,8	22,6	21,9	...
Пассажирские транспортные средства:								
автобусы организаций всех видов экономической деятельности ²⁾	3960	1685	1545	1349
<i>из них</i>								
автобусы общего пользования ³⁾	743	469	458	1075	1155	1099	1066	1024
автобусы в собственности граждан	...	1809	2173	2762	2778	2809	2638	...
автомобили легковые - всего, тыс. шт. ⁴⁾	96,0	179,9	247,0	236,8	243,8	242,6	242,6	...
<i>в том числе:</i>								
служебные ²⁾	4,3	4,7	5,5	5,6
в собственности граждан	91,7	175,2	241,5	231,2	234,0	232,9	232,0	...

¹⁾ Без субъектов малого предпринимательства.

²⁾ С 2016 г. показатели исключены из форм федерального статистического наблюдения в соответствии с Приказом Росстата от 03.08.2016 № 385 "Об утверждении статистического инструментария для организации федерального статистического наблюдения за деятельностью в сфере транспорта".

³⁾ С 2015 г. – эксплуатационные автобусы (собственные, арендованные, приобретенные по договору лизинга и т.п.), юридических лиц и индивидуальных предпринимателей (включая субъекты малого предпринимательства), осуществляющих перевозки пассажиров по регулярным маршрутам.

⁴⁾ До 2016 г. - по данным организаций, предоставившим сведения об автотранспорте; с 2016 г. – по данным УГИБДД УМВД России по Смоленской области.

ПРОТЯЖЕННОСТЬ ПУТЕЙ СООБЩЕНИЯ

на конец года; километров

	1995	2005	2010	2015	2016	2017	2018	2019
Железнодорожные пути общего пользования ¹⁾	1259	1109	1109	1156	1156	1156	1156	...
Автомобильные дороги - всего ²⁾³⁾	10916	9667	9557	23685	24353	24534	24630	...
<i>в том числе:</i>								
общего пользования ²⁾³⁾	8612	9011	9098	23371	24076	24296	24397	...
необщего пользования	2439	656	460	314	277	239	233	221
Из общей протяженности автомобильных дорог - дороги с твердым покрытием – всего ²⁾³⁾	10273	9435	9379	14385	15559	15668	15713	...
<i>в том числе:</i>								
общего пользования ²⁾³⁾	8533	8901	8984	14103	15315	15458	15508	...
необщего пользования	1810	534	395	282	245	210	205	194

¹⁾ Эксплуатационная длина.

²⁾ С 2010 г. – включая дороги местного значения.

³⁾ С 2015 г. – включая протяженность улиц.

ИНТЕНСИВНОСТЬ ПЕРЕВОЗОК ГРУЗОВ ПО ВИДАМ ПУТЕЙ СООБЩЕНИЯ

в расчете на один километр дорог

	1995	2005	2010	2015	2016	2017	2018	2019
Железнодорожные пути общего пользования ¹⁾ , млн т·км	6,7	14,8	16,6
Автомобильные дороги общего пользования с твердым покрытием, тыс. т·км	110,9	262,6	345,7	345,6	431,7	530,8	606,1	...

¹⁾ С 2015 г. официальная статистическая информация по грузообороту железнодорожного транспорта общего пользования формируется в целом по Российской Федерации в связи с экстерриториальным характером данных.

ИНТЕНСИВНОСТЬ ПЕРЕВОЗОК ПАССАЖИРОВ

в расчете на один километр дорог

	1995	2005	2010	2015	2016	2017	2018	2019
Железнодорожные пути общего пользования ¹⁾ , млн пасс.-км	2,1	1,8	1,4
Автомобильные дороги общего пользования с твердым покрытием тыс. пассажиро-километров	100,1	134,0	124,9	57,1	49,4	44,4	33,6	...

¹⁾ С 2015 г. официальная статистическая информация по пассажирообороту железнодорожного транспорта общего пользования формируется в целом по Российской Федерации в связи с экстерриториальным характером данных.

ОСНОВНЫЕ ПОКАЗАТЕЛИ АВАРИЙНОСТИ НА ТРАНСПОРТЕ

	1995	2005	2010	2015	2016	2017	2018	2019
Количество дорожно-транспортных происшествий	1314	1551	1280	1233	1089	999	1034	1033
Погибло, человек	332	323	223	183	150	131	143	127
Ранено, человек	1452	1792	1548	1506	1362	1203	1336	1274
Число ДТП (в расчете на 100 000 человек населения)	114,0	150,7	129,6	128,2	113,9	105,0	109,3	110,1

ДИНАМИКА ДОРОЖНО-ТРАНСПОРТНЫХ ПРОИСШЕСТВИЙ

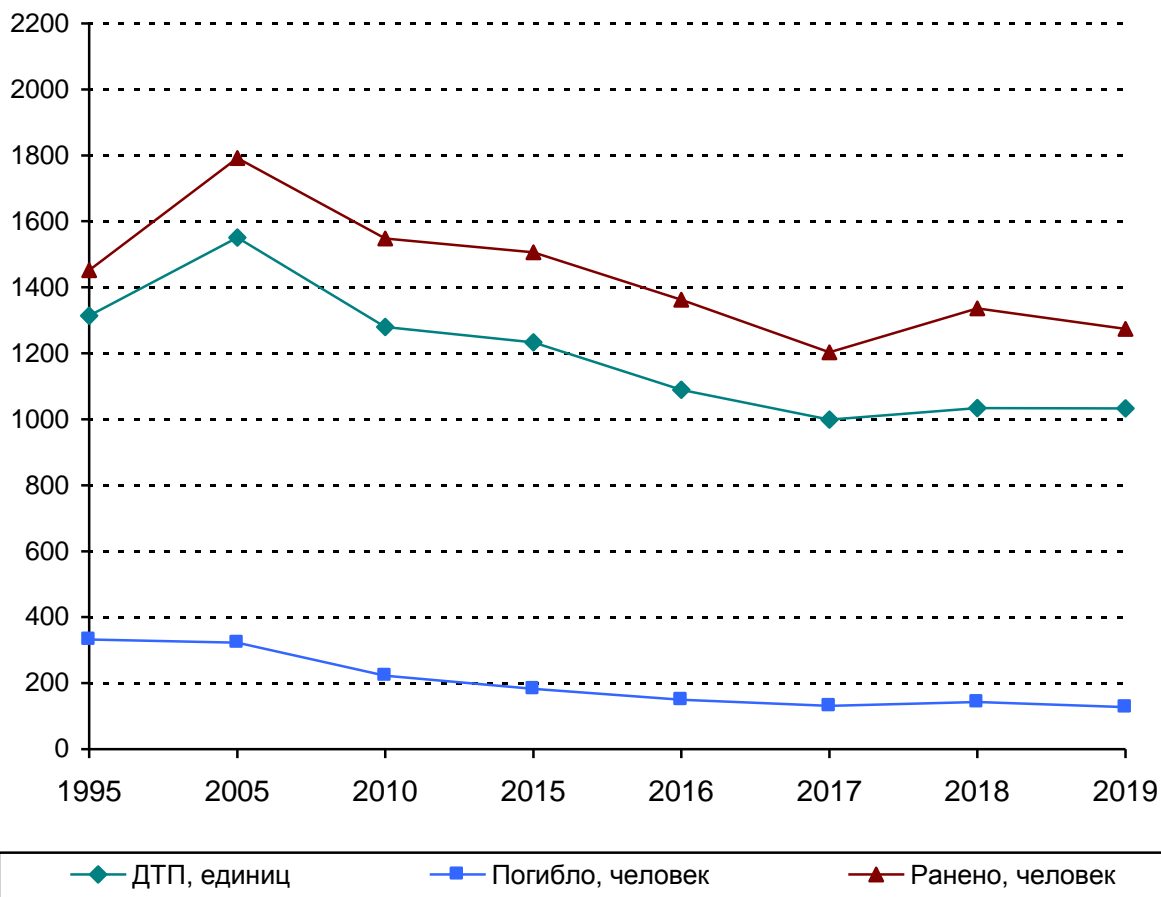

СВЯЗЬ

Связь – производственная и социальная инфраструктура Российской Федерации, которая функционирует на ее территории как взаимосвязанный производственно-хозяйственный комплекс, предназначенный для удовлетворения нужд граждан, органов государственной власти (управления), обороны, безопасности, охраны правопорядка в Российской Федерации, физических и юридических лиц в услугах электрической и почтовой связи.

Оператор связи – юридическое лицо или индивидуальный предприниматель, оказывающие услуги связи на основании соответствующей лицензии.

Сеть связи – это технологическая система, включающая средства и линии связи и предназначенная для электросвязи или почтовой связи.

Средства связи – технические и программные средства, используемые для формирования, приема, обработки, хранения, передачи, доставки сообщений электросвязи или почтовых отправок, а также иные технические и программные средства, используемые при оказании услуг связи или обеспечении функционирования сетей связи, включая технические системы и устройства с измерительными функциями.

Линии связи – линии передачи, физические цепи и линейно-кабельные сооружения связи.

Услуги связи – деятельность по приему, обработке, хранению, передаче, доставке сообщений электросвязи или почтовых отправок.

Объем услуг связи – стоимость оказанных (юридическим лицам, населению) операторами связи услуг почтовой связи, электросвязи, услуг присоединения и пропуска трафика, услуг по обеспечению регулирования использования радиочастотного спектра радиоэлектронных средств. Приводится в фактически действовавших ценах без налога на добавленную стоимость.

Виды связи различаются в зависимости от характера предоставляемой информации и способов ее передачи.

Электрическая связь – любое излучение, передача или прием знаков, сигналов, голосовой информации, письменного текста, изображений, звуков или сообщений любого рода по радиосистеме, проводной, оптической и другим электромагнитным системам. Включает сети и средства, обеспечивающие телефонную, телеграфную, факсимильную связь, передачу данных и других видов документальных сообщений (включая обмен информацией между ЭВМ), а также телевизионное, звуковое и иные виды радио- и проводного вещания.

Почтовая связь – вид связи, представляющий собой единый производственно-технологический комплекс технических и транспортных средств, обеспечивающий прием, обработку, перевозку, доставку (вручение) почтовых отправок, а также осуществление почтовых переводов денежных средств.

Телеграфная связь (документальная) – передача и доставка телеграмм, фототелеграмм, обеспечение переговоров по абонентскому телеграфу, передача данных (скоростной обмен информацией между различными объектами – организациями, предприятиями, учреждениями, ЭВМ), передача газетных полос.

Телекс – международная абонентская телеграфная связь.

Телефонная связь – обеспечение осуществления местных (городских и сельских), междугородных, внутризоновых и международных телефонных разговоров, организация передачи данных по телефонным каналам.

Радиосвязь, радио- и телевизионное вещание – передача программ радио и телевидения в эфир, предоставление радиоканалов для передачи телефонно-телеграфных сообщений, цифровой информации.

Сотовая связь – мобильная система радиотелефонной связи. Принцип действия этой системы заключается в том, что принимающие станции с выходом на АТС, подобно пчелиным сотам, покрывают город (район). По мере перемещения владельца сотового радиотелефона он автоматически переключается с одной станции на другую.

Сеть связи общего пользования – предназначена для возмездного оказания услуг электросвязи любому пользователю услугами связи на территории Российской Федерации и включает в себя сети электросвязи, определяемые географически в пределах обслуживаемой территории и ресурса нумерации и не определяемые географически в пределах территории Российской Федерации и ресурса нумерации, а также сети связи, определяемые по технологии реализации оказания услуг связи. Сеть связи общего пользования представляет собой комплекс взаимодействующих сетей электросвязи, в том числе сети связи для трансляции телеканалов и (или) радиоканалов. Сеть связи общего пользования имеет присоединение к сетям связи общего пользования иностранных государств.

Абонентский терминал – телефон с установленной SIM-картой.

Емкость телефонной станции – количество номеров телефонной станции. Различают монтированную емкость и задействованную емкость, последняя меньше на размер резерва.

Монтированная емкость – величина, характеризующая технологические возможности оператора связи по оказанию на определенной территории Российской Федерации услуг электросвязи, услуг присоединения и услуг по пропуску трафика и измеряемая техническими возможностями оборудования, введенного в сеть оператора связи.

Телефонные аппараты – основные и дополнительные (параллельные) аппараты, включенные в сеть, аппараты, подсоединенные к учрежденческим телефонным станциям, имеющим выход на данную сеть и таксофоны всех типов, с помощью которых предоставляются услуги местной, внутризоновой, междугородной и международной связи. Основные телефонные аппараты – телефонные аппараты, имеющие самостоятельные номера на городской телефонной станции, в том числе телефонные аппараты, включенные по спаренной схеме, предназначенные для общего пользования, а также телефонные аппараты сети "Искра". Дополнительные (параллельные) телефонные аппараты – аппараты, присоединенные к общей линии с основным аппаратом и не имеющие самостоятельного номера на станции.

Квартирные телефонные аппараты – телефонные аппараты, установленные в квартирах (жилых домах).

Обеспеченность (телефонная плотность) населения фиксированной и подвижной связью исчисляется как отношение количества телефонных аппаратов (включая квартирные телефонные аппараты, телефонные аппараты учрежденческих станций, имеющих выход на сеть данного оператора, таксофоны, абонентские устройства сотовой связи) к численности населения региона.

Уровень цифровизации исчисляется как отношение монтированной емкости электронных станций к общей монтированной емкости телефонных станций.

Информация в разделе "Связь" приведена по данным Министерства цифрового развития, связи и массовых коммуникаций Российской Федерации, осуществляющего формирование и предоставление пользователям официальной статистической информации по информационным технологиям, электросвязи и почтовой связи. Основные показатели, характеризующие эти виды деятельности, размещаются Министерством цифрового развития, связи и массовых коммуникаций Российской Федерации в Единой межведомственной информационно-статистической системе (<http://www.fedstat.ru>.)

На официальном Интернет-портале Росстата (<http://www.gks.ru>) статистическая информация по связи располагается в следующих разделах: "Наука, инновации и информационное общество", "Технологическое развитие отраслей экономики", "Эффективность экономики России".

ОБЪЕМ УСЛУГ СВЯЗИ

в фактически действовавших ценах; миллионов рублей; 1995 г. - млрд руб.

	1995	2005	2010	2015	2016	2017	2018	2019
Связь - всего	103,3	2735,2	6053,4	7689,8	7490,8	8066,3	8240,9	8718,8
<i>в том числе:</i>								
почтовая	23,2	206,2	491,0	545,4	577,1	591,5	591,9	596,6
документальная ¹⁾	4,5	128,1	650,9	1956,3	1950,9	2461,6	2860,2	3376,7
междугородная, внутри- зоновая и международная телефонная	40,0	406,2	560,2	267,5	224,3	346,3	317,9	296,7
местная телефонная и услуги таксофонов всех типов	28,6	580,9	801,5	732,4	674,4	685,4	632,6	578,8
радиосвязь, радиовеща- ние, телевидение и спут- никовая связь; проводное вещание	6,5	99,1	227,5	262,9	271,9	339,2	357,3	491,8
подвижная	0,01	1126,6	2633,0	3116,1	2981,7	2617,0	2248,3	2037,4
другие услуги связи	0,5	188,1	689,2	809,1	810,5	1025,3	1232,7	1340,6

¹⁾ Здесь и далее – с 2015 г. документальная связь, включая услуги предоставления доступа к информации с использованием инфокоммуникационных технологий (Интернет) через сети подвижной связи.

СТРУКТУРА ОБЪЕМА УСЛУГ СВЯЗИ

в процентах

1995

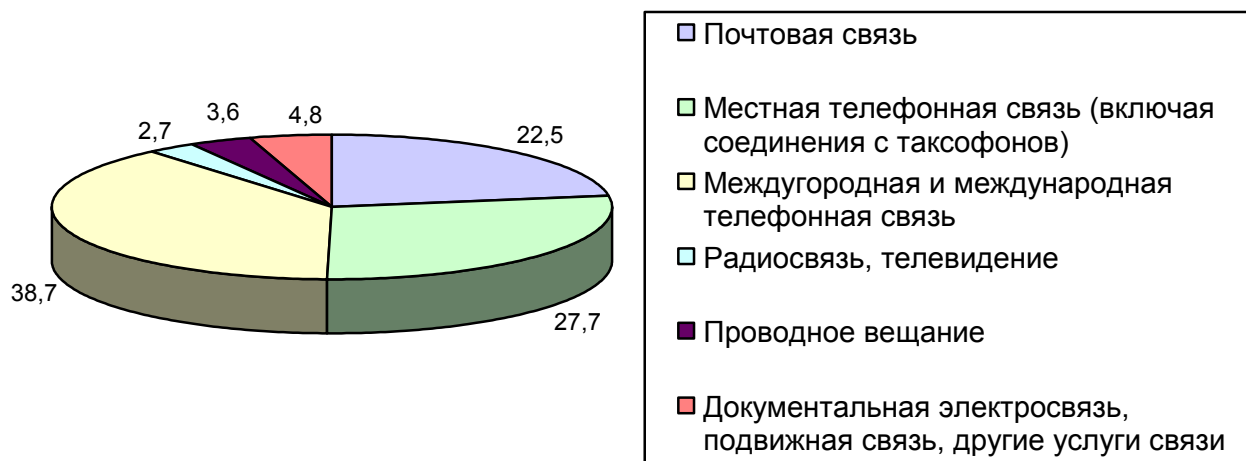

2005

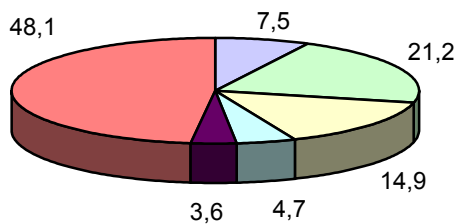

2010

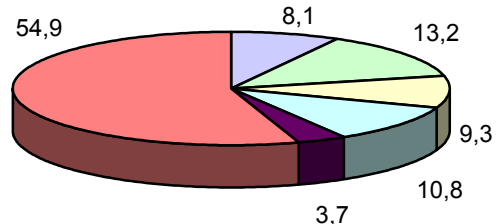

2015

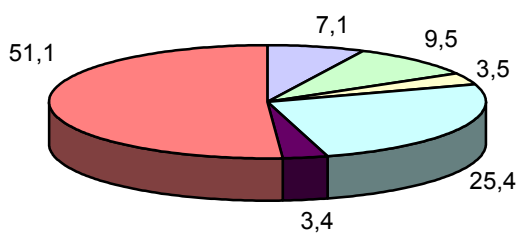

2016

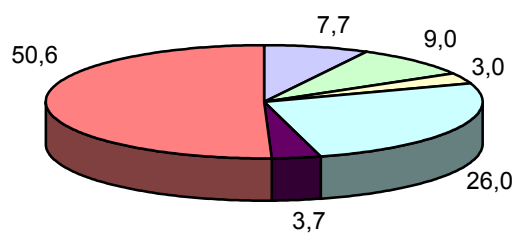

2017

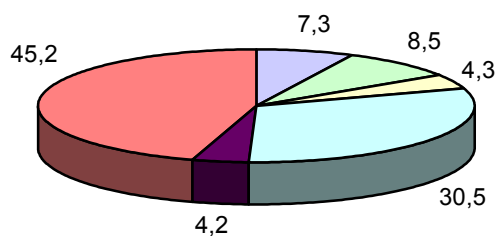

2018

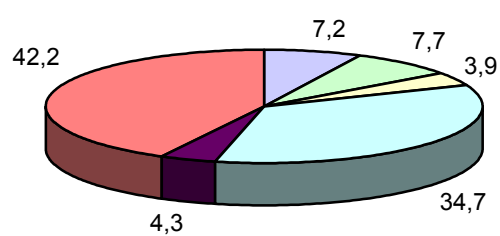

2019

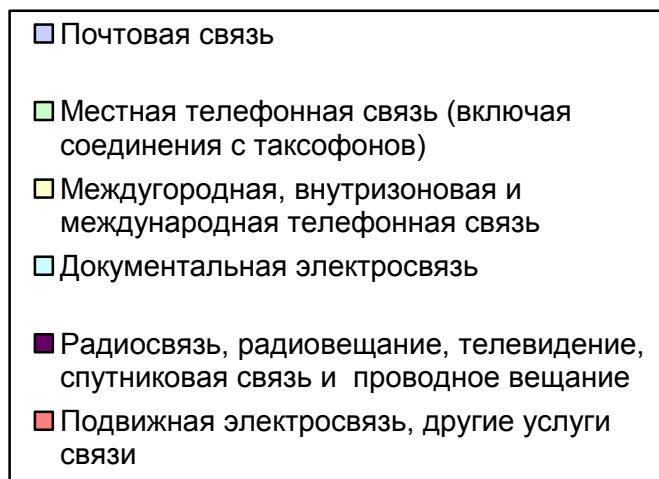
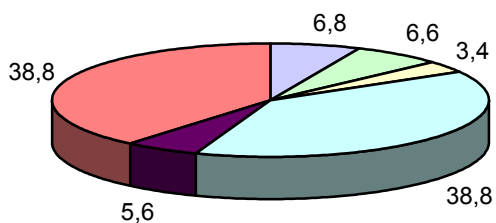

ОБЪЕМ УСЛУГ СВЯЗИ, ОКАЗАННЫХ НАСЕЛЕНИЮ

в фактически действовавших ценах без НДС; миллионов рублей; 1995 г. - млрд руб.

	1995	2005	2010	2015	2016	2017	2018	2019
Связь - всего	46,7	1780,0	3976,6	4953,2	4765,6	4847,0	4848,8	4968,2
<i>в том числе:</i>								
почтовая	9,2	48,3	133,1	159,6	160,9	163,2	160,9	173,9
документальная	1,2	43,6	400,7	1334,7	1331,9	1734,1	2089,6	2413,2
междугородная, внут- ризоновая и междуна- родная телефонная	13,8	209,6	269,5	114,9	90,0	97,7	82,5	70,4
местная телефонная и услуги таксофонов всех типов	20,4	442,5	565,9	459,0	410,0	365,1	325,6	338,5
радиосвязь, радиове- щание, телевидение и спутниковая связь; проводное вещание	2,1	73,8	161,9	172,1	174,3	217,9	239,6	246,2
подвижная	0,01	962,2	2445,5	2713,0	2598,4	2269,0	1950,7	1726,0

СТРУКТУРА ОБЪЕМА УСЛУГ СВЯЗИ, ОКАЗАННЫХ НАСЕЛЕНИЮ

в процентах

1995

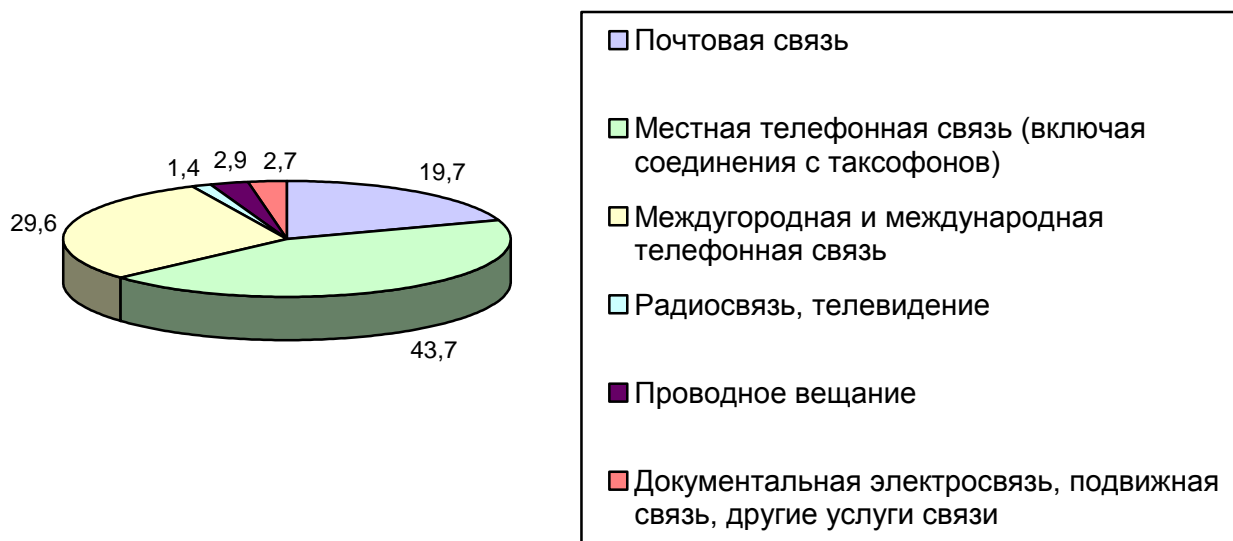

2005

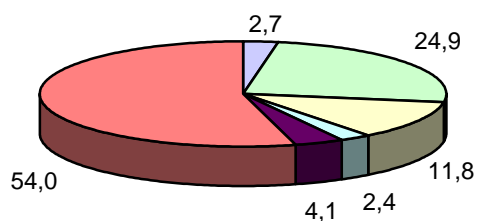

2010

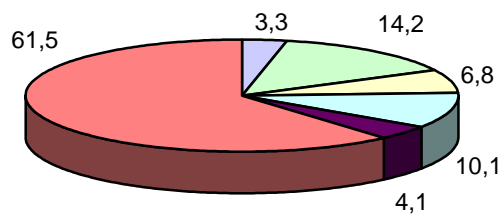

2015

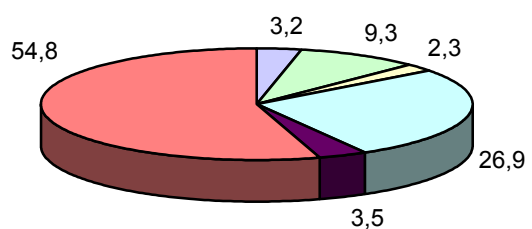

2016

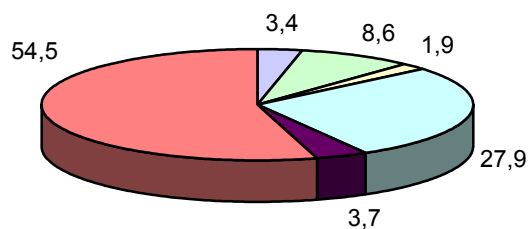

2017

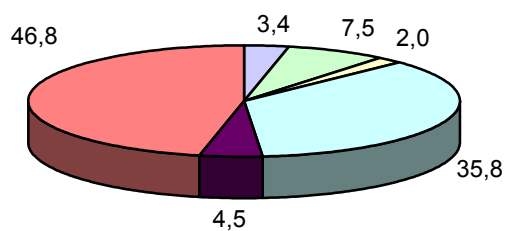

2018

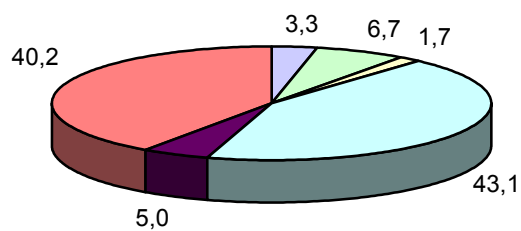

2019

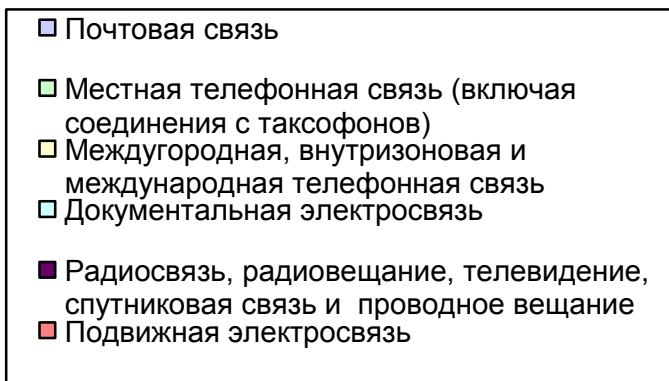
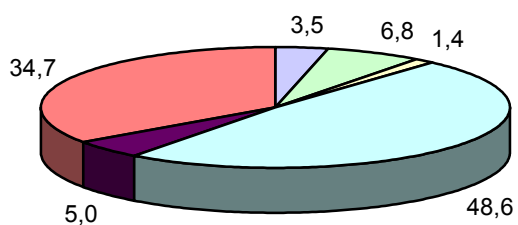

СВЕДЕНИЯ О СЕТЯХ БЕСПРОВОДНОЙ СВЯЗИ

	на конец года						
	2005	2010	2015	2016	2017	2018	2019
Число абонентских устройств подвижной радиотелефонной (сотовой) связи, тыс.	699,7	1703,6	1967,9	1997,8	1772,9	1754,9	1870,7
в расчете на 100 человек населения, шт.	68,2	173,3	205,3	209,6	186,8	186,2	200,1

ОСНОВНЫЕ ПОКАЗАТЕЛИ РАЗВИТИЯ ТЕЛЕФОННОЙ СВЯЗИ ОБЩЕГО ПОЛЬЗОВАНИЯ И ПОДВИЖНОЙ СВЯЗИ

	на конец года							
	1995	2005	2010	2015	2016	2017	2018	2019
Общая монтированная емкость телефонных станций, тыс. номеров	221	348,4	386,2	466,2	475,4	472,7	449,4	...
<i>в том числе:</i>								
городская местность	176	288,3	325,7	398,0	409,3	408,6	388,4	...
сельская местность	45	60,1	60,4	68,2	66,0	64,1	61,0	...
Число телефонных аппаратов (включая таксофоны) телефонной сети общего пользования или имеющих на нее выход на 1000 человек населения, тыс. шт.:								
городская местность	...	356,4	384,3	303,7	290,7	273,0	246,5	...
сельская местность	...	185,9	194,9	147,2	145,0	133,1	124,5	...
Число квартирных телефонных аппаратов сети общего пользования на 1000 человек населения, тыс. шт.:								
городская местность	...	285,1	302,7	216,8	199,5	184,3	163,2	...
сельская местность	...	159,0	153,4	112,8	106,9	99,6	92,7	...

**ОСНОВНЫЕ ПОКАЗАТЕЛИ, ХАРАКТЕРИЗУЮЩИЕ СЕТИ
ПЕРЕДАЧИ ДАННЫХ И ТЕЛЕМАТИЧЕСКИЕ УСЛУГИ**

на конец года; единиц

	2013	2015	2016	2017	2018	2019
Число активных абонентов фиксированного доступа к сети Интернет	146492	181059	174322	202611	211449	211992
Число активных абонентов фиксированного широкополосного доступа к сети Интернет	145712	181039	174184	202597	211435	211654
Число активных абонентов спутникового доступа к сети Интернет	14	14	16	15	15	15
Число активных абонентов беспроводного наземного доступа к сети Интернет	-	220	118	138	457	431
Число активных абонентов подвижной радиотелефонной связи, использующих услуги доступа к сети Интернет	624780	668371	662289	697293	799874	896316
из них с заявленной скоростью более 256 Кбит/с	403309	580001	578520	678249	774384	876605

ОХВАТ НАСЕЛЕНИЯ РАДИО- И ТЕЛЕВИЗИОННЫМ ВЕЩАНИЕМ

на конец года; в процентах от общей численности населения

	2005	2009	2010	2015	2016	2017	2018	2019
Имеют возможность принимать общероссийские обязательные общедоступные радиоканалы:								
“Радио России”	99,2	99,0	99,7	98,8	98,8	98,8	98,8	...
“Маяк”	64,6	64,8	63,2	98,8	98,8	98,8	98,8	...
Имеют возможность принимать телевизионные программы – всего	98,2	98,0	98,7	97,8	97,8	97,9	97,9	...
<i>в том числе:</i>								
городское население	100,0	100,0	99,3	100,0	100,0	100,0	100,0	...
сельское население	93,7	92,9	97,0	92,0	92,2	92,4	92,4	...

ВНЕДРЕНИЕ ПРОГРЕССИВНЫХ СРЕДСТВ СВЯЗИ ОБЩЕГО ПОЛЬЗОВАНИЯ

на конец года

	1995	2005	2009	2010	2015	2016	2017	2018	2019
Уровень цифровизации местной телефонной сети, процентов:									
городская местность	-	42,2	53,8	56,7	71,9	72,9	74,5	78,6	...
сельская местность	1,1	7,6	29,9	29,9	54,2	59,6	59,8	65,1	...

ТОРГОВЛЯ И УСЛУГИ НАСЕЛЕНИЮ

Раздел представляет статистику розничной, оптовой торговли и потребительского рынка услуг. Публикуются статистические данные, характеризующие деятельность организаций розничной и оптовой торговли. Состояние розничной и оптовой торговли иллюстрируют данные об обороте торговли, индексах физического объема оборота розничной и оптовой торговли. Приведена также информация о товарной структуре оборота розничной торговли, продаже основных продовольственных и непродовольственных товаров, качестве товаров, поступивших на потребительский рынок. Содержатся статистические данные о продаже и запасах товаров (продукции) в организациях оптовой торговли.

В разделе представлена информация об объеме платных услуг населению в целом и по отдельным видам услуг. Информация в стоимостном выражении приведена в фактически действовавших ценах. Динамику объема платных услуг населению характеризуют индексы физического объема, исчисленные путем сопоставления его величины за отчетный и базисный периоды с учетом снятия инфляционной составляющей с помощью индекса потребительских цен на услуги.

Данные **о числе предприятий и организаций** получены на основе сведений о государственной регистрации, предоставляемых ФНС России из Единого государственного реестра юридических лиц, а также с использованием сведений о государственной регистрации юридических лиц, поступивших в органы государственной статистики до введения в действие Федерального закона "О государственной регистрации юридических лиц и индивидуальных предпринимателей", не перерегистрированных и не ликвидированных в установленном порядке, с учетом сведений о фактической деятельности.

Оборот розничной торговли – выручка от продажи товаров населению для личного потребления или использования в домашнем хозяйстве за наличный расчет или оплаченных по кредитным карточкам, расчетным чекам банков, по перечислениям со счетов вкладчиков, по поручению физического лица без открытия счета, посредством платежных карт.

Стоимость товаров, проданных (отпущенных) отдельным категориям населения со скидкой, или полностью оплаченных органами социальной защиты, включается в оборот розничной торговли в полном объеме. В оборот розничной торговли не включается стоимость товаров, проданных (отпущенных) из розничной торговой сети юридическим лицам (в том числе организациям социальной сферы, спецпотребителям и т.п.) и индивидуальным предпринимателям, и оборот общественного питания.

До 2010 года приводятся данные об обороте розничной торговли продовольственными товарами, который помимо стоимости проданных населению продуктов питания, включает стоимость алкогольных напитков. С 2010 года приводятся данные об обороте розничной торговли пищевыми продуктами, включая напитки, и табачными изделиями.

Оборот розничной торговли включает данные как по организациям, для которых эта деятельность является основной, так и по организациям других видов деятельности, осуществляющих продажу товаров населению через собственные торговые заведения, или с оплатой через свою кассу. Оборот розничной торговли также включает стоимость товаров, проданных населению индивидуальными предпринимателями и физическими лицами на розничных рынках и ярмарках.

Оборот розничной торговли формируется по данным сплошного федерального статистического наблюдения за организациями, не относящимися к субъектам малого предпринимательства, выборочных обследований малых предприятий розничной торговли (за исключением микропредприятий), которые проводятся с месячной периодичностью, а также ежеквартальных выборочных обследований розничных рынков, ежегодных выборочных обследований индивидуальных предпринимателей и микропредприятий с распространением полученных данных на генеральную совокупность объектов наблюдения.

В соответствии с требованиями системы национальных счетов оборот розничной торговли организаций досчитывается на объемы деятельности, не наблюдаемой прямыми статистическими методами.

Оборот розничной торговли приводится в фактических продажных ценах, включающих торговую наценку, налог на добавленную стоимость и аналогичные обязательные платежи.

Динамику оборота розничной торговли характеризует индекс физического объема, который определяется путем сопоставления величины оборота в сравниваемых периодах в сопоставимых ценах.

Индекс физического объема оборота розничной торговли – относительный показатель, характеризующий изменение объема продажи товарной массы (количественного фактора оборота) в текущем периоде по сравнению с базисным. Индивидуальные индексы отражают изменение объема продажи одного товара, общий (сводный) индекс физического объема оборота характеризует совокупные изменения товарной массы. Этот индекс показывает, как изменился оборот в результате изменения только его физического объема при исключении влияния динамики цен.

Оборот оптовой торговли – выручка от реализации товаров, приобретенных ранее на стороне, в целях перепродажи юридическим лицам и индивидуальным предпринимателям для профессионального использования (переработки или дальнейшей продажи).

Оборот оптовой торговли включает данные как по организациям, для которых эта деятельность является основной, так и по организациям других видов деятельности, осуществляющих оптовую торговлю.

Оборот оптовой торговли формируется по данным сплошного федерального статистического наблюдения за организациями, не относящимися к субъектам малого предпринимательства, выборочного обследования малых предприятий оптовой торговли (кроме микропредприятий), которые проводятся с месячной периодичностью, ежеквартальных выборочных обследований малых предприятий всех видов деятельности (кроме микропредприятий), а также ежегодных выборочных обследований индивидуальных предпринимателей (начиная с 2007 г.) и микропредприятий с распространением полученных данных на генеральную совокупность объектов наблюдения.

В соответствии с требованиями системы национальных счетов оборот оптовой торговли организаций досчитывается на объемы деятельности, не наблюдаемой прямыми статистическими методами.

Оборот оптовой торговли приводится в фактических продажных ценах, включающих торговую наценку, налог на добавленную стоимость, акциз, экспортную пошлину, таможенные сборы и аналогичные обязательные платежи. Сумма вознаграждения комиссионеров (поверенных, агентов) отражается по фактической стоимости, включая НДС.

Оборот общественного питания - выручка от продажи собственной кулинарной продукции и покупных товаров без кулинарной обработки населению для потребления, главным образом, на месте, а также организациям и индивидуальным предпринимателям для организации питания различных контингентов населения.

В оборот общественного питания включается стоимость кулинарной продукции и покупных товаров, проданных (отпущенных): работникам организаций с последующим удержанием из заработной платы; на дом по заказам населения; на рабочие места по заказам организаций и индивидуальных предпринимателей; транспортным организациям в пути следования сухопутного, воздушного, водного транспорта; для обслуживания приемов, банкетов и т.п.; организациями общественного питания организациям социальной сферы (школам, больницам, санаториям, домам престарелых и т.п.) в объеме фактической стоимости питания; по абонеентам, талонам и т.п. в объеме фактической стоимости питания; в учебных учреждениях, в том числе отдельным категориям уча-

щихся на льготной основе за счет средств бюджета в объеме фактической стоимости питания.

Оборот общественного питания включает данные как по организациям, для которых эта деятельность является основной, так и по организациям других видов деятельности, осуществляющим продажу кулинарной продукции и покупных товаров для потребления, главным образом, на месте через собственные заведения общественного питания.

Оборот общественного питания формируется по данным сплошного федерального статистического наблюдения за организациями, не относящимися к субъектам малого предпринимательства, которые проводятся с месячной периодичностью, ежеквартального выборочного обследования малых предприятий (за исключением микропредприятий), а также ежегодных выборочных обследований индивидуальных предпринимателей и микропредприятий с распространением полученных данных на генеральную совокупность объектов наблюдения.

В соответствии с требованиями системы национальных счетов оборот общественного питания организаций досчитывается на объемы деятельности, не наблюдаемой прямыми статистическими методами.

Оборот общественного питания приводится в фактических продажных ценах, включающих наценку общественного питания, налог на добавленную стоимость и аналогичные обязательные платежи.

Динамику оборота общественного питания характеризует индекс физического объема, который определяется путем сопоставления величины оборота в сравниваемых периодах в сопоставимых ценах.

Объем платных услуг населению представляет собой денежный эквивалент объема услуг, оказанных резидентами российской экономики (юридическими лицами и гражданами, занимающимися предпринимательской деятельностью без образования юридического лица), гражданам Российской Федерации, а также гражданам других государств (нерезидентам), потребляющим те или иные услуги на территории Российской Федерации. Этот показатель формируется на основании данных форм федерального статистического наблюдения и оценки ненаблюдаемой деятельности на рынке услуг по методологии, утвержденной приказом Росстата от 29.09.2017 №643. Данные об объеме платных услуг населению в распределении по видам приведены в соответствии с Общероссийским классификатором продукции по видам экономической деятельности с учетом внесенных в него в установленном порядке изменений.

Платные услуги населению включают в себя: бытовые, транспортные, почтовой связи и курьерские, телекоммуникационные, жилищные,

коммунальные, услуги гостиниц и аналогичных средств размещения, услуги системы образования, культуры, туристские, услуги физической культуры и спорта, медицинские, специализированных коллективных средств размещения, ветеринарные, услуги правового характера, услуги, предоставляемые гражданам пожилого возраста и инвалидам, и другие.

ЧИСЛО ХОЗЯЙСТВУЮЩИХ СУБЪЕКТОВ ТОРГОВЛИ

на 1 января

	2017	2018	2019	2020
Юридические лица, всего¹⁾	9687	9631	9591	9119
Организации, осуществляющие торговлю оптовую и розничную автотранспортными средствами и мотоциклами и их ремонт	809	836	854	807
<i>в том числе:</i>				
торговлю автотранспортными средствами	161	152	146	126
техническое обслуживание и ремонт автотранспортных средств	196	207	209	198
торговлю автомобильными деталями, узлами и принадлежностями	450	474	496	481
торговлю мотоциклами, их деталями, узлами и принадлежностями; техническое обслуживание и ремонт мотоциклов	2	3	3	2
Организации, осуществляющие торговлю оптовую, кроме оптовой торговли автотранспортными средствами и мотоциклами	6839	6887	6983	6683
<i>в том числе:</i>				
торговлю оптовую за вознаграждения или на договорной основе	356	342	346	335
торговлю оптовую сельскохозяйственным сырьем и живыми животными	163	161	168	175
торговлю оптовую пищевыми продуктами, напитками и табачными изделиями	1082	1113	1122	1023
торговлю оптовую непродовольственными потребительскими товарами	1351	1317	1296	1209
торговлю оптовую информационным и коммуникационным оборудованием	81	101	135	148
торговлю оптовую прочими машинами, оборудованием и принадлежностями	740	787	823	813
торговлю оптовую специализированную прочую	2154	2184	2170	2069
торговлю оптовую неспециализированную	912	882	923	911
Организации, осуществляющие торговлю розничную, кроме торговли автотранспортными средствами и мотоциклами	2039	1908	1754	1629
<i>в том числе:</i>				
торговлю розничную в неспециализированных магазинах	515	485	436	408
торговлю розничную пищевыми продуктами, напитками и табачными изделиями в специализированных магазинах	560	503	453	408
торговлю розничную моторным топливом в специализированных магазинах	89	83	70	62

Продолжение

	2017	2018	2019	2019
торговлю розничную информационным и коммуникационным оборудованием в специализированных магазинах	27	25	20	22
торговлю розничную прочими бытовыми изделиями в специализированных магазинах	266	255	243	217
торговлю розничную товарами культурно-развлекательного назначения в специализированных магазинах	40	36	36	30
торговлю розничную прочими товарами в специализированных магазинах	420	389	357	327
торговлю розничную в нестационарных торговых объектах и на рынках	4	3	6	8
торговлю розничную вне магазинов, палаток, рынков	117	129	133	147
Розничные рынки	6	6	5	6
Число торговых мест на рынках	1890	1807	1778	1877
Индивидуальные предприниматели в розничной торговле²⁾, человек	9874	9420	9144	8567

¹⁾ Данные о числе предприятий и организаций получены на основе сведений о государственной регистрации с учетом сведений о фактической деятельности.

²⁾ По данным государственной регистрации.

РОЗНИЧНАЯ ТОРГОВЛЯ

ОБОРОТ РОЗНИЧНОЙ ТОРГОВЛИ

в фактически действовавших ценах

Годы	Млн рублей (1995 г. - млрд руб.)			В процентах к предыдущему году (в сопоставимых ценах)		
	всего	в том числе		всего	в том числе	
		пищевыми продуктами, включая напитки, и табачными изделиями ¹⁾	непродо- воль- ствен- ными това- рами ²⁾		пищевыми продуктами, включая напитки, и табачными изделиями ¹⁾	непродо- воль- ствен- ными това- рами ²⁾
1995	3219,5	1836,0	1383,5	90,9	83,9	100,7
2005	39033,3	19212,2	19821,1	113,9	105,9	122,2
2010	98023,1	48286,2	49736,9	107,8	102,2	113,9
2015	157362,9	76080,3	81282,6	92,6	87,6	97,4
2016	152916,1	73552,6	79363,5	91,1	91,2	91,1
2017	158253,4	76308,7	81944,7	100,2	100,4	99,9
2018	169721,9	80201,7	89520,2	104,3	102,8	105,9
2019	177217,7	84279,9	92937,8	100,2	100,1	100,2

¹⁾ В этой и последующих таблицах до 2010 г. данные приведены по обороту розничной торговли продовольственными товарами.

²⁾ В этой и последующих таблицах до 2010 г. данные приведены по обороту розничной торговли непродовольственными товарами, включая табачные изделия.

ОБОРОТ РОЗНИЧНОЙ ТОРГОВЛИ ПО ФОРМАМ ТОРГОВЛИ

в фактически действовавших ценах

Годы	Всего	в том числе	
		оборот торгующих организаций и индиви- дуальных предприни- мателей, осуществля- ющих деятельность вне рынка	продажа товаров на розничных рынках и ярмарках

Миллионов рублей; 1995 г. - млрд руб.

1995	3219,5	2256,9	962,6
2005	39033,3	22133,2	16900,1
2010	98023,1	84085,7	13937,4
2015	157362,9	148518,1	8845,8
2016	152916,1	144937,4	7978,7
2017	158253,4	150449,0	7804,4
2018	169721,9	161790,7	7931,2
2019	177217,7	169601,1	7616,6

Продолжение

Годы	Всего	в том числе	
		оборот торгующих организаций и индивидуальных предпринимателей, осуществляющих деятельность вне рынка	продажа товаров на розничных рынках и ярмарках

В процентах к итогу

1995	100	70,1	29,9
2005	100	56,7	43,3
2010	100	85,8	14,2
2015	100	94,4	5,6
2016	100	94,8	5,2
2017	100	95,1	4,9
2018	100	95,3	4,7
2019	100	95,7	4,3

В процентах к предыдущему году; в сопоставимых ценах

1995	90,9	111,4	63,7
2005	113,9	123,8	103,1
2010	107,8	110,3	95,2
2015	92,6	93,1	85,0
2016	91,1	91,5	84,6
2017	100,2	100,5	94,7
2018	104,3	104,6	98,8
2019	100,2	100,6	92,2

УДЕЛЬНЫЙ ВЕС ПРОДАЖИ ТОВАРОВ НА РЫНКАХ И ЯРМАРКАХ В ОБОРОТЕ РОЗНИЧНОЙ ТОРГОВЛИ

в фактически действовавших ценах

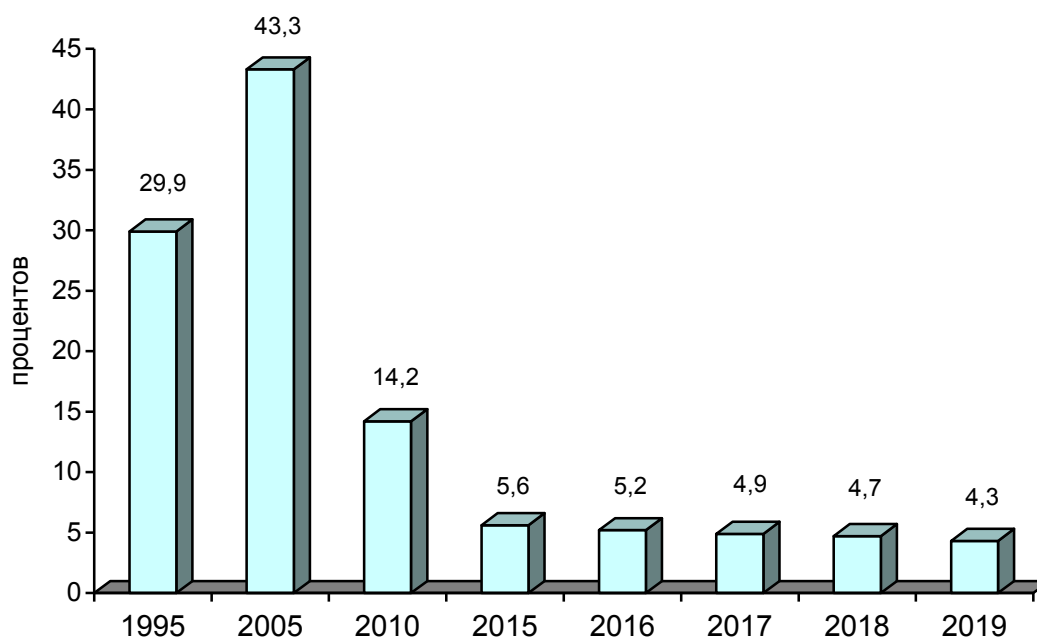

СТРУКТУРА ОБОРОТА РОЗНИЧНОЙ ТОРГОВЛИ ПО ТИПАМ ХОЗЯЙСТВУЮЩИХ СУБЪЕКТОВ

в процентах

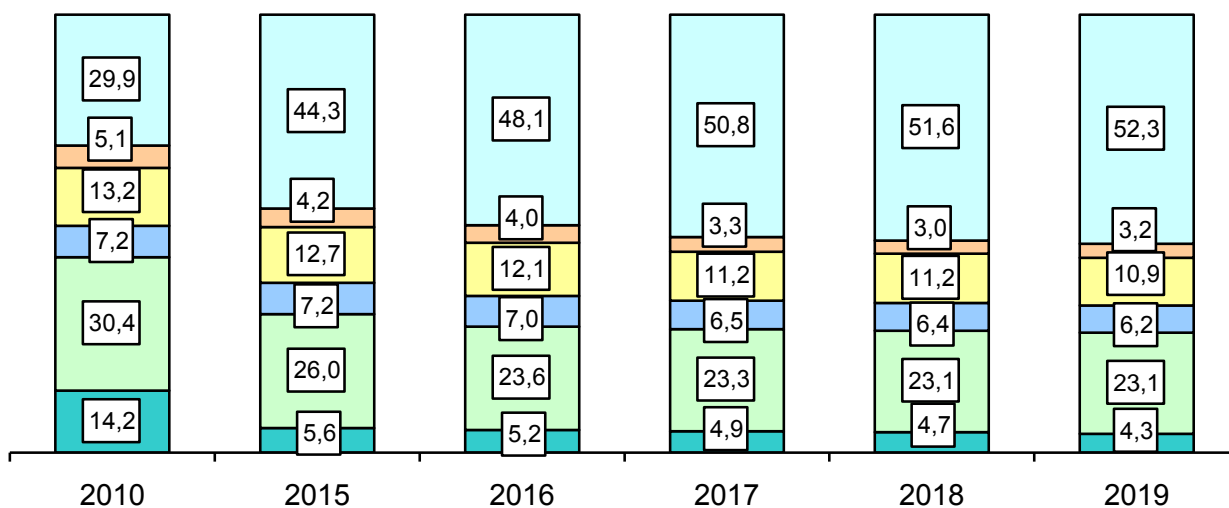

- Организации, не относящиеся к субъектам малого и среднего предпринимательства
- Субъекты среднего предпринимательства
- Малые предприятия
- Микропредприятия
- Индивидуальные предприниматели, осуществляющие деятельность вне рынка
- Продажа товаров на розничных рынках и ярмарках

ОБОРОТ РОЗНИЧНОЙ ТОРГОВЛИ НА ДУШУ НАСЕЛЕНИЯ

в фактически действовавших ценах

Годы	Всего	в том числе	
		пищевыми продуктами, включая напитки, и табачными изделиями	непродовольственными товарами
Рублей; 1995 г. - тыс. руб.			
1995	2792	1592	1200
2005	37938	18673	19265
2010	99218	48875	50343
2015	163628	79109	84519
2016	159968	76945	83023
2017	166359	80217	86142
2018	179437	84793	94644
2019	188805	89791	99014
В процентах к предыдущему году; в сопоставимых ценах			
1995	91,3	84,0	100,8
2005	114,6	106,7	123,0
2010	108,8	103,1	114,8
2015	93,0	88,1	97,9
2016	91,7	91,7	91,6
2017	100,7	100,9	100,5
2018	104,9	103,3	106,5
2019	101,0	100,9	101,0

ИНДЕКСЫ ФИЗИЧЕСКОГО ОБЪЕМА ОБОРОТА РОЗНИЧНОЙ ТОРГОВЛИ

в сопоставимых ценах

Годы	Оборот розничной торговли	Пищевые продукты, включая напитки, и табачные изделия	Непродовольственные товары
1990 = 100			
1995	47,8	49,7	47,5
2005	69,9	51,8	102,4
2010	108,2	62,1	198,5
2015	113,5	57,3	236,2
2016	103,4	52,3	215,2
2017	103,6	52,5	215,0
2018	108,1	54,0	227,7
2019	108,3	54,1	228,2
1995 = 100			
2005	146,0	104,0	215,2
2010	226,1	124,9	417,0
2015	236,9	115,2	496,3
2016	215,8	105,1	452,1
2017	216,2	105,5	451,6
2018	225,5	108,5	478,2
2019	225,9	108,6	479,2
2000 = 100			
2005	146,7	121,8	178,8
2010	227,0	146,2	346,4
2015	237,8	134,7	412,2
2016	216,6	122,8	375,5
2017	217,0	123,3	375,1
2018	226,3	126,8	397,2
2019	226,8	126,9	398,0
2005 = 100			
2010	154,7	120,1	193,7
2015	162,1	110,7	230,6
2016	147,7	101,0	210,1
2017	148,0	101,4	209,9
2018	154,4	104,2	222,3
2019	154,7	104,3	222,7

Продолжение

Годы	Оборот розничной торговли	Пищевые продукты, включая напитки, и табачные изделия	Непродовольственные товары
2010 = 100			
2015	104,8	92,2	119,1
2016	95,5	84,1	108,5
2017	95,7	84,4	108,4
2018	99,8	86,8	114,8
2019	100,0	86,9	115,0
2015 = 100			
2016	91,1	91,2	91,1
2017	91,3	91,6	91,0
2018	95,2	94,1	96,4
2019	95,4	94,2	96,6

**ОБОРОТ ОРГАНИЗАЦИЙ РОЗНИЧНОЙ ТОРГОВЛИ
ПО ФОРМАМ СОБСТВЕННОСТИ**

в фактически действовавших ценах

Годы	Государственная и муниципальная собственность	Частная собственность	Другие формы собственности
Миллионов рублей; 1995 г. - млрд руб.			
1995	289,8	2446,8	482,9
2005	1042,7	34111,1	3879,5
2010	4020,2	75336,1	18666,8
2015	918,7	143281,4	13162,8
2016	746,7	139317,7	12851,7
2017	637,8	141919,5	15696,1
2018	633,9	151927,1	17160,9
2019	614,1	158192,3	18411,3
В процентах от общего объема оборота розничной торговли			
1995	9,0	76,0	15,0
2005	2,7	87,4	9,9
2010	4,1	76,9	19,0
2015	0,6	91,0	8,4
2016	0,5	91,1	8,4
2017	0,4	89,7	9,9
2018	0,4	89,5	10,1
2019	0,3	89,3	10,4

**ИЗМЕНЕНИЕ ОБОРОТА РОЗНИЧНОЙ ТОРГОВЛИ
РОЗНИЧНЫХ ТОРГОВЫХ СЕТЕЙ**

Годы	В процентах к предыдущему году (в сопоставимых ценах)	Удельный вес оборота розничной торговли торговых сетей в общем объеме оборота розничной торговли, процентов (в фактически действовавших ценах)
2010	118,0	7,1
2015	105,1	21,7
2016	107,4	25,5
2017	105,7	26,9
2018	105,9	27,2
2019	103,2	28,1

**ИЗМЕНЕНИЕ ОБОРОТА РОЗНИЧНОЙ ТОРГОВЛИ ПИЩЕВЫМИ
ПРОДУКТАМИ, ВКЛЮЧАЯ НАПИТКИ И ТАБАЧНЫМИ ИЗДЕЛИЯМИ
РОЗНИЧНЫХ ТОРГОВЫХ СЕТЕЙ**

Годы	В процентах к предыдущему году (в сопоставимых ценах)	Удельный вес оборота розничной торговли торговых сетей в общем объеме оборота розничной торговли пищевыми продуктами, включая напитки и табачными изделиями, процентов (в фактически действовавших ценах)
2010	123,7	9,6
2015	103,1	31,0
2016	108,8	37,0
2017	101,9	37,5
2018	104,9	38,3
2019	103,3	39,5

ТОВАРНАЯ СТРУКТУРА ОБОРОТА РОЗНИЧНОЙ ТОРГОВЛИ

в фактически действовавших ценах; в процентах к итогу

	2005	2010	2015	2016	2017	2018	2019
Все товары	100	100	100	100	100	100	100
Пищевые продукты, включая напитки, и табачные изделия	49,2	49,3	48,3	48,1	48,2	47,3	47,6
Мясо животных и домашней птицы ¹⁾	8,0	4,8	3,9	3,6	3,4	3,2	3,5
Продукты из мяса и мяса птицы	3,4	3,3	3,7	3,7	3,7	3,7	3,1
Консервы из мяса и мяса птицы	0,3	0,8	0,7	0,7	0,7	0,6	0,6
Рыба, ракообразные и моллюски	1,8	2,0	2,1	2,1	2,1	2,1	2,0
Животные масла	0,9	0,7	0,8	0,8	0,8	0,7	0,7
Растительные масла	0,5	0,6	0,5	0,5	0,5	0,4	0,4
Маргариновая продукция	0,2	0,1	0,1	0,1	0,1	0,1	0,1
Молочные продукты ²⁾	...	2,7	3,5	3,6	3,8	3,8	3,7
<i>из них</i>							
сыры жирные	0,9	0,6	0,7	0,7	0,8	0,7	0,7
Яйцо	1,2	1,0	1,0	1,0	0,9	0,8	0,9
Сахар	1,5	1,4	1,2	1,1	0,8	0,7	0,7
Кондитерские изделия	3,8	3,2	3,3	3,4	3,3	3,2	3,1
Чай	0,3	0,3	0,3	0,3	0,3	0,3	0,3
Мука	0,4	0,5	0,5	0,5	0,4	0,4	0,4
Крупа	0,6	0,6	0,5	0,5	0,4	0,4	0,4
Макаронные изделия	0,4	0,4	0,4	0,4	0,4	0,4	0,4
Хлеб и хлебобулочные изделия	2,9	2,7	2,9	2,7	2,6	2,5	2,6
Свежий картофель	0,3	0,3	0,2	0,2	0,2	0,2	0,2
Свежие овощи	1,3	1,3	0,9	0,8	0,9	0,9	1,0
Свежие фрукты	1,9	2,1	2,2	2,4	2,2	2,1	2,2
Алкогольные напитки	8,1	6,2	6,4	6,4	6,2	6,0	5,8
Табачные изделия	2,5	1,9	2,5	2,6	2,3	2,3	2,3
Непродовольственные товары	50,8	50,7	51,7	51,9	51,8	52,7	52,4
Ткани	0,1	0,2	0,1	0,1	0,1	0,1	0,1
Мужская, женская и детская одежда	5,8	3,7	3,2	3,1	3,0	2,8	2,8
Изделия из меха	1,7	0,7	0,4	0,3	0,2	0,2	0,2
Чулочно-носочные изделия	0,3	0,2	0,2	0,2	0,2	0,2	0,2
Обувь ³⁾	5,0	3,0	2,2	2,2	2,1	2,9	2,0
Туалетное и хозяйственное мыло	0,6	0,2	0,2	0,2	0,2	0,2	0,2

Продолжение

	2005	2010	2015	2016	2017	2018	2019
Косметические и парфюмерные товары	0,7	0,7	1,3	1,4	1,5	1,5	1,6
Часы	0,3	0,2	0,1	0,1	0,1	0,1	0,1
Компьютеры	0,1	0,4	0,2	0,2	0,2	0,3	0,3
Мобильные телефоны	0,4	0,3	0,3	0,5	0,5	0,7	0,8
Аудиоаппаратура	0,5	0,3	0,2	0,1	0,1	0,1	0,1
Телевизоры ⁴⁾	1,2	1,3	0,8	0,6	0,6	0,6	0,5
Холодильники и морозильники	1,3	1,6	1,1	0,9	0,8	0,8	0,7
Стиральные машины	0,8	0,7	0,5	0,4	0,3	0,3	0,3
Велосипеды	0,1	0,1	0,1	0,1	0,1	0,1	0,1
Мотоциклы	0,0	0,1	0,04	0,04	0,04	0,03	0,03
Автомобили легковые	5,0	7,7	4,5	4,3	4,1	4,0	4,0
Бензины автомобильные	7,4	10,3	8,6	8,0	7,6	8,0	7,8
Дизельное топливо ⁵⁾	10,6	10,5	11,5	12,3	11,9
Газовое моторное топливо ⁵⁾	0,1	0,1	0,1	0,2	0,2
Мебель	2,1	2,1	1,6	1,4	1,2	1,2	1,2
Игры и игрушки ²⁾	...	0,2	0,3	0,3	0,3	0,3	0,3
Строительные материалы	2,1	2,4	2,1	1,8	1,8	1,7	1,7
Ювелирные изделия ⁶⁾	0,5	0,4	0,6	0,4	0,4	0,3	0,4
Изделия, применяемые в медицинских целях, ортопедические изделия ⁷⁾	2,2	2,5	2,1	2,0	0,2	0,2	0,3
Лекарственные средства	1,7	1,5	1,6

¹⁾ 2005г. – данные приведены по товарной позиции "Мясо животных и домашней птицы, включая субпродукты".

²⁾ Официальная статистическая информация формируется с 2010 года.

³⁾ До 2017 года данные приведены по товарной позиции "Обувь кожаная".

⁴⁾ 2005г. – данные приведены по товарной позиции "Телевизоры цветного изображения".

⁵⁾ Официальная статистическая информация формируется с 2014 года.

⁶⁾ До 2017 года данные приведены по товарной позиции "Ювелирные изделия из драгоценных металлов".

⁷⁾ До 2017 года данные приведены по товарной позиции "Фармацевтические, медицинские и ортопедические товары".

ПРОДАЖА ТАБАЧНЫХ ИЗДЕЛИЙ НАСЕЛЕНИЮ

Годы	Продано			Индекс потребительских цен на табачные изделия, в процентах к предыдущему году
	млн рублей	в процентах к предыдущему году	на душу населения, рублей	
2010	1972	103,5	1996	116,1
2015	3962	81,4	4120	123,2
2016	3953	83,0	4135	120,2
2017	3677	84,4	3866	110,2
2018	3854	97,1	4075	107,9
2019	4133	97,7	4404	109,7

ТОВАРНЫЕ ЗАПАСЫ В РОЗНИЧНОЙ ТОРГОВЛЕ¹⁾

	на конец года						
	2005	2010	2015	2016	2017	2018	2019
Товарные запасы							
млн руб. (в фактически действовавших ценах)	1113,8	1569,8	4960,0	5325,1	6476,4	7165,4	8698,0
в днях торговли	24	23	29	34	26	24	29

¹⁾ В 2005 г. приведены товарные запасы в организациях, осуществляющих продажу товаров населению.

ОБОРОТ ОБЩЕСТВЕННОГО ПИТАНИЯ

Годы	Млн рублей, (1995 г.-млрд руб., в фактически действовавших ценах)	В процентах (в сопоставимых ценах) к					предыдущему году	На душу населения	
		1990	1995	2000	2005	2010		рублей тыс. (1995 г. – в фактически действовавших ценах)	в процентах к предыдущему году (в сопоставимых ценах)
1995	136,6	-	-	-	-	-	65,3	119	65,4
2005	1574,0	11,4	58,7	124,2	-	-	106,0	1530	106,7
2010	3641,7	11,9	61,5	130,3	105,0	-	102,7	3686	103,7
2015	6585,9	12,3	63,5	134,4	108,3	103,2	93,2	6848	93,6
2016	6443,1	11,6	60,1	127,1	102,5	97,6	94,6	6740	95,2
2017	6536,0	11,3	58,4	123,4	99,5	94,8	97,1	6871	97,6
2018	6958,9	11,4	59,0	124,8	100,6	95,8	101,1	7357	101,6
2019	7284,3	11,2	58,2	123,1	99,2	94,5	98,6	7761	99,4

СТРУКТУРА ОБОРОТА ОБЩЕСТВЕННОГО ПИТАНИЯ ПО ТИПАМ ХОЗЯЙСТВУЮЩИХ СУБЪЕКТОВ

в процентах

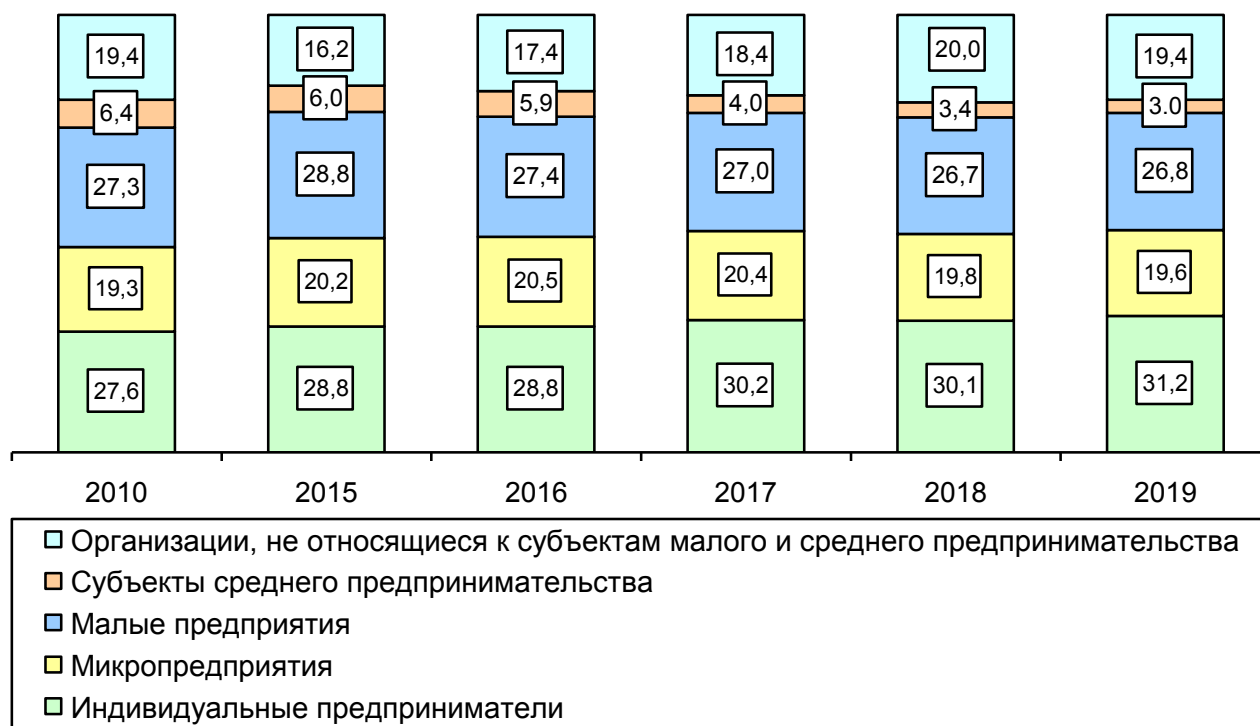

**ОБОРОТ ОБЩЕСТВЕННОГО ПИТАНИЯ
ПО ФОРМАМ СОБСТВЕННОСТИ**

в фактически действовавших ценах

Годы	Оборот общественно-го питания - всего	в том числе по формам собственности		
		государственная и муниципальная	частная	другие формы собственности

Тысяч рублей

2005	1573999	183304	1324314	66381
2010	3641724	280149	2874391	487184
2015	6585930	253389	5504563	827978
2016	6443055	376564	5199572	866919
2017	6535962	251365	5222204	1062393
2018	6958859	280198	5509318	1169343
2019	7284337	291798	5868438	1124101

В процентах от общего объема оборота общественного питания

2005	100	11,7	84,1	4,2
2010	100	7,7	78,9	13,4
2015	100	3,8	83,6	12,6
2016	100	5,8	80,7	13,5
2017	100	3,8	79,9	16,3
2018	100	4,0	79,2	16,8
2019	100	4,0	80,6	15,4

ОПТОВАЯ ТОРГОВЛЯ
ОБОРОТ ОПТОВОЙ ТОРГОВЛИ¹⁾

в фактически действовавших ценах

	2005	2010	2015	2016	2017	2018	2019
--	------	------	------	------	------	------	------

Миллионов рублей

Оборот оптовой торговли - всего 23456,1 79172,5 272509,8 305369,5 306813,6 383498,3 389341,9

из него организаций и индивидуальных предпринимателей с основным видом экономической деятельности "Торговля оптовая, кроме оптовой торговли автотранспортными средствами и мотоциклами"

12655,5 55763,0 236250,6 260976,4 262822,7 324645,8 321209,0

В процентах к предыдущему году; в сопоставимых ценах

Оборот оптовой торговли - всего 109,9 125,6 99,8 107,3 99,7 118,8 96,9

из него организаций и индивидуальных предпринимателей с основным видом экономической деятельности "Торговля оптовая, кроме оптовой торговли автотранспортными средствами и мотоциклами"

104,0 137,0 104,2 105,8 99,9 117,4 94,4

¹⁾ Данные в 2005 г. приведены без учета индивидуальных предпринимателей.

СТРУКТУРА ОБОРОТА ОПТОВОЙ ТОРГОВЛИ¹⁾

в фактически действовавших ценах

	2005	2010	2015	2016	2017	2018	2019
В процентах к итогу							
Оборот оптовой торговли - всего	100	100	100	100	100	100	100
<i>в том числе:</i>							
организаций, не являющихся субъектами малого предпринимательства, с основным видом экономической деятельности "Оптовая торговля" ²⁾	9,3	24,8	39,5	34,2	35,1	31,6	32,7
организаций, не являющихся субъектами малого предпринимательства, других видов экономической деятельности	33,8	21,7	8,4	8,4	7,7	9,4	11,1
субъектов малого предпринимательства с основным видом экономической деятельности "Оптовая торговля" ²⁾	44,6	45,7	47,2	51,3	50,6	53,0	49,8
субъектов малого предпринимательства других видов экономической деятельности	12,3	7,8	4,9	6,1	6,6	6,0	6,4

¹⁾ Данные в 2005 г. приведены без учета индивидуальных предпринимателей.

²⁾ До 2017 г. "Оптовая торговля (включая торговлю через агентов) кроме торговли автотранспортными средствами и мотоциклами", с 2017 г. "Торговля оптовая, кроме оптовой торговли автотранспортными средствами и мотоциклами".

**ПРОДАЖА ОРГАНИЗАЦИЯМИ ОПТОВОЙ ТОРГОВЛИ
ОТДЕЛЬНЫХ ВИДОВ ПРОДУКЦИИ (ТОВАРОВ)¹⁾**

	2005	2010	2015	2016	2017	2018	2019
Продукция производственно-технического назначения, тыс. т:							
бензины автомобильные	42,1	0,1	958,8	377,3	47,7	36,1	18,5
топливо дизельное	125,3	13,9	327,1	496,2	429,9	444,5	518,1
Пищевые продукты и напитки, тыс. т:							
мясо и мясо птицы, кроме субпродуктов ²⁾	4,4	0,9	26,3	23,6	8,0	7,0	5,2
изделия колбасные	1,0	4,9	4,1	3,6	0,9	2,0	1,0
консервы мясные ³⁾ , млн условных банок	0,4	0,8	20,2	1,0	19,7	27,5	25,2
масло сливочное, пасты масляные, масло топленое ⁴⁾	0,3	0,4	0,5	0,4	1,4	4,4	4,9
сыры ⁵⁾	0,4	0,2	0,4	0,4	11,6	4,4	2,9
маргарин	1,3	0,1	0,1	0,04	0,04	0,02	0,03
масла растительные	1,9	1,3	1,1	1,1	6,5	1,2	1,2
сахар	4,7	3,8	3,1	3,1	3,0	3,1	2,3
кондитерские изделия	1,6	4,2	15,4	7,0	2,1	3,2	4,0
мука	10,5	12,6	1,9	1,9	13,5	13,1	2,7
крупа	3,4	5,5	2,6	2,6	2,5	2,7	2,7
изделия макаронные	1,9	0,7	0,6	0,3	0,1	0,3	0,4
спиртные напитки ⁶⁾ , тыс. дкл	1408,0	1380,7	615,4	435,9
винодельческая продукция ⁶⁷⁾ , тыс. дкл	833,4	1206,8	672,5	558,1
пиво и напитки изготавливаемые на основе пива ⁶⁸⁾ , тыс. дкл	635,8	265,3	243,9	704,0
рыба и продукты рыбные переработанные (без рыбных консервов) ⁹⁾	0,5	-	0,1	0,1	0,2	0,3	0,3
консервы рыбные, млн условных банок	0,2	1,2	1,1	1,0	0,9	1,0	1,1

Продолжение

	2005	2010	2015	2016	2017	2018	2019
Непродовольственные потреби- тельские товары, тыс. шт.:							
холодильники и морозильники бытовые	1,5	0,5	0,3	0,3	0,4	0,2	0,2
машины стиральные бытовые	1,9	0,7	0,3	0,3	0,1	0,1	0,2

¹⁾ С 2010 г. данные приведены без субъектов малого предпринимательства.

²⁾ 2005 г. – мясо и птица, 2010-2016гг. – мясо, включая мясо птицы и дичи.

³⁾ 2010, 2015-2016 гг. – консервы из мяса животных и птицы.

⁴⁾ До 2016 г. – масло животное.

⁵⁾ 2005 г. – сыры жирные (включая брынзу).

⁶⁾ 2005 г. – данные приведены по организациям оптовой торговли, прошедшим аккредитацию на право продажи алкогольной продукции организациям розничной торговли и общественного питания, с 2010 г. – по организациям оптовой торговли, имеющим лицензию на закупку, хранение и поставки алкогольной продукции, включая субъекты малого предпринимательства (кроме микропредприятий); с 2014 г. – по организациям всех видов деятельности, имеющим лицензию на закупку, хранение и поставки алкогольной продукции; с 2017г. – федеральное статистическое наблюдение не осуществляется.

⁷⁾ 2005, 2010 гг. – вина.

⁸⁾ 2005, 2010 гг. – пиво.

⁹⁾ 2005 г. – продукция рыбная пищевая товарная (без рыбных консервов).

**ЗАПАСЫ В ОРГАНИЗАЦИЯХ ОПТОВОЙ ТОРГОВЛИ
ОТДЕЛЬНЫХ ВИДОВ ПРОДУКЦИИ (ТОВАРОВ)¹⁾**

на конец года

	2005	2010	2015	2016	2017	2018	2019
Продукция производственно-технического назначения, тыс.т:							
бензины автомобильные	3,3	-	1,4	0,3	0,2	6,3	1,4
топливо дизельное	13,2	-	0,7	4,2	5,1	5,7	8,5
Пищевые продукты и напитки, т:							
мясо и мясо птицы, кроме субпродуктов ²⁾	12,1	79,0	190,8	231,0	162,1	166,3	173,4
изделия колбасные	19,1	86,4	19,0	25,0	3,6	2,7	3,5
консервы мясные ³⁾ , млн условных банок	9,5	483,8	3429,2	150,0	1897,7	2293,2	2226,9
масло сливочное, пасты масляные, масло топленое ⁴⁾	11,3	9,4	64,5	81,9	72,7	134,6	217,1
сыры ⁵⁾	3,9	3,6	8,0	19,0	12,0	11,7	23,2
маргарин	16,2	1,2	1,0	2,0	1,0	0,4	0,2
масла растительные	35,0	212,7	176,3	192,4	183,4	188,3	198,3
сахар	39,5	304,5	230,0	253,0	211,5	287,5	320,4
кондитерские изделия	42,5	127,7	920,0	456,5	164,6	339,7	350,7
мука	300,0	461,3	143,8	147,3	152,8	155,3	150,8
крупа	202,7	766,8	257,2	270,1	251,0	257,3	261,7
изделия макаронные	56,4	29,0	43,7	37,7	3,7	29,2	19,7
спиртные напитки ⁶⁾ , тыс. дкл	177,5	189,7	56,8	69,1
винодельческая продукция ⁶⁾⁷⁾ , тыс. дкл	129,0	127,0	58,0	67,3
пиво и напитки изготавливаемые на основе пива ⁶⁾⁸⁾ , тыс. дкл	1,1	8,7	30,2	34,7
рыба и продукты рыбные переработанные (без рыбных консервов) ⁹⁾	9,1	-	3,0	9,0	9,9	7,4	5,5
консервы рыбные, тыс. условных банок	1,3	426,4	125,9	150,9	137,1	151,7	161,2

Продолжение

	2005	2010	2015	2016	2017	2018	2019
Непродовольственные потреби- тельские товары, шт.:							
холодильники и морозильники бытовые	41	11	30	62	176	8	11
машины стиральные бытовые	81	14	33	47	-	5	8

¹⁾ С 2010 г. данные приведены без субъектов малого предпринимательства.

²⁾ 2005 г. – мясо и птица, 2010-2016гг. – мясо, включая мясо птицы и дичи.

³⁾ 2010, 2015-2016 гг. – консервы из мяса животных и птицы.

⁴⁾ До 2016 г. – масло животное.

⁵⁾ 2005 г. – сыры жирные (включая брынзу).

⁶⁾ 2005 г. – данные приведены по организациям оптовой торговли, прошедшим аккредитацию на право продажи алкогольной продукции организациям розничной торговли и общественного питания, с 2010 г. – по организациям оптовой торговли, имеющим лицензию на закупку, хранение и поставки алкогольной продукции, включая субъекты малого предпринимательства (кроме микрореприятий); с 2014 г. – по организациям всех видов деятельности, имеющим лицензию на закупку, хранение и поставки алкогольной продукции; с 2017 г. – федеральное статистическое наблюдение не осуществляется.

⁷⁾ 2005, 2010 гг. – вина.

⁸⁾ 2005, 2010 гг. – пиво.

⁹⁾ 2005 г. – продукция рыбная пищевая товарная (без рыбных консервов).

ПЛАТНЫЕ УСЛУГИ НАСЕЛЕНИЮ
ОБЪЕМ ПЛАТНЫХ УСЛУГ НАСЕЛЕНИЮ

Годы	Млн рублей (1995 г. - млрд руб.)	В процентах к предыдущему году (в сопоставимых ценах)
1995	624,7	83,9
2005	9060,2	107,0
2010	19828,4	101,6
2015	31238,1	95,8
2016	32078,5	96,2
2017	33545,6	99,4
2018	34791,2	99,3
2019	35774,9	96,9

ОБЪЕМ ПЛАТНЫХ УСЛУГ НАСЕЛЕНИЮ ПО ВИДАМ

в фактически действовавших ценах

	1995	2005	2010	2015	2016	2017	2018	2019
Миллионов рублей; 1995 г. - млрд руб.								
Все оказанные услуги	624,7	9060,2	19828,4	31238,1	32078,5	33545,6	34791,2	35774,9
<i>в том числе:</i>								
бытовые ¹⁾	198,2	654,7	1428,4	2327,2	2364,2	2337,3	2378,7	2354,8
транспортные	123,9	1084,8	2163,6	3016,6	3025,3	3001,2	3002,8	2979,4
связи	44,4	2113,8	4240,0	5952,3	5938,1
почтовой связи, курьерские услуги ²⁾	191,2	193,9	224,2
телекоммуникационные ²⁾	6080,7	6448,5	6562,3
жилищные	...	537,0	1534,0	2707,4	2695,3	3660,1	3855,7	3524,8
коммунальные	...	2381,6	6619,6	10352,2	10686,1	10797,3	10957,9	11291,6
гостиниц и аналогичных средств размещения	-	119,6	327,5	479,8	567,3	469,8	463,2	483,2
культуры	14,6	79,1	162,4	267,4	259,8	235,6	241,5	269,7
туристские	4,0	17,2	65,7	160,5	184,5	227,2	230,8	226,1
физической культуры и спорта	1,4	11,5	62,5	99,6	120,8	129,3	132,2	138,5
медицинские	10,2	492,9	891,2	2020,4	2138,7	2166,2	2436,2	3083,8
специализированных коллективных средств размещения ³⁾	80,6	92,8	84,4
<i>из них:</i>								
санаторно-курортных организаций ⁴⁾	17,5	39,2	49,7	52,4	63,2	54,9	81,4	71,9
ветеринарные	1,0	36,2	68,6	49,2	69,4	54,5	68,4	58,0
юридические	32,3	100,2	216,7	578,0	523,1	575,0	544,9	550,2
системы образования	15,5	836,0	1479,2	2437,2	2611,8	2692,3	2978,2	3163,2
услуги, предоставляемые гражданам пожилого возраста и инвалидам	129,1	168,7	171,9	225,2	267,9
другие услуги	52,4	556,4	519,3	608,8	662,2	675,4	540,3	513,0

Продолжение

	1995	2005	2010	2015	2016	2017	2018	2019
В процентах к предыдущему году; в сопоставимых ценах								
Все оказанные услуги	83,9	107,0	101,6	95,8	96,2	99,4	99,3	96,9
<i>в том числе:</i>								
бытовые ¹⁾	73	106,4	99,7	90,0	96,8	95,9	99,0	95,0
транспортные	99,3	108,6	97,8	91,3	91,4	92,6	91,1	87,2
связи	83	115,0	98,4	94,3	92,1
почтовой связи, курьерские ²⁾	94,9	95,6	111,2
телекоммуникационные ²⁾	99,1	105,0	98,7
жилищные	...	101,1	144,4	97,8	95,2	131,4	101,4	86,1
коммунальные	...	108,9	106,0	98,4	97,1	97,2	97,7	96,4
гостиниц и аналогичных средств размещения	-	92,7	131,7	104,1	117,4	92,2	100,9	107,3
культуры	110	95,2	104,4	90,5	98,0	92,9	97,1	92,7
туристские	67	98,6	120,5	102,8	110,6	120,3	100,1	97,1
физической культуры и спорта	91	90,9	130,0	94,4	115,4	108,1	98,6	104,0
медицинские	71	90,2	93,6	98,8	93,4	97,2	101,6	118,1
специализированных коллективных средств размещения ³⁾	77,9	108,2	89,8
<i>из них:</i>								
санаторно-курортных организаций ⁴⁾	90	38,3	85,7	97,4	113,0	109,6	139,2	87,3
ветеринарные	...	61,0	94,0	53,4	135,8	73,5	117,0	78,9
правового характера	98	231,7	81,8	93,2	88,2	87,8	94,8	99,3
системы образования	в2,0р	117,4	92,1	94,0	103,1	96,9	102,4	100,5
услуги, предоставляемые гражданам пожилого возраста и инвалидам ⁵⁾
другие услуги ⁵⁾

¹⁾ С 2005 г. - без учета транспортно-экспедиторских услуг, которые в соответствии с внесенными изменениями в Общероссийский классификатор услуг населению учитываются в показателе "транспортные услуги".

²⁾ До 2017 г.- услуги связи.

³⁾ Федеральное статистическое наблюдение специализированных коллективных средств размещения (кемпингов, жилых автоприцепов, железнодорожных спальных вагонов и прочего временного жилья), за исключением санаторно-курортных организаций, ведется с 2017 г. в соответствии с ОКПД 2.

⁴⁾ До 2017 г. – санаторно-оздоровительные.

⁵⁾ Наблюдение за изменением цен на приведенные виды услуг не осуществляется.

СТРУКТУРА ПЛАТНЫХ УСЛУГ НАСЕЛЕНИЮ ПО ВИДАМ

	в процентах к итогу							
	1995	2005	2010	2015	2016	2017	2018	2019
Все оказанные услуги	100	100	100	100	100	100	100	100
<i>в том числе:</i>								
бытовые ¹⁾	31,7	7,2	7,2	7,4	7,4	7,0	6,8	6,6
транспортные	19,8	12,0	10,9	9,7	9,4	8,9	8,6	8,3
связи	7,1	23,3	21,4	19,1	18,5
почтовой связи, курьерские ²⁾	0,6	0,6	0,6
телекоммуникационные ²⁾	18,1	18,5	18,3
жилищные	...	5,9	7,7	8,7	8,4	10,9	11,1	9,9
коммунальные	...	26,5	33,4	33,0	33,3	32,2	31,4	31,6
гостиниц и аналогичных средств размещения	-	1,3	1,7	1,5	1,8	1,4	1,3	1,5
культуры	2,3	0,9	0,8	0,9	0,8	0,7	0,7	0,8
туристские	0,6	0,2	0,3	0,5	0,6	0,7	0,7	0,6
физической культуры и спорта	0,2	0,1	0,3	0,3	0,4	0,4	0,4	0,4
медицинские	1,6	5,4	4,5	6,5	6,7	6,5	7,0	8,6
специализированных коллективных средств размещения ³⁾	0,2	0,3	0,2
<i>из них:</i>								
санаторно-курортных организаций ⁴⁾	2,8	0,4	0,3	0,2	0,2	0,0	0,0	0,0
ветеринарные	0,2	0,4	0,3	0,2	0,2	0,2	0,2	0,2
юридические	5,2	1,1	1,1	1,9	1,6	1,7	1,6	1,5
системы образования	2,3	9,2	7,5	7,8	8,1	8,0	8,6	8,8
услуги, предоставляемые гражданам пожилого возраста и инвалидам	0,4	0,5	0,5	0,6	0,7
другие услуги	8,4	6,1	2,6	1,9	2,1	2,0	1,6	1,4

¹⁾ С 2005 г. - без учета транспортно-экспедиторских услуг, которые в соответствии с внесенными изменениями в Общероссийский классификатор услуг населению учитываются в показателе "транспортные услуги".

²⁾ До 2017 г.- услуги связи.

³⁾ Федеральное статистическое наблюдение специализированных коллективных средств размещения (кемпингов, жилых автоприцепов, железнодорожных спальных вагонов и прочего временно-го жилья), за исключением санаторно-курортных организаций, ведется с 2017 г. в соответствии с ОКПД 2.

⁴⁾ До 2017 г. – санаторно-оздоровительные.

ОБЪЕМ ПЛАТНЫХ УСЛУГ НА ДУШУ НАСЕЛЕНИЯ ПО ВИДАМ

рублей; 1995 г. - тыс. руб.

	1995	2005	2010	2015	2016	2017	2018	2019
Все оказанные услуги	533	8806	20070	32482	33558	35264	36783	38114
<i>в том числе:</i>								
бытовые ¹⁾	169	636	1446	2420	2473	2457	2515	2509
транспортные	106	1054	2190	3137	3165	3155	3175	3174
связи	38	2054	4292	6189	6212
почтовой связи, курьерские ²⁾	201	205	239
телекоммуникационные ²⁾	6392	6818	6991
жилищные	...	522	1553	2815	2820	3848	4076	3755
коммунальные	...	2315	6700	10765	11179	11350	11585	12030
гостиниц и аналогичных средств размещения	-	116	332	499	594	494	490	515
культуры	12	77	164	278	272	248	255	287
туристские	3	17	67	167	193	239	244	241
физической культуры и спорта	1	11	63	104	126	136	140	148
медицинские	9	479	902	2101	2237	2277	2576	3285
специализированных коллективных средств размещения ³⁾	85	98	90
<i>из них:</i>								
санаторно-курортных организаций ⁴⁾	15	38	50	55	66	58	86	77
ветеринарные	1	35	69	51	73	57	72	62
правового характера	28	97	219	601	547	605	576	586
системы образования	13	813	1497	2534	2732	2830	3149	3370
услуги, предоставляемые гражданам пожилого возраста и инвалидам	134	177	181	238	285
другие услуги	45	541	526	633	693	710	571	547

¹⁾ С 2005 г. - без учета транспортно-экспедиторских услуг, которые в соответствии с внесенными изменениями в Общероссийский классификатор услуг населению учитываются в показателе "транспортные услуги".

²⁾ До 2017 г. - услуги связи.

³⁾ Федеральное статистическое наблюдение специализированных коллективных средств размещения (кемпингов, жилых автоприцепов, железнодорожных спальных вагонов и прочего временного жилья), за исключением санаторно-курортных организаций, ведется с 2017 г. в соответствии с ОКПД 2.

⁴⁾ До 2017 г. - санаторно-оздоровительные.

ОБЪЕМ БЫТОВЫХ УСЛУГ НАСЕЛЕНИЮ¹⁾

Годы	Тыс. рублей, (1995 г. - млн руб.)	В процентах к предыдущему году (в сопоставимых ценах)
1995	198161	73,4
2005	654684	106,4
2010	1428386	99,7
2015	2327157	90,0
2016	2364183	96,8
2017	2337286	95,9
2018	2378691	99,0
2019	2354806	95,0

¹⁾ С 2005 г. - без учета транспортно-экспедиторских услуг, которые в соответствии с внесенными изменениями в Общероссийский классификатор услуг населению учитываются в показателе "транспортные услуги".

ОБЪЕМ БЫТОВЫХ УСЛУГ НАСЕЛЕНИЮ ПО ВИДАМ

	1995	2005	2010	2015	2016	2017	2018	2019
Тысяч рублей; 1995 г. – млн руб.								
Все оказанные услуги	198161	654684	1428386	2327157	2364183	2337286	2378691	2354806
<i>в том числе:</i>								
ремонт, окраска и пошив обуви	5021	11112	38130	46367	45374	36748	37235	38439
ремонт и пошив швейных, меховых и кожаных изделий, головных уборов и изделий текстильной галантереи, ремонт, пошив и вязание трикотажных изделий	16888	41489	63432	86049	84957	82399	79980	82529
ремонт и техническое обслуживание бытовой радиоэлектронной аппаратуры, бытовых машин и приборов, ремонт и изготовление металлоизделий	16958	28443	56843	91707	120224	153085	153049	102643
техническое обслуживание и ремонт транспортных средств, машин и оборудования	12138	167603	252612	765376	805568	806580	835910	856897
изготовление и ремонт мебели	4243	38839	184297	182134	178090	170966	165663	160610
химическая чистка и крашение	263	1150	5336	17438	18893
услуги прачечных	3480	11803	18303	5312	7733
химическая чистка и крашение, услуги прачечных	24626	24677	25175
ремонт и строительство жилья и других построек	77134	101994	315573	304058	259996	260795	264750	265670
услуги фотоателье	3827	43830	37964	40358	46031	38658	38047	44974
услуги бань и душевых	2310	31132	63588	98290	114926	95617	89662	89888
услуги парикмахерских	5552	64550	227081	472302	465701	443157	466288	388758
услуги предприятий по прокату	248	1765	12198	19723	20406	24707	25162	23035
ритуальные услуги	4091	53478	111469	154076	149935	157753	163252	246848
другие услуги	30441	57496	41560	43967	46349	42195	35016	29340

Продолжение

	1995	2005	2010	2015	2016	2017	2018	2019
В процентах к итогу								
Все оказанные услуги	100	100	100	100	100	100	100	100
<i>в том числе:</i>								
ремонт, окраска и пошив обуви	2,5	1,7	2,7	2,0	1,9	1,6	1,6	1,6
ремонт и пошив швейных, меховых и кожаных изделий, головных уборов и изделий текстильной галантереи, ремонт, пошив и вязание трикотажных изделий	8,5	6,3	4,4	3,7	3,6	3,5	3,4	3,5
ремонт и техническое обслуживание бытовой радиоэлектронной аппаратуры, бытовых машин и приборов, ремонт и изготовление металлоизделий	8,6	4,3	4,0	3,9	5,1	6,5	6,4	4,3
техническое обслуживание и ремонт транспортных средств, машин и оборудования	6,1	25,5	17,7	33,1	34,1	34,4	35,0	36,5
изготовление и ремонт мебели	2,1	5,9	12,9	7,8	7,5	7,3	7,0	6,8
химическая чистка и крашение	0,1	0,2	0,4	0,7	0,8
услуги прачечных	1,8	1,8	1,3	0,2	0,3
химическая чистка и крашение, услуги прачечных	1,1	1,0	1,1
ремонт и строительство жилья и других построек	38,9	15,6	21,9	13,1	11,0	11,2	11,1	11,3
услуги фотоателье	1,9	6,7	2,7	1,7	1,9	1,7	1,6	1,9
услуги бань и душевых	1,2	4,8	4,5	4,2	4,9	4,1	3,8	3,8
услуги парикмахерских	2,8	9,9	15,9	20,3	19,7	19,0	19,6	16,5
услуги предприятий по прокату	0,1	0,3	0,9	0,8	0,9	1,1	1,1	1,0
ритуальные услуги	2,1	8,2	7,8	6,6	6,3	6,7	6,9	10,5
другие услуги	15,4	8,8	2,9	1,9	2,0	1,8	1,5	1,2

УДЕЛЬНЫЙ ВЕС ИНДИВИДУАЛЬНОГО ПРЕДПРИНИМАТЕЛЬСТВА В ОБЩЕМ ОБЪЕМЕ БЫТОВЫХ УСЛУГ НАСЕЛЕНИЮ ПО ОТДЕЛЬНЫМ ВИДАМ

в процентах

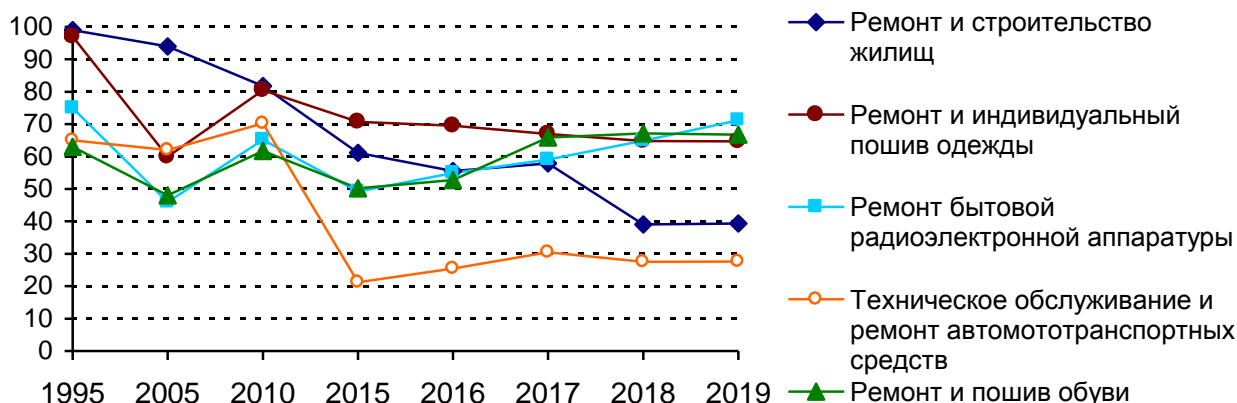

ОБЪЕМ БЫТОВЫХ УСЛУГ НА ДУШУ НАСЕЛЕНИЯ ПО ВИДАМ

рублей; 1995 г. - тыс. руб.

	1995	2005	2010	2015	2016	2017	2018	2019
Все оказанные услуги	169	636	1446	2420	2473	2457	2515	2509
<i>в том числе:</i>								
ремонт, окраска и пошив обуви	4	11	39	48	48	39	39	41
ремонт и пошив швейных, меховых и кожаных изделий, головных уборов и изделий текстильной галантереи, ремонт, пошив и вязание трикотажных изделий	14	40	64	90	89	87	85	88
ремонт и техническое обслуживание бытовой радиоэлектронной аппаратуры, бытовых машин и приборов, ремонт и изготовление металлоизделий	14	28	58	95	126	161	162	109
техническое обслуживание и ремонт транспортных средств, машин и оборудования	10	163	256	796	843	848	884	913
изготовление и ремонт мебели	4	38	187	189	186	180	175	171
химическая чистка и крашение услуг прачечных	0,3	1	5	18	20
химическая чистка и крашение, услуги прачечных	4	11	19	6	8
ремонт и строительство жилья и других построек	26	26	27
ремонт и строительство жилья и других построек	66	99	319	316	272	274	280	283
услуги фотоателье	3	43	38	42	48	41	40	48
услуги бань и душевых	2	30	64	102	120	101	95	96
услуги парикмахерских	5	63	230	491	487	466	493	414
услуги предприятий по прокату	0,2	2	12	21	21	26	27	25
ритуальные услуги	3	52	113	160	157	166	173	263
другие услуги	26	56	42	46	49	44	37	31

ФИНАНСЫ

Бюджет - форма образования и расходования денежных средств, предназначенных для финансового обеспечения задач и функций государства и местного самоуправления.

Доходы бюджета - поступающие в бюджет денежные средства, за исключением средств, являющихся в соответствии с Бюджетным кодексом Российской Федерации источником финансирования дефицита бюджета. Доходы бюджетов образуются за счет налоговых и неналоговых видов доходов, а также за счет безвозмездных поступлений.

К налоговым доходам бюджетов относятся доходы от предусмотренных законодательством Российской Федерации о налогах и сборах федеральных налогов и сборов, в том числе от налогов, предусмотренных специальными налоговыми режимами, региональных налогов, местных налогов и сборов, а также пеней и штрафов по ним.

К неналоговым доходам относятся: доходы от использования имущества, находящегося в государственной или муниципальной собственности, за исключением имущества бюджетных и автономных учреждений, а также имущества государственных и муниципальных унитарных предприятий, в том числе казенных, земельных участков и иных объектов недвижимого имущества, находящихся в федеральной собственности, используемых единым институтом развития в жилищной сфере в соответствии с Федеральным законом от 24 июля 2008 г. № 161-ФЗ; доходы от продажи имущества (кроме акций и иных форм участия в капитале, государственных запасов драгоценных металлов и драгоценных камней), находящегося в государственной или муниципальной собственности, за исключением движимого имущества бюджетных и автономных учреждений, а также имущества государственных и муниципальных унитарных предприятий, в том числе казенных, земельных участков и иных объектов недвижимого имущества, находящихся в федеральной собственности, используемых единым институтом развития в жилищной сфере в соответствии с Федеральным законом от 24 июля 2008 г. № 161-ФЗ; доходы от платных услуг, оказываемых казенными учреждениями; средства, полученные в результате применения мер гражданско-правовой, административной и уголовной ответственности, в том числе штрафы, конфискации, компенсации, а также средства, полученные в возмещение вреда, причиненного Российской Федерации, субъектам Российской Федерации, муниципальным образованиям, и иные суммы принудительного изъятия; средства самообложения граждан; иные неналоговые доходы.

Налог - обязательный, индивидуально безвозмездный платеж, взимаемый с организаций и физических лиц в форме отчуждения при-

надлежащих им на праве собственности, хозяйственного ведения или оперативного управления денежных средств в целях финансового обеспечения деятельности государства и (или) муниципальных образований.

Безвозмездные поступления включают дотации из других бюджетов бюджетной системы Российской Федерации; субсидии из других бюджетов бюджетной системы Российской Федерации (межбюджетные субсидии); субвенции из федерального бюджета и (или) из бюджетов субъектов Российской Федерации; иные межбюджетные трансферты из других бюджетов бюджетной системы Российской Федерации; безвозмездные поступления от физических и юридических лиц, международных организаций и правительств иностранных государств, в том числе добровольные пожертвования.

Расходы бюджета – выплачиваемые из бюджета денежные средства, за исключением средств, являющихся в соответствии с Бюджетным кодексом Российской Федерации источником финансирования дефицита бюджета.

Дефицит бюджета – превышение расходов бюджета над его доходами.

Профицит бюджета – превышение доходов бюджета над его расходами.

Величина превышения доходов над расходами (профицит) имеет положительный знак, а величина дефицита – отрицательный знак. Профицит или дефицит покрываются за счет финансирования такой же величины, но с противоположным знаком.

Задолженность по налогам и сборам – суммарный объем выявленных и подтвержденных налоговых поступлений, законодательно установленных налогов и сборов, начисленных пени и штрафных санкций, в отношении которой применяется механизм урегулирования с целью ее снижения.

Недоимка – сумма неуплаченного в установленный срок налога или сбора.

Урегулированная задолженность - задолженность, в отношении которой применены методы урегулирования в виде реструктуризации, отсрочек, рассрочек или приостановления взыскания.

Статистика финансов организаций содержит показатели, отражающие результаты финансовой деятельности, платежеспособность, имущественное положение и состояние расчетов в организациях. Сбор данных осуществляется на основе форм государственной статистической и бухгалтерской отчетности.

Сальдированный финансовый результат (прибыль минус убыток) - конечный финансовый результат, выявленный на основании бухгалтерского учета всех хозяйственных операций организаций. Представляет сумму прибыли (убытка) от продажи товаров, продукции (работ, услуг), основных средств, иного имущества организаций и чистых доходов от прочих операций. Прочие доходы и расходы – штрафы, пени, неустойки за нарушение условий договоров; прибыль (убыток) прошлых лет, выявленная в отчетном году, курсовые разницы и др.

Удельный вес убыточных организаций рассчитывается как отношение убыточных организаций и общего числа организаций соответствующего вида экономической деятельности или субъекта Российской Федерации.

Дебиторская задолженность - задолженность по расчетам с покупателями и заказчиками за товары, работы и услуги, в том числе задолженность, обеспеченная векселями полученными; задолженность по расчетам с дочерними и зависимыми обществами; суммы уплаченных другим организациям авансов по предстоящим расчетам в соответствии с заключенными договорами; задолженность по расчетам с прочими дебиторами, включающая в себя задолженность финансовых и налоговых органов (в том числе по переплате по налогам, сборам и прочим платежам в бюджет); задолженность работников организации по предоставленным им ссудам и займам за счет средств этой организации или кредита (ссуды на индивидуальное и кооперативное жилищное строительство, приобретение и благоустройство садовых участков, беспроцентные ссуды молодым семьям на улучшение жилищных условий или обзаведение домашним хозяйством и др.); задолженность подотчетных лиц, поставщиков по недостачам товарно-материальных ценностей, обнаруженным при приемке; задолженность по государственным заказам, федеральным программам за поставленные товары, продукцию (работы, услуги), а также штрафы, пени и неустойки, признанные должником или по которым получены решения суда (арбитражного суда) или другого органа, имеющего в соответствии с законодательством Российской Федерации право на принятие решения об их взыскании, и отнесенные на финансовые результаты организации.

Суммарная задолженность по обязательствам организаций включает кредиторскую задолженность, задолженность по кредитам банков и займам.

Кредиторская задолженность - задолженность по расчетам с поставщиками и подрядчиками за поступившие материальные ценности, выполненные работы и оказанные услуги, в том числе задолженность, обеспеченная векселями выданными; задолженность по расчетам с до-

черными и зависимыми обществами по всем видам операций, с рабочими и служащими по оплате труда, представляющая собой начисленные, но не выплаченные суммы оплаты труда; задолженность по отчислениям на государственное социальное страхование, пенсионное обеспечение и медицинское страхование работников организации; задолженность по всем видам платежей в бюджет и внебюджетные фонды; задолженность организации по платежам по обязательному и добровольному страхованию имущества и работников организации и другим видам страхования, в которых организация является страхователем; авансы полученные, включающие сумму полученных авансов от сторонних организаций по предстоящим расчетам по заключенным договорам, а также штрафы, пени и неустойки, признанные организацией или по которым получены решения суда (арбитражного суда) или другого органа, имеющего в соответствии с законодательством Российской Федерации право на принятие решения об их взыскании и отнесенные на финансовые результаты организации.

Просроченная задолженность - задолженность, не погашенная в сроки, установленные договором.

Рентабельность проданных товаров, продукции (работ, услуг) рассчитывается как соотношение между величиной сальдированного финансового результата (прибыль минус убыток) от продажи товаров, продукции (работ, услуг) и себестоимостью проданных товаров, продукции (работ, услуг) с учетом коммерческих и управленческих расходов. В том случае, если сальдированный финансовый результат (прибыль минус убыток) отрицательный – имеет место убыточность.

Рентабельность активов - соотношение сальдированного финансового результата (прибыль минус убыток) и стоимости активов организаций. В том случае, если сальдированный финансовый результат (прибыль минус убыток) отрицательный – имеет место убыточность.

Оборотные активы организаций – это авансируемая в денежной форме стоимость, принимающая в процессе кругооборота средств форму оборотных фондов и фондов обращения, необходимая для поддержания непрерывности кругооборота и возвращающаяся в исходную форму после его завершения. В **оборотные производственные фонды** входят как предметы труда (сырье, основные материалы, топливо, вспомогательные материалы, тара, запасные части), так и средства труда (малоценные и быстроизнашивающиеся предметы). Кроме того, в оборотные фонды включаются незавершенное производство, полуфабрикаты собственного изготовления и расходы будущих периодов. В **фонды обращения** входят готовая продукция и товары отгруженные, средства в расчетах.

Финансовая устойчивость организаций характеризуется состоянием финансовых ресурсов, обеспечивающих бесперебойный расширенный процесс производства и продажи продукции на основе роста прибыли.

Основными показателями финансовой устойчивости организаций являются следующие коэффициенты: **коэффициент автономии**, характеризующий долю собственных средств в общей величине источников средств организаций и определяющий степень независимости от кредиторов; **коэффициент обеспеченности собственными оборотными средствами**, который рассчитывается как отношение собственных оборотных средств к фактической стоимости всех оборотных средств, находящихся в наличии у организаций.

Платежеспособность характеризует возможности организаций своевременно расплачиваться по своим обязательствам.

Одним из показателей платежеспособности организаций является **коэффициент текущей ликвидности**, рассчитываемый как отношение фактической стоимости находящихся в наличии у организаций оборотных средств к наиболее срочным обязательствам организации в виде краткосрочных кредитов и займов, кредиторской задолженности.

ДОХОДЫ И РАСХОДЫ БЮДЖЕТА¹⁾

	Фактически исполнено							
	1995	2005	2010	2015	2016	2017	2018	2019
Миллионов рублей; 1995 г. - млрдруб.								
Доходы – всего	1089,5	11283,6	28446,6	38559,7	43320,2	45305,2	49591,0	53997,7
<i>в том числе:</i>								
налоговые доходы (налог на прибыль, налог с физических лиц, налог на иму- щество и др.)	931,7	8301,2	18888,9	29368,1	34074,9	34848,6	38237,1	39408,0
неналоговые дохо- ды (доходы от госу- дарственной соб- ственности или административной деятельности)	32,4	765,2	1345,9	1888,2	1651,5	1781,9	1626,5	1695,9
безвозмездные поступления	-	2217,2	8211,8	7303,4	7593,8	8674,7	9727,4	12893,8
средства, получае- мые от других бюд- жетов	125,4	-	-	-	-	-	-	-
Расходы - всего	1081,3	10892,1	31843,0	45518,8	45224,2	45078,1	47045,7	53476,1
<i>в том числе на:</i>								
общегосударствен- ные вопросы	-	901,4	2838,0	3724,2	3597,6	3634,8	3949,1	4069,9
государственное управление	40,2	-	-	-	-	-	-	-
национальную экономику	-	1427,7	5578,7	7401,5	8339,9	9044,9	8351,1	10850,1
промышленность, энергетику, транс- порт, связь, строи- тельство	77,1	-	-	-	-	-	-	-
сельское хозяйство	141,5	-	-	-	-	-	-	-
жилищно-комму- нальное хозяйство	185,7	1213,3	3895,8	2430,0	2855,7	2427,9	2416,9	3239,4
социально-культур- ные мероприятия	619,7	6830,3	17446,2	29945,7	28468,7	28126,2	30728,8	33690,2
прочие расходы	17,1	519,4	2084,3	2017,3	1962,3	1844,3	1599,8	1626,5
Профицит (+), дефицит (-) бюджета	+8,2	+391,5	-3396,4	-6959,1	-1904,0	+227,1	+2545,3	+521,6

Продолжение

	Фактически исполнено							
	1995	2005	2010	2015	2016	2017	2018	2019
В процентах к итогу								
Доходы - всего	100	100	100	100	100	100	100	100
<i>в том числе:</i>								
налоговые доходы (прибыль, налог с физических лиц, налог на имущество и др.)	85	73	66	76	79	77	77	73
неналоговые доходы (доходы от государственной собственности или административной деятельности)	3	7	5	5	4	4	3	3
безвозмездные поступления	-	20	29	19	17	19	20	24
средства, получаемые от других бюджетов	12	-	-	-	-	-	-	-
Расходы - всего	100	100	100	100	100	100	100	100
<i>в том числе на:</i>								
общегосударственные вопросы	-	8	9	8	8	8	8	8
государственное управление	4	-	-	-	-	-	-	-
национальную экономику	-	13	18	16	19	20	18	20
промышленность, энергетику, транспорт, связь, строительство	7	-	-	-	-	-	-	-
сельское хозяйство	13	-	-	-	-	-	-	-
жилищно-коммунальное хозяйство	17	11	12	5	6	5	5	6
социально-культурные мероприятия	57	63	55	66	63	62	65	63
прочие расходы	2	5	6	5	4	4	4	3

¹⁾ По данным Департамента бюджета и финансов Смоленской области.

**ЗАДОЛЖЕННОСТЬ ОРГАНИЗАЦИЙ ПО НАЛОГОВЫМ ПЛАТЕЖАМ И СБОРАМ
В БЮДЖЕТНУЮ СИСТЕМУ¹⁾**

на конец года; миллионов рублей

	2005	2010	2015	2016	2017	2018	2019
Задолженность по налоговым платежам и сборам - всего	2924,7	2152,8	2858,7	3976,0	10675,8	10925,2	10789,0
<i>в том числе:</i>							
недоимка	1278,7	767,1	1291,9	2194,8	5069,7	4857,2	4796,8
<i>из нее:</i>							
налог на добавленную стоимость на товары (работы, услуги)	395,8	254,1	540,0	910,1	623,9	442,6	550,7
налог на прибыль организаций	124,2	62,7	86,6	122,8	131,4	123,2	105,7
налоги, сборы и регулярные платежи за пользование природными ресурсами	9,1	5,7	0,5	5,4	2,2	1,3	1,8
реструктурированная задолженность	123,4	92,0	4,5	1,7	2,5	1,2	0,5

¹⁾ По данным Управления Федеральной налоговой службы по Смоленской области.

**САЛЬДИРОВАННЫЙ ФИНАНСОВЫЙ РЕЗУЛЬТАТ
(ПРИБЫЛЬ МИНУС УБЫТОК) ДЕЯТЕЛЬНОСТИ ОРГАНИЗАЦИЙ
ПО ВИДАМ ЭКОНОМИЧЕСКОЙ ДЕЯТЕЛЬНОСТИ¹⁾**

в фактически действовавших ценах; миллионов рублей

	2017	2018	2019
Всего	27066,7	29007,3	14696,7
<i>из них организации с основным видом экономической деятельности:</i>			
сельское, лесное хозяйство, охота, рыболовство и рыбоводство	422,8	16,3	126,3
добыча полезных ископаемых	-13,1	21,4	-78,6
обрабатывающие производства	9741,1	10593,2	9778,8
<i>из них:</i>			
производство пищевых продуктов	1742,8	159,1	436,2
производство напитков	84,5	105,0	... ²⁾
производство табачных изделий	... ²⁾	-	-
производство текстильных изделий	-251,7	-160,7	-36,0
производство одежды	-0,4	121,4	-160,8
производство кожи и изделий из кожи	18,8	8,5	-
обработка древесины и производство изделий из дерева и пробки, кроме мебели, производство изделий из соломки и материалов для плетения	-3324,8	-1491,3	996,6
производство бумаги и бумажных изделий	-22,1	-0,4	-
деятельность полиграфическая и копирование носителей информации	97,7	257,3	... ²⁾
производство кокса и нефтепродуктов	-1,6	... ²⁾	-
производство химических веществ и химических продуктов	10282,4	7424,6	5941,4
производство лекарственных средств и материалов, применяемых в медицинских целях	... ²⁾	... ²⁾	-
производство резиновых и пластмассовых изделий	582,4	756,6	695,6
производство прочей неметаллической минеральной продукции	209,3	485,0	891,7
производство металлургическое	2,8	-2,7	... ²⁾
производство готовых металлических изделий, кроме машин и оборудования	214,4	-125,7	113,1
производство компьютеров, электронных и оптических изделий	913,3	1157,7	822,1
производство электрического оборудования	561,1	-104,2	362,4
производство машин и оборудования, не включенных в другие группировки	299,3	298,0	... ²⁾
производство автотранспортных средств, прицепов и полуприцепов	90,2	-78,9	... ²⁾
производство прочих транспортных средств и оборудования	585,3	1693,0	... ²⁾
производство мебели	42,0	-9,9	18,0

	Продолжение		
	2017	2018	2019
производство прочих готовых изделий	-2416,9	71,0	-1962,3
ремонт и монтаж машин и оборудования	29,6	29,5	-66,2
обеспечение электрической энергией, газом и паром; кондиционирование воздуха	172,7	346,9	263,6
<i>в том числе:</i>			
производство, передача и распределение электроэнергии	53,2	38,8	... ²⁾
производство и распределение газообразного топлива	... ²⁾	... ²⁾	... ²⁾
производство, передача и распределение пара и горячей воды; кондиционирование воздуха	-150,6	3,4	-110,6
водоснабжение; водоотведение, организация сбора и утилизации отходов, деятельность по ликвидации загрязнений	-83,6	-31,6	269,8
строительство	1336,8	1229,8	131,2
торговля оптовая и розничная; ремонт автотранспортных средств и мотоциклов	10314,9	10440,5	2659,0
<i>в том числе:</i>			
торговля оптовая и розничная автотранспортными средствами и мотоциклами и их ремонт	1597,7	2970,8	1065,4
торговля оптовая, кроме оптовой торговли автотранспортными средствами и мотоциклами	7506,4	7307,9	1270,9
торговля розничная, кроме торговли автотранспортными средствами и мотоциклами	1210,8	161,8	322,7
транспортировка и хранение	2265,7	2917,7	1316,8
деятельность гостиниц и предприятий общественного питания	120,0	115,7	-2,0
деятельность в области информации и связи	634,8	606,7	41,9
деятельность финансовая и страховая	34,6	35,3	-
деятельность по операциям с недвижимым имуществом	493,5	737,5	-48,8
деятельность профессиональная, научная и техническая	657,7	931,6	177,4
деятельность административная и сопутствующие дополнительные услуги	463,9	632,0	-2,0
государственное управление и обеспечение военной безопасности; социальное обеспечение	... ²⁾	... ²⁾	-
образование	-11,4	-24,0	-33,9
деятельность в области здравоохранения и социальных услуг	454,8	255,4	-30,0
деятельность в области культуры, спорта, организации досуга и развлечений	-54,4	19,1	64,0
предоставление прочих видов услуг	115,9	163,9	63,2

¹⁾ По данным бухгалтерской отчетности; 2019г. - по организациям (без субъектов малого предпринимательства), с численностью работающих более 15 человек (без государственных и муниципальных учреждений, банков, страховых и прочих финансово-кредитных организаций). Знак (-) означает убыток.

²⁾ В таблицах раздела данные не публикуются в целях обеспечения конфиденциальности первичных статистических данных, полученных от организаций, в соответствии с Федеральным законом от 29.11.2007 № 282-ФЗ "Об официальном статистическом учете и системе государственной статистики в Российской Федерации" (ст.4, п.5; ст.9, п.1).

**УДЕЛЬНЫЙ ВЕС УБЫТОЧНЫХ ОРГАНИЗАЦИЙ И СУММА УБЫТКА
ПО ВИДАМ ЭКОНОМИЧЕСКОЙ ДЕЯТЕЛЬНОСТИ¹⁾**

	Удельный вес убыточных организаций, в процентах от общего числа организаций		
	2017	2018	2019
Всего	20,8	21,7	33,2
<i>из них организации с основным видом экономической деятельности:</i>			
сельское, лесное хозяйство, охота, рыболовство и рыбоводство	30,6	31,1	32,0
добыча полезных ископаемых	29,5	40,0	66,7
обрабатывающие производства	22,3	23,0	25,9
<i>из них:</i>			
производство пищевых продуктов	24,4	27,4	23,1
производство напитков	34,6	32,0	-
производство табачных изделий	100,0	-	-
производство текстильных изделий	44,4	37,5	66,7
производство одежды	10,3	22,2	25,0
производство кожи и изделий из кожи	10,0	11,1	-
обработка древесины и производство изделий из дерева и пробки, кроме мебели, производство изделий из соломки и материалов для плетения	22,0	22,2	40,0
производство бумаги и бумажных изделий	15,4	18,2	-
деятельность полиграфическая и копирование носителей информации	14,6	8,5	-
производство кокса и нефтепродуктов	33,3	50,0	-
производство химических веществ и химических продуктов	22,6	27,6	33,3
производство лекарственных средств и материалов, применяемых в медицинских целях	-	-	-
производство резиновых и пластмассовых изделий	19,3	17,0	9,1
производство прочей неметаллической минеральной продукции	27,9	30,2	33,3
производство металлургическое	27,3	28,6	50,0
производство готовых металлических изделий, кроме машин и оборудования	22,6	20,2	-
производство компьютеров, электронных и оптических изделий	21,9	20,0	-
производство электрического оборудования	11,9	25,5	44,4

Продолжение

	Удельный вес убыточных организаций, в процентах от общего числа организаций		
	2017	2018	2019
производство машин и оборудования, не включенных в другие группировки	24,3	23,7	50,0
производство автотранспортных средств, прицепов и полуприцепов	33,3	26,3	-
производство прочих транспортных средств и оборудования	-	-	-
производство мебели	24,6	27,8	33,3
производство прочих готовых изделий	20,0	20,6	40,0
ремонт и монтаж машин и оборудования	19,8	17,1	66,7
обеспечение электрической энергией, газом и паром; кондиционирование воздуха	32,2	30,2	47,1
<i>в том числе:</i>			
производство, передача и распределение электроэнергии	13,8	26,9	50,0
производство и распределение газообразного топлива	50,0	-	-
производство, передача и распределение пара и горячей воды; кондиционирование воздуха	41,1	32,8	53,8
водоснабжение; водоотведение, организация сбора и утилизации отходов, деятельность по ликвидации загрязнений	40,9	38,3	55,6
строительство	17,6	18,2	28,6
торговля оптовая и розничная; ремонт автотранспортных средств и мотоциклов	18,3	19,4	17,8
<i>в том числе:</i>			
торговля оптовая и розничная автотранспортными средствами и мотоциклами и их ремонт	19,2	20,0	33,3
торговля оптовая, кроме оптовой торговли автотранспортными средствами и мотоциклами	18,0	19,3	21,7
торговля розничная, кроме торговли автотранспортными средствами и мотоциклами	19,4	19,8	8,3
транспортировка и хранение	20,9	23,9	31,8
деятельность гостиниц и предприятий общественного питания	25,9	26,3	80,0
деятельность в области информации и связи	24,4	22,9	20,0

Продолжение

	Удельный вес убыточных организаций, в процентах от общего числа организаций		
	2017	2018	2019
деятельность финансовая и страховая	22,3	27,1	-
деятельность по операциям с недвижимым имуществом	27,6	27,6	61,5
деятельность профессиональная, научная и техническая	22,3	21,3	28,6
деятельность административная и сопутствующие дополнительные услуги	19,7	23,4	40,0
государственное управление и обеспечение военной безопасности; социальное обеспечение	50,0	100,0	-
образование	36,7	32,4	52,6
деятельность в области здравоохранения и социальных услуг	17,0	17,2	42,9
деятельность в области культуры, спорта, организации досуга и развлечений	26,9	20,6	16,7
предоставление прочих видов услуг	9,3	12,8	38,5

Продолжение

	Сумма убытка, тыс. рублей		
	2017	2018	2019
Всего	15053418	12695115	4350491
<i>из них организации с основным видом экономической деятельности:</i>			
сельское, лесное хозяйство, охота, рыболовство и рыбоводство	1041112	1125230	121805
добыча полезных ископаемых	79034	79283	... ²⁾
обрабатывающие производства	8489307	4626988	2935080
<i>из них:</i>			
производство пищевых продуктов	362558	462539	26976
производство напитков	79133	7931	-
производство табачных изделий	... ²⁾	-	-
производство текстильных изделий	293278	214945	... ²⁾
производство одежды	150304	33002	... ²⁾
производство кожи и изделий из кожи	... ²⁾	... ²⁾	-
обработка древесины и производство изделий из дерева и пробки, кроме мебели, производство изделий из соломки и материалов для плетения	3704413	1774969	... ²⁾
производство бумаги и бумажных изделий	... ²⁾	... ²⁾	-
деятельность полиграфическая и копирование носителей информации	114382	820	-
производство кокса и нефтепродуктов	... ²⁾	... ²⁾	-
производство химических веществ и химических продуктов	6206	45790	... ²⁾
производство лекарственных средств и материалов, применяемых в медицинских целях	-	-	-
производство резиновых и пластмассовых изделий	59322	57120	... ²⁾
производство прочей неметаллической минеральной продукции	512987	463216	40719
производство металлургическое	76961	90400	... ²⁾
производство готовых металлических изделий, кроме машин и оборудования	77362	431968	-
производство компьютеров, электронных и оптических изделий	66417	4262	-
производство электрического оборудования	108632	525589	169962

Продолжение

	Сумма убытка, тыс. рублей		
	2017	2018	2019
производство машин и оборудования, не включенных в другие группировки	99143	102161	... ²⁾
производство автотранспортных средств, прицепов и полуприцепов	159033	218816	-
производство прочих транспортных средств и оборудования	-	-	-
производство мебели	7779	49088	... ²⁾
производство прочих готовых изделий	2474675	25771	... ²⁾
ремонт и монтаж машин и оборудования	105589	107928	... ²⁾
обеспечение электрической энергией, газом и паром; кондиционирование воздуха	362668	307635	201222
<i>в том числе:</i>			
производство, передача и распределение электроэнергии	60865	54497	... ²⁾
производство и распределение газообразного топлива	... ²⁾	-	-
производство, передача и распределение пара и горячей воды; кондиционирование воздуха	268640	253138	199304
водоснабжение; водоотведение, организация сбора и утилизации отходов, деятельность по ликвидации загрязнений	231173	183503	87592
строительство	779610	1133710	176589
торговля оптовая и розничная; ремонт автотранспортных средств и мотоциклов	1497303	2742997	471032
<i>в том числе:</i>			
торговля оптовая и розничная автотранспортными средствами и мотоциклами и их ремонт	119013	116287	... ²⁾
торговля оптовая, кроме оптовой торговли автотранспортными средствами и мотоциклами	986125	1413445	122127
торговля розничная, кроме торговли автотранспортными средствами и мотоциклами	189067	1213265	... ²⁾
транспортировка и хранение	468972	551182	70097
деятельность гостиниц и предприятий общественного питания	174544	178181	6380
деятельность в области информации и связи	76477	132801	... ²⁾

	Окончание		
	Сумма убытка, тыс. рублей		
	2017	2018	2019
деятельность финансовая и страховая	63627	90854	-
деятельность по операциям с недвижимым имуществом	1214304	800336	68140
деятельность профессиональная, научная и техническая	186471	190601	... ²⁾
деятельность административная и сопутствующие дополнительные услуги	235536	311711	... ²⁾
государственное управление и обеспечение военной безопасности; социальное обеспечение	... ²⁾	... ²⁾	-
образование	25878	40920	39029
деятельность в области здравоохранения и социальных услуг	41342	149761	36692
деятельность в области культуры, спорта, организации досуга и развлечений	67798	19759	... ²⁾
предоставление прочих видов услуг	18258	29655	10876

¹⁾ По данным бухгалтерской отчетности; 2019г. - по организациям (без субъектов малого предпринимательства), с численностью работающих более 15 человек (без государственных и муниципальных учреждений, банков, страховых и прочих финансово-кредитных организаций). Знак (-) означает убыток.

**РЕНТАБЕЛЬНОСТЬ ПРОДУКЦИИ (ТОВАРОВ, РАБОТ, УСЛУГ) И АКТИВОВ
ОРГАНИЗАЦИЙ ПО ВИДАМ ЭКОНОМИЧЕСКОЙ ДЕЯТЕЛЬНОСТИ¹⁾**

в процентах

	Рентабельность, продукции (товаров, работ, услуг)		
	2017	2018	2019
Всего	5,2	5,4	5,5
<i>из них организации с основным видом экономической деятельности:</i>			
сельское, лесное хозяйство, охота, рыболовство и рыбоводство	8,8	2,6	6,6
добыча полезных ископаемых	1,2	5,4	-8,1
обрабатывающие производства	6,6	7,5	8,0
<i>из них:</i>			
производство пищевых продуктов	8,9	2,9	4,7
производство напитков	11,3	11,0	16,1
производство табачных изделий	-100,0	-	-
производство текстильных изделий	-3,1	-3,3	1,3
производство одежды	3,4	5,0	-1,4
производство кожи и изделий из кожи	3,5	4,1	-
обработка древесины и производство изделий из дерева и пробки, кроме мебели, производство изделий из соломки и материалов для плетения	-10,6	-1,3	7,8
производство бумаги и бумажных изделий	-4,9	-0,1	-
деятельность полиграфическая и копирование носителей информации	4,8	8,9	6,6
производство кокса и нефтепродуктов	-15,7	-100,0	-
производство химических веществ и химических продуктов	31,8	30,3	23,4
производство лекарственных средств и материалов, применяемых в медицинских целях	3,2	2,0	-
производство резиновых и пластмассовых изделий	4,4	5,4	5,6
производство прочей неметаллической минеральной продукции	8,8	10,0	20,0
производство металлургическое	1,3	2,2	0,9
производство готовых металлических изделий, кроме машин и оборудования	4,5	6,1	4,9
производство компьютеров, электронных и оптических изделий	13,6	16,6	15,8
производство электрического оборудования	5,1	0,0	4,4
производство машин и оборудования, не включенных в другие группировки	1,9	4,1	-1,8
производство автотранспортных средств, прицепов и полуприцепов	8,9	3,2	5,6
производство прочих транспортных средств и оборудования	5,9	14,4	8,4

Продолжение

	Рентабельность продукции (товаров, работ, услуг)		
	2017	2018	2019
производство мебели	6,6	6,9	11,4
производство прочих готовых изделий	-11,3	-4,0	-11,2
ремонт и монтаж машин и оборудования	5,9	3,6	-8,7
обеспечение электрической энергией, газом и паром; кондиционирование воздуха	2,3	2,5	1,1
<i>в том числе:</i>			
производство, передача и распределение электроэнергии	13,7	14,5	6,6
производство и распределение газообразного топлива	4,1	3,8	4,0
производство, передача и распределение пара и горячей воды; кондиционирование воздуха	-2,2	-1,0	-4,6
водоснабжение; водоотведение, организация сбора и утилизации отходов, деятельность по ликвидации загрязнений	1,3	2,0	11,0
строительство	5,9	4,9	12,3
торговля оптовая и розничная; ремонт автотранспортных средств и мотоциклов	3,5	3,7	3,7
<i>в том числе:</i>			
торговля оптовая и розничная автотранспортными средствами и мотоциклами и их ремонт	5,0	9,2	23,1
торговля оптовая, кроме оптовой торговли автотранспортными средствами и мотоциклами	3,4	3,5	2,7
торговля розничная, кроме торговли автотранспортными средствами и мотоциклами	3,3	1,2	2,6
транспортировка и хранение	5,5	4,9	-0,4
деятельность гостиниц и предприятий общественного питания	6,1	8,4	-0,9
деятельность в области информации и связи	15,6	11,2	8,1
деятельность финансовая и страховая	14,3	26,3	-
деятельность по операциям с недвижимым имуществом	17,2	17,5	-0,8
деятельность профессиональная, научная и техническая	15,1	16,9	16,9
деятельность административная и сопутствующие дополнительные услуги	17,7	22,8	0,1
государственное управление и обеспечение военной безопасности; социальное обеспечение	16,5	-	-
образование	-1,0	-3,7	-8,7
деятельность в области здравоохранения и социальных услуг	20,8	12,3	-0,1
деятельность в области культуры, спорта, организации досуга и развлечений	-26,2	-10,0	-80,4
предоставление прочих видов услуг	8,2	7,0	0,1

Продолжение

	Рентабельность активов		
	2017	2018	2019
Всего	5,3	5,4	5,2
<i>из них организации с основным видом экономической деятельности:</i>			
сельское, лесное хозяйство, охота, рыболовство и рыбоводство	1,9	0,1	1,4
добыча полезных ископаемых	-0,9	1,2	-7,8
обрабатывающие производства	4,5	5,0	5,2
<i>из них:</i>			
производство пищевых продуктов	11,6	1,3	4,7
производство напитков	5,4	6,6	6,8
производство табачных изделий	-33,5	-	-
производство текстильных изделий	-11,2	-4,7	-3,1
производство одежды	0,0	2,7	-3,6
производство кожи и изделий из кожи	8,0	4,8	-
обработка древесины и производство изделий из дерева и пробки, кроме мебели, производство изделий из соломки и материалов для плетения	-9,0	-3,9	2,7
производство бумаги и бумажных изделий	-10,7	-0,2	-
деятельность полиграфическая и копирование носителей информации	6,4	14,2	10,7
производство кокса и нефтепродуктов	-12,6	-68,6	-
производство химических веществ и химических продуктов	19,2	14,3	11,7
производство лекарственных средств и материалов, применяемых в медицинских целях	5,9	0,8	-
производство резиновых и пластмассовых изделий	2,8	3,4	3,5
производство прочей неметаллической минеральной продукции	3,5	6,8	17,5
производство металлургическое	0,2	-0,1	-1,7
производство готовых металлических изделий, кроме машин и оборудования	2,6	-2,0	2,9
производство компьютеров, электронных и оптических изделий	10,4	12,3	7,7
производство электрического оборудования	8,3	-1,8	7,7
производство машин и оборудования, не включенных в другие группировки	6,3	7,4	-3,3
производство автотранспортных средств, прицепов и полуприцепов	1,5	-1,4	6,7
производство прочих транспортных средств и оборудования	4,4	12,9	9,5

Окончание

	Рентабельность активов		
	2017	2018	2019
	производство мебели	2,9	-0,7
производство прочих готовых изделий	-12,8	0,4	-14,2
ремонт и монтаж машин и оборудования	0,8	0,7	-3,5
обеспечение электрической энергией, газом и паром; кондиционирование воздуха	1,5	2,7	2,4
<i>в том числе:</i>			
производство, передача и распределение электроэнергии	4,5	3,1	1,7
производство и распределение газообразного топлива	5,2	4,8	6,0
производство, передача и распределение пара и горячей воды; кондиционирование воздуха	-3,1	0,1	-2,5
водоснабжение; водоотведение, организация сбора и утилизации отходов, деятельность по ликвидации загрязнений	-2,8	-0,8	13,8
строительство	3,9	3,4	2,5
торговля оптовая и розничная; ремонт автотранспортных средств и мотоциклов	7,8	7,1	7,0
<i>в том числе:</i>			
торговля оптовая и розничная автотранспортными средствами и мотоциклами и их ремонт	15,0	16,7	24,5
торговля оптовая, кроме оптовой торговли автотранспортными средствами и мотоциклами	7,1	6,6	4,6
торговля розничная, кроме торговли автотранспортными средствами и мотоциклами	7,2	0,9	5,3
транспортировка и хранение	6,4	6,1	6,2
деятельность гостиниц и предприятий общественного питания	3,6	4,2	-3,3
деятельность в области информации и связи	21,2	19,1	21,5
деятельность финансовая и страховая	0,8	0,7	-
деятельность по операциям с недвижимым имуществом	2,1	3,2	-2,0
деятельность профессиональная, научная и техническая	5,9	8,8	8,7
деятельность административная и сопутствующие дополнительные услуги	6,1	9,5	-0,7
государственное управление и обеспечение военной безопасности; социальное обеспечение	60,0	-15,7	-
образование	-3,8	-9,0	-21,1
деятельность в области здравоохранения и социальных услуг	17,8	9,2	-2,5
деятельность в области культуры, спорта, организации досуга и развлечений	-7,0	2,2	10,9
предоставление прочих видов услуг	9,6	11,1	17,2

¹⁾ По данным бухгалтерской отчетности; 2019г. - по организациям (без субъектов малого предпринимательства), с численностью работающих более 15 человек (без государственных и муниципальных учреждений, банков, страховых и прочих финансово-кредитных организаций). Знак (-) означает убыток.

**ЗАДОЛЖЕННОСТЬ ОРГАНИЗАЦИЙ ПО ВИДАМ ЭКОНОМИЧЕСКОЙ
ДЕЯТЕЛЬНОСТИ В 2019 ГОДУ¹⁾**

на конец года; миллионов рублей

	Всего	в том числе			
		сельское, лесное хо- зяйство, охота, ры- боловство и рыбо- водство	добыча полезных ископае- мых	обрабаты- вающие производ- ства	обеспечение электриче- ской энерги- ей, газом и паром; кон- диционирова- ние воздуха
Дебиторская задолженность	71711,0	529,5	113,2	37530,9	5273,5
<i>из нее</i> просроченная	4329,5	46,4	... ²⁾	862,7	1501,7
<i>в том числе</i> задолжен- ность покупателей за то- вары, работы, услуги	47286,8	290,2	86,4	23890,4	4603,3
<i>из нее</i> просроченная	4016,0	35,4	... ²⁾	673,4	1411,5
Кредиторская задолженность	85290,7	713,6	452,0	42768,1	6280,4
<i>из нее</i> просроченная	5588,9	20,8	-	1502,6	2796,6
<i>в том числе:</i>					
задолженность в бюджет	3712,2	27,7	26,8	2227,1	229,7
<i>из нее</i> просроченная	300,7	... ²⁾	-	238,9	... ²⁾
задолженность в госу- дарственные внебюд- жетные фонды	972,1	25,6	6,8	681,6	57,0
<i>из нее</i> просроченная	212,7	... ²⁾	-	183,0	13,3
задолженность постав- щикам за товары, рабо- ты, услуги	45819,0	373,1	72,6	22691,8	5307,6
<i>из нее</i> просроченная	4678,7	3,9	-	830,5	2664,3
Задолженность по полу- ченным кредитам и зай- мам	50327,6	1872,9	... ²⁾	31722,0	... ²⁾
<i>из нее</i> просроченная	613,4	... ²⁾	-	502,3	-
Оборотные активы	172360,3	3941,2	406,4	109798,6	6164,7
Объем отгруженной про- дукции, выполненных работ, оказанных услуг (в фактических отпускных ценах с учетом НДС)	384202,0	7931,8	999,3	180463,5	17641,4

Продолжение

	в том числе			
	водоснабжение; водоотведение, организация сбора и утилизации отходов, деятельность по ликвидации загрязнений	строительство	торговля оптовая и розничная; ремонт автотранспортных средств и мотоциклов	транспортная и хранение
Дебиторская задолженность	891,0	1484,1	18492,7	4596,7
из нее просроченная	143,5	149,7	952,9	21,8
в том числе задолженность покупателей за товары, работы, услуги	764,9	986,0	12264,5	2389,6
из нее просроченная	143,5	149,6	939,6	21,1
Кредиторская задолженность	925,5	4029,5	15308,5	11777,3
из нее просроченная	306,8	382,1	... ²⁾	... ²⁾
в том числе:				
задолженность в бюджет	162,6	99,5	619,5	102,9
из нее просроченная	5,3	... ²⁾	-	... ²⁾
задолженность в государственные внебюджетные фонды	29,33	20,8	51,15	30,6
из нее просроченная	... ²⁾	... ²⁾	-	... ²⁾
задолженность поставщикам за товары, работы, услуги	475,1	1572,5	8902,9	4202,3
из нее просроченная	297,8	341,6	... ²⁾	... ²⁾
Задолженность по полученным кредитам и займам	158,0	258,8	9558,2	3744,3
из нее просроченная	... ²⁾	... ²⁾	-	-
Оборотные активы	1168,7	4259,2	34243,7	7233,0
Объем отгруженной продукции, выполненных работ, оказанных услуг (в фактических отпускных ценах с учетом НДС)	4539,1	5216,3	134957,9	24623,0

Продолжение

	в том числе			
	деятельность гостиниц и предприятий обществен- ного питания	деятельность в области информации и связи	деятельность по операциям с недвижимым имуществом	деятельность профессио- нальная, научная и техническая
Дебиторская задолженность	30,9	81,4	1636,4	729,5
<i>из нее</i> просроченная	... ²⁾	... ²⁾	548,3	35,3
<i>в том числе</i> задолжен- ность покупателей за това- ры, работы, услуги	22,1	79,1	1105,3	589,0
<i>из нее</i> просроченная	... ²⁾	... ²⁾	543,0	35,3
Кредиторская задолженность	51,2	29,0	1953,0	645,4
<i>из нее</i> просроченная	-	-	548,0	... ²⁾
<i>в том числе:</i>				
задолженность в бюджет	8,4	3,0	103,0	43,6
<i>из нее</i> просроченная	-	-	9,7	-
задолженность в государ- ственные внебюджетные фонды	5,2	1,7	24,8	3,3
<i>из нее</i> просроченная	-	-	8,3	-
задолженность постав- щикам за товары, работы, услуги	8,7	6,1	1793,0	236,7
<i>из нее</i> просроченная	-	-	527,6	... ²⁾
Задолженность по полу- ченным кредитам и займам	... ²⁾	-	... ²⁾	-
<i>из нее</i> просроченная	-	-	-	-
Оборотные активы	53,4	175,9	1950,0	1816,9
Объем отгруженной про- дукции, выполненных работ, оказанных услуг (в фактических отпускных ценах с учетом НДС)	170,7	410,2	2398,4	2406,6

	в том числе				
	деятельность административная и сопутствующие дополнительные услуги	образование	деятельность в области здравоохранения и социальных услуг	деятельность в области культуры, спорта, организации досуга и развлечений	предоставление прочих видов услуг
Дебиторская задолженность	126,9	20,7	83,5	15,0	75,1
из нее просроченная	... ²⁾	... ²⁾	-	-	10,1
в том числе задолженность покупателей за товары, работы, услуги	123,6	14,8	59,9	4,3	13,4
из нее просроченная	... ²⁾	... ²⁾	-	-	6,6
Кредиторская задолженность	88,0	49,8	159,0	11,0	49,6
из нее просроченная	-	... ²⁾	-	... ²⁾	... ²⁾
в том числе:					
задолженность в бюджет	36,0	6,9	7,3	2,4	5,9
из нее просроченная	-	... ²⁾	-	-	-
задолженность в государственные внебюджетные фонды	10,3	3,8	16,0	1,9	2,4
из нее просроченная	-	... ²⁾	-	-	... ²⁾
задолженность поставщикам за товары, работы, услуги	25,3	14,1	116,8	3,8	16,8
из нее просроченная	-	... ²⁾	-	... ²⁾	... ²⁾
Задолженность по полученным кредитам и займам	... ²⁾	9,2	... ²⁾	... ²⁾	6,5
из нее просроченная	-	-	-	-	-
Оборотные активы	172,6	70,4	599,6	133,4	172,7
Объем отгруженной продукции, выполненных работ, оказанных услуг (в фактических отпускных ценах с учетом НДС)	898,0	229,5	934,7	43,5	338,2

¹⁾ Без субъектов малого предпринимательства.

ЗАДОЛЖЕННОСТЬ ОРГАНИЗАЦИЙ¹⁾

на конец года; миллионов рублей; 1995 г. - млрд руб.

	1995	2005	2010	2015	2016	2017	2018	2019
Суммарная задолженность по обязательствам	2526,3	30466,9	86751,7	146194,9	143379,1	127923,7	126027,9	135618,4
<i>в том числе просроченная</i>	994,9	5333,8	4100,5	5958,1	5608,9	4302,7	5863,3	6202,3
Из суммарной задолженности								
кредиторская задолженность	1998,4	16438,4	38097,1	72593,9	68241,6	68830,7	79459,2	85290,7
<i>в том числе просроченная</i>	897,5	5107,9	3693,9	5209,0	5186,4	4167,8	4710,1	5588,9
задолженность по кредитам банков и займам	527,9	14028,5	48654,6	73601,1	75137,6	59093,1	46568,7	50327,6
<i>в том числе просроченная</i>	97,4	225,9	406,6	749,1	422,5	134,9	1153,1	613,4
Дебиторская задолженность	1318,4	12819,2	35097,9	61530,6	56100,0	54962,5	62867,3	71711,0
<i>в том числе просроченная</i>	481,9	2623,5	3206,2	3773,8	3561,3	3402,0	4211,0	4329,5

¹⁾ Без субъектов малого предпринимательства.

**СТРУКТУРА ЗАДОЛЖЕННОСТИ ПО ОБЯЗАТЕЛЬСТВАМ ОРГАНИЗАЦИЙ
В 2019 ГОДУ¹⁾**

на конец года; в процентах

	Всего	в том числе			
		сельское, лесное хозяйство, охота, рыболовство и рыбоводство	добыча полезных ископаемых	обрабатывающие производства	обеспечение электрической энергией, газом и паром; кондиционирование воздуха
Суммарная задолженность по обязательствам	100	1,9	0,4	54,9	5,7
<i>в том числе</i> просроченная	100	0,5	-	32,3	45,1
Из суммарной задолженности					
кредиторская задолженность	100	0,8	0,5	50,1	7,4
<i>в том числе</i> просроченная	100	0,4	-	26,9	50,0
задолженность по полученным кредитам и займам	100	3,7	0,2	63,0	2,8
<i>в том числе</i> просроченная	100	1,9	-	81,9	-
Дебиторская задолженность	100	0,7	0,2	52,3	7,4
<i>в том числе</i> просроченная	100	1,1	0,6	19,9	34,7

Продолжение

	в том числе			
	водоснабжение; водоотведение, организация сбора и утилизации отходов, деятельность по ликвидации загрязнений	строительство	торговля оптовая и розничная; ремонт автотранспортных средств и мотоциклов	транспортная и складская деятельность
Суммарная задолженность по обязательствам	0,8	3,2	18,3	11,4
<i>в том числе</i> просроченная	5,0	7,7	0,0	0,2
Из суммарной задолженности				
кредиторская задолженность	1,1	4,7	17,9	13,8
<i>в том числе</i> просроченная	5,5	6,8	0,0	0,2
задолженность по полученным кредитам и займам	0,3	0,5	19,0	7,4
<i>в том числе</i> просроченная	0,4	15,8	-	-
Дебиторская задолженность	1,2	2,1	25,8	6,4
<i>в том числе</i> просроченная	3,3	3,5	22,0	0,5

Продолжение

	в том числе			
	деятельность гостиниц и предприятий общественного питания	деятельность в области информации и связи	деятельность по операциям с недвижимым имуществом	деятельность профессиональная, научная и техническая
Суммарная задолженность по обязательствам	0,0	0,0	1,9	0,5
<i>в том числе</i> просроченная	-	-	8,8	0,0
Из суммарной задолженности				
кредиторская задолженность	0,1	0,0	2,3	0,8
<i>в том числе</i> просроченная	-	-	9,8	0,0
задолженность по полученным кредитам и займам	0,0	-	1,2	-
<i>в том числе</i> просроченная	-	-	-	-
Дебиторская задолженность	0,0	0,1	2,3	1,0
<i>в том числе</i> просроченная	0,3	0,3	12,7	0,8

	в том числе					предоставление прочих видов услуг
	деятельность административная и сопутствующие дополнительные услуги	образование	деятельность в области здравоохранения и социальных услуг	деятельность в области культуры, спорта, организации досуга и развлечений		
Суммарная задолженность по обязательствам	0,1	0,0	0,3	0,4	0,0	
<i>в том числе просроченная</i>	-	0,2	-	0,0	0,1	
Из суммарной задолженности						
кредиторская задолженность	0,1	0,1	0,2	0,0	0,1	
<i>в том числе просроченная</i>	-	0,2	-	0,0	0,1	
задолженность по полученным кредитам и займам	0,1	0,0	0,5	1,2	0,0	
<i>в том числе просроченная</i>	-	-	-	-	-	
Дебиторская задолженность	0,2	0,0	0,1	0,0	0,1	
<i>в том числе просроченная</i>	0,0	0,0	-	-	0,2	

¹⁾ Без субъектов малого предпринимательства.

**ПРОСРОЧЕННАЯ КРЕДИТОРСКАЯ ЗАДОЛЖЕННОСТЬ ОРГАНИЗАЦИЙ
ПО ВИДАМ ЭКОНОМИЧЕСКОЙ ДЕЯТЕЛЬНОСТИ
В 2019 ГОДУ¹⁾**

на конец года; миллионов рублей

	Просро- ченная кредитор- ская за- должен- ность	в том числе		
		постав- щикам	в бюдже- ты всех уровней	по плате- жам в гос- удар- ственные внебюд- жетные фонды
Всего	5588,9	4678,7	300,7	212,7
<i>из них организации с основным видом экономической деятельности:</i>				
сельское, лесное хозяйство, охота, рыболов- ство и рыбоводство	20,8	3,9	... ²⁾	... ²⁾
обрабатывающие производства	1502,6	830,5	238,9	183,0
обеспечение электрической энергией, газом и паром; кондиционирование воздуха	2796,6	2664,3	... ²⁾	13,3
водоснабжение; водоотведение, организация сбора и утилизации отходов, деятельность по ликвидации загрязнений	306,8	297,8	5,3	... ²⁾
строительство	382,1	341,6	... ²⁾	... ²⁾
торговля оптовая и розничная; ремонт авто- транспортных средств и мотоциклов	... ²⁾	... ²⁾	-	-
транспортировка и хранение	... ²⁾	... ²⁾	... ²⁾	... ²⁾
деятельность по операциям с недвижимым имуществом	548,0	527,6	9,7	8,3
деятельность профессиональная, научная и техническая	... ²⁾	... ²⁾	-	-
образование	... ²⁾	... ²⁾	... ²⁾	... ²⁾
деятельность в области культуры, спорта, организации досуга и	... ²⁾	... ²⁾	-	-
предоставление прочих видов услуг	... ²⁾	... ²⁾	-	... ²⁾

¹⁾ Без субъектов малого предпринимательства.

**ПРОСРОЧЕННАЯ ДЕБИТОРСКАЯ ЗАДОЛЖЕННОСТЬ ОРГАНИЗАЦИЙ
ПО ВИДАМ ЭКОНОМИЧЕСКОЙ ДЕЯТЕЛЬНОСТИ
В 2019 ГОДУ¹⁾**

на конец года; миллионов рублей

	Просро- ченная дебитор- ская задол- жен- ность	в том числе		
		покупа- телей	из нее	
			по полу- ченным векселям	государ- ственных за- казчиков по оплате за по- ставленную продукцию
Всего	4329,5	4016,0	-	... ²⁾
<i>из них организации с основным видом экономической деятельности:</i>				
сельское, лесное хозяйство, охота, рыболов- ство и рыбоводство	46,4	35,4	-	-
добыча полезных ископаемых	... ²⁾	... ²⁾	-	-
обрабатывающие производства	862,7	673,4	-	-
обеспечение электрической энергией, газом и паром; кондиционирование воздуха	1501,7	1411,5	-	-
водоснабжение; водоотведение, организация сбора и утилизации отходов, деятельность по ликвидации загрязнений	143,5	143,5	-	-
строительство	149,7	149,6	-	-
торговля оптовая и розничная; ремонт авто- транспортных средств и мотоциклов	952,9	939,6	-	-
транспортировка и хранение	21,8	21,1	-	... ²⁾
деятельность гостиниц и предприятий обще- ственного питания	... ²⁾	... ²⁾	-	-
деятельность в области информации и связи	... ²⁾	... ²⁾	-	-
деятельность по операциям с недвижимым имуществом	548,3	543,0	-	-
деятельность профессиональная, научная и техническая	35,3	35,3	-	... ²⁾
деятельность административная и сопут- ствующие дополнительные услуги	... ²⁾	... ²⁾	-	-
образование	... ²⁾	... ²⁾	-	-
предоставление прочих видов услуг	10,1	6,6	-	-

¹⁾ Без субъектов малого предпринимательства.

**ПРЕВЫШЕНИЕ КРЕДИТОРСКОЙ ЗАДОЛЖЕННОСТИ НАД ДЕБИТОРСКОЙ
ЗАДОЛЖЕННОСТЬЮ ОРГАНИЗАЦИЙ ПО ВИДАМ ЭКОНОМИЧЕСКОЙ
ДЕЯТЕЛЬНОСТИ В 2019 ГОДУ¹⁾**

на конец года; миллионов рублей

	Дебитор- ская задол- женность	Кредитор- ская задол- женность	Превышение кредитор- ской задолженности над дебиторской	
			всего	в процентах к дебитор- ской задол- женности
Всего	71711,0	85290,7	13579,7	18,9
<i>из них организации с основным видом экономической деятель- ности:</i>				
сельское, лесное хозяйство, охо- та, рыболовство и рыбоводство	529,5	713,6	184,1	34,8
добыча полезных ископаемых	113,2	452,0	338,8	299,3
обрабатывающие производства	37530,9	42768,1	5237,3	14,0
<i>из них:</i>				
производство пищевых продук- тов	3119,0	2672,7	-446,3	-
производство напитков	... ²⁾	... ²⁾	... ²⁾	100,0
производство текстильных из- делий	422,2	271,1	-151,2	-
производство одежды	2375,2	3419,3	1044,1	44,0
обработка древесины и произ- водство изделий из дерева и пробки, кроме мебели, произ- водство изделий из соломки и материалов для плетения	6526,0	5678,5	-847,4	-
деятельность полиграфическая и копирование носителей ин- формации	... ²⁾	... ²⁾	... ²⁾	-
производство химических ве- ществ и химических продуктов	4751,0	7672,9	2921,9	61,5
производство резиновых и пластмассовых изделий	5108,3	4730,8	-377,5	-
производство прочей неметал- лической минеральной продук- ции	877,8	755,8	-122,0	-
производство металлургическое	... ²⁾	... ²⁾	... ²⁾	1420,6

Продолжение

	Дебитор- ская задол- женность	Кредитор- ская задол- женность	Превышение кредитор- ской задолженности над дебиторской	
			всего	в процентах к дебитор- ской задол- женности
производство готовых метал- лических изделий, кроме машин и оборудования	1161,7	1829,1	667,4	57,5
производство компьютеров, электронных и оптических из- делий	2094,0	3107,9	1013,9	48,4
производство электрического оборудования	1333,9	1772,6	438,7	32,9
производство машин и обору- дования, не включенных в дру- гие группировки	... ²⁾	... ²⁾	... ²⁾	-
производство автотранспортных средств, прицепов и полупри- цепов	... ²⁾	... ²⁾	... ²⁾	15,9
производство прочих транс- портных средств и оборудова- ния	... ²⁾	... ²⁾	... ²⁾	39,7
производство мебели	528,2	587,5	59,3	11,2
производство прочих готовых изделий	2589,8	405,8	-2184,0	-
ремонт и монтаж машин и обо- рудования	157,7	520,1	362,4	229,9
обеспечение электрической энергией, газом и паром; кон- диционирование воздуха	5273,5	6280,4	1006,9	19,1
<i>в том числе:</i>				
производство, передача и рас- пределение электроэнергии	... ²⁾	... ²⁾	... ²⁾	61,6
производство и распределение газообразного топлива	... ²⁾	... ²⁾	... ²⁾	37,5
производство, передача и рас- пределение пара и горячей во- ды; кондиционирование воздуха	2729,1	2764,5	35,4	1,3
водоснабжение; водоотведение, организация сбора и утилиза- ции отходов, деятельность по ликвидации загрязнений	891,0	925,5	34,5	3,9
строительство	1484,1	4029,5	2545,4	171,5

Окончание

	Дебитор- ская задол- женность	Кредитор- ская задол- женность	Превышение кредитор- ской задолженности над дебиторской	
			всего	в процентах к дебитор- ской задол- женности
торговля оптовая и розничная; ремонт автотранспортных средств и мотоциклов	18492,7	15308,5	-3184,3	-
<i>в том числе:</i>				
торговля оптовая и розничная автотранспортными средствами и мотоциклами и их ремонт	3193,3	2869,2	-324,0	-
торговля оптовая, кроме опто- вой торговли автотранс- портными средствами и мото- циклами	13246,0	10868,6	-2377,4	-
торговля розничная, кроме тор- говли автотранспортными сред- ствами и мотоциклами	2053,4	1570,6	-482,9	-
транспортировка и хранение	4596,7	11777,3	7180,6	156,2
деятельность гостиниц и пред- приятий общественного пита- ния	30,9	51,2	20,3	65,6
деятельность в области инфор- мации и связи	81,4	29,0	-52,4	-
деятельность по операциям с недвижимым имуществом	1636,4	1953,0	316,6	19,3
деятельность профессиональ- ная, научная и техническая	729,5	645,4	-84,1	-
деятельность административ- ная и сопутствующие дополни- тельные услуги	126,9	88,0	-39,0	-
образование	20,7	49,8	29,1	140,6
деятельность в области здраво- охранения и социальных услуг	83,5	159,0	75,4	90,3
деятельность в области культу- ры, спорта, организации досуга и развлечений	15,0	11,0	-4,0	-
предоставление прочих видов услуг	75,1	49,6	-25,5	-

¹⁾ Без субъектов малого предпринимательства.

**ЗАДОЛЖЕННОСТЬ ПОКУПАТЕЛЕЙ И ПОСТАВЩИКАМ ОРГАНИЗАЦИЙ
ПО ВИДАМ ЭКОНОМИЧЕСКОЙ ДЕЯТЕЛЬНОСТИ
В 2019 ГОДУ¹⁾**

на конец года, миллионов рублей

	Задолженность покупателей	в том числе просроченная		Задолженность поставщикам	в том числе просроченная	
		всего	в процентах от общей задолженности		всего	в процентах от общей задолженности
Всего	47286,8	4016,0	8,5	45819,0	4678,7	10,2
<i>из них организации с основным видом экономической деятельности:</i>						
сельское, лесное хозяйство, охота, рыболовство и рыбоводство	290,2	35,4	12,2	373,1	3,9	1,0
добыча полезных ископаемых	86,4	... ²⁾	29,0	72,6	-	-
обрабатывающие производства	23890,4	673,4	2,8	22691,8	830,5	3,7
<i>из них:</i>						
производство пищевых продуктов	2382,5	13,0	0,5	2132,8	... ²⁾	0,5
производство напитков	... ²⁾	... ²⁾	1,1	... ²⁾	... ²⁾	11,4
производство текстильных изделий	342,6	-	-	240,9	-	-
производство одежды	2271,9	... ²⁾	0,1	3137,3	-	-
обработка древесины и производство изделий из дерева и пробки, кроме мебели, производство изделий из соломки и материалов для плетения	4877,2	... ²⁾	0,0	5117,9	... ²⁾	0,1
деятельность полиграфическая и копирование носителей информации	... ²⁾	-	-	... ²⁾	-	-
производство химических веществ и химических продуктов	920,1	-	-	2761,1	-	-
производство резиновых и пластмассовых изделий	2943,2	133,8	4,5	1964,1	-	-
производство прочей неметаллической минеральной продукции	623,2	58,1	9,3	393,3	114,5	29,1

Продолжение

	Задолженность покупателей	в том числе просроченная		Задолженность поставщикам	в том числе просроченная	
		всего	в процентах от общей задолженности		всего	в процентах от общей задолженности
производство металлургическое	... ²⁾	-	-	... ²⁾	-	-
производство готовых металлических изделий, кроме машин и оборудования	912,4	... ²⁾	11,6	713,7	... ²⁾	2,4
производство компьютеров, электронных и оптических изделий	1738,9	... ²⁾	0,2	828,9	... ²⁾	0,0
производство электрического оборудования	985,5	63,8	6,5	867,0	186,8	21,6
производство машин и оборудования, не включенных в другие группировки	... ²⁾	-	-	... ²⁾	-	-
производство автотранспортных средств, прицепов и полуприцепов	... ²⁾	... ²⁾	21,1	... ²⁾	... ²⁾	30,8
производство прочих транспортных средств и оборудования	... ²⁾	... ²⁾	0,2	... ²⁾	... ²⁾	1,1
производство мебели	392,4	-	-	439,8	-	-
производство прочих готовых изделий	2233,8	... ²⁾	0,0	206,2	-	-
ремонт и монтаж машин и оборудования	138,3	... ²⁾	8,5	185,5	-	-
обеспечение электрической энергией, газом и паром; кондиционирование воздуха	4603,3	1411,5	30,7	5307,6	2664,3	50,2
<i>в том числе:</i>						
производство, передача и распределение электроэнергии	... ²⁾	... ²⁾	50,3	... ²⁾	-	-
производство и распределение газообразного топлива	... ²⁾	... ²⁾	24,2	... ²⁾	... ²⁾	35,7
производство, передача и распределение пара и горячей воды; кондиционирование воздуха	2194,7	813,1	37,0	2351,0	1610,9	68,5

Продолжение

	Задолженность покупателей	в том числе просроченная		Задолженность поставщикам	в том числе просроченная	
		всего	в процентах от общей задолженности		всего	в процентах от общей задолженности
водоснабжение; водоотведение, организация сбора и утилизации отходов, деятельность по ликвидации загрязнений	764,9	143,5	18,8	475,1	297,8	62,7
строительство	986,0	149,6	15,2	1572,5	341,6	21,7
торговля оптовая и розничная; ремонт автотранспортных средств и мотоциклов	12264,5	939,6	7,7	8902,9	... ²⁾	0,0
<i>в том числе:</i>						
торговля оптовая и розничная автотранспортными средствами и мотоциклами и их ремонт	2956,0	-	-	2539,0	-	-
торговля оптовая, кроме оптовой торговли автотранспортными средствами и мотоциклами	8690,1	939,0	10,8	5731,3	-	-
торговля розничная, кроме торговли автотранспортными средствами и мотоциклами	618,5	... ²⁾	0,1	632,6	... ²⁾	0,1
транспортировка и хранение	2389,6	21,1	0,9	4202,3	... ²⁾	0,1
деятельность гостиниц и предприятий общественного питания	22,1	... ²⁾	64,4	8,7	-	-
деятельность в области информации и связи	79,1	... ²⁾	19,1	6,1	-	-
деятельность по операциям с недвижимым имуществом	1105,3	543,0	49,1	1793,0	527,6	29,4

Окончание

	Задолженность покупателей	в том числе просроченная		Задолженность поставщикам	в том числе просроченная	
		всего	в процентах от общей задолженности		всего	в процентах от общей задолженности
деятельность профессиональная, научная и техническая	589,0	35,3	6,0	236,7	... ²⁾	0,0
деятельность административная и сопутствующие дополнительные услуги	123,6	... ²⁾	0,7	25,3	-	-
образование	14,8	... ²⁾	11,4	14,1	... ²⁾	42,9
деятельность в области здравоохранения и социальных услуг	59,9	-	-	116,8	-	-
деятельность в области культуры, спорта, организации досуга и развлечений	4,3	-	-	3,8	... ²⁾	47,7
предоставление прочих видов услуг	13,4	6,6	49,3	16,8	... ²⁾	8,8

¹⁾ Без субъектов малого предпринимательства.

ИНВЕСТИЦИИ

Инвестиции в нефинансовые активы включают в себя следующие элементы: инвестиции в основной капитал, инвестиции в произведенные нефинансовые активы.

Начиная с 2013 года, инвестиции в основной капитал формируются в границах активов, приведенных в соответствие с положениями по бухгалтерскому учету и СНС.

Инвестиции в основной капитал - представляют собой совокупность затрат на строительство, реконструкцию (включая расширение и модернизацию) объектов, которые приводят к увеличению их первоначальной стоимости и повышению полезного эффекта использования (далее строительство), приобретение машин, оборудования, транспортных средств, производственного и хозяйственного инвентаря, бухгалтерский учет которых осуществляется в порядке, установленном для учета вложений во внеоборотные активы, инвестиции в объекты интеллектуальной собственности (с 2013 г.); культивируемые биологические ресурсы.

Объекты интеллектуальной собственности являются результатом производства, преимущественно в форме интеллектуальной деятельности, т.е. это результаты исследований, разработок или инноваций, которые могут продаваться, приносить доход своим разработчикам и пользователям. Их использование ограничено посредством юридической, правовой защиты (патентное, авторское право, смежные права) или другой защиты (организационная и техническая защита: например, применение режима коммерческой тайны к результатам, полученным в ходе выполнения НИОКР, с целью предотвращения их использования другими лицами без разрешения организации).

Инвестиции в объекты интеллектуальной собственности (учитываются с 2013г.) включают: затраты на научно-исследовательские, опытно-конструкторские и технологические работы, расходы на разведку недр и оценку запасов полезных ископаемых, затраты на создание и приобретение программного обеспечения и баз данных, затраты на создание и приобретение произведений развлекательного жанра, литературы и искусства.

В состав инвестиций в основной капитал включены затраты, осуществленные за счет денежных средств граждан и юридических лиц, привлеченных организациями-застройщиками для долевого строительства.

Инвестиции в основной капитал приведены без затрат на приобретение основных средств, бывших в употреблении у других юридических и физических лиц, и объектов незавершенного строительства.

Данные по инвестициям в основной капитал приведены в фактически действовавших ценах. Начиная с 2001 года инвестиции в основной капитал учитываются без налога на добавленную стоимость.

Индексы физического объема инвестиций в основной капитал рассчитаны в сопоставимых ценах. В качестве сопоставимых цен приняты среднегодовые цены предыдущего года.

Распределение инвестиций в основной капитал **по видам экономической деятельности** осуществляется в соответствии с классификатором ОКВЭД2, исходя из назначения основных средств, т.е. той сферы деятельности, в которой они будут функционировать.

Данные по видам экономической деятельности за 2014-2016 годы представлены в соответствии с Общероссийским классификатором видов экономической деятельности ОК 029-2007 (КДЕС Ред. 1.1) (ОКВЭД). Данные по видам экономической деятельности за 2017-2018 годы представлены в соответствии с Общероссийским классификатором видов экономической деятельности ОК 029-2014 (КДЕС Ред. 2) (ОКВЭД2).

К **непроизведенным нефинансовым активам** относятся затраты на приобретение юридическими лицами в собственность земельных участков, объектов природопользования; контрактов, договоров аренды, лицензий (включая права пользования природными объектами), деловой репутации ("гудвилла") и деловых связей (маркетинговых активов). Затраты на приобретение земельных участков и объектов природопользования отражаются на основе документов, выданных государственными органами по земельным ресурсам и землеустройству согласно оплаченным или принятым к оплате счетам.

Инвестиции в здания (жилые и нежилые) и сооружения - расходы на строительство объектов, которые складываются из выполненных строительных работ и приходящихся на них прочих капитальных затрат. В эти расходы также включаются затраты на внутренние коммуникации, необходимые для эксплуатации данных объектов (вся система отопления и канализации внутри здания, внутренняя сеть водопровода, газопровода, внутренняя сеть силовой и осветительной электропроводки со всей осветительной арматурой, внутренние телефонные и сигнализационные сети, вентиляционные устройства общесанитарного назначения, подъемники и лифты и т.д.). Встроенные в здания котельные установки (бойлерные, тепловые пункты), включая их оборудование, также относятся к зданиям.

Инвестиции на улучшение земель - затраты на мелиоративные работы; затраты на проведение культуртехнических работ на землях, не требующих осушения; террасирование крутых склонов; капитальные вложения на коренное улучшение земель; расчистку земельных участков, рекультивацию земли, изменение рельефа (планировку территории), расходы, связанные с предотвращением затопления, расходы, связанные с передачей прав собственности на землю.

Инвестиции в жилища (инвестиции в жилые здания и помещения) - затраты на строительство жилых помещений, зданий или частей зданий, используемых полностью или главным образом как места проживания: входящих в жилищный фонд (общего назначения, общежития, спальные корпуса школ - интернатов, детских домов, дома для престарелых и инвалидов) и не входящих в жилищный фонд (дома щитовые, садовые дома, помещения контейнерного типа жилые, вагоны-дома передвижные, помещения, приспособленные под жилье (такие как вагоны и кузова железнодорожных вагонов, суда и другие подобные объекты).

Инвестиции в машины, оборудование, транспортные средства – это затраты на приобретение машин, оборудования, транспортных средств, производственного и хозяйственного инвентаря (входящего и не входящего в сметы строек), а также затраты на монтаж оборудования на месте его постоянной эксплуатации (энергетического, подъемно-транспортного, насосно-компрессорного и другого оборудования), проверку и испытание качества монтажа (индивидуальное опробование отдельных видов машин и механизмов и комплексное опробование вхолостую всех видов оборудования).

К прочим инвестициям в основной капитал относятся: затраты, связанные с возмещением собственникам стоимости принадлежащих им строений и посадок, сносимых при отводе земельных участков под строительство; затраты на эксплуатационное бурение, связанное с добычей нефти, газа и газового конденсата; расходы по насаждению и выращиванию многолетних культур (плодово-ягодных насаждений всех видов, озеленительных и декоративных насаждений, защитных и других лесных полос, искусственных насаждений ботанических садов и других научно-исследовательских учреждений и т.д.); затраты на проведение культуртехнических работ на землях, не требующих осушения, и на террасирование крутых склонов; затраты на формирование рабочего, продуктивного и племенного стада (стоимость взрослого рабочего, продуктивного и племенного скота, включая расходы на его доставку, затраты по выращиванию в хозяйстве молодняка продуктивного и рабочего скота, переводимого в основное стадо); затраты на приобретение фондов библиотек, специализированных организаций научно-технической ин-

формации, архивов, музеев и подобных учреждений; затраты на приобретение оружия (в том случае, если это оружие имеет двойное назначение и может использоваться в экономической деятельности организации); затраты на приобретение животных для зоопарков, подобных учреждений, служебных и сторожевых собак; расходы на подготовку кадров для работы на вновь вводимых в действие объектах, предусмотренные в смете на строительство; убытки от ликвидации основных фондов строительства; налоги и сборы, связанные с осуществлением строительства; расходы по организации и проведению подрядных торгов; инвестиции в объекты, относящиеся к интеллектуальной собственности и продуктам интеллектуальной деятельности, включая те из них, на которые организации не имеют исключительных прав; другие, не перечисленные выше расходы и затраты в основные средства.

Инвестиции в реконструкцию – затраты на переустройство существующих объектов основных средств и их частей, связанное с совершенствованием производства и повышением его технико-экономических показателей (техническим перевооружением) и осуществляемое по проекту реконструкции основных средств в целях увеличения производственных мощностей, улучшения качества и изменения номенклатуры продукции.

Инвестиции в модернизацию – затраты, связанные с работами, вызванными изменением технологического или служебного назначения оборудования, здания, сооружения или иного объекта основных средств, повышенными нагрузками и (или) другими новыми качествами.

Финансовые вложения – инвестиции организации в государственные и муниципальные ценные бумаги, ценные бумаги других организаций, в том числе долговые ценные бумаги, в которых дата и стоимость погашения определена (облигации, векселя); вклады в уставные (складочные) капиталы других организаций (в том числе дочерних и зависимых хозяйственных обществ); предоставленные другим организациям займы, депозитные вклады в кредитных организациях, дебиторская задолженность, приобретенная на основании уступки права требования, вклады организации-товарища по договору простого товарищества и пр.

Финансовые вложения, осуществляемые организацией, в зависимости от срока погашения займов и кредитов, подразделяются на долгосрочные и краткосрочные.

Долгосрочные финансовые вложения – вложения, осуществляемые на срок более одного года с намерением получения доходов (дивидендов): инвестиции организаций в доходные активы (ценные бумаги) других организаций, созданных на территории Российской Федерации или за ее пределами, государственные ценные бумаги (облигации и дру-

гие долговые обязательства) и т.п., а также предоставленные организацией другим организациям займы.

Краткосрочные финансовые вложения – вложения, на срок не более одного года, осуществленные с намерением получения доходов (дивидендов); в дочерние и зависимые организации, инвестиции организации в ценные бумаги других организаций, государственные ценные бумаги и т.п., а также предоставленные другим организациям займы на срок не более одного года и пр.

ИНВЕСТИЦИИ В НЕФИНАНСОВЫЕ АКТИВЫ

В разделе приведены данные об инвестициях в основной капитал в соответствии с "Официальной статистической методологией определения инвестиций в основной капитал на региональном уровне", утвержденной приказом Росстата от 18.09.2014 № 569.

ИНВЕСТИЦИИ В НЕФИНАНСОВЫЕ АКТИВЫ¹⁾

	Млн рублей					В процентах к итогу				
	2015	2016	2017	2018	2019	2015	2016	2017	2018	2019
Инвестиции в нефинансовые активы – всего	34062,5	35444,0	35037,8	47913,6	41732,0	100	100	100	100	100
<i>в том числе:</i>										
инвестиции в основной капитал	33940,4	34994,8	34456,2	47616,7	41531,9	99,6	98,7	98,3	99,4	99,5
инвестиции в непроизведенные нефинансовые активы	122,2	449,2	581,6	296,9	200,2	0,4	1,3	1,7	0,6	0,5

¹⁾ Без субъектов малого предпринимательства и объема инвестиций, не наблюдаемых прямыми статистическими методами, и средств индивидуальных застройщиков.

ИНВЕСТИЦИИ В ОСНОВНОЙ КАПИТАЛ

в фактически действовавших ценах

Годы	Инвестиции в основной капитал, млн рублей (1995 г. - млрд руб.)	В процентах к предыдущему году (в сопоставимых ценах)
1995	936,3	83,0
2005	14371,4	110,7
2010	48833,2	129,0
2015	55042,6	90,2
2016	58728,2	98,1
2017	57495,6	97,0
2018	70900,5	117,7
2019 ¹⁾	69358,2	90,8

¹⁾ Данные предварительные.ИНВЕСТИЦИИ В ОСНОВНОЙ КАПИТАЛ
ПО ВИДАМ ОСНОВНЫХ ФОНДОВ¹⁾

в фактически действовавших ценах

	2005	2010	2015	2016
--	------	------	------	------

Миллионов рублей

Инвестиции в основной капитал – всего	14371,4	48833,2	55042,6	58728,2
<i>в том числе:</i>				
в жилища	1813,1	4391,4	7270,4	8334,1
в здания (кроме жилых) и сооружения	6919,8	22921,6	23262,5	17541,5
в машины, оборудование, транспортные средства	5409,6	20792,9	23887,8	30654,6
прочие	228,9	727,3	621,9	2198,0

В процентах к итогу

Инвестиции в основной капитал – всего	100	100	100	100
<i>в том числе:</i>				
в жилища	12,6	9,0	13,2	14,2
в здания (кроме жилых) и сооружения	48,2	46,9	42,3	29,9
в машины, оборудование, транспортные средства	37,6	42,6	43,4	52,2
прочие	1,6	1,5	1,1	3,7

Продолжение

	2017	2018	2019 ²⁾
Миллионов рублей			
Инвестиции в основной капитал – всего	57495,6	70900,5	69358,2
<i>в том числе по видам основных фондов:</i>			
в жилые здания и помещения	7067,1	7559,0	8028,7
в здания (кроме жилых) и сооружения, расходы на улучшение земель	21656,5	21201,3	23585,6
в машины, оборудование, включая хозяйственный инвентарь и другие объекты	26966,0	40578,3	34631,5
в объекты интеллектуальной собственности	113,1	212,5	97,8
прочие	1692,9	1349,4	3014,7
В процентах к итогу			
Инвестиции в основной капитал – всего	100	100	100
<i>в том числе по видам основных фондов:</i>			
в жилые здания и помещения	12,3	10,7	11,6
в здания (кроме жилых) и сооружения, расходы на улучшение земель	37,7	29,9	34,0
в машины, оборудование, включая хозяйственный инвентарь и другие объекты	46,9	57,2	49,9
в объекты интеллектуальной собственности	0,2	0,3	0,1
прочие	2,9	1,9	4,3

¹⁾ С 2017 года - распределение по видам основных фондов приведено в соответствии с Общероссийским классификатором основных фондов ОК-013-2014.

²⁾ Данные предварительные.

**ИНВЕСТИЦИИ В ОСНОВНОЙ КАПИТАЛ ПО ИСТОЧНИКАМ
ФИНАНСИРОВАНИЯ¹⁾**

	в фактически действовавших ценах	
	2005	2010
Миллионов рублей		
Инвестиции в основной капитал – всего	12699,1	33179,4
<i>в том числе:</i>		
собственные средства	4592,1	7015,4
<i>из них:</i>		
прибыль	1379,6	2547,8
амортизация	2979,7	3470,0
привлеченные средства	8107,0	26164,0
<i>из них:</i>		
кредиты банков	501,4	2641,3
<i>в том числе</i>		
кредиты иностранных банков	3,7	41,1
заемные средства других организаций	308,3	10680,4
бюджетные средства	2995,9	3935,1
<i>в том числе из:</i>		
федерального бюджета	648,7	1589,3
бюджета субъекта Российской Федерации	2313,2	1887,0
средств местного бюджета	33,9	458,8
средства внебюджетных фондов	9,2	33,1
средства организаций и населения на доленое строительство
<i>из них средства населения</i>
прочие ²⁾	4292,3	8874,1

Продолжение

	2005	2010
В процентах к итогу		
Инвестиции в основной капитал - всего	100	100
<i>в том числе:</i>		
собственные средства	36,2	21,1
<i>из них:</i>		
прибыль	10,9	7,7
амортизация	23,5	10,5
привлеченные средства	63,8	78,9
<i>из них:</i>		
кредиты банков	3,9	8,0
<i>в том числе</i>		
кредиты иностранных банков	0,0	0,1
заемные средства других организаций	2,4	32,2
бюджетные средства	23,6	11,9
<i>в том числе из:</i>		
федерального бюджета	5,1	4,8
бюджета субъекта Российской Федерации	18,2	5,7
средств местного бюджета	0,0	1,4
средства внебюджетных фондов	0,1	0,1
средства организаций и населения на доленое строительство
<i>из них средства населения</i>
прочие ²⁾	33,8	26,7

¹⁾ Без субъектов малого предпринимательства, объема инвестиций, не наблюдаемых прямыми статистическими методами, и средств индивидуальных застройщиков.

²⁾ 2010 г. - включая средства дольщиков.

**ИНВЕСТИЦИИ В ОСНОВНОЙ КАПИТАЛ
ПО ИСТОЧНИКАМ ФИНАНСИРОВАНИЯ В 2015-2019 ГОДАХ¹⁾**

в фактически действовавших ценах

	2015	2016	2017	2018	2019
Миллионов рублей					
Инвестиции в основной капитал - всего	33940,4	34994,8	34456,2	47616,7	41531,9
<i>в том числе по источникам финансирования:</i>					
собственные средства	9367,6	10174,3	11906,9	19108,1	23660,1
привлеченные средства	24572,8	24820,5	22549,3	28508,5	17871,7
<i>из них:</i>					
кредиты банков	10197,9	10464,7	2735,4	2824,4	1377,4
<i>в том числе:</i>					
кредиты иностранных банков	... ²⁾	... ²⁾	... ²⁾	... ²⁾	... ²⁾
заемные средства других организаций	1029,0	773,2	1481,5	1051,5	1725,3
инвестиции из-за рубежа	... ²⁾	175,4	3918,5	2336,5	811,2
бюджетные средства	4515,6	5617,2	5843,8	6090,1	4637,0
<i>в том числе из:</i>					
федерального бюджета	2525,8	3412,3	3306,9	2425,0	2578,4
бюджета субъекта Российской Федерации	1735,6	2023,5	2242,8	3419,2	1689,3
средств местного бюджета	254,2	181,4	294,0	245,8	369,3
средства государственных внебюджетных фондов	34,7	46,5	43,0	64,6	39,4
средства организаций и населения на доленое строительство	753,5	181,4	196,6	53,9	... ²⁾
<i>из них средства населения</i>	430,6	97,4	179,9	19,6	... ²⁾
прочие	8037,1	7562,0	8330,5	16087,6	9280,7

Продолжение

	2015	2016	2017	2018	2019
В процентах к итогу					
Инвестиции в основной капитал - всего	100	100	100	100	100
<i>в том числе по источникам финансирования:</i>					
собственные средства	27,6	29,1	34,6	40,1	57,0
привлеченные средства	72,4	70,9	65,4	59,9	43,0
<i>из них:</i>					
кредиты банков	30,0	29,9	7,9	5,9	3,3
<i>в том числе:</i>					
кредиты иностранных банков	... ²⁾	... ²⁾	... ²⁾	... ²⁾	... ²⁾
заемные средства других организаций	3,0	2,2	4,3	2,2	4,2
инвестиции из-за рубежа	... ²⁾	0,5	11,4	4,9	2,0
бюджетные средства	13,3	16,1	17,0	12,8	11,2
<i>в том числе из:</i>					
федерального бюджета	7,4	9,8	9,6	5,1	6,2
бюджета субъекта Российской Федерации	5,1	5,8	6,5	7,2	4,1
средств местного бюджета	0,7	0,5	0,9	0,5	0,9
средства государственных внебюджетных фондов	0,1	0,1	0,1	0,1	0,1
средства организаций и населения на доленое строительство	2,2	0,5	0,6	0,1	... ²⁾
<i>из них</i> средства населения	1,3	0,3	0,5	0,0	... ²⁾
прочие	23,7	21,6	24,2	33,8	22,3

¹⁾ Без субъектов малого предпринимательства, объема инвестиций, не наблюдаемых прямыми статистическими методами, и средств индивидуальных застройщиков.

²⁾ Данные не публикуются в целях обеспечения конфиденциальности первичных статистических данных, полученных от организаций, в соответствии с Федеральным законом от 29.11.2007 № 282-ФЗ "Об официальном статистическом учете и системе государственной статистики в Российской Федерации" (ст.4, п.5; ст.9, п.1).

**ИНВЕСТИЦИИ В ОСНОВНОЙ КАПИТАЛ
ПО ФОРМАМ СОБСТВЕННОСТИ**

в фактически действовавших ценах

	2005	2010	2015	2016	2017	2018 ¹⁾	2019
Миллионов рублей							
Инвестиции в основной капитал – всего	14371,4	48833,2	55042,6	58728,2	57495,6	70900,5	69358,2
<i>в том числе по формам собственности:</i>							
российская	11003,2	47157,6	44705,3	48360,3	49174,7	63062,2	61747,8
<i>из нее:</i>							
государственная	6225,4	4623,5	6962,2	5826,0	5626,2	6096,8	8562,4
<i>из нее:</i>							
федеральная	3831,9	2541,4	4328,0	3507,8	3269,2	4374,9	6403,0
субъектов Российской Федерации	2393,5	2082,1	2634,2	2318,2	2357,1	1721,9	2159,4
муниципальная	313,6	1418,5	952,8	1316,6	1172,1	1052,8	1204,8
частная	4065,7	30934,9	28433,1	32428,1	33063,1	37640,3	43450,2
потребительской кооперации	33,2	77,7	38,2	27,7	27,9	30,0	18,9
общественных и религиозных организаций (объединений)	48,5	142,6	21,6	28,2	9,9	270,3	279,5
смешанная российская (без иностранного участия)	316,8	1872,7	3237,9	3485,8	4394,3	4140,0	3609,3
государственных корпораций	...	8087,8	5058,4	5244,6	4881,1	13831,9	4622,7
иностранная	56,3	520,4	1274,0	1052,6	5723,9	4186,9	4033,2
совместная российская и иностранная	3311,9	1155,2	9063,3	9315,2	2597,1	3651,4	3577,2

Продолжение

	2005	2010	2015	2016	2017	2018	2019
В процентах к итогу							
Инвестиции в основной капитал – всего	100	100	100	100	100	100	100
<i>в том числе по формам собственности:</i>							
российская	76,6	96,6	81,2	82,3	85,5	88,9	89,0
<i>из нее:</i>							
государственная	43,3	9,5	12,6	9,9	9,8	8,6	12,3
<i>из нее:</i>							
федеральная	26,7	5,2	7,9	6,0	5,7	6,2	9,2
субъектов Российской Федерации	16,6	4,3	4,8	3,9	4,1	2,4	3,1
муниципальная	2,2	2,9	1,7	2,2	2,0	1,5	1,7
частная	28,3	63,3	51,7	55,2	57,5	53,1	62,6
потребительской кооперации	0,3	0,2	0,1	0,1	0,0	0,0	0,0
общественных и религиозных организаций (объединений)	0,3	0,3	0,0	0,1	0,0	0,4	0,4
смешанная российская (без иностранного участия)	2,2	3,8	5,9	5,9	7,6	5,8	5,2
государственных корпораций	...	16,6	9,2	8,9	8,5	19,5	6,7
иностранная	0,4	1,1	2,3	1,8	10,0	5,9	5,8
совместная российская и иностранная	23,0	2,4	16,5	15,9	4,5	5,2	5,2

¹⁾ Данные предварительные.

**ИНВЕСТИЦИИ В ОСНОВНОЙ КАПИТАЛ
ПО ВИДАМ ЭКОНОМИЧЕСКОЙ ДЕЯТЕЛЬНОСТИ¹⁾**

в фактически действовавших ценах, миллионов рублей

	2017	2018	2019
Инвестиции в основной капитал - всего	34456,2	47616,7	41531,9
<i>из них организации с основным видом экономической деятельности:</i>			
сельское, лесное хозяйство, охота, рыболовство и рыбоводство	3722,4	4001,4	2899,0
<i>из них:</i>			
сельское хозяйство	3672,4	3974,0	2840,6
лесоводство и лесозаготовки	3,1	0,4	... ²⁾
добыча полезных ископаемых	47,9	97,8	92,7
<i>из них:</i>			
добыча прочих полезных ископаемых	47,9	97,8	92,7
обрабатывающие производства	5453,5	8369,4	12327,4
<i>из них:</i>			
производство пищевых продуктов	601,5	884,5	1375,1
производство напитков	96,4	... ²⁾	... ²⁾
производство текстильных изделий	... ²⁾	59,3	... ²⁾
производство одежды	49,4	33,6	38,4
производство кожи и изделий из кожи	-	-	... ²⁾
обработка древесины и производство изделий из дерева и пробки, кроме мебели, производство изделий из соломки и материалов для плетения	788,9	1146,5	687,9
деятельность полиграфическая и копирование носителей информации	-	... ²⁾	... ²⁾
производство химических веществ и химических продуктов	721,0	1425,2	4952,5
производство резиновых и пластмассовых изделий	1906,5	2035,0	1973,9
производство прочей неметаллической минеральной продукции	328,6	1090,2	357,5
производство металлургическое	... ²⁾	... ²⁾	34,6
производство готовых металлических изделий, кроме машин и оборудования	17,6	51,7	114,7
производство компьютеров, электронных и оптических изделий	297,4	344,3	779,6
производство электрического оборудования	114,4	356,4	181,5
производство машин и оборудования, не включенных в другие группировки	84,3	146,8	48,4
производство автотранспортных средств, прицепов и полуприцепов	... ²⁾	... ²⁾	... ²⁾

Продолжение

	2017	2018	2019
производство прочих транспортных средств и оборудования	249,0	528,2	1224,7
производство мебели	45,3	8,1	... ²⁾
производство прочих готовых изделий	37,5	93,8	386,9
ремонт и монтаж машин и оборудования	11,1	5,9	2,7
обеспечение электрической энергией, газом и паром; кондиционирование воздуха	7721,6	14911,7	6751,1
<i>в том числе:</i>			
производство, передача и распределение электроэнергии	6892,6	13806,8	5883,8
производство и распределение газообразного топлива	439,8	663,8	463,8
производство, передача и распределение пара и горячей воды; кондиционирование воздуха	389,3	441,1	403,5
водоснабжение; водоотведение, организация сбора и утилизации отходов, деятельность по ликвидации загрязнений	147,0	250,0	563,9
<i>в том числе:</i>			
забор, очистка и распределение воды	134,7	131,1	396,9
сбор и обработка сточных вод	11,5	110,5	151,7
сбор, обработка и утилизация отходов; обработка вторичного сырья	0,7	8,3	15,3
строительство	505,4	390,6	826,8
торговля оптовая и розничная; ремонт автотранспортных средств и мотоциклов	1159,0	1291,8	1118,5
<i>в том числе:</i>			
торговля оптовая и розничная автотранспортными средствами и мотоциклами и их ремонт	104,8	45,5	30,0
торговля оптовая, кроме оптовой торговли автотранспортными средствами и мотоциклами	277,2	307,6	248,9
торговля розничная, кроме торговли автотранспортными средствами и мотоциклами	777,1	938,7	839,6
транспортировка и хранение	8838,4	11420,5	11132,5
<i>из них:</i>			
деятельность почтовой связи и курьерская деятельность	9,0	... ²⁾	... ²⁾
деятельность гостиниц и предприятий общественного питания	56,4	37,2	25,1
деятельность в области информации и связи	1188,5	1397,1	1314,1
деятельность финансовая и страховая	93,7	129,1	240,2
деятельность по операциям с недвижимым имуществом	754,0	421,3	374,8

	Окончание		
	2017	2018	2019
деятельность профессиональная, научная и техническая	106,8	64,9	88,0
деятельность административная и сопутствующие дополнительные услуги	2829,4	156,0	1014,8
государственное управление и обеспечение военной безопасности; социальное обеспечение	341,5	1195,1	405,9
образование	523,0	648,6	890,9
деятельность в области здравоохранения и социальных услуг	644,2	2543,2	1078,5
деятельность в области культуры, спорта, организации досуга и развлечений	311,5	261,4	374,2
предоставление прочих видов услуг	12,0	29,8	13,4

¹⁾ Без субъектов малого предпринимательства, объема инвестиций, не наблюдаемых прямыми статистическими методами, и средств индивидуальных застройщиков.

²⁾ Данные не публикуются в целях обеспечения конфиденциальности первичных статистических данных, полученных от организаций, в соответствии с Федеральным законом от 29.11.2007 № 282-ФЗ "Об официальном статистическом учете и системе государственной статистики в Российской Федерации" (ст.4, п.5; ст.9, п.1).

**СТРУКТУРА ИНВЕСТИЦИЙ В ОСНОВНОЙ КАПИТАЛ
ПО ВИДАМ ЭКОНОМИЧЕСКОЙ ДЕЯТЕЛЬНОСТИ¹⁾**

	в процентах к итогу		
	2017	2018	2019
Инвестиции в основной капитал - всего	100	100	100
<i>из них организации с основным видом экономической деятельности:</i>			
сельское, лесное хозяйство, охота, рыболовство и рыбоводство	10,8	8,4	7,0
<i>из них:</i>			
сельское хозяйство	10,7	8,3	6,8
лесоводство и лесозаготовки	0,0	0,0	... ²⁾
добыча полезных ископаемых	0,1	0,2	0,2
<i>из них:</i>			
добыча прочих полезных ископаемых	0,1	0,2	0,2
обрабатывающие производства	15,8	17,6	29,7
<i>из них:</i>			
производство пищевых продуктов	1,7	1,9	3,3
производство напитков	0,3	... ²⁾	... ²⁾
производство текстильных изделий	... ²⁾	0,1	... ²⁾
производство одежды	0,1	0,1	0,1
производство кожи и изделий из кожи	-	-	... ²⁾
обработка древесины и производство изделий из дерева и пробки, кроме мебели, производство изделий из соломки и материалов для плетения	2,3	2,4	1,7
деятельность полиграфическая и копирование носителей информации	-	... ²⁾	... ²⁾
производство химических веществ и химических продуктов	2,1	3,0	11,9
производство резиновых и пластмассовых изделий	5,5	4,3	4,8
производство прочей неметаллической минеральной продукции	1,0	2,3	0,9
производство металлургическое	... ²⁾	... ²⁾	0,1
производство готовых металлических изделий, кроме машин и оборудования	0,1	0,1	0,3
производство компьютеров, электронных и оптических изделий	0,9	0,7	1,9
производство электрического оборудования	0,3	0,7	0,4
производство машин и оборудования, не включенных в другие группировки	0,2	0,3	0,1

	Продолжение		
	2017	2018	2019
производство автотранспортных средств, прицепов и полуприцепов	... ²⁾	... ²⁾	... ²⁾
производство прочих транспортных средств и оборудования	0,7	1,1	2,9
производство мебели	0,1	0,0	... ²⁾
производство прочих готовых изделий	0,1	0,2	0,9
ремонт и монтаж машин и оборудования	0,0	0,0	0,0
обеспечение электрической энергией, газом и паром; кондиционирование воздуха	22,4	31,3	16,3
<i>в том числе:</i>			
производство, передача и распределение электроэнергии	20,0	29,0	14,2
производство и распределение газообразного топлива	1,3	1,4	1,1
производство, передача и распределение пара и горячей воды; кондиционирование воздуха	1,1	0,9	1,0
водоснабжение; водоотведение, организация сбора и утилизации отходов, деятельность по ликвидации загрязнений	0,4	0,5	1,4
<i>в том числе:</i>			
забор, очистка и распределение воды	0,4	0,3	1,0
сбор и обработка сточных вод	0,0	0,2	0,4
сбор, обработка и утилизация отходов; обработка вторичного сырья	0,0	0,0	0,0
строительство	1,5	0,8	2,0
торговля оптовая и розничная; ремонт автотранспортных средств и мотоциклов	3,4	2,7	2,7
<i>в том числе:</i>			
торговля оптовая и розничная автотранспортными средствами и мотоциклами и их ремонт	0,3	0,1	0,1
торговля оптовая, кроме оптовой торговли автотранспортными средствами и мотоциклами	0,8	0,6	0,6
торговля розничная, кроме торговли автотранспортными средствами и мотоциклами	2,3	2,0	2,0
транспортировка и хранение	25,7	24,0	26,8
<i>из них:</i>			
деятельность почтовой связи и курьерская деятельность	0,0	... ²⁾	... ²⁾

	Окончание		
	2017	2018	2019
деятельность гостиниц и предприятий общественного питания	0,2	0,1	0,1
деятельность в области информации и связи	3,4	2,9	3,2
деятельность финансовая и страховая	0,3	0,3	0,6
деятельность по операциям с недвижимым имуществом	2,2	0,9	0,9
деятельность профессиональная, научная и техническая	0,3	0,1	0,2
деятельность административная и сопутствующие дополнительные услуги	8,2	0,3	2,4
государственное управление и обеспечение военной безопасности; социальное обеспечение	1,0	2,5	1,0
образование	1,5	1,4	2,1
деятельность в области здравоохранения и социальных услуг	1,9	5,3	2,6
деятельность в области культуры, спорта, организации досуга и развлечений	0,9	0,5	0,9
предоставление прочих видов услуг	0,0	0,1	0,0

¹⁾ Без субъектов малого предпринимательства, объема инвестиций, не наблюдаемых прямыми статистическими методами, и средств индивидуальных застройщиков.

²⁾ Данные не публикуются в целях обеспечения конфиденциальности первичных статистических данных, полученных от организаций, в соответствии с Федеральным законом от 29.11.2007 № 282-ФЗ "Об официальном статистическом учете и системе государственной статистики в Российской Федерации" (ст.4, п.5; ст.9, п.1).

ИНДЕКСЫ ФИЗИЧЕСКОГО ОБЪЕМА ИНВЕСТИЦИЙ В ОСНОВНОЙ КАПИТАЛ ПО ВИДАМ ЭКОНОМИЧЕСКОЙ ДЕЯТЕЛЬНОСТИ¹⁾

в сопоставимых ценах; в процентах к предыдущему году

	2018	2019
Инвестиции в основной капитал – всего	131,2	80,7
<i>из них организации с основным видом экономической деятельности:</i>		
сельское, лесное хозяйство, охота, рыболовство и рыбоводство	103,2	80,1
<i>из них:</i>		
сельское хозяйство	103,9	78,8
лесоводство и лесозаготовки	13,4	... ¹⁾
добыча полезных ископаемых	196,3	100,6
<i>из них:</i>		
добыча прочих полезных ископаемых	196,3	100,6
обрабатывающие производства	145,4	137,5
<i>из них:</i>		
производство пищевых продуктов	139,2	145,0
производство напитков	... ¹⁾	... ¹⁾
производство текстильных изделий	... ¹⁾	... ¹⁾
производство одежды	65,5	111,2
производство кожи и изделий из кожи	-	... ¹⁾
обработка древесины и производство изделий из дерева и пробки, кроме мебели, производство изделий из соломки и материалов для плетения	138,2	56,0
деятельность полиграфическая и копирование носителей информации	-	... ¹⁾
производство химических веществ и химических продуктов	190,6	в3,3р
производство резиновых и пластмассовых изделий	100,3	91,2
производство прочей неметаллической минеральной продукции	в3,1р	30,7
производство металлургическое	... ¹⁾	110,8
производство готовых металлических изделий, кроме машин и оборудования	в2,8р	в2,1р
производство компьютеров, электронных и оптических изделий	108,5	в2,2р
производство электрического оборудования	в2,9р	48,3
производство машин и оборудования, не включенных в другие группировки	163,8	31,1

Продолжение

	2018	2019
производство автотранспортных средств, прицепов и полуприцепов	... ¹⁾	... ¹⁾
производство прочих транспортных средств и оборудования	198,8	в2,2р
производство мебели	17,0	... ¹⁾
производство прочих готовых изделий	в2,3р	в3,8р
ремонт и монтаж машин и оборудования	51,2	43,0
обеспечение электрической энергией, газом и паром; кондиционирование воздуха	183,1	42,4
<i>в том числе:</i>		
производство, передача и распределение электроэнергии	193,6	39,9
производство и распределение газообразного топлива	145,9	65,0
производство, передача и распределение пара и горячей воды; кондиционирование воздуха	109,5	85,2
водоснабжение; водоотведение, организация сбора и утилизации отходов, деятельность по ликвидации загрязнений	162,6	в2,1р
<i>в том числе:</i>		
забор, очистка и распределение воды	92,7	в3,2р
сбор и обработка сточных вод	в9,1р	124,5
сбор, обработка и утилизация отходов; обработка вторичного сырья	в11,1р	188,9
строительство	75,7	в2,1р
торговля оптовая и розничная; ремонт автотранспортных средств и мотоциклов	105,5	81,5
<i>в том числе:</i>		
торговля оптовая и розничная автотранспортными средствами и мотоциклами и их ремонт	41,8	62,2
торговля оптовая, кроме оптовой торговли автотранспортными средствами и мотоциклами	105,7	76,6
торговля розничная, кроме торговли автотранспортными средствами и мотоциклами	114,1	84,4
транспортировка и хранение	123,2	84,8
<i>из них:</i>		
деятельность почтовой связи и курьерская деятельность	... ¹⁾	... ¹⁾
деятельность гостиниц и предприятий общественного питания	63,4	64,5
деятельность в области информации и связи	112,7	89,7
деятельность финансовая и страховая	129,0	172,0

	Окончание	
	2018	2019
деятельность по операциям с недвижимым имуществом	52,6	84,9
деятельность профессиональная, научная и техническая	56,8	121,1
деятельность административная и сопутствующие дополнительные услуги	5,3	в5,7р
государственное управление и обеспечение военной безопасности; социальное обеспечение	в3,3р	31,7
образование	117,7	128,3
деятельность в области здравоохранения и социальных услуг	в3,6р	38,4
деятельность в области культуры, спорта, организации досуга и развлечений	80,4	133,4
предоставление прочих видов услуг	в2,4р	60,0

¹⁾ Данные не публикуются в целях обеспечения конфиденциальности первичных статистических данных, полученных от организаций, в соответствии с Федеральным законом от 29.11.2007 № 282-ФЗ "Об официальном статистическом учете и системе государственной статистики в Российской Федерации" (ст.4, п.5; ст.9, п.1).

ФИНАНСОВЫЕ ВЛОЖЕНИЯ

ДОЛГОСРОЧНЫЕ И КРАТКОСРОЧНЫЕ ФИНАНСОВЫЕ ВЛОЖЕНИЯ
В 2019 ГОДУ¹⁾

в фактически действовавших ценах

	Долгосрочные		Краткосрочные		Накоплено (на конец 2019 г.), млн рублей
	млн рублей	в про- центах к итогу	млн рублей	в про- центах к итогу	
Финансовые вложения - всего	2384,6	100	128340,5	100	42309,6
<i>в том числе:</i>					
в паи, акции и другие формы участия в капитале	... ²⁾	66,7	... ²⁾	1,3	12428,4
в долговые ценные бумаги и депозитные сертификаты	0,1	0,0	173,8	0,1	705,7
предоставленные займы	732,4	30,7	18489,4	14,5	25721,4
банковские вклады	-	-	107948,3	84,1	3296,4
прочие финансовые вложения	... ²⁾	2,6	... ²⁾	0,0	157,7

¹⁾ Без субъектов малого предпринимательства.²⁾ Данные не публикуются в целях обеспечения конфиденциальности первичных статистических данных, полученных от организаций, в соответствии с Федеральным законом от 29.11.2007 № 282-ФЗ "Об официальном статистическом учете и системе государственной статистики в Российской Федерации" (ст.4, п.5; ст.9, п.1).

**ФИНАНСОВЫЕ ВЛОЖЕНИЯ ОРГАНИЗАЦИЙ
ПО ВИДАМ ЭКОНОМИЧЕСКОЙ ДЕЯТЕЛЬНОСТИ¹⁾**

в фактически действовавших ценах; миллионов рублей

	2017		
	всего	в том числе	
		долго- срочные	кратко- срочные
Финансовые вложения - всего	195852,0	10424,5	185427,5
<i>из них организации с основным видом экономической деятельно- сти:</i>			
сельское, лесное хозяйство, охо- та, рыболовство и рыбоводство	... ²⁾	... ²⁾	... ²⁾
добыча полезных ископаемых	... ²⁾	... ²⁾	... ²⁾
обрабатывающие производства	176898,2	9935,5	166962,7
<i>из них:</i>			
производство пищевых продуктов	4532,3	... ²⁾	... ²⁾
производство напитков	... ²⁾	-	... ²⁾
производство текстильных изделий	... ²⁾	-	... ²⁾
производство одежды	... ²⁾	-	... ²⁾
обработка древесины и произ- водство изделий из дерева и пробки, кроме мебели, произ- водство изделий из соломки и материалов для плетения	... ²⁾	-	... ²⁾
деятельность полиграфическая и копирование носителей ин- формации	... ²⁾	-	... ²⁾
производство химических ве- ществ и химических продуктов	... ²⁾	... ²⁾	... ²⁾
производство резиновых и пластмассовых изделий	1244,8	-	1244,8
производство прочей неметал- лической минеральной продук- ции	591,6	-	591,6
производство металлургическое	... ²⁾	-	... ²⁾
производство готовых металли- ческих изделий, кроме машин и оборудования	991,0	... ²⁾	... ²⁾
производство компьютеров, электронных и оптических из- делий	5038,8	-	5038,8

Продолжение

	2017		
	всего	в том числе	
		долго-срочные	кратко-срочные
производство электрического оборудования	... ²⁾	-	... ²⁾
производство машин и оборудования, не включенных в другие группировки	362,8	... ²⁾	... ²⁾
производство автотранспортных средств, прицепов и полуприцепов	... ²⁾	... ²⁾	-
производство прочих транспортных средств и оборудования	... ²⁾	-	... ²⁾
производство мебели	... ²⁾	-	... ²⁾
производство прочих готовых изделий	... ²⁾	... ²⁾	... ²⁾
ремонт и монтаж машин и оборудования	-	-	-
обеспечение электрической энергией, газом и паром; кондиционирование воздуха	... ²⁾	... ²⁾	... ²⁾
<i>в том числе:</i>			
производство, передача и распределение электроэнергии	... ²⁾	-	... ²⁾
производство и распределение газообразного топлива	... ²⁾	... ²⁾	-
производство, передача и распределение пара и горячей воды; кондиционирование воздуха	-	-	-
водоснабжение; водоотведение, организация сбора и утилизации отходов, деятельность по ликвидации загрязнений	... ²⁾	... ²⁾	-
строительство	1410,7	... ²⁾	... ²⁾
торговля оптовая и розничная; ремонт автотранспортных средств и мотоциклов	8028,0	145,5	7882,5
<i>в том числе:</i>			
торговля оптовая и розничная автотранспортными средствами и мотоциклами и их ремонт	... ²⁾	-	... ²⁾

Продолжение

	2017		
	всего	в том числе	
		долго-срочные	кратко-срочные
торговля оптовая, кроме оптовой торговли автотранспортными средствами и мотоциклами	7397,4	145,5	7251,9
торговля розничная, кроме торговли автотранспортными средствами и мотоциклами	... ²⁾	-	... ²⁾
транспортировка и хранение	622,3	-	622,3
деятельность гостиниц и предприятий общественного питания	-	-	-
деятельность в области информации и связи	... ²⁾	-	... ²⁾
деятельность по операциям с недвижимым имуществом	... ²⁾	-	... ²⁾
деятельность профессиональная, научная и техническая	3125,6	-	3125,6
деятельность административная и сопутствующие дополнительные услуги	61,1	... ²⁾	... ²⁾
образование	-	-	-
деятельность в области здравоохранения и социальных услуг	-	-	-
предоставление прочих видов услуг	-	-	-

Продолжение

	2018		
	всего	в том числе	
		долго- срочные	кратко- срочные
Финансовые вложения - всего	176723,4	4513,5	172209,9
<i>из них организации с основным видом экономической деятельно- сти:</i>			
сельское, лесное хозяйство, охо- та, рыболовство и рыбоводство	1608,6	... ²⁾	... ²⁾
добыча полезных ископаемых	... ²⁾	... ²⁾	... ²⁾
обрабатывающие производства	153582,8	1266,1	152316,7
<i>из них:</i>			
производство пищевых продуктов	4244,8	25,3	4219,5
производство напитков	... ²⁾	-	... ²⁾
производство текстильных изделий	... ²⁾	-	... ²⁾
производство одежды	... ²⁾	-	... ²⁾
обработка древесины и произ- водство изделий из дерева и пробки, кроме мебели, произ- водство изделий из соломки и материалов для плетения	... ²⁾	... ²⁾	... ²⁾
деятельность полиграфическая и копирование носителей ин- формации	... ²⁾	-	... ²⁾
производство химических ве- ществ и химических продуктов	... ²⁾	... ²⁾	... ²⁾
производство резиновых и пластмассовых изделий	1501,6	-	1501,6
производство прочей неметал- лической минеральной продук- ции	577,0	-	577,0
производство металлургическое	... ²⁾	-	... ²⁾
производство готовых металли- ческих изделий, кроме машин и оборудования	2686,8	-	2686,8
производство компьютеров, электронных и оптических из- делий	2162,0	-	2162,0

Продолжение

	2018		
	всего	в том числе	
		долго-срочные	кратко-срочные
производство электрического оборудования	282,5	... ²⁾	... ²⁾
производство машин и оборудования, не включенных в другие группировки	... ²⁾	... ²⁾	... ²⁾
производство автотранспортных средств, прицепов и полуприцепов	... ²⁾	... ²⁾	-
производство прочих транспортных средств и оборудования	... ²⁾	-	... ²⁾
производство мебели	-	-	-
производство прочих готовых изделий	... ²⁾	... ²⁾	... ²⁾
ремонт и монтаж машин и оборудования	... ²⁾	-	... ²⁾
обеспечение электрической энергией, газом и паром; кондиционирование воздуха	... ²⁾	... ²⁾	... ²⁾
<i>в том числе:</i>			
производство, передача и распределение электроэнергии	... ²⁾	-	... ²⁾
производство и распределение газообразного топлива	... ²⁾	-	... ²⁾
производство, передача и распределение пара и горячей воды; кондиционирование воздуха	... ²⁾	... ²⁾	-
водоснабжение; водоотведение, организация сбора и утилизации отходов, деятельность по ликвидации загрязнений	... ²⁾	... ²⁾	-
строительство	430,1	-	430,1
торговля оптовая и розничная; ремонт автотранспортных средств и мотоциклов	4834,2	974,4	3859,8
<i>в том числе:</i>			
торговля оптовая и розничная автотранспортными средствами и мотоциклами и их ремонт	... ²⁾	-	... ²⁾

Продолжение

	2018		
	всего	в том числе	
		долго- срочные	кратко- срочные
торговля оптовая, кроме оптовой торговли автотранспортными средствами и мотоциклами	4296,5	974,4	3322,1
торговля розничная, кроме торговли автотранспортными средствами и мотоциклами	... ²⁾	-	... ²⁾
транспортировка и хранение	839,4	17,3	822,1
деятельность гостиниц и предприятий общественного питания	-	-	-
деятельность в области информации и связи	... ²⁾	-	... ²⁾
деятельность по операциям с недвижимым имуществом	25,3	... ²⁾	... ²⁾
деятельность профессиональная, научная и техническая	3013,8	-	3013,8
деятельность административная и сопутствующие дополнительные услуги	... ²⁾	... ²⁾	... ²⁾
образование	... ²⁾	... ²⁾	... ²⁾
деятельность в области здравоохранения и социальных услуг	... ²⁾	-	... ²⁾
предоставление прочих видов услуг	-	-	-

Продолжение

	2019		
	всего	в том числе	
		долго- срочные	кратко- срочные
Финансовые вложения - всего	130725,1	2384,6	128340,5
<i>из них организации с основным видом экономической деятельно- сти:</i>			
сельское, лесное хозяйство, охо- та, рыболовство и рыбоводство	265,4	-	265,4
добыча полезных ископаемых	... ²⁾	... ²⁾	-
обрабатывающие производства	112303,7	2160,3	110143,4
<i>из них:</i>			
производство пищевых продуктов	4529,7	... ²⁾	... ²⁾
производство напитков	... ²⁾	-	... ²⁾
производство текстильных изделий	... ²⁾	-	... ²⁾
производство одежды	... ²⁾	... ²⁾	... ²⁾
обработка древесины и произ- водство изделий из дерева и пробки, кроме мебели, произ- водство изделий из соломки и материалов для плетения	... ²⁾	... ²⁾	... ²⁾
деятельность полиграфическая и копирование носителей ин- формации	... ²⁾	-	... ²⁾
производство химических ве- ществ и химических продуктов	13760,9	... ²⁾	... ²⁾
производство резиновых и пластмассовых изделий	1780,7	... ²⁾	... ²⁾
производство прочей неметал- лической минеральной продук- ции	791,2	8,2	783,0
производство металлургическое	... ²⁾	-	... ²⁾
производство готовых металли- ческих изделий, кроме машин и оборудования	1121,0	... ²⁾	... ²⁾
производство компьютеров, электронных и оптических из- делий	3716,0	-	3716,0

Продолжение

	2019		
	всего	в том числе	
		долго- срочные	кратко- срочные
производство электрического оборудования	... ²⁾	-	... ²⁾
производство машин и оборудования, не включенных в другие группировки	... ²⁾	... ²⁾	... ²⁾
производство автотранспортных средств, прицепов и полуприцепов	... ²⁾	-	... ²⁾
производство прочих транспортных средств и оборудования	... ²⁾	-	... ²⁾
производство мебели	-	-	-
производство прочих готовых изделий	37489,7	... ²⁾	... ²⁾
ремонт и монтаж машин и оборудования	-	-	-
обеспечение электрической энергией, газом и паром; кондиционирование воздуха	... ²⁾	... ²⁾	... ²⁾
<i>в том числе:</i>			
производство, передача и распределение электроэнергии	... ²⁾	-	... ²⁾
производство и распределение газообразного топлива	... ²⁾	-	... ²⁾
производство, передача и распределение пара и горячей воды; кондиционирование воздуха	... ²⁾	... ²⁾	-
водоснабжение; водоотведение, организация сбора и утилизации отходов, деятельность по ликвидации загрязнений	... ²⁾	... ²⁾	-
строительство	882,4	-	882,4
торговля оптовая и розничная; ремонт автотранспортных средств и мотоциклов	8143,4	115,3	8028,1
<i>в том числе:</i>			
торговля оптовая и розничная автотранспортными средствами и мотоциклами и их ремонт	... ²⁾	... ²⁾	... ²⁾

Окончание

	2019		
	всего	в том числе	
		долго- срочные	кратко- срочные
торговля оптовая, кроме оптовой торговли автотранспортными средствами и мотоциклами	8070,1	114,2	7955,9
торговля розничная, кроме торговли автотранспортными средствами и мотоциклами	... ²⁾	-	... ²⁾
транспортировка и хранение	530,2	...²⁾	...²⁾
деятельность гостиниц и предприятий общественного питания	...²⁾	-	...²⁾
деятельность в области информации и связи	...²⁾	-	...²⁾
деятельность по операциям с недвижимым имуществом	32,4	...²⁾	...²⁾
деятельность профессиональная, научная и техническая	...²⁾	-	...²⁾
деятельность административная и сопутствующие дополнительные услуги	...²⁾	-	...²⁾
образование	...²⁾	-	...²⁾
деятельность в области здравоохранения и социальных услуг	...²⁾	-	...²⁾
предоставление прочих видов услуг	...²⁾	-	...²⁾

¹⁾ Без субъектов малого предпринимательства.

²⁾ Данные не публикуются в целях обеспечения конфиденциальности первичных статистических данных, полученных от организаций, в соответствии с Федеральным законом от 29.11.2007 № 282-ФЗ "Об официальном статистическом учете и системе государственной статистики в Российской Федерации" (ст.4, п.5; ст.9, п.1).

ЦЕНЫ И ТАРИФЫ

Органами государственной статистики проводится сбор информации об уровне цен на товары и услуги и на ее основе осуществляются расчеты изменения цен в отдельных секторах экономики.

Система показателей статистики цен представляет собой совокупность взаимосвязанных и взаимодополняющих показателей, характеризующих как уровни цен, так и их изменение.

Система показателей статистики цен представлена следующими направлениями:

комплексная информация о динамике цен во всех секторах экономики, включая индексы цен;

информация об уровнях и соотношениях цен на важнейшие виды продукции, потребительских товаров и платных услуг, оказанных населению.

Система показателей статистики цен используется как для изучения ценовых процессов в различных секторах экономики, так и при расчетах большинства стоимостных показателей на макроэкономическом уровне.

Система индексов цен, рассчитываемых органами статистики, включает в себя индексы цен и тарифов на товары и услуги на потребительском рынке, на рынке жилья, цен и тарифов производителей на промышленные товары и услуги, в строительстве, на грузовые перевозки и услуги связи для юридических лиц, а также цен на приобретенные промышленными, строительными и сельскохозяйственными организациями продукцию. Эти индексы рассчитываются по данным регистрации цен и тарифов на товары (услуги)-представители по выборочному кругу организаций всех типов и форм собственности и отражают изменение цен по обобщенным потокам товаров и услуг.

Такой расчет является основным способом получения данных о динамике цен, базирующимся на международных стандартах и учитывающим особенности развития экономики. Расчет индексов цен строится на базе выборочного метода, основанного на предварительном отборе базовых организаций, территорий и товаров (услуг)-представителей. Базовые объекты разделяются по группам в соответствии с видом деятельности, местонахождением и по возможности другими характерными особенностями, такими как, например, тип торговой организации (небольшой магазин или универмаг), объем выпуска (продаж) или численность занятых и др.

В набор товаров (услуг)-представителей включаются важнейшие их виды и малые товарные группы с учетом их доли во всей изучаемой совокупности.

На базе собранной ценовой информации рассчитываются средние цены по товарам (услугам)-представителям и изменения средних цен.

Индекс потребительских цен (ИПЦ) измеряет отношение стоимости фиксированного набора товаров и услуг в ценах текущего периода к его стоимости в ценах предыдущего (базисного) периода и характеризует изменение во времени общего уровня цен на товары и услуги, приобретаемые населением для непроизводственного потребления. ИПЦ является одним из важнейших показателей, характеризующих инфляционные процессы в стране, и используется в целях осуществления государственной политики, анализа и прогноза ценовых процессов в экономике, пересмотра минимальных социальных гарантий, решения правовых споров, а также при пересчете ряда показателей системы национальных счетов из текущих цен в сопоставимые цены.

Индексы цен на первичном и вторичном рынках жилья рассчитываются на основе зарегистрированных цен соответственно на вновь построенные квартиры и на квартиры функционирующего жилого фонда, находящиеся в собственности, если они являются объектами совершения рыночных сделок.

Наблюдение ведется по выборочному кругу организаций, осуществляющих операции с недвижимостью в территориальных центрах и отдельных городах субъектов Российской Федерации. При регистрации цен на квартиры учитываются их количественные и качественные характеристики, а также район их расположения в городе.

Индексы цен производителей промышленных товаров (услуг) рассчитываются на основании регистрации цен на товары (услуги)-представители в базовых организациях, отобранных для сбора ценовой информации. Цены производителей представляют собой фактически сложившиеся на момент регистрации цены на произведенные товары (оказанные услуги), предназначенные для реализации на внутреннем рынке (без косвенных товарных налогов - налога на добавленную стоимость, акциза и т.п.). В качестве товаров-представителей принимаются однородные группы продукции, близкие по основным качественным параметрам, используемому сырью, материалам и технологическим процессам при их производстве.

Рассчитанные по товарам-представителям индексы цен производителей последовательно агрегируются в индексы цен соответствующих видов, групп, классов, разделов экономической деятельности. В качестве

весов используются данные об объеме производства в стоимостном выражении базисного периода.

Индексы цен производителей сельскохозяйственной продукции исчисляются на основании регистрации в отобранных для наблюдения сельскохозяйственных организациях цен на основные виды товаров-представителей, реализуемых заготовительным, перерабатывающим организациям, на рынке, через собственную торговую сеть, населению непосредственно с транспортных средств, на ярмарках, биржах, аукционах, организациям, коммерческим структурам и т.д. Цены производителей сельскохозяйственной продукции приводятся с учетом надбавок и скидок за качество реализованной продукции, без расходов на транспортировку, экспедирование, погрузку и разгрузку продукции, а также без налога на добавленную стоимость.

Сводный индекс цен на продукцию инвестиционного назначения отражает общее изменение цен в строительстве объектов различных видов экономической деятельности и рассчитывается как агрегированный показатель из индексов цен производителей на строительную продукцию, на машины и оборудование инвестиционного назначения и на прочую продукцию инвестиционного назначения, взвешенных по доле этих элементов в общем объеме инвестиций в основной капитал.

Расчет **индекса цен производителей на строительную продукцию** проводится на основе данных формы отчетности о ценах на материалы, детали и конструкции, приобретенные базовыми подрядными организациями, а также на базе технологических моделей, разработанных по видам экономической деятельности с учетом региональных особенностей строительства.

Индекс цен на машины и оборудование инвестиционного назначения, используемые в строительстве, исчисляется по данным об изменении цен производителей этого оборудования, а также транспортных, снабженческо-сбытовых расходов и ставки налога на добавленную стоимость.

Индекс цен на прочую продукцию инвестиционного назначения определяется из индексов цен на основные составляющие этих работ (проектно-изыскательские работы, работы по эксплуатационному и глубокому разведочному бурению и другие затраты).

Индексы тарифов на грузовые перевозки позволяют определить изменение фактически действующих тарифов на грузовые перевозки за отчетный период без учета изменения за этот период структуры перевезенных грузов по разнообразным признакам: по виду и размеру отправки груза, скорости доставки, расстоянию перевозки, территории перевозки, типу подвижного состава, степени использования его грузоподъ-

емности и по другим признакам. За услугу-представителя принимается перевозка одной тонны массового груза определенным видом транспорта на фиксированное расстояние. Регистрация тарифов осуществляется в выборочной совокупности транспортных организаций. В качестве весов используются доходы данного вида транспорта от перевозок грузов за базисный период.

Индексы тарифов на услуги связи для юридических лиц характеризуют изменение тарифов на услуги связи для различных категорий пользователей (бюджетных и коммерческих организаций).

Расчет индексов тарифов на услуги связи основан на ежеквартальном наблюдении за тарифами на 15 видов услуг-представителей связи для юридических лиц в центрах субъектов Российской Федерации.

При расчете сводных индексов тарифов в качестве весов используются данные о доходах от услуг связи за предыдущий год.

ИНДЕКСЫ ЦЕН В СЕКТОРАХ ЭКОНОМИКИ

декабрь к декабрю предыдущего года; в процентах

	1995 ¹⁾	2005	2010	2015	2016	2017	2018	2019
Индекс потребительских цен	2,4	111,9	110,9	111,9	104,7	102,4	104,9	102,2
Индекс цен производителей промышленных товаров (услуг) на внутреннем рынке ²⁾	107,3	105,1	105,5	105,0	99,6
Индекс цен производителей сельскохозяйственной продукции	3,8	118,4	123,4	109,7	108,7	82,1	123,5	83,7
Сводный индекс цен на продукцию (затраты, услуги) инвестиционного назначения	2,2	118,3	110,0	112,3	102,2	102,2	109,9	106,1
Индекс тарифов на грузовые перевозки ³⁾	2,2	106,0	95,3	111,3	83,1	100,4	95,4	94,0
Индекс тарифов на услуги связи для юридических лиц	...	103,2	106,4	105,3	105,2	108,4	100,3	103,4

¹⁾ В размах.

²⁾ Данные за 2015-2016 гг. приведены с учетом ретроспективных пересчетов, проведенных в соответствии с планами мероприятий по внедрению ОКВЭД2 и ОКПД2, утвержденными приказом Росстата от 15 января 2016г. №7.

³⁾ Грузовые перевозки автомобильным транспортом.

ИНДЕКСЫ ПОТРЕБИТЕЛЬСКИХ ЦЕН (ТАРИФОВ) НА ТОВАРЫ И УСЛУГИ

в процентах

	Все товары и услуги	в том числе		
		продовольственные товары ¹⁾	непродовольственные товары	услуги

К предыдущему месяцу

1995				
Январь	116,7	123,2	109,3	110,8
Февраль	116,1	117,7	110,5	130,6
Март	109,0	109,2	109,5	106,6
Апрель	109,3	108,2	108,7	119,2
Май	106,3	105,2	106,5	111,3
Июнь	107,5	106,3	104,6	124,5
Июль	103,9	101,9	105,4	109,0
Август	104,3	103,4	105,7	103,9
Сентябрь	104,1	103,3	104,9	104,9
Октябрь	105,4	105,4	105,4	105,0
Ноябрь	106,5	104,6	104,5	120,3
Декабрь	103,6	105,2	102,4	100,7
В среднем за месяц	107,6	107,7	106,4	111,9

Продолжение

	Все товары и услуги	в том числе		
		продоволь- ственные товары ¹⁾	непродоволь- ственные товары	услуги
2005				
Январь	101,5	101,3	100,5	103,6
Февраль	103,0	101,1	100,3	111,6
Март	101,4	102,2	100,8	100,4
Апрель	101,8	101,9	101,4	102,1
Май	101,0	101,6	100,2	100,4
Июнь	100,1	99,97	100,3	100,2
Июль	100,9	101,2	100,6	100,4
Август	99,5	98,9	100,3	100,2
Сентябрь	100,2	99,3	101,0	101,4
Октябрь	100,2	100,1	100,7	100,1
Ноябрь	100,7	100,9	100,5	100,3
Декабрь	101,0	101,4	100,9	100,3
В среднем за месяц	101,0	100,8	100,6	101,7
2010				
Январь	101,8	101,5	100,3	103,7
Февраль	101,5	101,1	100,3	103,3
Март	100,8	101,3	100,6	100,3
Апрель	100,2	100,01	100,1	100,5
Май	100,5	100,4	100,4	100,7
Июнь	100,5	100,9	100,3	100,1
Июль	100,4	99,8	100,3	101,3
Август	100,9	101,4	100,6	100,5
Сентябрь	101,3	102,1	100,9	100,8
Октябрь	100,5	101,0	100,2	100,2
Ноябрь	100,8	101,6	100,3	100,2
Декабрь	101,2	102,5	100,5	100,1
В среднем за месяц	100,9	101,1	100,4	101,0

Продолжение

	Все товары и услуги	в том числе		
		продоволь- ственные товары ¹⁾	непродоволь- ственные товары	услуги
2015				
Январь	103,7	106,5	102,2	101,3
Февраль	102,0	102,4	102,3	100,8
Март	101,0	101,2	101,2	100,3
Апрель	100,3	99,7	101,2	100,2
Май	100,1	99,8	100,01	100,5
Июнь	99,7	98,9	100,2	100,4
Июль	100,7	99,4	100,4	103,2
Август	99,9	98,8	101,1	99,97
Сентябрь	101,1	101,3	101,2	100,7
Октябрь	101,3	102,0	101,3	100,3
Ноябрь	100,6	100,7	100,7	100,1
Декабрь	101,1	101,9	100,5	100,5
В среднем за месяц	101,0	101,0	101,0	100,7
2016				
Январь	100,6	100,7	100,4	100,7
Февраль	100,6	100,7	100,7	100,5
Март	100,2	100,0	100,6	100,2
Апрель	100,8	100,8	100,5	101,2
Май	100,2	99,9	100,5	100,1
Июнь	100,2	99,95	100,3	100,3
Июль	100,2	99,5	100,2	101,7
Август	100,1	99,5	100,8	100,2
Сентябрь	100,02	99,7	100,3	100,3
Октябрь	100,8	101,4	100,5	100,01
Ноябрь	100,6	100,7	100,6	100,4
Декабрь	100,3	100,7	100,1	100,03
В среднем за месяц	100,4	100,3	100,5	100,5

Продолжение

	Все товары и услуги	в том числе		
		продоволь- ственные товары ¹⁾	непродоволь- ственные товары	услуги
2017				
Январь	100,7	101,1	100,6	100,1
Февраль	100,2	100,3	100,2	100,1
Март	100,2	100,1	100,4	100,2
Апрель	100,3	100,4	100,3	100,1
Май	100,3	100,4	100,1	100,4
Июнь	100,4	100,7	100,02	100,4
Июль	99,7	98,6	99,8	101,6
Август	99,4	98,4	100,1	100,4
Сентябрь	99,9	99,6	100,3	100,1
Октябрь	100,6	101,2	100,2	100,04
Ноябрь	100,1	99,9	100,4	100,1
Декабрь	100,5	100,9	100,2	100,03
В среднем за месяц	100,2	100,1	100,2	100,3
2018				
Январь	100,2	100,1	100,5	100,2
Февраль	100,1	100,2	99,9	100,1
Март	100,5	100,7	100,3	100,2
Апрель	100,4	100,6	100,4	100,04
Май	100,2	99,7	100,8	100,3
Июнь	100,5	100,2	100,9	100,6
Июль	100,4	99,7	100,02	101,7
Август	99,99	99,8	100,2	100,1
Сентябрь	100,4	100,6	100,2	100,2
Октябрь	100,6	101,1	100,3	100,01
Ноябрь	100,9	101,3	100,6	100,4
Декабрь	100,8	101,8	100,02	99,99
В среднем за месяц	100,4	100,5	100,4	100,3

Продолжение

	Все товары и услуги	в том числе		
		продоволь- ственные товары ¹⁾	непродоволь- ственные товары	услуги
2019				
Январь	101,3	101,3	100,7	101,9
Февраль	100,3	100,3	100,2	100,3
Март	100,2	100,04	100,4	100,2
Апрель	100,2	100,3	100,1	100,2
Май	100,3	100,3	100,4	100,1
Июнь	99,7	99,1	100,3	100,1
Июль	99,98	99,4	99,97	101,0
Август	99,5	98,8	100,4	99,9
Сентябрь	99,98	99,7	100,4	100,04
Октябрь	100,1	100,4	100,1	99,8
Ноябрь	100,4	100,4	100,2	100,7
Декабрь	100,2	100,5	100,1	99,9
В среднем за месяц	100,2	100,1	100,3	100,3
К декабрю предыдущего года				
1995				
Январь	116,7	123,2	109,3	110,8
Февраль	135,4	145,1	120,9	144,7
Март	147,7	158,4	132,3	154,3
Апрель	161,4	171,4	143,8	184,0
Май	171,5	180,4	153,0	204,7
Июнь	184,4	191,8	160,1	254,8
Июль	191,6	195,4	168,8	277,7
Август	199,8	202,1	178,4	288,5
Сентябрь	207,9	208,8	187,1	302,7
Октябрь	219,0	220,1	197,3	317,7
Ноябрь	233,2	230,2	206,2	382,2
Декабрь	241,6	242,1	211,2	384,8

Продолжение

	Все товары и услуги	в том числе		
		продоволь- ственные товары ¹⁾	непродоволь- ственные товары	услуги
2005				
Январь	101,5	101,3	100,5	103,6
Февраль	104,5	102,4	100,8	115,6
Март	106,0	104,6	101,6	116,1
Апрель	108,0	106,6	103,0	118,5
Май	109,0	108,3	103,2	119,0
Июнь	109,1	108,3	103,4	119,3
Июль	110,1	109,6	104,1	119,7
Август	109,6	108,4	104,3	120,0
Сентябрь	109,8	107,7	105,3	121,6
Октябрь	110,0	107,8	106,0	121,7
Ноябрь	110,8	108,8	106,6	122,1
Декабрь	111,9	110,3	107,5	122,4
2010				
Январь	101,8	101,5	100,3	103,7
Февраль	103,3	102,6	100,6	107,1
Март	104,1	104,0	101,2	107,4
Апрель	104,3	104,0	101,3	108,0
Май	104,8	104,4	101,7	108,7
Июнь	105,4	105,4	102,0	108,9
Июль	105,8	105,2	102,3	110,2
Август	106,7	106,6	102,9	110,8
Сентябрь	108,1	108,8	103,8	111,7
Октябрь	108,7	109,8	104,0	111,9
Ноябрь	109,6	111,5	104,4	112,1
Декабрь	110,9	114,3	104,9	112,3

Продолжение

	Все товары и услуги	в том числе		
		продоволь- ственные товары ¹⁾	непродоволь- ственные товары	услуги
2015				
Январь	103,7	106,5	102,2	101,3
Февраль	105,8	109,1	104,5	102,1
Март	106,8	110,4	105,7	102,4
Апрель	107,2	110,0	107,0	102,6
Май	107,2	109,9	107,0	103,1
Июнь	106,9	108,6	107,2	103,5
Июль	107,6	108,0	107,7	106,8
Август	107,4	106,7	108,9	106,8
Сентябрь	108,6	108,0	110,2	107,5
Октябрь	110,1	110,1	111,6	107,8
Ноябрь	110,7	110,9	112,4	107,9
Декабрь	111,9	113,0	113,0	108,4
2016				
Январь	100,6	100,7	100,4	100,7
Февраль	101,2	101,4	101,1	101,2
Март	101,5	101,4	101,7	101,4
Апрель	102,3	102,2	102,2	102,6
Май	102,4	102,1	102,7	102,8
Июнь	102,6	102,0	103,1	103,1
Июль	102,8	101,5	103,3	104,8
Август	102,9	100,9	104,1	105,1
Сентябрь	103,0	100,6	104,5	105,4
Октябрь	103,7	102,0	104,9	105,4
Ноябрь	104,3	102,8	105,5	105,7
Декабрь	104,7	103,5	105,6	105,8

Продолжение

	Все товары и услуги	в том числе		
		продоволь- ственные товары ¹⁾	непродоволь- ственные товары	услуги
2017				
Январь	100,7	101,1	100,6	100,1
Февраль	100,9	101,5	100,7	100,3
Март	101,1	101,6	101,1	100,4
Апрель	101,4	102,0	101,4	100,5
Май	101,7	102,4	101,4	100,9
Июнь	102,2	103,1	101,5	101,3
Июль	101,9	101,7	101,2	102,9
Август	101,3	100,04	101,3	103,3
Сентябрь	101,2	99,6	101,6	103,5
Октябрь	101,8	100,7	101,8	103,5
Ноябрь	101,9	100,6	102,3	103,5
Декабрь	102,4	101,5	102,5	103,6
2018				
Январь	100,2	100,1	100,5	100,2
Февраль	100,3	100,3	100,4	100,3
Март	100,8	101,1	100,7	100,5
Апрель	101,2	101,7	101,1	100,5
Май	101,4	101,4	101,9	100,8
Июнь	101,9	101,6	102,9	101,4
Июль	102,3	101,3	102,9	103,1
Август	102,2	101,1	103,1	103,2
Сентябрь	102,6	101,6	103,3	103,4
Октябрь	103,2	102,8	103,6	103,4
Ноябрь	104,1	104,1	104,2	103,8
Декабрь	104,9	106,0	104,3	103,8

Окончание

	Все товары и услуги	в том числе		
		продоволь- ственные товары ¹⁾	непродоволь- ственные товары	услуги
2019				
Январь	101,3	101,3	100,7	101,9
Февраль	101,5	101,6	100,8	102,1
Март	101,7	101,7	101,2	102,3
Апрель	101,9	102,0	101,3	102,5
Май	102,2	102,3	101,7	102,6
Июнь	101,9	101,4	102,0	102,7
Июль	101,9	100,8	102,0	103,7
Август	101,4	99,6	102,3	103,6
Сентябрь	101,4	99,3	102,7	103,6
Октябрь	101,5	99,7	102,8	103,3
Ноябрь	101,9	100,1	103,0	104,0
Декабрь	102,2	100,6	103,2	104,0

¹⁾ Включая алкогольные напитки.

ИНДЕКСЫ ПОТРЕБИТЕЛЬСКИХ ЦЕН НА ПРОДОВОЛЬСТВЕННЫЕ, НЕПРОДОВОЛЬСТВЕННЫЕ ТОВАРЫ И УСЛУГИ

декабрь к декабрю предыдущего года; в процентах

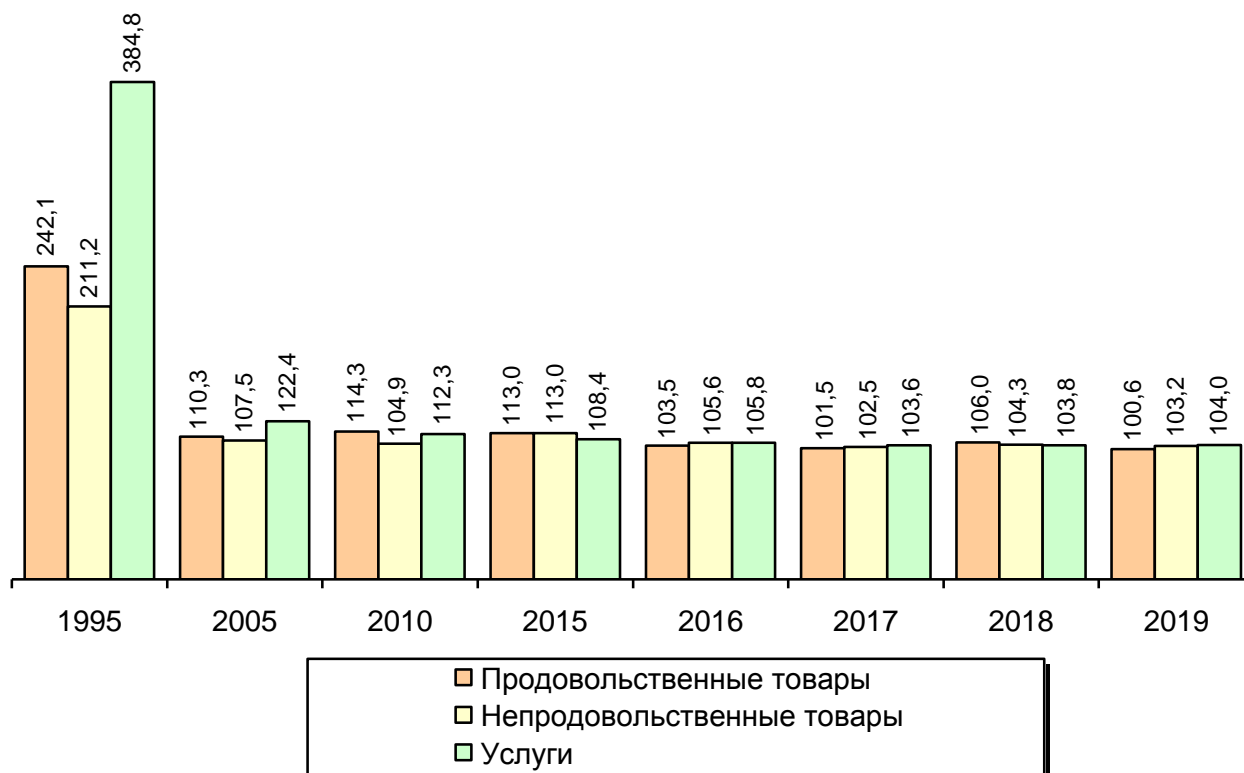

ИНДЕКСЫ ПОТРЕБИТЕЛЬСКИХ ЦЕН НА ОТДЕЛЬНЫЕ ГРУППЫ ТОВАРОВ

декабрь к декабрю предыдущего года, в процентах

	1995 ¹⁾	2005	2010	2015	2016	2017	2018	2019
Все товары	2,3	109,4	110,4	113,0	104,4	101,9	105,3	101,5
Продовольственные товары	2,4	110,3	114,3	113,0	103,5	101,5	106,0	100,6
Мясо и птица	2,3	119,9	106,5	96,9	102,5	93,7	113,6	93,3
Колбасные изделия и продукты из мяса и птицы	2,1	114,1	106,2	108,3	103,4	102,7	107,6	100,8
Мясные консервы	2,2	120,7	106,3	120,9	96,3	103,7	103,8	104,5
Рыбопродукты	2,0	110,9	106,0	120,9	109,7	102,4	106,3	104,2
Сливочное масло	1,7	110,3	125,2	113,4	124,5	111,1	102,2	106,3
Подсолнечное масло	2,3	103,0	136,8	135,5	101,6	92,2	101,6	94,9
Молоко и молочная продукция	2,5	109,5	116,1	114,6	108,2	104,8	103,8	106,3
Сыр	2,6	113,8	117,3	107,8	108,9	108,0	101,4	103,3
Яйца	2,0	83,6	120,6	106,4	96,8	82,9	135,7	91,3
Сахар-песок	2,3	97,1	125,1	116,4	89,2	71,3	136,9	64,9
Кондитерские изделия	2,3	105,7	106,7	124,0	105,4	100,2	101,4	102,9
Хлеб и хлебобулочные изделия	3,3	102,8	111,7	110,9	103,5	106,7	102,4	106,6
Крупа и бобовые	3,2	100,5	177,7	109,5	108,0	79,2	105,3	117,4
Макаронные изделия	3,0	104,0	105,7	120,3	104,6	101,1	97,8	109,3
Флодоовощная продукция, включая картофель	...	126,6	145,1	124,7	85,6	106,8	106,8	95,3
Алкогольные напитки	2,8	109,9	110,9	112,2	104,7	105,6	100,3	100,5
Непродовольственные товары	2,1	107,5	104,9	113,0	105,6	102,5	104,3	103,2
Хлопчатобумажные ткани	3,3	105,7	124,6	121,9	105,8	102,3	103,4	101,5
Шерстяные ткани	2,9	105,0	108,8	111,1	106,6	101,7	97,6	103,9
Шелковые ткани	2,3	107,4	109,9	108,2	104,1	105,0	106,6	100,4
Одежда и белье	2,1	107,8	108,6	114,4	107,7	102,2	101,1	102,3
Верхний трикотаж, прочие изделия верхнего трикотажа	1,9	109,8	109,4	110,4	110,8	102,3	102,1	101,6
Бельевой трикотаж	2,3	111,6	110,1	118,7	115,8	103,3	102,2	101,9
Чулочно-носочные изделия	2,4	108,2	106,1	106,2	109,1	105,3	100,7	103,9
Обувь кожаная, текстильная и комбинированная	1,8	104,4	106,6	118,4	108,2	101,8	98,9	101,0
Моющие и чистящие средства	2,3	106,7	100,5	123,5	105,2	98,7	103,5	97,2
Парфюмерно-косметические товары	2,0	104,5	101,0	121,8	107,2	106,0	99,98	105,5
Галантерея	2,3	109,9	110,1	116,7	110,7	102,8	100,7	103,9
Табачные изделия	3,1	105,0	117,6	125,8	113,9	106,9	109,9	110,7
Телерадиотовары	1,5	98,3	99,8	98,2	98,9	96,1	102,8	89,4
Электротовары и другие бытовые приборы	2,4	100,3	100,5	109,0	105,6	96,0	102,8	98,8
Строительные материалы	2,5	105,9	109,4	108,2	104,4	105,4	106,6	101,7
Мебель	2,4	105,4	107,0	107,2	102,8	101,1	102,5	105,9
Часы	2,1	104,2	107,8	125,5	105,3	102,9	100,7	101,9
Ювелирные изделия	2,0	110,2	118,0	93,7	104,8	114,4	107,2	109,3

¹⁾ В размах.

**СРЕДНИЕ ПОТРЕБИТЕЛЬСКИЕ ЦЕНЫ НА ОТДЕЛЬНЫЕ ВИДЫ
ПРОДОВОЛЬСТВЕННЫХ ТОВАРОВ¹⁾**

на конец года; рублей за килограмм

	1995	2005	2010	2015	2016	2017	2018	2019
Говядина (кроме бескостного мяса)	10903	115,52	193,08	326,77	330,53	327,82	361,02	370,92
Свинина (кроме бескостного мяса)	15419	141,85	211,72	267,72	267,49	255,40	277,40	255,70
Колбаса вареная ²⁾	15663	138,92	198,15	289,06	305,24	303,73	332,66	331,18
Консервы мясные ³⁾ , за условную банку 350 г	5795	35,24	68,51	110,22	106,89	115,68	121,79	128,61
Рыба мороженая разделанная (кроме лососевых пород)	...	61,88	91,73	163,59	160,92	161,77	178,94	215,60
Рыба мороженая неразделанная	...	55,35	81,85	126,07	148,62	138,32	150,67	158,80
Консервы рыбные натуральные и с добавлением масла, за условную банку 350 г	6723	35,37	62,69	114,78	132,83	143,57	144,20	155,82
Масло сливочное	17907	100,93	257,40	434,97	533,83	591,14	607,95	625,25
Масло подсолнечное	8816	40,70	76,02	105,82	107,45	99,50	102,65	97,56
Молоко питьевое цельное пастеризованное 2,5-3,2% жирности ⁴⁾ , за л	1827	14,54	30,85	47,64	49,70	50,43	49,36	55,08
Сыры сычужные твердые и мягкие	16108	128,89	250,71	404,72	451,47	492,24	517,37	527,03
Яйца куриные, за 10 шт.	4644	25,28	41,81	69,18	66,00	54,59	74,03	66,60
Сахар-песок	4166	18,48	43,15	54,23	48,27	33,95	46,30	29,80
Чай черный байховый	26280	207,69	420,40	905,33	926,41	948,38	977,60	963,73
Мука пшеничная	2675	11,27	22,65	35,24	36,46	34,74	37,55	39,72
Хлеб и булочные изделия из пшеничной муки высшего сорта	4700	21,12	46,92	72,30	73,19	77,61	80,68	90,97
Рис шлифованный	4179	19,92	39,89	62,92	57,59	58,77	60,89	67,79
Макаронные изделия из пшеничной муки высшего сорта	4922	24,95	61,56	84,56	77,44	78,59	78,09	92,99
Картофель	1179	10,78	27,99	14,19	15,01	17,37	21,45	17,61

Продолжение

	1995	2005	2010	2015	2016	2017	2018	2019
Капуста белокочанная свежая	2124	12,23	30,70	20,23	14,76	13,63	29,46	18,95
Лук репчатый	2410	13,20	28,83	23,61	19,23	18,54	26,95	24,13
Яблоки	4849	36,48	68,57	90,32	71,93	82,85	81,22	83,89
Водка крепостью 40% об. спирта и выше ⁵⁾ , за л	20045	119,08	222,93	542,50	560,28	612,56	613,37	593,39
Коньяк ординарный отечественный, за л	30491	551,27	876,31	1294,62	1337,82	1407,03	1338,14	1184,31
Вино игристое отечественное, за л	20565	123,04	172,54	265,99	280,50	297,91	302,82	329,25
Пиво отечественное, за л	3177	29,42	58,51	94,77	107,90	109,92	111,67	109,59

¹⁾ С 2005 г. в масштабе цен, действующем с 1 января 1998 года.

²⁾ До 2014 г. – вареная колбаса высшего сорта.

³⁾ До 2015 г. – говядина, свинина тушеная консервированная.

⁴⁾ В 2005 г. – молоко цельное пастеризованное, стерилизованное 2,5-3,2% жирности.

⁵⁾ До 2014 г. – водка крепостью 40% об. спирта и выше обычного качества.

**СРЕДНИЕ ПОТРЕБИТЕЛЬСКИЕ ЦЕНЫ НА ОТДЕЛЬНЫЕ
НЕПРОДОВОЛЬСТВЕННЫЕ ТОВАРЫ¹⁾**

на конец года; рублей за штуку

	1995	2005	2010	2015	2016	2017	2018	2019
Пальто женское демисезонное из шерстяных или полушерстяных тканей	380781	3193,71	5014,71	8117,03	10141,64	11298,77	10611,99	10068,72
Костюм-двойка мужской из шерстяных, полушерстяных или смешанных тканей	328366	2705,69	4699,04	6666,64	6882,07	7331,81	7453,72	7244,17
Сорочка верхняя мужская из хлопчатобумажных или смешанных тканей	33680	273,27	685,03	1101,52	1315,92	1440,63	1486,34	1468,86
Юбка женская из полушерстяных или смешанных тканей	58257	565,64	1294,70	1769,71	1974,59	1970,03	2035,68	2040,80
Куртка мужская с верхом из плащевых тканей утепленная	170680	1488,37	5195,89	5968,76	6062,97	6394,69	6439,19	6072,05
Носки мужские, пара ²⁾	4399	20,94	55,40	61,18	70,97	72,68	81,67	80,70

Продолжение

	1995	2005	2010	2015	2016	2017	2018	2019
Колготки женские эластичные ³⁾	4318	91,46	158,60	197,84	195,39	197,29	170,49	188,38
Сапоги, ботинки мужские зимние с верхом из натуральной кожи, за пару	131811	1495,60	2293,30	3848,70	4313,97	4317,17	4301,18	4287,70
Сапоги женские осенние с верхом из натуральной кожи, за пару	229950	1620,87	2941,90	5445,36	5809,43	5745,39	5683,81	5576,15
Телевизор цветного изображения	1456751	6148,66	9295,71	22347,42	22466,07	21734,40	21888,23	20596,95
Шкаф для платья и белья	768334	6235,17	9353,68	14658,13	16304,67	14867,88	15945,95	16609,63
Холодильник двухкамерный, емкостью 250-360 л	1735994	14609,32	18820,86	29362,23	33529,13	30498,90	29799,90	28333,85
Кирпич красный, за 1000 шт.	472203	3342,29	6223,82	9208,92	8332,14	8254,09	8644,31	12623,30
Порошок стиральный, за 1кг	10391	60,20	94,11	138,61	141,53	139,06	132,74	120,84

¹⁾ С 2005 г. в масштабе цен, действующем с 1 января 1998 года.

²⁾ До 2016 г. – носки мужские из хлопчатобумажной или смесовой пряжи.

³⁾ До 2017 г. - колготки женские эластичные плотностью свыше 20 ден.

**ОТНОШЕНИЕ ПОТРЕБИТЕЛЬСКИХ ЦЕН НА ОСНОВНЫЕ ВИДЫ
ПРОДОВОЛЬСТВЕННЫХ ТОВАРОВ К ЦЕНЕ НА ГОВЯДИНУ¹⁾**

на конец года; в процентах

	1995	2005	2010	2015	2016	2017	2018	2019
Говядина (кроме бескостного мяса)	100	100	100	100	100	100	100	100
Свинина (кроме бескостного мяса)	141,4	123,0	109,7	81,9	80,9	77,9	76,8	68,9
Сливочное масло	164,2	87,0	133,3	133,1	161,5	180,3	168,4	168,4
Сыры сычужные твердые и мягкие	147,7	112,0	129,8	123,9	136,6	150,2	143,3	142,1
Молоко питьевое цельное пастеризованное 2,5-3,2% жирности	16,8	13,0	16,0	14,6	15,0	15,4	13,7	14,8
Яйца куриные	42,6	22,0	21,7	21,2	20,0	16,7	20,5	18,0
Сахар-песок	38,2	16,0	22,3	16,6	14,6	10,4	12,8	8,0
Хлеб и булочные изделия из пшеничной муки высшего сорта	43,1	18,0	24,3	22,1	22,1	23,7	22,3	24,5
Рис шлифованный	38,3	17,0	20,7	19,3	17,4	17,9	16,9	18,3
Макаронные изделия из пшеничной муки высшего сорта	45,1	22,0	31,9	25,9	23,4	24,0	21,6	25,1
Картофель	10,8	9,0	14,5	4,3	4,5	5,3	5,9	4,7
Капуста белокочанная свежая	19,5	11,0	15,9	6,2	4,5	4,2	8,2	5,1
Морковь	22,4	11,0	17,4	7,3	6,1	7,0	8,1	7,6
Лук репчатый	22,1	11,0	14,9	7,2	5,8	5,7	7,5	6,5
Яблоки	44,5	32,0	35,5	27,6	21,8	25,3	22,5	22,6

¹⁾ Цены за килограмм, литр, 10 штук.

**ИНДЕКСЫ ПОТРЕБИТЕЛЬСКИХ ЦЕН (ТАРИФОВ) НА ОТДЕЛЬНЫЕ
ГРУППЫ УСЛУГ**

декабрь к декабрю предыдущего года; в процентах

	1995 ¹⁾	2005	2010	2015	2016	2017	2018	2019
Услуги	3,8	122,4	112,3	108,4	105,8	103,6	103,8	104,0
Бытовые услуги	4,1	115,4	112,3	105,5	103,9	103,1	103,2	101,3
Услуги пассажирского транспорта	4,6	113,5	115,2	104,0	109,6	113,6	112,7	103,6
Услуги связи	2,8	112,2	106,7	104,1	111,9	102,2	101,5	105,9
Жилищно-коммунальные услуги	4,2	134,6	117,4	106,9	104,2	103,3	103,8	105,6
жилищные	2,5	146,7	112,9	103,5	104,2	103,1	103,8	104,8
коммунальные	4,7	130,0	118,6	108,5	104,2	103,7	104,0	105,9
Услуги дошкольного воспитания	2,3	117,8	113,5	108,1	101,8	104,7	107,0	103,7
Услуги организаций культуры	1,8	104,0	106,7	100,3	96,5	100,0	124,2	102,7
Экскурсионные услуги	3,0	112,4	107,3	100,0	103,1	100,0	101,6	110,6
Санаторно-оздоровительные услуги	2,5	104,8	104,7	107,8	105,7	112,2	102,9	100,0
Медицинские услуги	3,6	123,7	109,6	118,4	106,8	104,7	112,3	105,3
Услуги физической культуры и спорта	2,4	112,1	109,2	106,2	102,1	97,3	104,5	101,9
Услуги правового характера	2,9	83,3	100,0	130,0	108,0	116,7	100,0	101,7

¹⁾ В размах.

**ИНДЕКСЫ ЦЕН ПРОИЗВОДИТЕЛЕЙ ПРОМЫШЛЕННЫХ ТОВАРОВ
ПО ВИДАМ ЭКОНОМИЧЕСКОЙ ДЕЯТЕЛЬНОСТИ НА ВНУТРЕННЕМ РЫНКЕ¹⁾**

декабрь к декабрю предыдущего года; в процентах

	2015	2016	2017	2018	2019
Промышленное производство	107,3	105,1	105,5	105,0	99,6
<i>из них организации с основным видом экономической деятельности:</i>					
добыча полезных ископаемых	89,9	111,3	106,0	107,6	115,6
обрабатывающие производства	107,1	105,7	103,5	105,0	100,7
<i>из них:</i>					
производство пищевых продуктов	99,7	114,6	99,6	103,0	99,6
производство напитков	119,4	106,9	98,4	100,0	112,5
производство текстильных изделий	110,3	147,8	99,6	99,5	113,9
производство одежды	115,4	110,7	99,1	102,0	99,3
обработка древесины и производство изделий из дерева и пробки, кроме ме- бели, производство изделий из солом- ки и материалов для плетения	100,5	99,8	100,0	102,2	102,9
деятельность полиграфическая и ко- пирование носителей информации	100,0	100,0	100,0	100,0	100,0
производство химических веществ и химических продуктов	117,5	89,8	104,4	100,6	88,6
производство резиновых и пластмас- совых изделий	105,8	97,3	99,1	101,2	95,1
производство прочей неметаллической минеральной продукции	108,5	99,4	103,9	109,6	113,0
производство готовых металлических изделий, кроме машин и оборудования	112,5	100,9	100,1	105,8	100,8
производство компьютеров, электрон- ных и оптических изделий	106,5	113,7	101,3	103,9	104,5
производство электрического обору- дования	111,4	107,1	106,3	105,3	98,0
производство машин и оборудования, не включенных в другие группировки	119,4	99,7	101,3	99,6	103,4
производство автотранспортных средств, прицепов и полуприцепов	109,9	113,8	117,2	108,9	106,3
производство прочих транспортных средств и оборудования	94,8	108,2	124,8	129,1	108,7
производство мебели	105,1	101,0	100,0	100,0	111,7

	Продолжение				
	2015	2016	2017	2018	2019
производство прочих готовых изделий	119,0	111,1	97,8	100,0	100,0
обеспечение электрической энергией, газом и паром; кондиционирование воздуха	107,9	103,4	110,8	104,9	94,7
<i>в том числе:</i>					
производство, передача и распределение электроэнергии	107,8	102,1	112,3	105,1	93,3
производство и распределение газообразного топлива	110,8	105,7	103,9	100,9	101,4
производство, передача и распределение пара и горячей воды; кондиционирование воздуха	108,2	109,9	104,3	104,7	101,6
водоснабжение; водоотведение, организация сбора и утилизации отходов, деятельность по ликвидации загрязнений	...	104,1	103,9	106,2	106,6

¹⁾ Данные за 2015-2016 гг. приведены с учетом ретроспективных пересчетов, проведенных в соответствии с планами мероприятий по внедрению ОКВЭД2 и ОКПД2, утвержденными приказом Росстата от 15 января 2016г. №7.

СВОДНЫЕ ИНДЕКСЫ ЦЕН НА ПРОДУКЦИЮ ИНВЕСТИЦИОННОГО НАЗНАЧЕНИЯ

декабрь к декабрю предыдущего года; в процентах

Годы	Сводный индекс цен на продукцию инвестиционного назначения	в том числе индексы цен		
		производителей на строительную продукцию	на машины и оборудование инвестиционного назначения	на прочую продукцию инвестиционного назначения
1995 ¹⁾	2,2	3,0
2005	118,3	124,4	107,2	126,7
2010	110,0	121,2	104,6	88,6
2015	112,3	101,9	120,1	108,7
2016	102,2	105,4	97,8	110,0
2017	102,2	103,3	101,1	84,2
2018	109,9	110,2	108,9	121,7
2019	106,1	107,3	107,2	82,9

¹⁾ В размах.

ИНДЕКСЫ ЦЕН НА ПРОДУКЦИЮ ИНВЕСТИЦИОННОГО НАЗНАЧЕНИЯ

декабрь к декабрю предыдущего года; в процентах

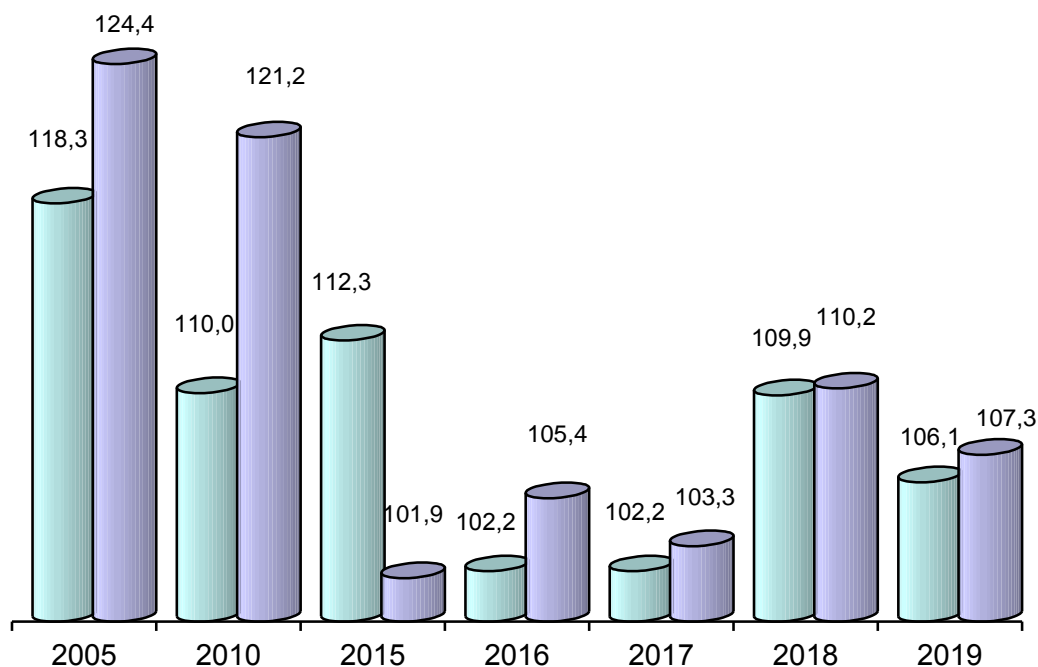

- Сводный индекс цен на продукцию инвестиционного назначения
- Индекс цен производителей на строительную продукцию

**СВОДНЫЕ ИНДЕКСЫ ЦЕН
НА ПРОДУКЦИЮ ИНВЕСТИЦИОННОГО НАЗНАЧЕНИЯ
ПО ЭЛЕМЕНТАМ ТЕХНОЛОГИЧЕСКОЙ СТРУКТУРЫ**

в процентах

	Сводный индекс цен на продукцию инвестиционного назначения	в том числе индексы цен		
		производителей на строительную продукцию	на машины и оборудование инвестиционного назначения	на прочую продукцию инвестиционного назначения

К предыдущему месяцу

2005

Январь	99,98	98,9	101,4	100,8
Февраль	100,7	100,7	100,6	100,9
Март	100,6	100,4	100,8	100,3
Апрель	100,8	100,8	100,4	101,8
Май	101,6	102,4	101,1	99,2
Июнь	102,0	103,0	100,9	100,6
Июль	100,9	100,9	100,1	104,2
Август	100,8	100,8	100,2	103,1
Сентябрь	101,8	102,5	100,2	103,8
Октябрь	102,2	103,6	100,4	101,0
Ноябрь	103,4	105,3	100,3	104,4
Декабрь	102,3	103,0	100,7	104,1
В среднем за месяц	101,4	101,9	100,6	102,0

К декабрю предыдущего года

2005

Январь	99,98	98,9	101,4	100,8
Февраль	100,7	99,6	102,0	101,7
Март	101,2	100,02	102,9	101,9
Апрель	102,0	100,8	103,3	103,7
Май	103,6	103,2	104,4	102,9
Июнь	105,7	106,4	105,4	103,5
Июль	106,7	107,3	105,5	107,8
Август	107,6	108,2	105,6	111,2
Сентябрь	109,5	110,8	105,8	115,4
Октябрь	111,9	114,8	106,2	116,5
Ноябрь	115,7	120,8	106,5	121,7
Декабрь	118,3	124,4	107,2	126,7

Продолжение

	Сводный индекс цен на продукцию инвестиционного назначения	в том числе индексы цен		
		производителей на строительную продукцию	на машины и оборудование инвестиционного назначения	на прочую продукцию инвестиционного назначения

К предыдущему месяцу

2010				
Январь	100,6	103,0	100,5	90,9
Февраль	101,9	103,2	101,0	101,3
Март	94,1	87,0	99,8	96,5
Апрель	101,9	104,6	100,1	99,0
Май	103,3	105,1	101,1	106,2
Июнь	102,3	103,6	100,3	106,6
Июль	99,7	101,7	100,1	89,1
Август	103,2	105,0	100,6	107,8
Сентябрь	100,6	101,4	100,3	98,3
Октябрь	100,8	102,6	100,4	95,1
Ноябрь	101,8	102,8	100,1	105,7
Декабрь	99,8	100,8	100,1	93,8
В среднем за месяц	100,8	101,6	100,4	99,0

К декабрю предыдущего года

2010				
Январь	100,6	103,0	100,5	90,9
Февраль	102,6	106,3	101,5	92,1
Март	96,5	92,5	101,3	88,8
Апрель	98,4	96,8	101,4	87,9
Май	101,6	101,7	102,5	93,4
Июнь	103,9	105,3	102,8	99,6
Июль	103,5	107,1	102,9	88,7
Август	106,8	112,4	103,5	95,6
Сентябрь	107,4	114,0	103,9	94,0
Октябрь	108,3	116,9	104,3	89,3
Ноябрь	110,2	120,2	104,4	94,4
Декабрь	110,0	121,2	104,6	88,6

Продолжение

	Сводный индекс цен на продукцию инвестиционного назначения	в том числе индексы цен		
		производителей на строительную продукцию	на машины и оборудование инвестиционного назначения	на прочую продукцию инвестиционного назначения

К предыдущему месяцу

2015

Январь	100,9	94,4	105,5	108,0
Февраль	100,7	100,4	100,9	100,3
Март	99,5	98,3	100,2	101,5
Апрель	101,9	104,3	100,3	101,2
Май	100,1	100,2	100,1	99,4
Июнь	99,8	99,6	100,0	95,5
Июль	100,1	99,2	100,7	97,4
Август	104,7	106,7	103,3	100,3
Сентябрь	101,3	101,2	101,4	99,98
Октябрь	101,0	102,1	100,3	103,8
Ноябрь	99,0	95,1	101,9	99,95
Декабрь	102,8	101,0	104,1	101,5
В среднем за месяц	101,0	100,2	101,6	100,7

К декабрю предыдущего года

2015

Январь	100,9	94,4	105,5	108,0
Февраль	101,6	94,8	106,4	108,4
Март	101,0	93,2	106,6	110,0
Апрель	103,0	97,2	106,9	111,4
Май	103,1	97,3	107,1	110,7
Июнь	102,9	97,0	107,1	105,7
Июль	103,0	96,2	107,9	103,0
Август	107,8	102,7	111,4	103,3
Сентябрь	109,2	103,9	113,0	103,2
Октябрь	110,4	106,1	113,2	107,1
Ноябрь	109,3	100,9	115,4	107,1
Декабрь	112,3	101,9	120,1	108,7

Продолжение

	Сводный индекс цен на продукцию инвестиционного назначения	в том числе индексы цен		
		производителей на строительную продукцию	на машины и оборудование инвестиционного назначения	на прочую продукцию инвестиционного назначения

К предыдущему месяцу

2016				
Январь	102,9	101,5	104,4	100,8
Февраль	100,9	101,6	100,2	100,1
Март	94,3	89,6	99,0	100,3
Апрель	102,9	106,6	99,2	99,4
Май	98,1	96,4	99,7	103,3
Июнь	104,8	110,3	99,6	91,2
Июль	100,4	101,8	98,9	101,1
Август	101,0	101,5	100,4	101,2
Сентябрь	100,4	100,8	99,8	107,0
Октябрь	101,6	104,8	98,2	101,7
Ноябрь	96,2	92,3	100,0	104,9
Декабрь	99,1	99,8	98,4	99,4
В среднем за месяц	100,2	100,6	99,8	100,9

К декабрю предыдущего года

2016				
Январь	102,9	101,5	104,4	100,8
Февраль	103,9	103,1	104,6	100,8
Март	98,0	92,5	103,6	101,1
Апрель	100,8	98,6	102,7	100,5
Май	98,9	95,1	102,4	103,9
Июнь	103,7	104,8	102,0	94,7
Июль	104,1	106,7	100,9	95,7
Август	105,1	108,4	101,4	96,9
Сентябрь	105,6	109,3	101,2	103,7
Октябрь	107,2	114,5	99,4	105,5
Ноябрь	103,1	105,6	99,4	110,6
Декабрь	102,2	105,4	97,8	110,0

Окончание

	Сводный индекс цен на продукцию инвестиционного назначения	в том числе индексы цен		
		производителей на строительную продукцию	на машины и оборудование инвестиционного назначения	на прочую продукцию инвестиционного назначения

К предыдущему месяцу

2017

Январь	101,0	100,4	101,5	100,7
Февраль	101,1	103,5	99,3	97,5
Март	96,4	92,4	99,7	97,6
Апрель	102,0	105,6	99,2	96,5
Май	98,5	96,2	100,2	101,2
Июнь	99,4	98,3	100,3	97,6
Июль	102,1	103,4	101,0	98,0
Август	101,8	104,0	100,0	98,8
Сентябрь	97,3	95,1	99,0	101,0
Октябрь	103,6	108,0	100,1	99,8
Ноябрь	100,4	100,1	100,8	96,0
Декабрь	98,9	97,6	99,98	98,4
В среднем за месяц	100,2	100,3	100,1	98,6

К декабрю предыдущего года

2017

Январь	101,0	100,4	101,5	100,7
Февраль	102,1	103,9	100,7	98,1
Март	98,4	95,9	100,4	95,8
Апрель	100,4	101,3	99,6	92,5
Май	98,9	97,5	99,9	93,6
Июнь	98,3	95,9	100,2	91,3
Июль	100,4	99,1	101,2	89,5
Август	102,1	103,1	101,2	88,4
Сентябрь	99,4	98,0	100,3	89,3
Октябрь	102,9	105,8	100,3	89,2
Ноябрь	103,4	105,9	101,2	85,6
Декабрь	102,2	103,3	101,1	84,2

Продолжение

	Сводный индекс цен на продукцию инвестиционного назначения	в том числе индексы цен		
		производителей на строительную продукцию	на машины и оборудование инвестиционного назначения	на прочую продукцию инвестиционного назначения

К предыдущему месяцу

2018				
Январь	99,4	100,2	98,9	99,0
Февраль	100,5	100,7	100,4	99,1
Март	100,2	100,3	100,2	98,2
Апрель	101,7	99,6	102,8	105,4
Май	101,0	100,0	101,4	105,8
Июнь	101,0	101,8	100,6	99,5
Июль	100,6	100,7	100,5	100,2
Август	101,2	98,8	102,6	103,8
Сентябрь	101,8	102,7	101,0	106,8
Октябрь	100,3	102,1	99,0	102,8
Ноябрь	100,3	101,2	100,2	92,6
Декабрь	101,5	101,7	101,0	107,6
В среднем за месяц	100,8	100,8	100,7	101,7

К декабрю предыдущего года

2018				
Январь	99,4	100,2	98,9	99,0
Февраль	99,9	100,9	99,3	98,2
Март	100,1	101,2	99,5	96,4
Апрель	101,7	100,8	102,3	101,6
Май	102,8	100,9	103,7	107,5
Июнь	103,8	102,7	104,4	106,9
Июль	104,4	103,4	104,9	107,2
Август	105,7	102,2	107,6	111,3
Сентябрь	107,6	104,9	108,7	118,8
Октябрь	107,9	107,1	107,6	122,1
Ноябрь	108,2	108,4	107,8	113,1
Декабрь	109,9	110,2	108,9	121,7

Окончание

	Сводный индекс цен на продукцию инвестиционного назначения	в том числе индексы цен		
		производителей на строительную продукцию	на машины и оборудование инвестиционного назначения	на прочую продукцию инвестиционного назначения

К предыдущему месяцу

2019

Январь	101,2	101,8	101,3	95,2
Февраль	99,8	100,4	99,95	93,4
Март	100,8	101,5	100,3	102,1
Апрель	100,7	100,5	100,5	104,2
Май	100,8	100,5	101,0	100,4
Июнь	100,1	99,9	100,5	97,5
Июль	100,3	100,6	100,03	101,3
Август	102,0	100,5	102,8	102,4
Сентябрь	100,2	100,3	100,3	96,6
Октябрь	100,3	100,5	100,2	100,6
Ноябрь	100,2	100,4	100,3	98,0
Декабрь	99,7	100,3	99,95	90,5
В среднем за месяц	100,5	100,6	100,6	98,5

К декабрю предыдущего года

2019

Январь	101,2	101,8	101,3	95,2
Февраль	101,0	102,2	101,2	89,0
Март	101,8	103,7	101,5	90,9
Апрель	102,4	104,2	102,0	94,7
Май	103,2	104,8	103,0	95,1
Июнь	103,4	104,6	103,4	92,8
Июль	103,7	105,2	103,5	94,0
Август	105,8	105,7	106,4	96,3
Сентябрь	105,9	106,0	106,7	93,0
Октябрь	106,3	106,5	107,0	93,5
Ноябрь	106,5	107,0	107,2	91,6
Декабрь	106,1	107,3	107,2	82,9

ИНДЕКСЫ ЦЕН ПРОИЗВОДИТЕЛЕЙ СЕЛЬСКОХОЗЯЙСТВЕННОЙ ПРОДУКЦИИ

декабрь к декабрю предыдущего года; в процентах

	1995 ¹⁾	2005	2010	2015	2016	2017	2018	2019
Сельское хозяйство	3,8	118,4	123,4	109,7	108,7	82,1	123,5	83,7
Растениеводство	3,2	107,1	137,7	127,5	83,1	96,0	106,5	106,9
Культуры зерновые	3,5	104,8	115,6	101,7	109,3	95,8	114,7	108,9
Лен-долгунец-волокно	3,6	104,0	100,0	110,9	100,0	86,7
Картофель	3,2	98,0	в2,4р	137,1	77,9	81,8	143,8	109,1
Овощи	2,6	112,1	143,4	166,7	74,1	99,9	90,4	105,2
томаты (помидоры)	2,1	96,9	153,5	119,0	119,4	85,2	86,5	99,5
огурцы	2,7	109,0	139,5	184,2	67,3	104,2	92,2	111,9
капуста всех сортов	3,1	167,6	164,9	102,4	149,8	52,5	230,4	78,0
морковь	3,2	124,4	152,5	80,0	100,0	170,8	101,0	108,7
свекла столовая	3,0	180,6	182,9	82,3	100,0	153,1	103,1	94,3
Животноводство	4,0	120,3	121,7	108,0	110,8	81,1	124,4	82,2
Крупный рогатый скот	3,8	137,9	98,3	114,4	112,6	97,5	98,1	110,4
Свиньи	2,9	123,6	99,0	101,1	115,9	73,1	142,3	74,1
Птица сельскохозяйственная живая	2,3	106,3	100,0	96,7	100,0	100,0	100,0	...
Молоко сырое крупного рогатого скота	5,0	121,0	140,4	102,0	110,9	102,3	98,9	110,1
Яйца куриные	3,1	79,9	111,3	130,2	88,2	93,0	92,2	105,9

¹⁾ Индексы цен производителей по видам продукции рассчитывались нарастающим итогом (январь-декабрь 1995 г. к январю-декабрю 1994 г.); в разгах.

**СРЕДНИЕ ЦЕНЫ ПРОИЗВОДИТЕЛЕЙ
СЕЛЬСКОХОЗЯЙСТВЕННОЙ ПРОДУКЦИИ**

в среднем за год; рублей за тонну; 1995 г. – тыс. руб. за тонну

	1995	2005	2010	2015	2016	2017	2018	2019
Культуры зерновые	351	3213	4264	7304	8052	9025	8251	9690
пшеница	463	3266	4235	9825	9605	10059	8057	10455
рожь	556	2999	3694	5051	5719	5165	5390	...
гречиха	-	6392
ячмень	289	3313	4462	...	7234	12539	10008	9364
овес	200	3062	4484	7274	6922	6715	8611	10000
Лен-долгунец-волокно	1210	7247	5733	31766	33010	6445
Картофель	566	7678	14170	12064	8892	10584	13113	12000
Овощи	1990	22318	45052	53196	60537	55275	41351	37487
томаты (помидоры)	3418	24127	52336	64007	59549	55241	44074	41108
огурцы	3913	32113	63470	56801	63081	62837	64016	6000
капуста всех сортов	991	7545	9005	4763	10074	7250	10067	14000
морковь столовая	1096	7602	13296	8886	7875	12467	8430	13000
свекла столовая	1006	6413	11400	8809	8347	11402	8959	8000
Скот и птица (в живом весе)	2738	34101	57434	102829	96975	93315	94379	80645
крупный рогатый скот	2464	32605	54297	87509	93693	100914	98248	115133
свиньи	4250	51732	77957	106267	98039	92948	94321	80164
птица сельскохозяй- ственная живая	3029	48812	70028	51618	50120	50120	50120	...
Молоко сырое крупного рогатого скота	725	6175	12267	19870	20367	24125	23011	24935
Яйца куриные, за 1000 шт.	243	1990	2754	4645	4502	3934	3839	4320

ИНДЕКСЫ ТАРИФОВ НА ГРУЗОВЫЕ ПЕРЕВОЗКИ

	декабрь к декабрю предыдущего года; в процентах							
	1995 ¹⁾	2005	2010	2015	2016	2017	2018	2019
Транспорт - всего	2,2	106,0	95,3	111,3	83,1	100,4	95,4	94,0
<i>в том числе</i>								
автомобильный	2,2	106,0	95,3	111,3	83,1	100,4	95,4	94,0
<i>из него:</i>								
международное сообщение	...	100,0	93,6	111,6	82,1	102,9	93,9	93,0
междугородное сообщение	...	124,3	111,5	103,3	100,4	98,7	101,3	100,7
городское и пригородное сообщение	...	111,7	100,0	103,6	100,0	94,9	107,0	95,4

¹⁾ В разгах.

ИНДЕКСЫ ТАРИФОВ НА УСЛУГИ СВЯЗИ ДЛЯ ЮРИДИЧЕСКИХ ЛИЦ

	декабрь к декабрю предыдущего года; в процентах						
	2005	2010	2015	2016	2017 ¹⁾	2018 ¹⁾	2019 ¹⁾
Услуги связи – всего	103,2	106,4	105,3	105,2	108,4	100,3	103,4
<i>из них:</i>							
национальной почты	105,7	122,9	113,2	112,7	118,3	100,3	106,2
местной телефонной связи	128,1	107,8	99,9	101,3	100,8	100,9	101,3
междугородной телефонной связи	94,6	100,0	100,0	100,0	100,0	100,0	105,0
передачи данных по каналам связи	...	107,8	100,0	100,0	100,0	100,0	100,0
документальной электросвязи	102,3	115,7	100,2	100,2	100,3	100,1	100,02
проводного радиовещания	120,0	108,3	149,6	108,3	100,0	100,0	100,0
подвижной связи	100,3	100,6	100,0	100,0	100,0	100,0	104,7

¹⁾ 2017-2019 гг. - IV квартал к концу IV квартала предыдущего года.

ЦЕНЫ НА РЫНКЕ ЖИЛЬЯ

	2005 ¹⁾	2010	2015	2016	2017	2018	2019
Индексы цен, на конец года, в процентах к концу предыдущего года							
на первичном рынке жилья	122,5	101,4	94,3	99,3	99,9	100,9	100,9
на вторичном рынке жилья	130,8	105,6	99,6	95,7	104,1	104,4	101,9
Средние цены, на конец года, рублей за один квадратный метр общей площади							
на первичном рынке жилья	14608	31597	40247	38568	39606	39355	39606
на вторичном рынке жилья	16160	28981	36228	34420	36187	33361	33936

¹⁾ 2005 г. - цены представлены по г. Смоленску.

ВНЕШНЯЯ ТОРГОВЛЯ ТОВАРАМИ

Внешняя торговля - торговля между странами, состоящая из вывоза (экспорта) и ввоза (импорта) товаров и услуг.

Экспорт товаров - вывоз товаров с территории Российской Федерации без обязательства об обратном ввозе. Экспорт включает вывоз из страны товаров отечественного производства, а также реэкспорт товаров. К товарам отечественного производства относятся также товары иностранного происхождения, ввезенные в страну и подвергшиеся существенной переработке, изменяющей основные качественные или технические характеристики товаров. К реэкспортным товарам относятся товары, ранее ввезенные на территорию Российской Федерации, а затем вывезенные с этой территории без уплаты таможенных пошлин, налогов и без применения к товарам запретов и ограничений экономического характера.

Учет экспорта товаров производится по ценам франко-граница страны-экспортера (ФОБ), т.е. в цену товара включаются расходы по его доставке до сухопутной границы или до порта отгрузки страны-экспортера.

Импорт товаров - ввоз товаров на территорию Российской Федерации без обязательства об обратном вывозе. В импорт включаются ввезенные товары, предназначенные для потребления в экономике страны, и товары, ввозимые на территорию государства в соответствии с режимом реимпорта. К реимпортным товарам относятся товары, ранее вывезенные с территории Российской Федерации, а затем ввезенные на эту территорию без уплаты таможенных пошлин, налогов и без применения к товарам запретов и ограничений экономического характера.

Учет импорта товаров производится по ценам франко-граница страны-импортера (СИФ), т.е. в цену товара включаются расходы по страхованию и транспортировке товара до границы страны-импортера.

Таможенная статистика внешней торговли формируется по всем товарам (в том числе ценностям, за исключением валютных ценностей, находящихся в обращении), ввоз и вывоз которых увеличивает или уменьшает материальные ресурсы страны, и не включает данные по товарам, не пересекающим таможенную границу России (рыба и морепродукты, выловленные (добытые) и проданные вне зоны действия таможенного контроля, топливо и товары, приобретенные российскими (иностранскими) транспортными средствами в иностранных (российских) портах), а также по товарам, ввозимым (вывозимым) физическими лицами в пределах установленных беспошлинных квот или перемещаемым через таможенную границу в упрощенном порядке.

Внешнеторговый оборот - сумма экспорта и импорта товаров.

Сальдо торгового баланса - разница между экспортом и импортом. Положительное сальдо - экспорт превышает импорт, отрицательное сальдо (ставится знак "минус") - импорт превышает экспорт.

ВНЕШНЕТОРГОВЫЙ ОБОРОТ¹⁾

в фактически действовавших ценах; миллионов долларов США

	1995	2005	2010	2015	2016	2017	2018	2019
Внешнеторговый оборот- всего	488,9	1332,6	2065,6	2383,8	2442,0	2859,9	3159,5	3046,3
<i>в том числе:</i>								
экспорт	371,4	844,0	918,7	891,7	950,4	1095,7	1242,1	1123,0
импорт	117,5	488,6	1146,9	1492,1	1491,6	1764,2	1917,4	1923,3
Сальдо торгового баланса	186,0	355,4	-228,2	-600,4	-541,2	-668,5	-675,3	-800,3

¹⁾ Здесь и далее по данным таможенной статистики.

Примечание: 1995, 2005 гг. - с учетом досчета на неформальную деятельность.

ЭКСПОРТ ТОВАРОВ ПО ГРУППАМ СТРАН-ПАРТНЕРОВ

в фактически действовавших ценах; миллионов долларов США

	1995	2005	2010	2015	2016	2017	2018	2019
Всего	335,8	834,6	918,7	891,7	950,4	1095,7	1242,1	1123,0
<i>в том числе:</i>								
со странами дальнего зарубежья	306,4	548,9	499,9	375,3	402,3	412,4	618,3	562,6
со странами СНГ	29,4	285,7	418,8	516,5	548,1	683,3	623,8	560,4
<i>из них:</i>								
с Республикой Беларусь	18,8	204,0	286,8	347,8	376,1	405,3	454,0	457,2
с Республикой Казахстан	2,0	15,9	31,2	26,3	22,1	30,1	35,3	38,8

ИМПОРТ ТОВАРОВ ПО ГРУППАМ СТРАН-ПАРТНЕРОВ

в фактически действовавших ценах; миллионов долларов США

	2005	2010	2015	2016	2017	2018	2019
Всего	455,1	1146,9	1492,1	1491,6	1764,2	1917,4	1923,3
<i>в том числе:</i>							
со странами дальнего зарубежья	192,2	414,6	526,9	473,6	427,7	480,6	502,7
со странами СНГ	262,9	732,3	965,2	1018,0	1336,5	1436,8	1420,6
<i>из них:</i>							
с Республикой Беларусь	238,4	665,8	940,6	1001,7	1316,4	1421,5	1398,9
с Республикой Казахстан	2,2	1,5	0,8	2,5	2,8	2,1	2,7

ТОВАРНАЯ СТРУКТУРА ЭКСПОРТА¹⁾

в фактически действовавших ценах

	2005	2010	2015	2016	2017	2018	2019
Миллионов долларов США							
Экспорт - всего	630,6	631,9	543,9	574,3	690,4	788,1	665,8
<i>в том числе:</i>							
продовольственные товары и сельскохозяйственное сырье (кроме текстильного)	13,3	9,4	43,6	59,3	78,5	96,3	132,1
минеральные продукты	10,8	4,2	3,9	3,4	3,8	10,6	16,0
продукция химической промышленности, каучук	136,0	227,1	283,4	241,7	301,9	289,9	200,8
кожевенное сырье, пушнина и изделия из них	2,8	1,7	4,8	5,2	5,0	3,1	3,6
древесина и целлюлозно-бумажные изделия	15,7	6,3	26,6	43,5	70,2	100,2	105,9
текстиль, текстильные изделия и обувь	5,6	1,7	0,6	1,3	2,2	9,1	11,4
металлы и изделия из них ²⁾	37,6	4,3	118,2	168,6	164,6	223,8	134,1
машины, оборудование и транспортные средства	33,3	95,2	48,5	47,9	58,7	46,9	48,9
другие товары	375,5	282,0	14,3	3,4	5,5	8,2	13,0
В процентах к итогу							
Экспорт - всего	100	100	100	100	100	100	100
<i>в том числе:</i>							
продовольственные товары и сельскохозяйственное сырье (кроме текстильного)	2,1	1,5	8,0	10,3	11,4	12,2	19,8
минеральные продукты	1,7	0,7	0,7	0,6	0,6	1,4	2,4
продукция химической промышленности, каучук	21,6	35,9	52,1	42,1	43,7	36,8	30,2
кожевенное сырье, пушнина и изделия из них	0,4	0,3	0,9	0,9	0,7	0,4	0,5
древесина и целлюлозно-бумажные изделия	2,5	1,0	4,9	7,6	10,2	12,7	15,9
текстиль, текстильные изделия и обувь	0,9	0,3	0,1	0,2	0,3	1,1	1,7
металлы и изделия из них ²⁾	6,0	0,7	21,8	29,4	23,8	28,4	20,1
машины, оборудование и транспортные средства	5,3	15,1	8,9	8,3	8,5	6,0	7,4
другие товары	59,5	44,6	2,6	0,6	0,8	1,0	2,0

¹⁾ Без учета данных взаимной торговли с Республикой Беларусь.²⁾ С 2015 г. - включая драгоценные камни.

ТОВАРНАЯ СТРУКТУРА ЭКСПОРТА В РЕСПУБЛИКУ БЕЛАРУСЬ

в фактически действовавших ценах

	2005	2010	2015	2016	2017	2018	2019
Миллионов долларов США							
Экспорт - всего	204,0	286,8	347,8	376,1	405,3	454,0	457,2
<i>в том числе:</i>							
продовольственные товары и сельскохозяйственное сырье (кроме текстильного)	9,8	12,3	34,2	37,3	46,5	59,9	77,5
минеральные продукты	3,2	2,8	4,7	3,0	3,9	10,0	3,1
продукция химической промышленности, каучук	26,1	50,0	67,8	81,9	82,7	93,2	93,5
кожевенное сырье, пушнина и изделия из них	0,3	3,6	2,6	2,7	3,1	3,2	2,4
древесина и целлюлозно-бумажные изделия	4,0	8,3	21,1	26,2	36,3	41,7	41,0
текстиль, текстильные изделия и обувь	9,5	21,0	30,4	31,4	28,3	27,8	32,5
металлы и изделия из них ¹⁾	102,9	82,0	75,5	81,6	77,6	79,0	67,3
машины, оборудование и транспортные средства	42,2	90,7	88,3	84,2	98,0	108,9	107,8
другие товары	6,0	16,1	23,2	27,8	28,9	30,3	32,1
В процентах к итогу							
Экспорт - всего	100	100	100	100	100	100	100
<i>в том числе:</i>							
продовольственные товары и сельскохозяйственное сырье (кроме текстильного)	4,8	4,3	9,8	9,9	11,4	13,2	16,9
минеральные продукты	1,6	1,0	1,4	0,8	1,0	2,2	0,7
продукция химической промышленности, каучук	12,8	17,4	19,5	21,8	20,4	20,5	20,5
кожевенное сырье, пушнина и изделия из них	0,1	1,3	0,7	0,7	0,8	0,7	0,5
древесина и целлюлозно-бумажные изделия	2,0	2,9	6,1	7,0	9,0	9,2	9,0
текстиль, текстильные изделия и обувь	4,7	7,3	8,7	8,3	7,0	6,1	7,1
металлы и изделия из них ¹⁾	50,4	28,6	21,7	21,7	19,1	17,4	14,7
машины, оборудование и транспортные средства	20,7	31,6	25,4	22,4	24,2	24,0	23,6
другие товары	2,9	5,6	6,7	7,4	7,1	6,7	7,0

¹⁾ С 2015 г. - включая драгоценные камни.

ТОВАРНАЯ СТРУКТУРА ИМПОРТА¹⁾

в фактически действовавших ценах

	2005	2010	2015	2016	2017	2018	2019
Миллионов долларов США							
Импорт - всего	216,7	481,1	551,5	489,9	447,8	495,9	524,4
<i>в том числе:</i>							
продовольственные товары и сельскохозяйственное сырье (кроме текстильного)	12,5	113,3	53,6	44,5	46,2	26,2	36,9
минеральные продукты	9,3	19,7	3,3	1,6	2,4	1,1	1,4
продукция химической промышленности, каучук	60,3	63,2	114,2	129,7	98,5	122,7	114,7
кожевенное сырье, пушнина и изделия из них	1,9	0,0	1,5	1,4	1,7	1,7	1,9
древесина и целлюлозно-бумажные изделия	3,8	36,9	47,1	37,0	47,5	49,9	48,6
текстиль, текстильные изделия и обувь	9,4	22,0	4,8	11,0	11,9	12,7	10,0
металлы и изделия из них ²⁾	17,7	17,0	28,5	45,3	26,2	36,3	40,5
машины, оборудование и транспортные средства	79,9	169,8	280,1	204,7	197,9	225,2	256,3
другие товары	21,9	39,2	18,4	14,7	15,5	20,1	14,1
В процентах к итогу							
Импорт - всего	100	100	100	100	100	100	100
<i>в том числе:</i>							
продовольственные товары и сельскохозяйственное сырье (кроме текстильного)	5,8	23,6	9,7	9,1	10,3	5,3	7,0
минеральные продукты	4,3	4,1	0,6	0,3	0,5	0,2	0,3
продукция химической промышленности, каучук	27,8	13,1	20,7	26,5	22,0	24,7	21,9
кожевенное сырье, пушнина и изделия из них	0,9	0,0	0,3	0,3	0,4	0,3	0,4
древесина и целлюлозно-бумажные изделия	1,8	7,7	8,5	7,6	10,6	10,1	9,2
текстиль, текстильные изделия и обувь	4,3	4,6	0,9	2,2	2,7	2,6	1,9
металлы и изделия из них ²⁾	8,2	3,5	5,2	9,2	5,9	7,3	7,7
машины, оборудование и транспортные средства	36,9	35,3	50,8	41,8	44,2	45,4	48,9
другие товары	10,1	8,1	3,3	3,0	3,4	4,1	2,7

¹⁾ Без учета данных взаимной торговли с Республикой Беларусь.²⁾ С 2015 г. - включая драгоценные камни.

ТОВАРНАЯ СТРУКТУРА ИМПОРТА ИЗ РЕСПУБЛИКИ БЕЛАРУСЬ

в фактически действовавших ценах

	2005	2010	2015	2016	2017	2018	2019
Миллионов долларов США							
Импорт - всего	238,4	665,8	940,6	1001,7	1316,4	1421,5	1398,9
<i>в том числе:</i>							
продовольственные товары и сельскохозяйственное сырье (кроме текстильного)	97,5	254,5	418,1	419,7	553,2	601,3	561,0
минеральные продукты	1,3	6,5	43,9	21,8	33,7	26,1	32,0
продукция химической промышленности, каучук	20,0	104,9	128,2	145,8	177,7	193,8	196,7
кожевенное сырье, пушнина и изделия из них	0,3	0,4	5,5	6,1	6,7	6,9	4,4
древесина и целлюлозно-бумажные изделия	4,2	17,5	25,3	23,3	29,8	36,5	36,1
текстиль, текстильные изделия и обувь	9,6	44,8	45,5	62,1	88,1	113,4	90,0
металлы и изделия из них ¹⁾	12,1	31,4	33,6	42,4	59,5	65,4	76,9
машины, оборудование и транспортные средства	43,9	124,2	142,4	164,2	234,3	250,5	274,9
другие товары	49,5	81,6	98,1	116,3	133,4	127,6	126,9
В процентах к итогу							
Импорт - всего	100	100	100	100	100	100	100
<i>в том числе:</i>							
продовольственные товары и сельскохозяйственное сырье (кроме текстильного)	40,9	38,2	44,5	41,9	42,0	42,3	40,1
минеральные продукты	0,5	1,0	4,7	2,2	2,6	1,8	2,3
продукция химической промышленности, каучук	8,4	15,8	13,6	14,5	13,5	13,6	14,1
кожевенное сырье, пушнина и изделия из них	0,1	0,1	0,6	0,7	0,5	0,5	0,3
древесина и целлюлозно-бумажные изделия	1,8	2,6	2,7	2,3	2,3	2,6	2,6
текстиль, текстильные изделия и обувь	4,0	6,7	4,8	6,2	6,7	8,0	6,4
металлы и изделия из них ¹⁾	5,1	4,7	3,6	4,2	4,5	4,6	5,5
машины, оборудование и транспортные средства	18,4	18,7	15,1	16,4	17,8	17,6	19,6
другие товары	20,8	12,3	10,4	11,6	10,1	9,0	9,1

¹⁾ С 2015 г. включая драгоценные камни.

СМОЛЕНСКАЯ ОБЛАСТЬ В ЦИФРАХ. 2020

Краткий статистический сборник

Ответственные за выпуск:

Г.А. Архипова

И.В. Балан

Тел.: (4812) 64-76-60

Подписано в печать 29.05.2020 г.

Тираж 2 экз.

Статистические издания Смоленскстата, 2020

Периодические издания

О социально-экономическом положении Смоленской области (ежемесячный доклад).

Краткосрочные социально-экономические показатели Смоленской области (ежемесячный статбюллетень).

Основные показатели социально-экономического положения Смоленской области (ежеквартальный статбюллетень).

Основные показатели социально-экономического положения муниципальных районов и городских округов Смоленской области (ежеквартальный статбюллетень).

Статистические сборники

Смоленская область в цифрах.

Статистический ежегодник Смоленской области.

Смоленская область.

Город Смоленск в цифрах.

Социально-экономические показатели развития городов и районов Смоленской области.

Социальное положение и уровень жизни населения Смоленской области.

Основные показатели дифференциации доходов населения по Смоленской области.

Труд и занятость в Смоленской области.

Промышленное производство в Смоленской области.

Энергетический сектор в экономике Смоленской области.

Жилищно-коммунальное хозяйство Смоленской области.

Транспорт и связь в Смоленской области.

Торговля в Смоленской области.

Платное обслуживание населения в Смоленской области.

Строительство в Смоленской области.

Региональные показатели системы национальных счетов.

Сельское хозяйство Смоленской области.

Внешняя торговля в Смоленской области.

Основные фонды Смоленской области.

Показатели реализации национальных проектов в Смоленской области.

Дорогобужский район и город Дорогобуж в цифрах.

Наука и инновации в Смоленской области.

Финансы Смоленской области.

Охрана окружающей природной среды Смоленской области.

Цены Смоленской области.

Более подробную информацию об изданиях Смоленскстата и условиях их приобретения Вы можете получить в отделе маркетинга:

214014, г. Смоленск, ул. Тенишевой, д. 17-А, тел (4812) 64-77-92.