

**ФЕДЕРАЛЬНАЯ СЛУЖБА ГОСУДАРСТВЕННОЙ СТАТИСТИКИ**  
**ТЕРРИТОРИАЛЬНЫЙ ОРГАН ФЕДЕРАЛЬНОЙ СЛУЖБЫ ГОСУДАРСТВЕННОЙ**  
**СТАТИСТИКИ ПО СМОЛЕНСКОЙ ОБЛАСТИ**

**СТАТИСТИЧЕСКИЙ ЕЖЕГОДНИК**  
**СМОЛЕНСКОЙ ОБЛАСТИ**

**2012**

**СТАТИСТИЧЕСКИЙ СБОРНИК**

Смоленск

2012

**УДК 311 (470.332)**

**ББК К 65.051.12(2Рос-4Смо)**

Редакционная коллегия:

**В.И. Шунин** – Председатель редакционной коллегии

**М.И. Тарасенкова,  
Г.А. Архипова, И.И. Еремина**

**Статистический ежегодник Смоленской области. 2012:**  
Стат. сб./Смоленскстат – С., 2012. – 475 с.

ISBN 978-5-9901921-8-8

В сборнике представлена информация о социально-экономическом положении Смоленской области в 2011г. в сравнении с предыдущими годами.

Помещены данные, характеризующие население, его занятость, денежные доходы. Публикуются сведения о проблемах социальной сферы, результатах научных разработок и инновационной деятельности, финансовом состоянии, инвестициях, ценах и тарифах. Часть материалов сборника посвящена положению организаций различных видов экономической деятельности. Отражена внешнеэкономическая деятельность.

Для высшего управленческого персонала, руководителей и работников предприятий и организаций, научных, предпринимательских и банковских кругов, профессорско-преподавательского состава, аспирантов и студентов экономических вузов, других заинтересованных пользователей.

**УДК 311 (470.332)**

**ББК К 65.051.12(2Рос-4Смо)**

ISBN 978-5-9901921-8-8

Территориальный орган Федеральной службы  
государственной статистики  
по Смоленской области,  
2012

E-mail: [komstat@smoltelecom.ru](mailto:komstat@smoltelecom.ru)

WEB-сайт Смоленскстата

<http://sml.gks.ru>

## ПРЕДИСЛОВИЕ

Настоящий сборник является наиболее полным ежегодным изданием Смоленскстата, отражающим явления и процессы, происходящие в экономической и социальной жизни Смоленской области.

Сборник подготовлен на основе данных, получаемых органами государственной статистики от организаций, предприятий, населения путем проведения переписей, выборочных обследований и других форм статистического наблюдения.

Открывает ежегодник информация об основных социально-экономических показателях по Российской Федерации, Центральному Федеральному округу и регионам, входящим в него.

Широко представлена информация о населении, его занятости и денежных доходах. Специальные разделы посвящены характеристике основных областей социальной сферы.

Приведенная в сборнике система национальных счетов содержит показатели, характеризующие макроэкономические аспекты формирования и функционирования рыночной экономики. Один из разделов сборника содержит общую характеристику предприятий и организаций.

Значительное место в сборнике отведено показателям, которые характеризуют положение в отдельных видах экономической деятельности - добыче полезных ископаемых, обрабатывающих производствах, производстве и распределении электроэнергии, газа и воды, сельском хозяйстве, транспорте, видах деятельности, обслуживающих население. Представлена статистическая информация о деятельности строительных организаций, о строительстве жилья. Приведены сведения о финансовом состоянии организаций, инвестициях, ценах и тарифах, внешней торговле.

Статистические данные приведены в основном за 1990, 1995, 2005, 2007-2011 гг. с учетом сопоставимости показателей, периода их разработки и начала статистического наблюдения. Информацию по недостающим годам можно найти в изданиях, выпущенных ранее.

Данные за 2010 год по отдельным показателям уточнены по сравнению с опубликованными ранее, за 2011 год в ряде случаев являются предварительными.

За 2005, 2007-2010 гг. относительные показатели рассчитаны с использованием численности населения, пересчитанной с учетом итогов ВПН-2010, за 2011 г. - с учетом ВПН-2010.

Более подробная информация по отдельно взятым вопросам социально-экономического положения Смоленской области публикуется в других статистических изданиях Смоленскстата, перечень которых приведен в конце настоящего ежегодника.

## ОТВЕТСТВЕННЫЕ ЗА РАЗДЕЛЫ СБОРНИКА

		Телефоны (4812)
Основные социально-экономические характеристики по регионам Центрального федерального округа Основные социально-экономические характеристики Смоленской области	Г.А. Архипова	64-76-60
Население	А.Е. Тихонов	64-77-75
Труд Уровень жизни населения Правонарушения	Г.А. Иванова	64-71-29
Здравоохранение Образование Культура, отдых и туризм	А.Е. Тихонов	64-77-75
Охрана окружающей среды	Е.Ю. Зубкова	64-68-21
Система национальных счетов	И.И. Еремина	64-75-96
Предприятия и организации	С.А. Зуйкова И.И. Еремина И.Н. Батракова	64-71-56 64-75-96 64-62-68
Добыча полезных ископаемых, обрабатывающие производства, производство и распределение электроэнергии, газа и воды	И.И. Еремина	64-75-96
Сельское и лесное хозяйство	Е.Ю. Зубкова	64-68-21
Строительство Транспорт Связь Торговля и услуги населению	И.И. Еремина	64-75-96
Научные исследования и инновации Информационные и коммуникационные технологии	И.Н. Батракова	64-62-68
Финансы	Е.В. Маковой	64-77-83
Инвестиции	И.И. Еремина	64-75-96
Цены и тарифы	Е.В. Маковой	64-77-83
Внешняя торговля	И.И. Еремина	64-75-96

**СПИСОК СОКРАЩЕНИЙ**

тыс.	- тысяча
млн.	- миллион
млрд.	- миллиард
мм	- миллиметр
м	- метр
пог. м	- погонный метр
м <sup>2</sup>	- квадратный метр
м <sup>3</sup>	- кубический метр
км	- километр
км <sup>2</sup>	- квадратный километр
кг	- килограмм
т	- тонна
т. км	- тонно-километр
л	- литр
дкл	- декалитр
га	- гектар
кВт	- киловатт
кВт.ч	- киловатт-час
ккал	- килокалория
Гкал	- гигакалория
г.	- год
долл.	- доллар
руб.	- рубль
р.	- раз
шт.	- штука
экз.	- экземпляр

В сборнике приняты условные обозначения:

- явление отсутствует
- ... данных не имеется
- 0,0 значение показателя меньше единицы измерения

В отдельных случаях незначительные расхождения между итогом и суммой слагаемых объясняются округлением данных.

## СОДЕРЖАНИЕ

ПРЕДИСЛОВИЕ .....	3
<b>ОСНОВНЫЕ СОЦИАЛЬНО-ЭКОНОМИЧЕСКИЕ ХАРАКТЕРИСТИКИ ПО РЕГИОНАМ ЦЕНТРАЛЬНОГО ФЕДЕРАЛЬНОГО ОКРУГА .....</b>	<b>19</b>
ИНДЕКСЫ ПРОМЫШЛЕННОГО ПРОИЗВОДСТВА .....	19
ИНДЕКСЫ ПРОИЗВОДСТВА ПРОДУКЦИИ СЕЛЬСКОГО ХОЗЯЙСТВА .....	20
ИНДЕКС ФИЗИЧЕСКОГО ОБЪЕМА ИНВЕСТИЦИЙ В ОСНОВНОЙ КАПИТАЛ.....	21
ВВОД В ДЕЙСТВИЕ ЖИЛЫХ ДОМОВ НА 1000 ЧЕЛОВЕК НАСЕЛЕНИЯ .....	22
ОБОРОТ РОЗНИЧНОЙ ТОРГОВЛИ НА ДУШУ НАСЕЛЕНИЯ .....	23
ОБЪЕМ ПЛАТНЫХ УСЛУГ НА ДУШУ НАСЕЛЕНИЯ .....	24
ИНДЕКСЫ ПОТРЕБИТЕЛЬСКИХ ЦЕН .....	25
ОСНОВНЫЕ ПОКАЗАТЕЛИ ДЕНЕЖНЫХ ДОХОДОВ НАСЕЛЕНИЯ В РЕАЛЬНОМ ВЫРАЖЕНИИ .....	26
ЧИСЛЕННОСТЬ ЗАРЕГИСТРИРОВАННЫХ БЕЗРАБОТНЫХ.....	28
<b>ОСНОВНЫЕ СОЦИАЛЬНО-ЭКОНОМИЧЕСКИЕ ХАРАКТЕРИСТИКИ СМОЛЕНСКОЙ ОБЛАСТИ.....</b>	<b>29</b>
ОСНОВНЫЕ СОЦИАЛЬНО-ЭКОНОМИЧЕСКИЕ ПОКАЗАТЕЛИ .....	29
ДИНАМИКА ОСНОВНЫХ СОЦИАЛЬНО-ЭКОНОМИЧЕСКИХ ПОКАЗАТЕЛЕЙ .....	33
<b>НАСЕЛЕНИЕ.....</b>	<b>34</b>
АДМИНИСТРАТИВНО-ТЕРРИТОРИАЛЬНОЕ ДЕЛЕНИЕ СМОЛЕНСКОЙ ОБЛАСТИ НА 1 ЯНВАРЯ 2012 ГОДА.....	37
ЧИСЛЕННОСТЬ НАСЕЛЕНИЯ .....	38
ЧИСЛЕННОСТЬ МУЖЧИН И ЖЕНЩИН .....	39
РАСПРЕДЕЛЕНИЕ НАСЕЛЕНИЯ ПО ВОЗРАСТНЫМ ГРУППАМ .....	40
РАСПРЕДЕЛЕНИЕ МУЖЧИН И ЖЕНЩИН ПО ВОЗРАСТНЫМ ГРУППАМ НА 1 ЯНВАРЯ 2012 ГОДА.....	43
РОДИВШИЕСЯ, УМЕРШИЕ И ЕСТЕСТВЕННЫЙ ПРИРОСТ, УБЫЛЬ (-) НАСЕЛЕНИЯ .....	44
ОЖИДАЕМАЯ ПРОДОЛЖИТЕЛЬНОСТЬ ЖИЗНИ ПРИ РОЖДЕНИИ.....	45
СУММАРНЫЙ КОЭФФИЦИЕНТ РОЖДАЕМОСТИ .....	45
СМЕРТНОСТЬ ПО ОСНОВНЫМ КЛАССАМ ПРИЧИН СМЕРТИ .....	46
МЛАДЕНЧЕСКАЯ СМЕРТНОСТЬ .....	47
МЛАДЕНЧЕСКАЯ СМЕРТНОСТЬ ПО ОСНОВНЫМ КЛАССАМ ПРИЧИН СМЕРТИ.....	47
БРАКИ И РАЗВОДЫ .....	48
МИГРАЦИЯ НАСЕЛЕНИЯ .....	49
МЕЖРЕГИОНАЛЬНАЯ МИГРАЦИЯ НАСЕЛЕНИЯ .....	51
<b>ТРУД.....</b>	<b>53</b>
ЭКОНОМИЧЕСКИ АКТИВНОЕ НАСЕЛЕНИЕ.....	55
ТРУДОВЫЕ РЕСУРСЫ .....	55
СРЕДНЕГОДОВАЯ ЧИСЛЕННОСТЬ ЗАНЯТЫХ В ЭКОНОМИКЕ ПО ВИДАМ ЭКОНОМИЧЕСКОЙ ДЕЯТЕЛЬНОСТИ .....	56
ЧИСЛЕННОСТЬ ГОСУДАРСТВЕННЫХ ГРАЖДАНСКИХ И МУНИЦИПАЛЬНЫХ СЛУЖАЩИХ ПО ВЕТВЯМ ВЛАСТИ НА КОНЕЦ 2008 ГОДА .....	58
ЧИСЛЕННОСТЬ ГОСУДАРСТВЕННЫХ ГРАЖДАНСКИХ И МУНИЦИПАЛЬНЫХ СЛУЖАЩИХ ПО ВЕТВЯМ ВЛАСТИ НА КОНЕЦ 2009 ГОДА .....	58
ЧИСЛЕННОСТЬ ГОСУДАРСТВЕННЫХ ГРАЖДАНСКИХ И МУНИЦИПАЛЬНЫХ СЛУЖАЩИХ ПО ВЕТВЯМ ВЛАСТИ НА КОНЕЦ 2010 ГОДА .....	59

ЧИСЛЕННОСТЬ ГОСУДАРСТВЕННЫХ ГРАЖДАНСКИХ И МУНИЦИПАЛЬНЫХ СЛУЖАЩИХ ПО ВЕТВЯМ ВЛАСТИ НА КОНЕЦ 2011 ГОДА .....	59
ЧИСЛЕННОСТЬ ИНОСТРАННЫХ ГРАЖДАН, ОСУЩЕСТВЛЯВШИХ ТРУДОВУЮ ДЕЯТЕЛЬНОСТЬ В РОССИИ В 2011 ГОДУ .....	60
ЧИСЛЕННОСТЬ БЕЗРАБОТНЫХ .....	61
ТРУДОУСТРОЙСТВО ГРАЖДАН ПРИ СОДЕЙСТВИИ ГОСУДАРСТВЕННЫХ УЧРЕЖДЕНИЙ СЛУЖБЫ ЗАНЯТОСТИ НАСЕЛЕНИЯ .....	62
ТРАВМАТИЗМ НА ПРОИЗВОДСТВЕ .....	63
<b>УРОВЕНЬ ЖИЗНИ НАСЕЛЕНИЯ .....</b>	<b>64</b>
ОСНОВНЫЕ СОЦИАЛЬНО-ЭКОНОМИЧЕСКИЕ ИНДИКАТОРЫ УРОВНЯ ЖИЗНИ НАСЕЛЕНИЯ .....	69
ИЗМЕНЕНИЕ ИНДИКАТОРОВ УРОВНЯ ЖИЗНИ НАСЕЛЕНИЯ .....	70
СООТНОШЕНИЕ СРЕДНЕГО РАЗМЕРА НАЗНАЧЕННОЙ МЕСЯЧНОЙ ПЕНСИИ И ВЕЛИЧИНЫ ПРОЖИТОЧНОГО МИНИМУМА ПЕНСИОНЕРА В 2011 ГОДУ .....	70
СОСТАВ И СТРУКТУРА ДЕНЕЖНЫХ ДОХОДОВ НАСЕЛЕНИЯ .....	71
ИСПОЛЬЗОВАНИЕ ДЕНЕЖНЫХ ДОХОДОВ НАСЕЛЕНИЯ .....	72
БАНКОВСКИЕ ВКЛАДЫ (ДЕПОЗИТЫ) ФИЗИЧЕСКИХ ЛИЦ В КРЕДИТНЫХ ОРГАНИЗАЦИЯХ .....	73
СРЕДНЕМЕСЯЧНАЯ НОМИНАЛЬНАЯ НАЧИСЛЕННАЯ ЗАРАБОТНАЯ ПЛАТА РАБОТНИКОВ ОРГАНИЗАЦИЙ ПО ВИДАМ ЭКОНОМИЧЕСКОЙ ДЕЯТЕЛЬНОСТИ .....	73
ИЗМЕНЕНИЕ СРЕДНЕЙ НАЧИСЛЕННОЙ ЗАРАБОТНОЙ ПЛАТЫ РАБОТНИКОВ ОРГАНИЗАЦИЙ И ИНДЕКСА ПОТРЕБИТЕЛЬСКИХ ЦЕН .....	75
ПРОСРОЧЕННАЯ ЗАДОЛЖЕННОСТЬ ПО ЗАРАБОТНОЙ ПЛАТЕ ПО НАБЛЮДАЕМЫМ ВИДАМ ЭКОНОМИЧЕСКОЙ ДЕЯТЕЛЬНОСТИ .....	76
ОСНОВНЫЕ ПОКАЗАТЕЛИ ПЕНСИОННОГО ОБЕСПЕЧЕНИЯ .....	77
ЧИСЛЕННОСТЬ ПЕНСИОНЕРОВ .....	78
СРЕДНИЙ РАЗМЕР НАЗНАЧЕННЫХ МЕСЯЧНЫХ ПЕНСИЙ ПЕНСИОНЕРОВ, СОСТОЯЩИХ НА УЧЕТЕ В ОРГАНАХ СОЦИАЛЬНОЙ ЗАЩИТЫ НАСЕЛЕНИЯ .....	78
ДЕНЕЖНЫЕ ПОСОБИЯ, ВЫПЛАЧЕННЫЕ НАСЕЛЕНИЮ, ПО ВИДАМ .....	79
РАСПРЕДЕЛЕНИЕ ОБЩЕГО ОБЪЕМА ДЕНЕЖНЫХ ДОХОДОВ НАСЕЛЕНИЯ .....	80
РАСПРЕДЕЛЕНИЕ НАСЕЛЕНИЯ ПО ВЕЛИЧИНЕ СРЕДНЕДУШЕВОГО ДЕНЕЖНОГО ДОХОДА .....	80
ВЕЛИЧИНА ПРОЖИТОЧНОГО МИНИМУМА .....	81
ДОХОДЫ И РАСХОДЫ ДОМОХОЗЯЙСТВ В ГРУППИРОВКАХ ПО РЯДУ СОЦИАЛЬНО- ЭКОНОМИЧЕСКИХ ПРИЗНАКОВ .....	82
СРЕДНЕДУШЕВЫЕ ДЕНЕЖНЫЕ ДОХОДЫ .....	84
СТРУКТУРА СРЕДНЕДУШЕВЫХ ДЕНЕЖНЫХ РАСХОДОВ .....	86
СОСТАВ И СТРУКТУРА ДЕНЕЖНЫХ РАСХОДОВ НАСЕЛЕНИЯ .....	92
СТРУКТУРА ДЕНЕЖНЫХ РАСХОДОВ НАСЕЛЕНИЯ .....	94
СТРУКТУРА ПОТРЕБИТЕЛЬСКИХ РАСХОДОВ ДОМАШНИХ ХОЗЯЙСТВ .....	94
ПОКУПАТЕЛЬНАЯ СПОСОБНОСТЬ ДЕНЕЖНЫХ ДОХОДОВ НАСЕЛЕНИЯ .....	96
ПОТРЕБЛЕНИЕ ОСНОВНЫХ ПРОДУКТОВ ПИТАНИЯ НАСЕЛЕНИЕМ .....	96
<b>ЖИЛИЩНЫЕ УСЛОВИЯ НАСЕЛЕНИЯ .....</b>	<b>97</b>
жилищный фонд .....	97
СТРУКТУРА ЖИЛИЩНОГО ФОНДА ПО ФОРМАМ СОБСТВЕННОСТИ .....	97
ПРЕДОСТАВЛЕНИЕ ЖИЛЬЯ ГРАЖДАНАМ .....	98
ПРИВАТИЗАЦИЯ ЖИЛИЩНОГО ФОНДА .....	98
<b>ОБРАЗОВАНИЕ .....</b>	<b>99</b>
ДОШКОЛЬНЫЕ ОБРАЗОВАТЕЛЬНЫЕ УЧРЕЖДЕНИЯ .....	101

УЧРЕЖДЕНИЯ ДОПОЛНИТЕЛЬНОГО ОБРАЗОВАНИЯ ДЕТЕЙ .....	101
ИНТЕРНАТНЫЕ УЧРЕЖДЕНИЯ ДЛЯ ДЕТЕЙ.....	102
УСТРОЙСТВО ДЕТЕЙ И ПОДРОСТКОВ, ОСТАВШИХСЯ БЕЗ ПОПЕЧЕНИЯ РОДИТЕЛЕЙ .....	102
ЧИСЛО ГОСУДАРСТВЕННЫХ И МУНИЦИПАЛЬНЫХ ОБЩЕОБРАЗОВАТЕЛЬНЫХ УЧРЕЖДЕНИЙ .....	103
ЧИСЛЕННОСТЬ УЧАЩИХСЯ И УЧИТЕЛЕЙ ГОСУДАРСТВЕННЫХ И МУНИЦИПАЛЬНЫХ ОБЩЕОБРАЗОВАТЕЛЬНЫХ УЧРЕЖДЕНИЙ .....	104
ЧИСЛЕННОСТЬ УЧАЩИХСЯ В ГРУППАХ ПРОДЛЕННОГО ДНЯ ГОСУДАРСТВЕННЫХ И МУНИЦИПАЛЬНЫХ ОБРАЗОВАТЕЛЬНЫХ УЧРЕЖДЕНИЙ.....	105
ВЫПУСК УЧАЩИХСЯ ОБЩЕОБРАЗОВАТЕЛЬНЫМИ УЧРЕЖДЕНИЯМИ.....	105
СМЕННОСТЬ ЗАНЯТИЙ В ДНЕВНЫХ ГОСУДАРСТВЕННЫХ И МУНИЦИПАЛЬНЫХ ОБЩЕОБРАЗОВАТЕЛЬНЫХ УЧРЕЖДЕНИЯХ .....	106
НЕГОСУДАРСТВЕННЫЕ ОБЩЕОБРАЗОВАТЕЛЬНЫЕ УЧРЕЖДЕНИЯ .....	106
ОБРАЗОВАТЕЛЬНЫЕ УЧРЕЖДЕНИЯ НАЧАЛЬНОГО ПРОФЕССИОНАЛЬНОГО ОБРАЗОВАНИЯ.....	107
ГОСУДАРСТВЕННЫЕ ОБРАЗОВАТЕЛЬНЫЕ УЧРЕЖДЕНИЯ СРЕДНЕГО ПРОФЕССИОНАЛЬНОГО ОБРАЗОВАНИЯ .....	108
ГОСУДАРСТВЕННЫЕ ОБРАЗОВАТЕЛЬНЫЕ УЧРЕЖДЕНИЯ ВЫСШЕГО ПРОФЕССИОНАЛЬНОГО ОБРАЗОВАНИЯ .....	109
НЕГОСУДАРСТВЕННЫЕ ОБРАЗОВАТЕЛЬНЫЕ УЧРЕЖДЕНИЯ ВЫСШЕГО ПРОФЕССИОНАЛЬНОГО ОБРАЗОВАНИЯ .....	110
ЧИСЛЕННОСТЬ ИНОСТРАННЫХ СТУДЕНТОВ, ОБУЧАВШИХСЯ В ГОСУДАРСТВЕННЫХ ОБРАЗОВАТЕЛЬНЫХ УЧРЕЖДЕНИЯХ ВЫСШЕГО ПРОФЕССИОНАЛЬНОГО ОБРАЗОВАНИЯ ОБЛАСТИ.....	110
ВЫПУСК СПЕЦИАЛИСТОВ ГОСУДАРСТВЕННЫМИ ОБРАЗОВАТЕЛЬНЫМИ УЧРЕЖДЕНИЯМИ ВЫСШЕГО И СРЕДНЕГО ПРОФЕССИОНАЛЬНОГО ОБРАЗОВАНИЯ ПО ГРУППАМ СПЕЦИАЛЬНОСТЕЙ.....	114
<b>ЗДРАВООХРАНЕНИЕ .....</b>	<b>115</b>
ОСНОВНЫЕ ПОКАЗАТЕЛИ ЗДРАВООХРАНЕНИЯ .....	116
ЧИСЛЕННОСТЬ ВРАЧЕЙ ПО ОТДЕЛЬНЫМ СПЕЦИАЛЬНОСТЯМ .....	117
ЧИСЛО БОЛЬНИЧНЫХ КОЕК ПО СПЕЦИАЛИЗАЦИИ .....	118
ЗАБОЛЕВАЕМОСТЬ НАСЕЛЕНИЯ ПО ОСНОВНЫМ КЛАССАМ БОЛЕЗНЕЙ .....	119
ЗАБОЛЕВАЕМОСТЬ НАСЕЛЕНИЯ ОТДЕЛЬНЫМИ ИНФЕКЦИОННЫМИ БОЛЕЗНЯМИ .....	121
ЗАБОЛЕВАЕМОСТЬ ЗЛОКАЧЕСТВЕННЫМИ НОВООБРАЗОВАНИЯМИ .....	121
ПРОФЕССИОНАЛЬНЫЕ ЗАБОЛЕВАНИЯ (ОТРАВЛЕНИЯ) НАСЕЛЕНИЯ.....	122
ЗАБОЛЕВАЕМОСТЬ НАСЕЛЕНИЯ АКТИВНЫМ ТУБЕРКУЛЕЗОМ .....	122
ЗАБОЛЕВАЕМОСТЬ НАСЕЛЕНИЯ ПСИХИЧЕСКИМИ РАССТРОЙСТВАМИ И РАССТРОЙСТВАМИ ПОВЕДЕНИЯ .....	122
ЗАБОЛЕВАЕМОСТЬ НАСЕЛЕНИЯ БОЛЕЗНЯМИ, ПЕРЕДАВАЕМЫМИ ПРЕИМУЩЕСТВЕННО ПОЛОВЫМ ПУТЕМ.....	123
ПРЕРЫВАНИЕ БЕРЕМЕННОСТИ (АБОРТЫ).....	123
ЗАБОЛЕВАЕМОСТЬ НАСЕЛЕНИЯ АЛКОГОЛИЗМОМ И АЛКОГОЛЬНЫМИ ПСИХОЗАМИ, НАРКОМАНИЕЙ И ТОКСИКОМАНИЕЙ.....	124
ЗАБОЛЕВАЕМОСТЬ ДЕТЕЙ В ВОЗРАСТЕ 0-14 ЛЕТ ПО ОСНОВНЫМ КЛАССАМ БОЛЕЗНЕЙ.....	125
СТАЦИОНАРНЫЕ УЧРЕЖДЕНИЯ СОЦИАЛЬНОГО ОБСЛУЖИВАНИЯ ПРЕСТАРЕЛЫХ И ИНВАЛИДОВ.....	127
<b>КУЛЬТУРА, ОТДЫХ И ТУРИЗМ.....</b>	<b>128</b>
ОСНОВНЫЕ ПОКАЗАТЕЛИ КУЛЬТУРЫ.....	129
ОБЩЕДОСТУПНЫЕ БИБЛИОТЕКИ.....	130



ТЕАТРЫ.....	131
УЧРЕЖДЕНИЯ КУЛЬТУРНО-ДОСУГОВОГО ТИПА И МУЗЕИ .....	131
КИНОУСТАНОВКИ .....	131
САНАТОРНО-КУРОРТНЫЕ ОРГАНИЗАЦИИ И ОРГАНИЗАЦИИ ОТДЫХА .....	132
ДЕТСКИЕ ОЗДОРОВИТЕЛЬНЫЕ УЧРЕЖДЕНИЯ.....	133
ГОСТИНИЦЫ И АНАЛОГИЧНЫЕ СРЕДСТВА РАЗМЕЩЕНИЯ .....	134
ЧИСЛО СПОРТИВНЫХ УЧРЕЖДЕНИЙ .....	134
<b>ПРАВОНАРУШЕНИЯ.....</b>	<b>135</b>
ЧИСЛО ЗАРЕГИСТРИРОВАННЫХ ПРЕСТУПЛЕНИЙ ПО ВИДАМ.....	136
СОСТАВ ЛИЦ, СОВЕРШИВШИХ ПРЕСТУПЛЕНИЯ, ПО ПОЛУ И ВОЗРАСТУ .....	136
ЧИСЛЕННОСТЬ ОСУЖДЕННЫХ ПО ПРИГОВОРАМ СУДОВ, ВСТУПИВШИМ В ЗАКОННУЮ СИЛУ, ПО ОТДЕЛЬНЫМ ВИДАМ ПРЕСТУПЛЕНИЙ .....	137
ЧИСЛЕННОСТЬ ОСУЖДЕННЫХ В ВОЗРАСТЕ ДО 30 ЛЕТ ПО ОТДЕЛЬНЫМ ВИДАМ ПРЕСТУПЛЕНИЙ.....	137
СОСТАВ ОСУЖДЕННЫХ ПО ПОЛУ И ВОЗРАСТУ .....	138
РАСПРЕДЕЛЕНИЕ ОСУЖДЕННЫХ ПО ОСНОВНЫМ МЕРАМ НАКАЗАНИЯ, НАЗНАЧЕННЫМ СУДАМИ.....	138
<b>ОХРАНА ОКРУЖАЮЩЕЙ СРЕДЫ .....</b>	<b>139</b>
ОСНОВНЫЕ ПОКАЗАТЕЛИ, ХАРАКТЕРИЗУЮЩИЕ ВОЗДЕЙСТВИЕ ХОЗЯЙСТВЕННОЙ ДЕЯТЕЛЬНОСТИ НА ОКРУЖАЮЩУЮ СРЕДУ .....	141
ПРОВЕДЕНИЕ ОСНОВНЫХ РАБОТ В ЛЕСНОМ ХОЗЯЙСТВЕ .....	141
ВЫБРОСЫ НАИБОЛЕЕ РАСПРОСТРАНЕННЫХ ЗАГРЯЗНЯЮЩИХ АТМОСФЕРУ ВЕЩЕСТВ, ОТХОДЯЩИХ ОТ СТАЦИОНАРНЫХ ИСТОЧНИКОВ.....	142
ВЫБРОСЫ И УЛАВЛИВАНИЕ ЗАГРЯЗНЯЮЩИХ АТМОСФЕРУ ВЕЩЕСТВ, ОТХОДЯЩИХ ОТ СТАЦИОНАРНЫХ ИСТОЧНИКОВ .....	143
ИСТОЧНИКИ ВЫБРОСОВ ЗАГРЯЗНЯЮЩИХ ВЕЩЕСТВ В АТМОСФЕРУ ОТ СТАЦИОНАРНЫХ ИСТОЧНИКОВ ЗАГРЯЗНЕНИЯ ПО ВИДАМ ЭКОНОМИЧЕСКОЙ ДЕЯТЕЛЬНОСТИ.....	144
ИНВЕСТИЦИИ В ОСНОВНОЙ КАПИТАЛ, НАПРАВЛЕННЫЕ НА ОХРАНУ ОКРУЖАЮЩЕЙ СРЕДЫ И РАЦИОНАЛЬНОЕ ИСПОЛЬЗОВАНИЕ ПРИРОДНЫХ РЕСУРСОВ.....	145
<b>СИСТЕМА НАЦИОНАЛЬНЫХ СЧЕТОВ.....</b>	<b>146</b>
<b>ОСНОВНЫЕ ПОКАЗАТЕЛИ СИСТЕМЫ НАЦИОНАЛЬНЫХ СЧЕТОВ</b>	<b>150</b>
ВАЛОВОЙ РЕГИОНАЛЬНЫЙ ПРОДУКТ .....	150
ОТРАСЛЕВАЯ СТРУКТУРА ВАЛОВОГО РЕГИОНАЛЬНОГО ПРОДУКТА .....	151
ИНДЕКСЫ ФИЗИЧЕСКОГО ОБЪЕМА ВАЛОВОГО РЕГИОНАЛЬНОГО ПРОДУКТА ПО ВИДАМ ЭКОНОМИЧЕСКОЙ ДЕЯТЕЛЬНОСТИ .....	152
ФОРМИРОВАНИЕ ВАЛОВОГО РЕГИОНАЛЬНОГО ПРОДУКТА ПО ИСТОЧНИКАМ ДОХОДОВ .....	153
СТРУКТУРА ВАЛОВОГО РЕГИОНАЛЬНОГО ПРОДУКТА ПО ВИДАМ ПЕРВИЧНЫХ ДОХОДОВ .....	153
<b>НАЦИОНАЛЬНОЕ БОГАТСТВО</b>	<b>154</b>
ОСНОВНЫЕ ФОНДЫ ПО ВИДАМ ЭКОНОМИЧЕСКОЙ ДЕЯТЕЛЬНОСТИ .....	154
СТРУКТУРА ОСНОВНЫХ ФОНДОВ ПО ВИДАМ ЭКОНОМИЧЕСКОЙ ДЕЯТЕЛЬНОСТИ ....	155
СТЕПЕНЬ ИЗНОСА ОСНОВНЫХ ФОНДОВ ОРГАНИЗАЦИЙ ПО ВИДАМ ЭКОНОМИЧЕСКОЙ ДЕЯТЕЛЬНОСТИ .....	156
КОЭФФИЦИЕНТЫ ОБНОВЛЕНИЯ И ВЫБЫТИЯ ОСНОВНЫХ ФОНДОВ ПО ОСНОВНЫМ ВИДАМ ЭКОНОМИЧЕСКОЙ ДЕЯТЕЛЬНОСТИ .....	157
ВВОД В ДЕЙСТВИЕ ОСНОВНЫХ ФОНДОВ ПО ВИДАМ ЭКОНОМИЧЕСКОЙ ДЕЯТЕЛЬНОСТИ.....	158

ИНДЕКСЫ ФИЗИЧЕСКОГО ОБЪЕМА ОСНОВНЫХ ФОНДОВ ПО ВИДАМ ЭКОНОМИЧЕСКОЙ ДЕЯТЕЛЬНОСТИ .....	159
<b>ПРЕДПРИЯТИЯ И ОРГАНИЗАЦИИ .....</b>	<b>160</b>
<b>ОБЩАЯ ХАРАКТЕРИСТИКА ПРЕДПРИЯТИЙ И ОРГАНИЗАЦИЙ НА ОСНОВЕ СТАТИСТИЧЕСКОГО РЕГИСТРА .....</b>	<b>163</b>
РАСПРЕДЕЛЕНИЕ ПРЕДПРИЯТИЙ И ОРГАНИЗАЦИЙ ПО ВИДАМ ЭКОНОМИЧЕСКОЙ ДЕЯТЕЛЬНОСТИ.....	163
РАСПРЕДЕЛЕНИЕ ПРЕДПРИЯТИЙ И ОРГАНИЗАЦИЙ ПО ФОРМАМ СОБСТВЕННОСТИ .....	164
РАСПРЕДЕЛЕНИЕ ПРЕДПРИЯТИЙ И ОРГАНИЗАЦИЙ ПО ОРГАНИЗАЦИОННО- ПРАВОВЫМ ФОРМАМ.....	165
<b>МАЛОЕ ПРЕДПРИНИМАТЕЛЬСТВО .....</b>	<b>167</b>
ЧИСЛЕННОСТЬ РАБОТАВШИХ И ОБОРОТ МАЛЫХ ПРЕДПРИЯТИЙ (ВКЛЮЧАЯ МИКРОПРЕДПРИЯТИЯ) ПО ВИДАМ ЭКОНОМИЧЕСКОЙ ДЕЯТЕЛЬНОСТИ .....	167
ОСНОВНЫЕ ЭКОНОМИЧЕСКИЕ ПОКАЗАТЕЛИ ДЕЯТЕЛЬНОСТИ МАЛЫХ ПРЕДПРИЯТИЙ.....	168
<b>ДЕЯТЕЛЬНОСТЬ ОРГАНИЗАЦИЙ С УЧАСТИЕМ ИНОСТРАННОГО КАПИТАЛА .....</b>	<b>170</b>
ПОКАЗАТЕЛИ, ХАРАКТЕРИЗУЮЩИЕ ДЕЯТЕЛЬНОСТЬ ОРГАНИЗАЦИЙ С УЧАСТИЕМ ИНОСТРАННОГО КАПИТАЛА.....	170
ОСНОВНЫЕ ПОКАЗАТЕЛИ ДЕЯТЕЛЬНОСТИ ОРГАНИЗАЦИЙ С УЧАСТИЕМ ИНОСТРАННОГО КАПИТАЛА ПО ВИДАМ ЭКОНОМИЧЕСКОЙ ДЕЯТЕЛЬНОСТИ .....	170
<b>ДОБЫЧА ПОЛЕЗНЫХ ИСКОПАЕМЫХ, ОБРАБАТЫВАЮЩИЕ ПРОИЗВОДСТВА, ПРОИЗВОДСТВО И РАСПРЕДЕЛЕНИЕ ЭЛЕКТРОЭНЕРГИИ, ГАЗА И ВОДЫ.....</b>	<b>172</b>
ОБЩЕЭКОНОМИЧЕСКИЕ ПОКАЗАТЕЛИ ДОБЫВАЮЩИХ, ОБРАБАТЫВАЮЩИХ ПРОИЗВОДСТВ, ПРОИЗВОДСТВА И РАСПРЕДЕЛЕНИЯ ЭЛЕКТРОЭНЕРГИИ, ГАЗА И ВОДЫ .....	175
ИНДЕКСЫ ПРОИЗВОДСТВА ПО ВИДАМ ЭКОНОМИЧЕСКОЙ ДЕЯТЕЛЬНОСТИ.....	176
ИНДЕКСЫ ПРОИЗВОДСТВА ПО ВИДАМ ЭКОНОМИЧЕСКОЙ ДЕЯТЕЛЬНОСТИ.....	177
ОБЪЕМ ОТГРУЖЕННЫХ ТОВАРОВ СОБСТВЕННОГО ПРОИЗВОДСТВА, ВЫПОЛНЕННЫХ РАБОТ И УСЛУГ СОБСТВЕННЫМИ СИЛАМИ ПО ВИДАМ ЭКОНОМИЧЕСКОЙ ДЕЯТЕЛЬНОСТИ .....	178
СТРУКТУРА ОБЪЕМА ОТГРУЖЕННЫХ ТОВАРОВ СОБСТВЕННОГО ПРОИЗВОДСТВА, ВЫПОЛНЕННЫХ РАБОТ И УСЛУГ СОБСТВЕННЫМИ СИЛАМИ ПО ВИДАМ ЭКОНОМИЧЕСКОЙ ДЕЯТЕЛЬНОСТИ .....	179
ИСПОЛЬЗОВАНИЕ СРЕДНЕГОДОВОЙ МОЩНОСТИ ОРГАНИЗАЦИЙ ПО ВЫПУСКУ ОТДЕЛЬНЫХ ВИДОВ ПРОДУКЦИИ .....	180
ИСПОЛЬЗОВАНИЕ СРЕДНЕГОДОВОЙ МОЩНОСТИ ОРГАНИЗАЦИЙ ПО ВЫПУСКУ ОТДЕЛЬНЫХ ВИДОВ ПРОДУКЦИИ В 2010-2011 ГГ.....	182
<b>ОСНОВНЫЕ ПОКАЗАТЕЛИ РАБОТЫ ОРГАНИЗАЦИЙ ОТДЕЛЬНЫХ ВИДОВ ЭКОНОМИЧЕСКОЙ ДЕЯТЕЛЬНОСТИ .....</b>	<b>184</b>
ОСНОВНЫЕ ПОКАЗАТЕЛИ РАБОТЫ ОРГАНИЗАЦИЙ ПО ВИДУ ЭКОНОМИЧЕСКОЙ ДЕЯТЕЛЬНОСТИ "ДОБЫЧА ПОЛЕЗНЫХ ИСКОПАЕМЫХ".....	184
ПРОИЗВОДСТВО ОТДЕЛЬНЫХ ВИДОВ ПРОДУКЦИИ ПО ВИДУ ЭКОНОМИЧЕСКОЙ ДЕЯТЕЛЬНОСТИ "ДОБЫЧА ПОЛЕЗНЫХ ИСКОПАЕМЫХ" В 2005-2009 ГГ.....	184
ПРОИЗВОДСТВО ОТДЕЛЬНЫХ ВИДОВ ПРОДУКЦИИ ПО ВИДУ ЭКОНОМИЧЕСКОЙ ДЕЯТЕЛЬНОСТИ "ДОБЫЧА ПОЛЕЗНЫХ ИСКОПАЕМЫХ" В 2010-2011 ГГ.....	184
ОСНОВНЫЕ ПОКАЗАТЕЛИ РАБОТЫ ОРГАНИЗАЦИЙ ПО ВИДУ ЭКОНОМИЧЕСКОЙ ДЕЯТЕЛЬНОСТИ "ПРОИЗВОДСТВО ПИЩЕВЫХ ПРОДУКТОВ, ВКЛЮЧАЯ НАПИТКИ, И ТАБАКА" .....	185
ПРОИЗВОДСТВО ОТДЕЛЬНЫХ ВИДОВ ПРОДУКЦИИ ПО ВИДУ ЭКОНОМИЧЕСКОЙ ДЕЯТЕЛЬНОСТИ "ПРОИЗВОДСТВО ПИЩЕВЫХ ПРОДУКТОВ, ВКЛЮЧАЯ НАПИТКИ, И ТАБАКА" В 2005-2009 ГГ.....	185

ПРОИЗВОДСТВО ОТДЕЛЬНЫХ ВИДОВ ПРОДУКЦИИ ПО ВИДУ ЭКОНОМИЧЕСКОЙ ДЕЯТЕЛЬНОСТИ "ПРОИЗВОДСТВО ПИЩЕВЫХ ПРОДУКТОВ, ВКЛЮЧАЯ НАПИТКИ, И ТАБАКА" В 2010-2011 ГГ. ....	187
ОСНОВНЫЕ ПОКАЗАТЕЛИ РАБОТЫ ОРГАНИЗАЦИЙ ПО ВИДУ ДЕЯТЕЛЬНОСТИ "ТЕКСТИЛЬНОЕ И ШВЕЙНОЕ ПРОИЗВОДСТВО".....	188
ПРОИЗВОДСТВО ОТДЕЛЬНЫХ ВИДОВ ПРОДУКЦИИ ПО ВИДУ ЭКОНОМИЧЕСКОЙ ДЕЯТЕЛЬНОСТИ "ТЕКСТИЛЬНОЕ И ШВЕЙНОЕ ПРОИЗВОДСТВО" В 2005-2009 ГГ. ....	188
ПРОИЗВОДСТВО ОТДЕЛЬНЫХ ВИДОВ ПРОДУКЦИИ ПО ВИДУ ЭКОНОМИЧЕСКОЙ ДЕЯТЕЛЬНОСТИ "ТЕКСТИЛЬНОЕ И ШВЕЙНОЕ ПРОИЗВОДСТВО" В 2010-2011 ГГ. ....	188
ОСНОВНЫЕ ПОКАЗАТЕЛИ РАБОТЫ ОРГАНИЗАЦИЙ ПО ВИДУ ЭКОНОМИЧЕСКОЙ ДЕЯТЕЛЬНОСТИ "ПРОИЗВОДСТВО КОЖИ, ИЗДЕЛИЙ ИЗ КОЖИ И ПРОИЗВОДСТВО ОБУВИ".....	189
ПРОИЗВОДСТВО ОТДЕЛЬНЫХ ВИДОВ ПРОДУКЦИИ ПО ВИДУ ЭКОНОМИЧЕСКОЙ ДЕЯТЕЛЬНОСТИ "ПРОИЗВОДСТВО КОЖИ, ИЗДЕЛИЙ ИЗ КОЖИ И ПРОИЗВОДСТВО ОБУВИ" В 2005-2009 ГГ. ....	189
ПРОИЗВОДСТВО ОТДЕЛЬНЫХ ВИДОВ ПРОДУКЦИИ ПО ВИДУ ЭКОНОМИЧЕСКОЙ ДЕЯТЕЛЬНОСТИ "ПРОИЗВОДСТВО КОЖИ, ИЗДЕЛИЙ ИЗ КОЖИ И ПРОИЗВОДСТВО ОБУВИ" В 2010-2011 ГГ. ....	189
ОСНОВНЫЕ ПОКАЗАТЕЛИ РАБОТЫ ОРГАНИЗАЦИЙ ПО ВИДУ ЭКОНОМИЧЕСКОЙ ДЕЯТЕЛЬНОСТИ "ОБРАБОТКА ДРЕВЕСИНЫ И ПРОИЗВОДСТВО ИЗДЕЛИЙ ИЗ ДЕРЕВА".....	190
ПРОИЗВОДСТВО ОТДЕЛЬНЫХ ВИДОВ ПРОДУКЦИИ ПО ВИДУ ЭКОНОМИЧЕСКОЙ ДЕЯТЕЛЬНОСТИ "ОБРАБОТКА ДРЕВЕСИНЫ И ПРОИЗВОДСТВО ИЗДЕЛИЙ ИЗ ДЕРЕВА" В 2005-2009 ГГ. ....	190
ПРОИЗВОДСТВО ОТДЕЛЬНЫХ ВИДОВ ПРОДУКЦИИ ПО ВИДУ ЭКОНОМИЧЕСКОЙ ДЕЯТЕЛЬНОСТИ "ОБРАБОТКА ДРЕВЕСИНЫ И ПРОИЗВОДСТВО ИЗДЕЛИЙ ИЗ ДЕРЕВА" В 2010-2011 ГГ. ....	190
ОСНОВНЫЕ ПОКАЗАТЕЛИ РАБОТЫ ОРГАНИЗАЦИЙ ПО ВИДУ ЭКОНОМИЧЕСКОЙ ДЕЯТЕЛЬНОСТИ "ЦЕЛЛЮЛОЗНО-БУМАЖНОЕ ПРОИЗВОДСТВО; ИЗДАТЕЛЬСКАЯ И ПОЛИГРАФИЧЕСКАЯ ДЕЯТЕЛЬНОСТЬ".....	191
ПРОИЗВОДСТВО ОТДЕЛЬНЫХ ВИДОВ ПРОДУКЦИИ ПО ВИДУ ЭКОНОМИЧЕСКОЙ ДЕЯТЕЛЬНОСТИ "ЦЕЛЛЮЛОЗНО-БУМАЖНОЕ ПРОИЗВОДСТВО; ИЗДАТЕЛЬСКАЯ И ПОЛИГРАФИЧЕСКАЯ ДЕЯТЕЛЬНОСТЬ" В 2005-2009 ГГ. ....	191
ПРОИЗВОДСТВО ОТДЕЛЬНЫХ ВИДОВ ПРОДУКЦИИ ПО ВИДУ ЭКОНОМИЧЕСКОЙ ДЕЯТЕЛЬНОСТИ "ЦЕЛЛЮЛОЗНО-БУМАЖНОЕ ПРОИЗВОДСТВО; ИЗДАТЕЛЬСКАЯ И ПОЛИГРАФИЧЕСКАЯ ДЕЯТЕЛЬНОСТЬ" В 2010-2011 ГГ. ....	191
ОСНОВНЫЕ ПОКАЗАТЕЛИ РАБОТЫ ОРГАНИЗАЦИЙ ПО ВИДУ ЭКОНОМИЧЕСКОЙ ДЕЯТЕЛЬНОСТИ "ХИМИЧЕСКОЕ ПРОИЗВОДСТВО".....	192
ПРОИЗВОДСТВО ОТДЕЛЬНЫХ ВИДОВ ПРОДУКЦИИ ПО ВИДУ ЭКОНОМИЧЕСКОЙ ДЕЯТЕЛЬНОСТИ "ХИМИЧЕСКОЕ ПРОИЗВОДСТВО" В 2005-2009 ГГ. ....	192
ПРОИЗВОДСТВО ОТДЕЛЬНЫХ ВИДОВ ПРОДУКЦИИ ПО ВИДУ ЭКОНОМИЧЕСКОЙ ДЕЯТЕЛЬНОСТИ "ХИМИЧЕСКОЕ ПРОИЗВОДСТВО" В 2010-2011 ГГ. ....	192
ОСНОВНЫЕ ПОКАЗАТЕЛИ РАБОТЫ ОРГАНИЗАЦИЙ ПО ВИДУ ЭКОНОМИЧЕСКОЙ ДЕЯТЕЛЬНОСТИ "ПРОИЗВОДСТВО РЕЗИНОВЫХ И ПЛАСТМАССОВЫХ ИЗДЕЛИЙ".....	193
ПРОИЗВОДСТВО ОТДЕЛЬНЫХ ВИДОВ ПРОДУКЦИИ ПО ВИДУ ЭКОНОМИЧЕСКОЙ ДЕЯТЕЛЬНОСТИ "ПРОИЗВОДСТВО РЕЗИНОВЫХ И ПЛАСТМАССОВЫХ ИЗДЕЛИЙ" В 2005-2009 ГГ. ....	193
ПРОИЗВОДСТВО ОТДЕЛЬНЫХ ВИДОВ ПРОДУКЦИИ ПО ВИДУ ЭКОНОМИЧЕСКОЙ ДЕЯТЕЛЬНОСТИ "ПРОИЗВОДСТВО РЕЗИНОВЫХ И ПЛАСТМАССОВЫХ ИЗДЕЛИЙ" В 2010-2011 ГГ. ....	193
ОСНОВНЫЕ ПОКАЗАТЕЛИ РАБОТЫ ОРГАНИЗАЦИЙ ПО ВИДУ ЭКОНОМИЧЕСКОЙ ДЕЯТЕЛЬНОСТИ "ПРОИЗВОДСТВО ПРОЧИХ НЕМЕТАЛЛИЧЕСКИХ МИНЕРАЛЬНЫХ ПРОДУКТОВ".....	194

ПРОИЗВОДСТВО ОТДЕЛЬНЫХ ВИДОВ ПРОДУКЦИИ ПО ВИДУ ЭКОНОМИЧЕСКОЙ ДЕЯТЕЛЬНОСТИ "ПРОИЗВОДСТВО ПРОЧИХ НЕМЕТАЛЛИЧЕСКИХ МИНЕРАЛЬНЫХ ПРОДУКТОВ" В 2005-2009 ГГ. ....	194
ПРОИЗВОДСТВО ОТДЕЛЬНЫХ ВИДОВ ПРОДУКЦИИ ПО ВИДУ ЭКОНОМИЧЕСКОЙ ДЕЯТЕЛЬНОСТИ "ПРОИЗВОДСТВО ПРОЧИХ НЕМЕТАЛЛИЧЕСКИХ МИНЕРАЛЬНЫХ ПРОДУКТОВ" В 2010-2011 ГГ. ....	194
ОСНОВНЫЕ ПОКАЗАТЕЛИ РАБОТЫ ОРГАНИЗАЦИЙ ПО ВИДУ ЭКОНОМИЧЕСКОЙ ДЕЯТЕЛЬНОСТИ "МЕТАЛЛУРГИЧЕСКОЕ ПРОИЗВОДСТВО И ПРОИЗВОДСТВО ГОТОВЫХ МЕТАЛЛИЧЕСКИХ ИЗДЕЛИЙ" .....	195
ПРОИЗВОДСТВО ОТДЕЛЬНЫХ ВИДОВ ПРОДУКЦИИ ПО ВИДУ ЭКОНОМИЧЕСКОЙ ДЕЯТЕЛЬНОСТИ "МЕТАЛЛУРГИЧЕСКОЕ ПРОИЗВОДСТВО И ПРОИЗВОДСТВО ГОТОВЫХ МЕТАЛЛИЧЕСКИХ ИЗДЕЛИЙ" В 2005-2009 ГГ. ....	195
ОСНОВНЫЕ ПОКАЗАТЕЛИ РАБОТЫ ОРГАНИЗАЦИЙ ПО ВИДУ ЭКОНОМИЧЕСКОЙ ДЕЯТЕЛЬНОСТИ "ПРОИЗВОДСТВО МАШИН И ОБОРУДОВАНИЯ".....	196
ПРОИЗВОДСТВО ОТДЕЛЬНЫХ ВИДОВ ПРОДУКЦИИ ПО ВИДУ ЭКОНОМИЧЕСКОЙ ДЕЯТЕЛЬНОСТИ " ПРОИЗВОДСТВО МАШИН И ОБОРУДОВАНИЯ " В 2005-2009 ГГ. ....	196
ПРОИЗВОДСТВО ОТДЕЛЬНЫХ ВИДОВ ПРОДУКЦИИ ПО ВИДУ ЭКОНОМИЧЕСКОЙ ДЕЯТЕЛЬНОСТИ "ПРОИЗВОДСТВО МАШИН И ОБОРУДОВАНИЯ " В 2010-2011 ГГ. ....	196
ОСНОВНЫЕ ПОКАЗАТЕЛИ РАБОТЫ ОРГАНИЗАЦИЙ ПО ВИДУ ЭКОНОМИЧЕСКОЙ ДЕЯТЕЛЬНОСТИ "ПРОИЗВОДСТВО ЭЛЕКТРООБОРУДОВАНИЯ, ЭЛЕКТРОННОГО И ОПТИЧЕСКОГО ОБОРУДОВАНИЯ".....	197
ПРОИЗВОДСТВО ОТДЕЛЬНЫХ ВИДОВ ПРОДУКЦИИ ПО ВИДУ ЭКОНОМИЧЕСКОЙ ДЕЯТЕЛЬНОСТИ "ПРОИЗВОДСТВО ЭЛЕКТРООБОРУДОВАНИЯ, ЭЛЕКТРОННОГО И ОПТИЧЕСКОГО ОБОРУДОВАНИЯ" В 2005-2009 ГГ. ....	197
ПРОИЗВОДСТВО ОТДЕЛЬНЫХ ВИДОВ ПРОДУКЦИИ ПО ВИДУ ЭКОНОМИЧЕСКОЙ ДЕЯТЕЛЬНОСТИ "ПРОИЗВОДСТВО ЭЛЕКТРООБОРУДОВАНИЯ, ЭЛЕКТРОННОГО И ОПТИЧЕСКОГО ОБОРУДОВАНИЯ" В 2010-2011 ГГ. ....	197
ОСНОВНЫЕ ПОКАЗАТЕЛИ РАБОТЫ ОРГАНИЗАЦИЙ ПО ВИДУ ЭКОНОМИЧЕСКОЙ ДЕЯТЕЛЬНОСТИ "ПРОИЗВОДСТВО ТРАНСПОРТНЫХ СРЕДСТВ И ОБОРУДОВАНИЯ" ...	198
ПРОИЗВОДСТВО ОТДЕЛЬНЫХ ВИДОВ ПРОДУКЦИИ ПО ВИДУ ЭКОНОМИЧЕСКОЙ ДЕЯТЕЛЬНОСТИ "ПРОИЗВОДСТВО ТРАНСПОРТНЫХ СРЕДСТВ И ОБОРУДОВАНИЯ" В 2005-2009 ГГ. ....	198
ПРОИЗВОДСТВО ОТДЕЛЬНЫХ ВИДОВ ПРОДУКЦИИ ПО ВИДУ ЭКОНОМИЧЕСКОЙ ДЕЯТЕЛЬНОСТИ "ПРОИЗВОДСТВО ТРАНСПОРТНЫХ СРЕДСТВ И ОБОРУДОВАНИЯ" В 2010-2011 ГГ. ....	198
ОСНОВНЫЕ ПОКАЗАТЕЛИ РАБОТЫ ОРГАНИЗАЦИЙ ПО ВИДУ ЭКОНОМИЧЕСКОЙ ДЕЯТЕЛЬНОСТИ "ПРОЧИЕ ПРОИЗВОДСТВА".....	199
ПРОИЗВОДСТВО ОТДЕЛЬНЫХ ВИДОВ ПРОДУКЦИИ ПО ВИДУ ЭКОНОМИЧЕСКОЙ ДЕЯТЕЛЬНОСТИ "ПРОЧИЕ ПРОИЗВОДСТВА" В 2005-2009 ГГ. ....	199
ПРОИЗВОДСТВО ОТДЕЛЬНЫХ ВИДОВ ПРОДУКЦИИ ПО ВИДУ ЭКОНОМИЧЕСКОЙ ДЕЯТЕЛЬНОСТИ "ПРОЧИЕ ПРОИЗВОДСТВА" В 2010-2011 ГГ. ....	199
ОСНОВНЫЕ ПОКАЗАТЕЛИ РАБОТЫ ОРГАНИЗАЦИЙ ПО ВИДУ ЭКОНОМИЧЕСКОЙ ДЕЯТЕЛЬНОСТИ "ПРОИЗВОДСТВО И РАСПРЕДЕЛЕНИЕ ЭЛЕКТРОЭНЕРГИИ, ГАЗА И ВОДЫ".....	200
ПРОИЗВОДСТВО ОТДЕЛЬНЫХ ВИДОВ ПРОДУКЦИИ ПО ВИДУ ЭКОНОМИЧЕСКОЙ ДЕЯТЕЛЬНОСТИ "ПРОИЗВОДСТВО И РАСПРЕДЕЛЕНИЕ ЭЛЕКТРОЭНЕРГИИ, ГАЗА И ВОДЫ" В 2005-2009 ГГ. ....	200
ПРОИЗВОДСТВО ОТДЕЛЬНЫХ ВИДОВ ПРОДУКЦИИ ПО ВИДУ ЭКОНОМИЧЕСКОЙ ДЕЯТЕЛЬНОСТИ "ПРОИЗВОДСТВО И РАСПРЕДЕЛЕНИЕ ЭЛЕКТРОЭНЕРГИИ, ГАЗА И ВОДЫ" В 2010-2011 ГГ. ....	200

<b>СЕЛЬСКОЕ ХОЗЯЙСТВО.....</b>	<b>201</b>
<b>СЕЛЬСКОЕ ХОЗЯЙСТВО</b>	<b>204</b>
ОБЩАЯ ЗЕМЕЛЬНАЯ ПЛОЩАДЬ И РАСПРЕДЕЛЕНИЕ СЕЛЬСКОХОЗЯЙСТВЕННЫХ УГОДИЙ ПО ЗЕМЛЕПОЛЬЗОВАТЕЛЯМ .....	204
ПРОДУКЦИЯ СЕЛЬСКОГО ХОЗЯЙСТВА ПО КАТЕГОРИЯМ ХОЗЯЙСТВ.....	206
СТРУКТУРА ПРОДУКЦИИ СЕЛЬСКОГО ХОЗЯЙСТВА ПО КАТЕГОРИЯМ ХОЗЯЙСТВ.....	207
ИНДЕКСЫ ФИЗИЧЕСКОГО ОБЪЕМА ПРОДУКЦИИ СЕЛЬСКОГО ХОЗЯЙСТВА ПО КАТЕГОРИЯМ ХОЗЯЙСТВ .....	207
ОСНОВНЫЕ ПОКАЗАТЕЛИ ПРОИЗВОДСТВЕННОЙ ДЕЯТЕЛЬНОСТИ СЕЛЬСКОХОЗЯЙСТВЕННЫХ ОРГАНИЗАЦИЙ.....	208
ПРОИЗВОДСТВО ОСНОВНЫХ ВИДОВ СЕЛЬСКОХОЗЯЙСТВЕННОЙ ПРОДУКЦИИ В КРЕСТЬЯНСКИХ (ФЕРМЕРСКИХ) ХОЗЯЙСТВАХ И У ИНДИВИДУАЛЬНЫХ ПРЕДПРИНИМАТЕЛЕЙ .....	209
ЗЕМЛИ В ЛИЧНОМ ПОЛЬЗОВАНИИ ГРАЖДАН .....	209
ПРОИЗВОДСТВО ОСНОВНЫХ ВИДОВ СЕЛЬСКОХОЗЯЙСТВЕННОЙ ПРОДУКЦИИ В ХОЗЯЙСТВАХ НАСЕЛЕНИЯ .....	210
РЕАЛИЗАЦИЯ ОСНОВНЫХ ПРОДУКТОВ СЕЛЬСКОГО ХОЗЯЙСТВА.....	210
ПАРК ОСНОВНЫХ ВИДОВ ТЕХНИКИ В СЕЛЬСКОХОЗЯЙСТВЕННЫХ ОРГАНИЗАЦИЯХ И ОРГАНИЗАЦИЯХ ПО ОБСЛУЖИВАНИЮ СЕЛЬСКОГО ХОЗЯЙСТВА .....	211
СПИСАНИЕ ТЕХНИКИ В СЕЛЬСКОХОЗЯЙСТВЕННЫХ ОРГАНИЗАЦИЯХ И ОРГАНИЗАЦИЯХ ПО ОБСЛУЖИВАНИЮ СЕЛЬСКОГО ХОЗЯЙСТВА.....	211
ОБЕСПЕЧЕННОСТЬ СЕЛЬСКОХОЗЯЙСТВЕННЫХ ОРГАНИЗАЦИЙ ТРАКТОРАМИ И КОМБАЙНАМИ.....	212
ВНЕСЕНИЕ МИНЕРАЛЬНЫХ УДОБРЕНИЙ ПОД ПОСЕВЫ В СЕЛЬСКОХОЗЯЙСТВЕННЫХ ОРГАНИЗАЦИЯХ .....	213
ВНЕСЕНИЕ ОРГАНИЧЕСКИХ УДОБРЕНИЙ ПОД ПОСЕВЫ В СЕЛЬСКОХОЗЯЙСТВЕННЫХ ОРГАНИЗАЦИЯХ .....	213
<b>РАСТЕНИЕВОДСТВО</b>	<b>214</b>
ПОСЕВНЫЕ ПЛОЩАДИ СЕЛЬСКОХОЗЯЙСТВЕННЫХ КУЛЬТУР ПО КАТЕГОРИЯМ ХОЗЯЙСТВ.....	214
ПОСЕВНЫЕ ПЛОЩАДИ СЕЛЬСКОХОЗЯЙСТВЕННЫХ КУЛЬТУР В ХОЗЯЙСТВАХ ВСЕХ КАТЕГОРИЙ .....	215
ВАЛОВОЙ СБОР И УРОЖАЙНОСТЬ ОСНОВНЫХ СЕЛЬСКОХОЗЯЙСТВЕННЫХ КУЛЬТУР В ХОЗЯЙСТВАХ ВСЕХ КАТЕГОРИЙ .....	216
ВАЛОВОЙ СБОР И УРОЖАЙНОСТЬ ОТДЕЛЬНЫХ ЗЕРНОВЫХ КУЛЬТУР В ХОЗЯЙСТВАХ ВСЕХ КАТЕГОРИЙ .....	217
СТРУКТУРА ПРОИЗВОДСТВА ОСНОВНЫХ ВИДОВ СЕЛЬСКОХОЗЯЙСТВЕННОЙ ПРОДУКЦИИ ПО КАТЕГОРИЯМ ХОЗЯЙСТВ .....	218
<b>ЖИВОТНОВОДСТВО</b>	<b>219</b>
ПОГОЛОВЬЕ СКОТА В ХОЗЯЙСТВАХ ВСЕХ КАТЕГОРИЙ .....	219
ПОГОЛОВЬЕ СКОТА ПО КАТЕГОРИЯМ ХОЗЯЙСТВ .....	219
СТРУКТУРА ПОГОЛОВЬЯ СКОТА ПО КАТЕГОРИЯМ ХОЗЯЙСТВ.....	220
ПОГОЛОВЬЕ ПТИЦЫ, КРОЛИКОВ, ЧИСЛО ПЧЕЛОСЕМЕЙ .....	221
ПРОИЗВОДСТВО ОСНОВНЫХ ПРОДУКТОВ ЖИВОТНОВОДСТВА В ХОЗЯЙСТВАХ ВСЕХ КАТЕГОРИЙ .....	221
ПРОИЗВОДСТВО СКОТА И ПТИЦЫ НА УБОЙ ПО ОТДЕЛЬНЫМ ВИДАМ В ХОЗЯЙСТВАХ ВСЕХ КАТЕГОРИЙ .....	222
ПРОДУКТИВНОСТЬ СКОТА И ПТИЦЫ В ХОЗЯЙСТВАХ ВСЕХ КАТЕГОРИЙ .....	222
РАСХОД КОРМОВ В ЖИВОТНОВОДСТВЕ .....	222
СТРУКТУРА ПРОИЗВОДСТВА ОСНОВНЫХ ПРОДУКТОВ ЖИВОТНОВОДСТВА ПО КАТЕГОРИЯМ ХОЗЯЙСТВ .....	223

СТРУКТУРА ПРОИЗВОДСТВА СКОТА И ПТИЦЫ НА УБОЙ (В УБОЙНОМ ВЕСЕ) ПО ОТДЕЛЬНЫМ ВИДАМ В ХОЗЯЙСТВАХ ВСЕХ КАТЕГОРИЙ.....	224
БАЛАНСЫ ПРОДОВОЛЬСТВЕННЫХ РЕСУРСОВ .....	225
<b>ЛЕСОЗАГОТОВКИ</b> .....	<b>226</b>
ОСНОВНЫЕ ПОКАЗАТЕЛИ РАБОТЫ ОРГАНИЗАЦИЙ ПО ВИДУ ЭКОНОМИЧЕСКОЙ ДЕЯТЕЛЬНОСТИ "ЛЕСОЗАГОТОВКИ" .....	226
ВЫВОЗКА ДРЕВЕСИНЫ.....	226
ПРОИЗВОДСТВО ДРЕВЕСИНЫ НЕОБРАБОТАННОЙ .....	226
<b>СТРОИТЕЛЬСТВО</b> .....	<b>227</b>
<b>ДЕЯТЕЛЬНОСТЬ СТРОИТЕЛЬНЫХ ОРГАНИЗАЦИЙ</b> .....	<b>229</b>
ОБЪЕМ РАБОТ, ВЫПОЛНЕННЫХ ПО ВИДУ ЭКОНОМИЧЕСКОЙ ДЕЯТЕЛЬНОСТИ "СТРОИТЕЛЬСТВО" .....	229
РАСПРЕДЕЛЕНИЕ ДЕЙСТВУЮЩИХ СТРОИТЕЛЬНЫХ ОРГАНИЗАЦИЙ ПО ЧИСЛЕННОСТИ РАБОТНИКОВ И ФОРМАМ СОБСТВЕННОСТИ.....	229
ВВОД В ДЕЙСТВИЕ ЗДАНИЙ .....	230
ИНВЕСТИЦИИ В ОСНОВНОЙ КАПИТАЛ НА РАЗВИТИЕ ПРОИЗВОДСТВЕННОЙ БАЗЫ СТРОИТЕЛЬНЫХ ОРГАНИЗАЦИЙ .....	230
ОСНОВНЫЕ ФОНДЫ ОРГАНИЗАЦИЙ С ОСНОВНЫМ ВИДОМ ЭКОНОМИЧЕСКОЙ ДЕЯТЕЛЬНОСТИ "СТРОИТЕЛЬСТВО" .....	231
НАЛИЧИЕ ОСНОВНЫХ СТРОИТЕЛЬНЫХ МАШИН В ОРГАНИЗАЦИЯХ, ОТНОСЯЩИХСЯ К ВИДУ ЭКОНОМИЧЕСКОЙ ДЕЯТЕЛЬНОСТИ "СТРОИТЕЛЬСТВО" .....	231
<b>ЖИЛИЩНОЕ СТРОИТЕЛЬСТВО</b> .....	<b>232</b>
ВВОД В ДЕЙСТВИЕ ЖИЛЫХ ДОМОВ.....	232
ВВОД В ДЕЙСТВИЕ ЖИЛЫХ ДОМОВ В СЕЛЬСКОЙ МЕСТНОСТИ .....	232
ДИНАМИКА ВВОДА В ДЕЙСТВИЕ ЖИЛЫХ ДОМОВ .....	233
ВВОД В ДЕЙСТВИЕ ЖИЛЫХ ДОМОВ ОРГАНИЗАЦИЯМИ РАЗЛИЧНЫХ ФОРМ СОБСТВЕННОСТИ.....	233
ВВОД В ДЕЙСТВИЕ ЖИЛЫХ ДОМОВ В РАСЧЕТЕ НА 1000 ЧЕЛОВЕК НАСЕЛЕНИЯ, ВКЛЮЧАЯ ИНДИВИДУАЛЬНОЕ СТРОИТЕЛЬСТВО .....	234
ЧИСЛО ПОСТРОЕННЫХ КВАРТИР И ИХ СРЕДНИЙ РАЗМЕР .....	235
ПРИОБРЕТЕНИЕ ЖИЛЬЯ ЗА СЧЕТ РЕАЛИЗАЦИИ ГОСУДАРСТВЕННЫХ ЖИЛИЩНЫХ СЕРТИФИКАТОВ ДЛЯ ГРАЖДАН, УВОЛЕННЫХ С ВОЕННОЙ СЛУЖБЫ, ИЗ ОРГАНОВ ВНУТРЕННИХ ДЕЛ, И ПРИРАВНЕННЫХ К НИМ ЛИЦ .....	235
<b>ТРАНСПОРТ</b> .....	<b>236</b>
ОСНОВНЫЕ ПОКАЗАТЕЛИ ТРАНСПОРТА .....	237
ПЕРЕВОЗКИ ГРУЗОВ ПО ВИДАМ ТРАНСПОРТА ОБЩЕГО ПОЛЬЗОВАНИЯ.....	238
ГРУЗООБОРОТ ПО ВИДАМ ТРАНСПОРТА ОБЩЕГО ПОЛЬЗОВАНИЯ.....	238
ГРУЗООБОРОТ ОРГАНИЗАЦИЙ ТРАНСПОРТА ОБЩЕГО ПОЛЬЗОВАНИЯ.....	238
ОСНОВНЫЕ ПОКАЗАТЕЛИ ИСПОЛЬЗОВАНИЯ ПОДВИЖНОГО СОСТАВА ЖЕЛЕЗНОДОРОЖНОГО ТРАНСПОРТА ОБЩЕГО ПОЛЬЗОВАНИЯ.....	239
ПЕРЕВОЗКИ ПАССАЖИРОВ ПО ВИДАМ ТРАНСПОРТА ОБЩЕГО ПОЛЬЗОВАНИЯ .....	239
ПАССАЖИРООБОРОТ ПО ВИДАМ ТРАНСПОРТА ОБЩЕГО ПОЛЬЗОВАНИЯ .....	240
ОСНОВНЫЕ ПОКАЗАТЕЛИ РАБОТЫ АВТОМОБИЛЬНОГО ТРАНСПОРТА.....	241
ПАССАЖИРООБОРОТ АВТОМОБИЛЬНОГО ТРАНСПОРТА ОБЩЕГО ПОЛЬЗОВАНИЯ ...	241
ПОКАЗАТЕЛИ РАБОТЫ МЕЖДУГОРОДНОГО И ПРИГОРОДНОГО АВТОБУСНОГО ТРАНСПОРТА.....	242
ОСНОВНЫЕ ПОКАЗАТЕЛИ РАБОТЫ ГОРОДСКОГО ПАССАЖИРСКОГО ТРАНСПОРТА ..	242
НАЛИЧИЕ ТРАНСПОРТНЫХ СРЕДСТВ .....	243
ПРОТЯЖЕННОСТЬ ПУТЕЙ СООБЩЕНИЯ .....	244
ИНТЕНСИВНОСТЬ ПЕРЕВОЗОК ГРУЗОВ ПО ВИДАМ ПУТЕЙ СООБЩЕНИЯ.....	244

ИНТЕНСИВНОСТЬ ПЕРЕВОЗОК ПАССАЖИРОВ .....	244
ОСНОВНЫЕ ПОКАЗАТЕЛИ АВАРИЙНОСТИ НА ТРАНСПОРТЕ .....	245
ДИНАМИКА ДОРОЖНО-ТРАНСПОРТНЫХ ПРОИСШЕСТВИЙ .....	245
<b>СВЯЗЬ.....</b>	<b>246</b>
ОСНОВНЫЕ ПОКАЗАТЕЛИ СВЯЗИ ОБЩЕГО ПОЛЬЗОВАНИЯ.....	248
ОБЪЕМ УСЛУГ СВЯЗИ.....	249
УДЕЛЬНЫЙ ВЕС ОБЪЕМА ОТДЕЛЬНЫХ ВИДОВ СВЯЗИ В ОБЩЕМ ОБЪЕМЕ УСЛУГ СВЯЗИ .....	249
ОБЪЕМ УСЛУГ СВЯЗИ, ОКАЗАННЫХ НАСЕЛЕНИЮ .....	251
УДЕЛЬНЫЙ ВЕС ОБЪЕМА ОТДЕЛЬНЫХ ВИДОВ СВЯЗИ В ОБЩЕМ ОБЪЕМЕ УСЛУГ СВЯЗИ, ОКАЗАННЫХ НАСЕЛЕНИЮ.....	251
СВЕДЕНИЯ О СЕТЯХ БЕСПРОВОДНОЙ СВЯЗИ.....	253
ОБЪЕМ УСЛУГ МЕЖДУНАРОДНОЙ СВЯЗИ.....	253
ОРГАНИЗАЦИИ МЕЖДУГОРОДНОЙ И МЕЖДУНАРОДНОЙ ТЕЛЕФОННОЙ СВЯЗИ ОБЩЕГО ПОЛЬЗОВАНИЯ.....	253
ОСНОВНЫЕ ПОКАЗАТЕЛИ РАЗВИТИЯ ПОЧТОВОЙ СВЯЗИ .....	254
ПРИНЯТАЯ ПОДПИСКА НА ПЕЧАТНЫЕ ИЗДАНИЯ .....	255
ОСНОВНЫЕ ПОКАЗАТЕЛИ МЕСТНОЙ ТЕЛЕФОННОЙ СЕТИ ОБЩЕГО ПОЛЬЗОВАНИЯ ..	256
ОХВАТ НАСЕЛЕНИЯ РАДИО- И ТЕЛЕВИЗИОННЫМ ВЕЩАНИЕМ .....	257
ВНЕДРЕНИЕ ПРОГРЕССИВНЫХ СРЕДСТВ СВЯЗИ ОБЩЕГО ПОЛЬЗОВАНИЯ.....	257
<b>ТОРГОВЛЯ И УСЛУГИ НАСЕЛЕНИЮ .....</b>	<b>258</b>
<b>ОСНОВНЫЕ ПОКАЗАТЕЛИ ОРГАНИЗАЦИЙ ТОРГОВЛИ И ОБЩЕСТВЕННОГО ПИТАНИЯ</b>	<b>262</b>
ЧИСЛО ХОЗЯЙСТВУЮЩИХ СУБЪЕКТОВ ТОРГОВЛИ.....	262
ОБОРОТ РОЗНИЧНОЙ ТОРГОВЛИ .....	264
ОБОРОТ РОЗНИЧНОЙ ТОРГОВЛИ ПО ФОРМАМ ТОРГОВЛИ.....	264
УДЕЛЬНЫЙ ВЕС ПРОДАЖИ ТОВАРОВ НА РЫНКАХ И ЯРМАРКАХ В ОБОРОТЕ РОЗНИЧНОЙ ТОРГОВЛИ.....	265
СТРУКТУРА ОБОРОТА РОЗНИЧНОЙ ТОРГОВЛИ ПО ХОЗЯЙСТВУЮЩИМ СУБЪЕКТАМ ..	266
ОБОРОТ РОЗНИЧНОЙ ТОРГОВЛИ В РАСЧЕТЕ НА ДУШУ НАСЕЛЕНИЯ.....	267
ИНДЕКСЫ ФИЗИЧЕСКОГО ОБЪЕМА ОБОРОТА РОЗНИЧНОЙ ТОРГОВЛИ.....	267
РАСПРЕДЕЛЕНИЕ ОБОРОТА РОЗНИЧНОЙ ТОРГОВЛИ ПО ФОРМАМ СОБСТВЕННОСТИ.....	268
ТОВАРНАЯ СТРУКТУРА ОБОРОТА РОЗНИЧНОЙ ТОРГОВЛИ .....	269
ПРОДАЖА АЛКОГОЛЬНЫХ НАПИТКОВ.....	270
ПРОДАЖА ТАБАЧНЫХ ИЗДЕЛИЙ.....	271
ТОВАРНЫЕ ЗАПАСЫ В РОЗНИЧНОЙ ТОРГОВЛЕ.....	271
КАЧЕСТВО ОТЕЧЕСТВЕННЫХ И ИМПОРТНЫХ ТОВАРОВ, ПОСТУПИВШИХ В ТОРГОВЛЮ .....	272
ОБОРОТ ОБЩЕСТВЕННОГО ПИТАНИЯ.....	275
СТРУКТУРА ОБОРОТА ОБЩЕСТВЕННОГО ПИТАНИЯ ПО ХОЗЯЙСТВУЮЩИМ СУБЪЕКТАМ .....	275
ОБОРОТ ОБЩЕСТВЕННОГО ПИТАНИЯ ПО ФОРМАМ СОБСТВЕННОСТИ .....	276
СТРУКТУРА ЗАТРАТ НА ПРОИЗВОДСТВО И РЕАЛИЗАЦИЮ ПРОДУКЦИИ (РАБОТ И УСЛУГ) РОЗНИЧНОЙ ТОРГОВЛИ И ОБЩЕСТВЕННОГО ПИТАНИЯ .....	278
<b>ОПТОВАЯ ТОРГОВЛЯ .....</b>	<b>279</b>
ОБОРОТ ОПТОВОЙ ТОРГОВЛИ .....	279
СТРУКТУРА ОБОРОТА ОПТОВОЙ ТОРГОВЛИ.....	279
РАСПРЕДЕЛЕНИЕ ОБОРОТА ОПТОВОЙ ТОРГОВЛИ ОРГАНИЗАЦИЙ ОПТОВОЙ ТОРГОВЛИ ПО ФОРМАМ СОБСТВЕННОСТИ .....	280

ПРОДАЖА ОРГАНИЗАЦИЯМИ ОПТОВОЙ ТОРГОВЛИ ОТДЕЛЬНЫХ ВИДОВ ПРОДУКЦИИ (ТОВАРОВ).....	280
ЗАПАСЫ В ОРГАНИЗАЦИЯХ ОПТОВОЙ ТОРГОВЛИ ОТДЕЛЬНЫХ ВИДОВ ПРОДУКЦИИ (ТОВАРОВ).....	282
СТРУКТУРА ЗАТРАТ НА ПРОИЗВОДСТВО И РЕАЛИЗАЦИЮ ПРОДУКЦИИ (РАБОТ И УСЛУГ) В ОРГАНИЗАЦИЯХ ОПТОВОЙ ТОРГОВЛИ .....	284
<b>ПЛАТНЫЕ УСЛУГИ НАСЕЛЕНИЮ</b>	<b>285</b>
ОБЪЕМ ПЛАТНЫХ УСЛУГ НАСЕЛЕНИЮ .....	285
СТРУКТУРА ПЛАТНЫХ УСЛУГ НАСЕЛЕНИЮ ПО ВИДАМ .....	285
ОБЪЕМ ПЛАТНЫХ УСЛУГ НАСЕЛЕНИЮ ПО ВИДАМ.....	286
ОБЪЕМ ПЛАТНЫХ УСЛУГ НА ДУШУ НАСЕЛЕНИЯ ПО ВИДАМ .....	288
ОБЪЕМ БЫТОВЫХ УСЛУГ НАСЕЛЕНИЮ .....	288
ОБЪЕМ БЫТОВЫХ УСЛУГ НАСЕЛЕНИЮ ПО ВИДАМ.....	289
УДЕЛЬНЫЙ ВЕС ИНДИВИДУАЛЬНОГО ПРЕДПРИНИМАТЕЛЬСТВА В ОБЩЕМ ОБЪЕМЕ БЫТОВЫХ УСЛУГ НАСЕЛЕНИЮ ПО ОТДЕЛЬНЫМ ВИДАМ.....	291
ОБЪЕМ БЫТОВЫХ УСЛУГ ПО ВИДАМ В РАСЧЕТЕ НА ДУШУ НАСЕЛЕНИЯ .....	291
<b>ИНФОРМАЦИОННЫЕ И КОММУНИКАЦИОННЫЕ ТЕХНОЛОГИИ .....</b>	<b>292</b>
ОРГАНИЗАЦИИ, ИСПОЛЬЗОВАВШИЕ ИНФОРМАЦИОННЫЕ И КОММУНИКАЦИОННЫЕ ТЕХНОЛОГИИ.....	293
ОРГАНИЗАЦИИ, ИСПОЛЬЗОВАВШИЕ ИНФОРМАЦИОННЫЕ И КОММУНИКАЦИОННЫЕ ТЕХНОЛОГИИ (ИКТ), ПО ВИДАМ ЭКОНОМИЧЕСКОЙ ДЕЯТЕЛЬНОСТИ.....	294
ЧИСЛО ПЕРСОНАЛЬНЫХ КОМПЬЮТЕРОВ В ОРГАНИЗАЦИЯХ ПО ВИДАМ ЭКОНОМИЧЕСКОЙ ДЕЯТЕЛЬНОСТИ .....	307
ЧИСЛО ОРГАНИЗАЦИЙ, ИМЕВШИХ ВЕБ-САЙТ, ПО ВИДАМ ЭКОНОМИЧЕСКОЙ ДЕЯТЕЛЬНОСТИ.....	319
ЗАТРАТЫ ОРГАНИЗАЦИЙ НА ИНФОРМАЦИОННЫЕ И КОММУНИКАЦИОННЫЕ ТЕХНОЛОГИИ ПО ВИДАМ ЭКОНОМИЧЕСКОЙ ДЕЯТЕЛЬНОСТИ.....	327
<b>НАУЧНЫЕ ИССЛЕДОВАНИЯ И ИННОВАЦИИ .....</b>	<b>341</b>
ЧИСЛО ОРГАНИЗАЦИЙ, ВЫПОЛНЯВШИХ ИССЛЕДОВАНИЯ И РАЗРАБОТКИ.....	343
ЧИСЛЕННОСТЬ ПЕРСОНАЛА, ЗАНЯТОГО ИССЛЕДОВАНИЯМИ И РАЗРАБОТКАМИ .....	343
ЧИСЛЕННОСТЬ ИССЛЕДОВАТЕЛЕЙ ПО ОБЛАСТЯМ НАУКИ .....	344
ПОДГОТОВКА НАУЧНЫХ КАДРОВ .....	345
ВНУТРЕННИЕ ЗАТРАТЫ НА ИССЛЕДОВАНИЯ И РАЗРАБОТКИ.....	345
СТРУКТУРА ВНУТРЕННИХ ЗАТРАТ НА ИССЛЕДОВАНИЯ И РАЗРАБОТКИ ПО ИСТОЧНИКАМ ФИНАНСИРОВАНИЯ .....	345
ВНУТРЕННИЕ ЗАТРАТЫ НА ИССЛЕДОВАНИЯ И РАЗРАБОТКИ ПО ВИДАМ ЗАТРАТ .....	346
ОБЪЕМ НАУЧНЫХ ИССЛЕДОВАНИЙ И РАЗРАБОТОК .....	346
ИННОВАЦИОННАЯ АКТИВНОСТЬ ОРГАНИЗАЦИЙ ПО ВИДАМ ЭКОНОМИЧЕСКОЙ ДЕЯТЕЛЬНОСТИ.....	347
ИННОВАЦИОННАЯ АКТИВНОСТЬ ОРГАНИЗАЦИЙ, ОСУЩЕСТВЛЯЮЩИХ ТЕХНОЛОГИЧЕСКИЕ ИННОВАЦИИ ПО ВИДАМ ИННОВАЦИОННОЙ И ЭКОНОМИЧЕСКОЙ ДЕЯТЕЛЬНОСТИ .....	348
ЗАТРАТЫ ОРГАНИЗАЦИЙ НА ТЕХНОЛОГИЧЕСКИЕ ИННОВАЦИИ ПО ВИДАМ ЭКОНОМИЧЕСКОЙ ДЕЯТЕЛЬНОСТИ .....	349
ОБЪЕМ ОТГРУЖЕННОЙ ИННОВАЦИОННОЙ ПРОДУКЦИИ ОРГАНИЗАЦИЙ, ОСУЩЕСТВЛЯЮЩИХ ТЕХНОЛОГИЧЕСКИЕ ИННОВАЦИИ ПО ВИДАМ ЭКОНОМИЧЕСКОЙ ДЕЯТЕЛЬНОСТИ .....	351



<b>ФИНАНСЫ.....</b>	<b>353</b>
ДОХОДЫ И РАСХОДЫ БЮДЖЕТА ОБЛАСТИ .....	356
ЗАДОЛЖЕННОСТЬ ОРГАНИЗАЦИЙ СМОЛЕНСКОЙ ОБЛАСТИ ПО НАЛОГАМ И СБОРАМ В БЮДЖЕТНУЮ СИСТЕМУ .....	358
САЛЬДИРОВАННЫЙ ФИНАНСОВЫЙ РЕЗУЛЬТАТ (ПРИБЫЛЬ МИНУС УБЫТОК) ДЕЯТЕЛЬНОСТИ ОРГАНИЗАЦИЙ ПО ВИДАМ ЭКОНОМИЧЕСКОЙ ДЕЯТЕЛЬНОСТИ.....	359
УБЫТОЧНЫЕ ОРГАНИЗАЦИИ ПО ВИДАМ ЭКОНОМИЧЕСКОЙ ДЕЯТЕЛЬНОСТИ.....	361
СТРУКТУРА ЗАТРАТ НА ПРОИЗВОДСТВО ПРОДУКЦИИ (РАБОТ, УСЛУГ) ПО ОСНОВНЫМ ВИДАМ ЭКОНОМИЧЕСКОЙ ДЕЯТЕЛЬНОСТИ .....	365
РЕНТАБЕЛЬНОСТЬ ПРОДУКЦИИ И АКТИВОВ ОРГАНИЗАЦИЙ ПО ВИДАМ ЭКОНОМИЧЕСКОЙ ДЕЯТЕЛЬНОСТИ .....	372
ОТДЕЛЬНЫЕ ПОКАЗАТЕЛИ ПЛАТЕЖЕСПОСОБНОСТИ И ФИНАНСОВОЙ УСТОЙЧИВОСТИ ОРГАНИЗАЦИЙ ПО ВИДАМ ЭКОНОМИЧЕСКОЙ ДЕЯТЕЛЬНОСТИ .....	376
ФИНАНСОВЫЕ ВЛОЖЕНИЯ ОРГАНИЗАЦИЙ ПО ВИДАМ ЭКОНОМИЧЕСКОЙ ДЕЯТЕЛЬНОСТИ.....	388
ЗАДОЛЖЕННОСТЬ ОРГАНИЗАЦИЙ ПО ВИДАМ ЭКОНОМИЧЕСКОЙ ДЕЯТЕЛЬНОСТИ ..	394
ЗАДОЛЖЕННОСТЬ ОРГАНИЗАЦИЙ ОБЛАСТИ .....	397
СТРУКТУРА ЗАДОЛЖЕННОСТИ ПО ОБЯЗАТЕЛЬСТВАМ ОРГАНИЗАЦИЙ .....	397
ПРОСРОЧЕННАЯ КРЕДИТОРСКАЯ ЗАДОЛЖЕННОСТЬ ОРГАНИЗАЦИЙ ПО ВИДАМ ЭКОНОМИЧЕСКОЙ ДЕЯТЕЛЬНОСТИ .....	400
ПРОСРОЧЕННАЯ ДЕБИТОРСКАЯ ЗАДОЛЖЕННОСТЬ ОРГАНИЗАЦИЙ ПО ВИДАМ ЭКОНОМИЧЕСКОЙ ДЕЯТЕЛЬНОСТИ .....	401
ПРЕВЫШЕНИЕ КРЕДИТОРСКОЙ ЗАДОЛЖЕННОСТИ НАД ДЕБИТОРСКОЙ ЗАДОЛЖЕННОСТЬЮ ОРГАНИЗАЦИЙ ПО ВИДАМ ЭКОНОМИЧЕСКОЙ ДЕЯТЕЛЬНОСТИ	402
ЗАДОЛЖЕННОСТИ ПОКУПАТЕЛЕЙ И ПОСТАВЩИКАМ ОРГАНИЗАЦИЙ ПО ВИДАМ ЭКОНОМИЧЕСКОЙ ДЕЯТЕЛЬНОСТИ .....	405
<b>ИНВЕСТИЦИИ .....</b>	<b>409</b>
<b>ИНВЕСТИЦИИ В НЕФИНАНСОВЫЕ АКТИВЫ</b>	<b>412</b>
СТРУКТУРА ИНВЕСТИЦИЙ В НЕФИНАНСОВЫЕ АКТИВЫ .....	412
ИНВЕСТИЦИИ В ОСНОВНОЙ КАПИТАЛ.....	412
ВИДОВАЯ СТРУКТУРА ИНВЕСТИЦИЙ В ОСНОВНОЙ КАПИТАЛ.....	413
НАПРАВЛЕНИЯ ИНВЕСТИЦИЙ В ОСНОВНОЙ КАПИТАЛ .....	413
СТРУКТУРА ИНВЕСТИЦИЙ В ОСНОВНОЙ КАПИТАЛ ПО НАПРАВЛЕНИЯМ .....	414
СТРУКТУРА ИНВЕСТИЦИЙ В ОСНОВНОЙ КАПИТАЛ ПО ИСТОЧНИКАМ ФИНАНСИРОВАНИЯ .....	414
СТРУКТУРА ИНВЕСТИЦИЙ В ОСНОВНОЙ КАПИТАЛ ПО ФОРМАМ СОБСТВЕННОСТИ...	416
СТРУКТУРА ИНВЕСТИЦИЙ В ОСНОВНОЙ КАПИТАЛ ПО ВИДАМ ЭКОНОМИЧЕСКОЙ ДЕЯТЕЛЬНОСТИ.....	417
<b>ФИНАНСОВЫЕ ВЛОЖЕНИЯ</b>	<b>423</b>
СТРУКТУРА ДОЛГОСРОЧНЫХ И КРАТКОСРОЧНЫХ ФИНАНСОВЫХ ВЛОЖЕНИЙ .....	423
ФИНАНСОВЫЕ ВЛОЖЕНИЯ ОРГАНИЗАЦИЙ ПО ВИДАМ ЭКОНОМИЧЕСКОЙ ДЕЯТЕЛЬНОСТИ.....	424
<b>ИНОСТРАННЫЕ ИНВЕСТИЦИИ</b>	<b>430</b>
ОБЪЕМ ИНВЕСТИЦИЙ, ПОСТУПИВШИХ ОТ ИНОСТРАННЫХ ИНВЕСТОРОВ .....	430
ПОСТУПЛЕНИЕ ИНОСТРАННЫХ ИНВЕСТИЦИЙ, ПО СТРАНАМ-ИНВЕСТОРАМ .....	431

<b>ЦЕНЫ И ТАРИФЫ .....</b>	<b>433</b>
ИНДЕКСЫ ЦЕН В ОТДЕЛЬНЫХ СЕКТОРАХ ЭКОНОМИКИ.....	437
ИНДЕКСЫ ПОТРЕБИТЕЛЬСКИХ ЦЕН (ТАРИФОВ) НА ТОВАРЫ И УСЛУГИ.....	437
ИНДЕКСЫ ПОТРЕБИТЕЛЬСКИХ ЦЕН НА ПРОДОВОЛЬСТВЕННЫЕ, НЕПРОДОВОЛЬСТВЕННЫЕ ТОВАРЫ И УСЛУГИ.....	444
ИНДЕКСЫ ПОТРЕБИТЕЛЬСКИХ ЦЕН НА ОТДЕЛЬНЫЕ ГРУППЫ ТОВАРОВ.....	445
СРЕДНИЕ ПОТРЕБИТЕЛЬСКИЕ ЦЕНЫ НА ОТДЕЛЬНЫЕ ВИДЫ ПРОДОВОЛЬСТВЕННЫХ ТОВАРОВ .....	446
СРЕДНИЕ ПОТРЕБИТЕЛЬСКИЕ ЦЕНЫ НА ОТДЕЛЬНЫЕ НЕПРОДОВОЛЬСТВЕННЫЕ ТОВАРЫ .....	447
ОТНОШЕНИЕ ПОТРЕБИТЕЛЬСКИХ ЦЕН НА ОСНОВНЫЕ ВИДЫ ПРОДОВОЛЬСТВЕННЫХ ТОВАРОВ К ЦЕНЕ НА ГОВЯДИНУ .....	448
ИНДЕКСЫ ПОТРЕБИТЕЛЬСКИХ ЦЕН (ТАРИФОВ) НА ОТДЕЛЬНЫЕ ГРУППЫ УСЛУГ.....	448
ИНДЕКСЫ ЦЕН ПРОИЗВОДИТЕЛЕЙ ПРОМЫШЛЕННЫХ ТОВАРОВ ПО ВИДАМ ЭКОНОМИЧЕСКОЙ ДЕЯТЕЛЬНОСТИ .....	449
ДИНАМИКА ИНДЕКСОВ ЦЕН СТРОИТЕЛЬНОЙ ПРОДУКЦИИ.....	450
ИНДЕКСЫ ЦЕН СТРОИТЕЛЬНОЙ ПРОДУКЦИИ .....	450
ИНДЕКСЫ ЦЕН СТРОИТЕЛЬНОЙ ПРОДУКЦИИ ПО ЭЛЕМЕНТАМ ТЕХНОЛОГИЧЕСКОЙ СТРУКТУРЫ.....	451
ИНДЕКСЫ ЦЕН ПРОИЗВОДИТЕЛЕЙ СЕЛЬСКОХОЗЯЙСТВЕННОЙ ПРОДУКЦИИ.....	457
СРЕДНИЕ ЦЕНЫ ПРОИЗВОДИТЕЛЕЙ СЕЛЬСКОХОЗЯЙСТВЕННОЙ ПРОДУКЦИИ .....	458
ИНДЕКСЫ ТАРИФОВ НА ГРУЗОВЫЕ ПЕРЕВОЗКИ .....	459
ИНДЕКСЫ ТАРИФОВ НА УСЛУГИ СВЯЗИ ДЛЯ ЮРИДИЧЕСКИХ ЛИЦ.....	459
ЦЕНЫ НА РЫНКЕ ЖИЛЬЯ .....	459
<b>ВНЕШНЯЯ ТОРГОВЛЯ.....</b>	<b>460</b>
ВНЕШНЕТОРГОВЫЙ ОБОРОТ.....	462
ЭКСПОРТ ТОВАРОВ ПО ГРУППАМ СТРАН-ПАРТНЕРОВ .....	462
ИМПОРТ ТОВАРОВ ПО ГРУППАМ СТРАН-ПАРТНЕРОВ.....	462
РАСПРЕДЕЛЕНИЕ ЭКСПОРТА ПО СТРАНАМ-ПАРТНЕРАМ.....	463
РАСПРЕДЕЛЕНИЕ ИМПОРТА ПО СТРАНАМ-ПАРТНЕРАМ .....	466
ТОВАРНАЯ СТРУКТУРА ЭКСПОРТА И ИМПОРТА .....	469
ТОВАРНАЯ СТРУКТУРА ЭКСПОРТА И ИМПОРТА С РЕСПУБЛИКОЙ БЕЛАРУСЬ.....	472

## ОСНОВНЫЕ СОЦИАЛЬНО-ЭКОНОМИЧЕСКИЕ ХАРАКТЕРИСТИКИ ПО РЕГИОНАМ ЦЕНТРАЛЬНОГО ФЕДЕРАЛЬНОГО ОКРУГА

### ИНДЕКСЫ ПРОМЫШЛЕННОГО ПРОИЗВОДСТВА<sup>1)</sup>

	в процентах к предыдущему году						
	1995	2005	2007	2008	2009	2010	2011
<b>Российская Федерация<sup>2)</sup></b>	95,4	105,1	106,8	100,6	90,7	108,2	104,7
<b>Центральный федеральный округ</b>	89,0	112,4	100,4	97,5	91,8	108,6	106,4
Белгородская область	98,4	112,9	111,3	112,7	103,5	111,8	106,8
Брянская область	91,0	116,1	121,8	103,2	76,6	121,9	111,7
Владимирская область	94,0	101,4	122,6	112,3	84,4	117,3	108,2
Воронежская область	83,9	111,0	104,9	103,6	99,4	103,5	108,3
Ивановская область	80,8	110,1	112,5	99,4	85,5	111,0	117,1
Калужская область	99,5	105,8	110,7	122,9	94,7	144,9	125,6
Костромская область	84,5	108,9	105,7	100,2	83,8	115,3	108,0
Курская область	101,4	104,5	104,1	95,0	100,0	107,5	105,3
Липецкая область	112,1	102,3	103,7	94,3	86,9	110,6	104,2
Московская область	87,7	114,1	106,2	106,0	86,8	113,8	110,5
Орловская область	79,2	110,1	97,9	97,3	76,2	118,9	107,5
Рязанская область	86,8	105,9	111,9	105,5	88,8	110,3	108,9
Смоленская область	84,3	104,7	108,7	96,1	94,5	108,3	101,8
Тамбовская область	91,6	102,6	110,7	100,2	100,0	100,6	116,4
Тверская область	83,7	108,9	108,8	104,0	77,9	118,8	110,1
Тульская область	93,1	104,9	107,1	101,5	90,0	113,7	112,9
Ярославская область	85,2	105,5	106,8	99,0	83,4	107,9	124,6
г. Москва	85,3	123,5	91,1	88,1	93,7	102,3	101,4

<sup>1)</sup> Агрегированный индекс производства по видам экономической деятельности «Добыча полезных ископаемых», «Обрабатывающие производства», «Производство и распределение электроэнергии, газа и воды».

<sup>2)</sup> С учетом поправки на неформальную деятельность. Динамика промышленного производства с 2006 г. по Российской Федерации уточнена в связи с осуществлением ретроспективного пересчета индексов производства на основе нового (2008) базисного года, внедрением Общероссийского классификатора продукции по видам экономической деятельности (ОКПД), гармонизированного со Статистической классификацией продукции по видам деятельности в Европейском экономическом сообществе (СРА 2002), а также с учетом внесенных хозяйствующими субъектами изменений в данные о производстве товаров и услуг.

**ИНДЕКСЫ ПРОИЗВОДСТВА ПРОДУКЦИИ СЕЛЬСКОГО ХОЗЯЙСТВА**

в хозяйствах всех категорий; в сопоставимых ценах; в процентах к предыдущему году

	2005	2007	2008	2009	2010	2011
<b>Российская Федерация</b>	101,6	103,3	110,8	101,4	88,7	123,0
<b>Центральный федеральный округ</b>	102,9	106,8	114,2	104,0	84,5	134,7
Белгородская область	114,8	121,4	127,2	108,7	100,0	132,1
Брянская область	95,6	106,7	108,4	104,0	94,7	127,9
Владимирская область	108,8	103,3	94,6	112,1	79,5	130,1
Воронежская область	100,7	107,4	126,4	100,1	72,9	166,9
Ивановская область	96,0	102,1	90,4	107,3	91,5	108,7
Калужская область	93,9	107,5	102,1	105,6	92,6	108,3
Костромская область	98,6	99,0	98,4	101,7	89,1	115,2
Курская область	101,4	111,2	121,0	99,7	80,0	149,2
Липецкая область	109,6	113,0	119,7	102,2	78,3	147,4
Московская область	101,3	102,1	99,2	107,3	84,1	121,9
Орловская область	99,8	104,4	125,6	100,9	85,0	131,8
Рязанская область	102,7	93,8	116,7	108,9	74,3	120,5
Смоленская область	93,3	104,9	100,2	97,5	92,3	116,6
Тамбовская область	109,5	101,9	124,2	100,1	73,0	163,9
Тверская область	93,5	100,4	98,8	98,8	93,5	131,5
Тульская область	104,3	107,5	112,7	105,4	77,5	115,5
Ярославская область	101,1	101,4	100,0	103,8	92,7	112,2

**ИНДЕКС ФИЗИЧЕСКОГО ОБЪЕМА ИНВЕСТИЦИЙ В ОСНОВНОЙ КАПИТАЛ**

в постоянных ценах; в процентах к предыдущему году

	1995	2005	2007	2008	2009	2010	2011
<b>Российская Федерация</b>	89,9	110,9	122,7	109,9	84,3	106,0	108,3
<b>Центральный федеральный округ</b>	92,7	108,4	124,2	106,9	82,1	...	102,4
Белгородская область	91,0	134,0	144,5	105,9	73,1	122,3	123,5
Брянская область	74,5	102,6	148,2	101,9	99,5	149,5	100,2
Владимирская область	96,0	124,4	145,2	101,3	112,6	92,6	107,4
Воронежская область	98,1	113,1	141,5	120,2	99,8	131,8	102,2
Ивановская область	74,0	112,9	99,1	129,6	118,5	86,5	92,0
Калужская область	91,0	113,3	163,5	159,9	83,6	116,4	85,7
Костромская область	78,0	104,5	92,5	103,2	66,7	124,9	94,3
Курская область	96,4	99,7	118,2	117,2	84,9	111,9	113,5
Липецкая область	96,0	100,6	129,8	118,4	93,7	116,5	106,9
Московская область	85,2	98,5	145,8	100,8	73,3	98,3	91,9
Орловская область	88,5	110,9	161,6	91,1	75,1	99,6	149,6
Рязанская область	90,0	112,0	112,8	128,7	71,0	100,7	122,6
Смоленская область	83,0	110,7	134,7	128,6	86,3	129,0	106,5
Тамбовская область	89,1	119,9	141,2	118,8	107,3	109,2	115,1
Тверская область	111,0	71,1	132,8	112,0	131,3	112,5	94,6
Тульская область	87,0	131,9	132,8	130,1	104,4	115,6	96,4
Ярославская область	77,0	140,5	99,6	101,0	101,5	119,4	90,6
г. Москва	98,9	110,3	110,9	102,5	76,4	95,8	105,0

**ВВОД В ДЕЙСТВИЕ ЖИЛЫХ ДОМОВ НА 1000 ЧЕЛОВЕК НАСЕЛЕНИЯ**

	квадратных метров общей площади							
	1990	1995	2005	2007	2008	2009	2010	2011
<b>Российская Федерация</b>	417	277	304	431	451	422	409	...
<b>Центральный федеральный округ</b>	367	278	407	535	515	509	...	...
Белгородская область	515	560	550	702	731	718	718	748
Брянская область	432	247	148	227	247	272	307	332
Владимирская область	380	216	221	259	290	314	332	305
Воронежская область	380	280	338	426	492	392	449	427
Ивановская область	386	165	95	131	159	174	180	205
Калужская область	542	293	258	455	629	456	495	593
Костромская область	451	205	164	201	214	261	226	236
Курская область	338	219	250	322	391	401	338	351
Липецкая область	467	273	429	602	619	630	628	652
Московская область	355	353	799	1172	1178	1255	1121	1153
Орловская область	521	238	296	376	406	379	316	426
Рязанская область	353	271	253	391	433	442	403	416
Смоленская область	494	265	266	296	343	347	352	378
Тамбовская область	341	253	308	451	509	516	520	556
Тверская область	457	242	206	302	251	329	333	313
Тульская область	311	143	123	205	267	255	254	170
Ярославская область	456	199	168	319	308	293	229	324
г. Москва	252	278	446	461	312	257	154	156

**ОБОРОТ РОЗНИЧНОЙ ТОРГОВЛИ НА ДУШУ НАСЕЛЕНИЯ**

в фактически действовавших ценах; рублей; 1995 г. – тыс. руб.

	1995	2005	2007	2008	2009	2010	2011
<b>Российская Федерация</b>	3451	49063	76111	97688	102245	115500	133481
<b>Центральный федеральный округ</b>	5107	68302	97965	121934	128968	147032	171371
Белгородская область	2640	30174	55460	74599	82140	93535	108563
Брянская область	2329	28892	48448	64977	72683	86538	106940
Владимирская область	2182	21140	42497	56943	60661	70284	85265
Воронежская область	2481	35245	49708	71127	79140	92305	113305
Ивановская область	2113	19064	34985	53683	55235	66734	86035
Калужская область	3431	38301	62354	79408	83886	97675	118038
Костромская область	2924	26448	42714	56042	59735	73413	89717
Курская область	2159	31238	54693	69533	76319	86431	103221
Липецкая область	2456	35123	57819	78841	88532	100252	118546
Московская область	2836	54721	96164	128115	127858	143914	168863
Орловская область	2862	31477	47717	65715	67382	79574	94270
Рязанская область	2097	30404	50214	70697	76080	83877	98147
Смоленская область	2792	37938	57527	76909	85583	99218	111641
Тамбовская область	2176	33924	55816	76549	81414	89808	105913
Тверская область	2419	41084	57518	75203	81268	93371	105711
Тульская область	2543	29868	52842	74649	81080	97163	110791
Ярославская область	3491	30451	52702	71145	72642	82640	100762
г. Москва	13016	146519	183163	210569	223049	251484	286952

**ОБЪЕМ ПЛАТНЫХ УСЛУГ НА ДУШУ НАСЕЛЕНИЯ**

рублей; 1995 г. – тыс. руб.

	1995	2005	2007	2008	2009	2010	2011
<b>Российская Федерация</b>	768	16002	24098	28738	31742	33938	...
<b>Центральный Федеральный округ</b>	919	22924	33939	39324	42648	...	...
Белгородская область	501	9025	14887	20147	24740	29004	32444
Брянская область	614	10267	15712	18958	20794	23575	26872
Владимирская область	460	9455	15550	18736	23343	26819	30292
Воронежская область	428	9083	14213	17465	21407	25389	29360
Ивановская область	496	9021	13242	15623	18397	20653	24819
Калужская область	486	10364	17025	20872	24082	26718	29976
Костромская область	516	7745	12765	14491	16083	21804	24882
Курская область	417	9080	15981	20764	22958	25470	27824
Липецкая область	410	9736	15489	18784	22120	26332	30137
Московская область	691	16301	25082	30106	33220	36443	39969
Орловская область	409	8978	12160	14373	18362	21395	25607
Рязанская область	430	9004	13811	16676	19369	23413	26285
Смоленская область	542	8948	14100	16591	17790	20073	22971
Тамбовская область	352	9388	14625	19591	22273	24570	27560
Тверская область	394	11617	18020	20707	22229	22506	25097
Тульская область	383	10533	16062	19777	22583	24789	29117
Ярославская область	591	12930	21622	21220	24303	25258	27857
г. Москва	2201	52894	75009	84581	88306	82961	89307



**ИНДЕКСЫ ПОТРЕБИТЕЛЬСКИХ ЦЕН**

декабрь к декабрю предыдущего года; в процентах

	1995	2005	2007	2008	2009	2010	2011
<b>Российская Федерация</b>	231,3	110,9	111,9	113,3	108,8	108,8	106,1
<b>Центральный федеральный округ</b>	236,3	110,5	112,2	113,3	109,4	108,9	106,0
Белгородская область	228,4	112,6	112,3	113,6	108,9	109,0	105,5
Брянская область	261,5	111,9	114,4	115,3	110,6	110,6	105,8
Владимирская область	240,2	110,9	113,3	114,1	108,6	109,8	105,7
Воронежская область	240,4	109,7	114,2	114,3	110,9	107,9	104,1
Ивановская область	238,3	108,7	114,8	114,6	108,8	112,2	106,4
Калужская область	256,9	111,2	113,5	114,9	110,2	108,5	106,8
Костромская область	245,1	109,2	113,1	113,3	108,8	110,9	105,7
Курская область	251,1	109,4	115,9	117,5	110,9	109,5	105,5
Липецкая область	256,3	110,9	113,6	116,0	108,7	108,1	104,7
Московская область	205,2	111,3	113,3	111,8	110,9	108,0	105,8
Орловская область	238,6	109,5	111,3	114,3	108,6	109,0	105,8
Рязанская область	269,0	110,1	116,5	115,4	108,3	109,9	105,8
Смоленская область	241,5	111,9	114,4	116,8	110,0	110,9	106,4
Тамбовская область	244,5	109,8	112,4	115,2	108,1	108,1	105,5
Тверская область	226,8	110,9	112,7	113,2	108,3	109,7	105,3
Тульская область	225,5	110,8	115,8	116,4	109,5	110,1	105,7
Ярославская область	233,1	112,3	113,5	114,8	109,5	110,5	106,0
г. Москва	243,4	110,4	110,2	112,3	109,8	109,1	106,4

**ОСНОВНЫЕ ПОКАЗАТЕЛИ ДЕНЕЖНЫХ ДОХОДОВ НАСЕЛЕНИЯ  
В РЕАЛЬНОМ ВЫРАЖЕНИИ**

в процентах к предыдущему году

	Реальные денежные доходы населения					
	1995	2005	2008	2009	2010	2011
<b>Российская Федерация</b>	83,9	111,7	103,8	101,8	104,7	...
<b>Центральный федеральный округ</b>		108,8	98,2	105,3	104,9	...
Белгородская область	83,8	112,7	118,6	99,8	111,2	103,3
Брянская область	75,5	112,8	112,3	100,5	105,3	104,6
Владимирская область	76,7	106,5	116,4	101,4	107,2	102,7
Воронежская область	90,1	116,1	109,7	98,5	106,7	107,8
Ивановская область	89,0	108,0	125,9	98,5	108,4	105,6
Калужская область	82,1	112,4	108,7	101,0	107,4	104,3
Костромская область	85,4	114,7	105,8	98,4	108,8	101,5
Курская область	77,6	108,7	110,1	95,6	106,2	102,5
Липецкая область	83,6	112,3	108,8	105,6	102,2	100,4
Московская область	74,0	114,3	119,6	94,5	105,3	107,2
Орловская область	76,0	109,8	118,8	96,4	110,5	103,4
Рязанская область	76,1	115,7	117,7	94,2	106,3	97,3
Смоленская область	83,0	108,9	115,7	98,2	106,8	100,0
Тамбовская область	77,0	114,6	113,0	94,7	106,5	102,4
Тверская область	79,3	124,9	109,3	100,5	105,9	98,6
Тульская область	82,3	109,0	113,7	103,2	107,1	101,0
Ярославская область	81,4	107,0	108,8	92,4	100,0	97,6
г. Москва	77,0	106,7	86,4	113,1	103,2	98,1

продолжение

	Реальная начисленная заработная плата					
	1995	2005	2008	2009	2010	2011
<b>Российская Федерация</b>	72,0	112,6	111,5	96,5	105,2	104,2
<b>Центральный федеральный округ</b>		117,2	114,2	96,6	105,8	104,6
Белгородская область	71,5	111,5	112,3	93,3	105,7	102,4
Брянская область	68,1	110,9	106,8	95,1	103,2	103,4
Владимирская область	77,3	112,3	108,5	96,6	103,6	103,2
Воронежская область	70,7	109,6	113,7	97,0	105,6	103,6
Ивановская область	75,8	113,2	107,9	99,4	105,9	99,3
Калужская область	70,1	110,1	111,1	96,0	107,8	104,0
Костромская область	77,0	113,5	110,4	96,7	100,9	100,8
Курская область	69,6	100,4	108,0	94,6	104,8	107,1
Липецкая область	75,5	112,3	105,0	91,7	104,7	103,0
Московская область	74,6	113,2	115,8	96,5	101,8	104,4
Орловская область	69,4	110,7	113,3	94,8	104,0	101,3
Рязанская область	72,3	109,9	110,0	94,0	106,7	99,9
Смоленская область	66,4	108,3	108,0	95,2	104,5	101,7
Тамбовская область	69,5	108,3	113,4	100,1	102,9	105,3
Тверская область	80,6	106,9	111,9	97,4	106,8	101,6
Тульская область	80,3	108,8	108,2	97,6	101,1	101,3
Ярославская область	72,9	104,9	106,1	92,6	103,6	102,8
г. Москва	53,3	121,0	115,6	97,7	106,8	107,8

**ЧИСЛЕННОСТЬ ЗАРЕГИСТРИРОВАННЫХ БЕЗРАБОТНЫХ<sup>1)</sup>**

на конец года; тысяч человек

	1995	2005	2007	2008	2009	2010	2011
<b>Российская Федерация</b>	2327,0	1830,1	1553,0	1521,8	2147,4	1589,4	1285,6
<b>Центральный федеральный округ</b>	525,1	227,2	179,9	196,7	357,2	256,4	215,5
Белгородская область	7,0	10,4	8,2	10,2	14,0	11,3	10,2
Брянская область	32,3	12,2	8,8	9,2	16,4	11,7	9,9
Владимирская область	73,0	17,1	13,7	17,2	25,2	17,2	14,3
Воронежская область	23,2	21,4	21,0	21,8	28,1	19,8	18,0
Ивановская область	76,0	12,7	11,9	12,9	22,8	16,3	12,9
Калужская область	14,0	4,1	3,5	3,8	7,5	5,5	4,7
Костромская область	30,3	5,3	4,3	4,3	7,1	4,8	4,0
Курская область	9,0	9,2	7,5	7,8	11,0	10,0	8,3
Липецкая область	6,9	4,7	5,0	6,1	6,0	4,7	4,3
Московская область	71,0	33,3	22,4	26,3	59,5	34,6	27,2
Орловская область	9,7	7,1	5,9	6,1	8,2	6,6	5,8
Рязанская область	11,5	7,5	6,5	7,1	10,2	8,5	7,0
Смоленская область	4,7	5,4	4,7	5,0	10,8	8,9	7,4
Тамбовская область	38,2	15,1	10,8	8,2	9,6	8,0	6,8
Тверская область	14,1	7,1	5,3	7,1	15,0	10,5	8,5
Тульская область	15,2	8,1	7,1	8,2	16,5	12,6	11,0
Ярославская область	61,1	12,0	10,7	12,6	29,5	19,2	14,7
г. Москва	27,9	34,4	22,7	22,9	59,9	46,3	40,6

<sup>1)</sup> По данным Федеральной службы по труду и занятости.

## ОСНОВНЫЕ СОЦИАЛЬНО-ЭКОНОМИЧЕСКИЕ ХАРАКТЕРИСТИКИ СМОЛЕНСКОЙ ОБЛАСТИ

### ОСНОВНЫЕ СОЦИАЛЬНО-ЭКОНОМИЧЕСКИЕ ПОКАЗАТЕЛИ<sup>1)</sup>

	1990	1995	2005	2007	2008	2009	2010	2011
Численность населения (на конец года), тыс. человек	1157,7	1150,6	1025,4	1009,0	1000,7	993,0	982,9	980,5
<i>в том числе в возрасте:</i>								
моложе трудоспособного - всего	257,3	239,7	147,3	138,1	136,7	137,2	136,3	137,2
мужчины	130,7	121,9	75,8	70,8	70,2	70,4	70,0	70,4
женщины	126,6	117,8	71,5	67,3	66,5	66,8	66,3	66,8
трудоспособном - всего	631,7	637,6	641,1	633,7	626,0	615,2	602,9	595,8
мужчины	330,9	334,7	327,4	326,1	322,6	317,8	312,6	311,6
женщины	300,8	302,9	313,7	307,6	303,4	297,4	290,3	284,2
старше трудоспособного - всего	268,7	273,3	237,0	237,2	238,0	240,6	243,7	247,4
мужчины	70,6	73,8	62,5	61,5	62,0	63,2	64,6	65,9
женщины	198,1	199,5	174,5	175,7	176,0	177,4	179,1	181,5
Естественный прирост, убыль (-) населения:								
человек	-1621	-10497	-13133	-9952	-9389	-8174	-7830	-6231
на 1000 человек населения	-1,4	-9,1	-13,0	-10,0	-9,6	-8,4	-8,0	-6,4
Миграционный прирост (+), убыль (-) населения, человек	+11661	+10524	-36	-335	+301	+21	-2022	+3826
Среднегодовая численность занятых в экономике, тыс. человек	581,8	494,3	478,8	482,2	481,7	483,8	495,8	495,8
<i>в том числе в государственных и муниципальных организациях</i>	538,2	203,5	172,6	165,9	163,6	160,7	158,5	158,7
Численность безработных <sup>2)</sup> , тыс. человек	-	56,0	41,7	34,4	37,0	42,5	39,8	41,2

продолжение

	1990	1995	2005	2007	2008	2009	2010	2011
Численность безработных, зарегистрированных в органах государственной службы занятости населения (на конец года), тыс. человек	-	4,7	5,4	4,7	5,0	10,8	8,9	7,4
Среднедушевые денежные доходы населения, руб. в месяц (1995 г. - тыс. руб. в месяц)	192,2	372,3	5482,7	8227,9	11222,5	12616,0	14546,0	15969,1
Среднедушевые денежные расходы населения, руб. в месяц (1995 г. - тыс. руб. в месяц)	174,3	327,2	5485,5	8083,1	10758,2	12422,4	14174,0	15494,4
Среднемесячная номинальная начисленная заработная плата работников организаций, руб. (1995 г. - тыс. руб.)	258	306	6191	9552	12051	13032	14513	16189
Средний размер назначенных месячных пенсий (на конец года), руб. (1995г. - с учетом компенсаций, тыс. руб.)	113,7	219,8	2432,0	3512,8	4321,6	5846,1	7219,8	7854,0
Основные фонды в экономике по полной учетной стоимости (на конец года), млн. руб. (1995 г. - млрд. руб.)	15585	38556	276228	373569	418597	440985	477280	527730
Валовой региональный продукт								
всего, млн. руб.	...	...	65525,6	95703,4	121601,3	125348,9	149091,4	...
на душу населения, руб.	...	...	64719,5	96829,4	124250,0	129217,3	150930,8	...
Объем отгруженных товаров собственного производства, выполненных работ и услуг собственными силами по видам экономической деятельности, млн. руб.								
добыча полезных ископаемых	...	...	619,7	851,4	1306,0	950,5	934,0	1269,6
обрабатывающие производства	...	...	51398,1	75327,8	86744,0	80049,3	98434,5	121946,5

продолжение

	1990	1995	2005	2007	2008	2009	2010	2011
производство и распределение электроэнергии, газа и воды	...	...	23391,8	27863,7	35849,8	44412,8	53366,1	45820,7
Продукция сельского хозяйства, млн. руб. (1995 г. - млрд. руб.)	...	...	...	11203,3	13264,9	13355,0	14365,7	18621,0
Инвестиции в основной капитал, млн. руб. (1995 г. - млрд. руб.)	1102,3	936,3	14371,4	25178,1	37562,0	34632,7	48833,2	60563,7
Ввод в действие общей площади жилых домов, тыс. м <sup>2</sup>	571,9	306,0	269,6	300,3	344,9	345,7	348,0	370,7
Грузооборот транспорта общего пользования, млн. т-км	18087	8788	17585	21067	22980	20476	21039	25123
Пассажирооборот транспорта общего пользования, млн. пасс.-км	6976	3699	3363	3200	3149	2701	2826	2641
Оборот розничной торговли, млн. руб. (1995 г. - млрд. руб.)	1686	3220	39033	58301	77284	85314	98023	109596
Платные услуги населению, млн. руб. (1995 г. - млрд. руб.)	205,9	624,7	9060,2	13936,7	16237,8	17257,9	19828,4	22551,0
Доходы бюджета области, млн. руб. (1995 г. - млрд. руб.)	497,0	1089,5	11283,6	17494,5	22203,3	24785,7	28446,6	33941,3
в процентах к валовому региональному продукту	...	...	17,2	17,6	18,3	19,8	19,1	...
Расходы бюджета области, млн. руб. (1995 г. - млрд. руб.)	355,3	1081,3	10892,1	17065,4	23589,3	26408,6	31843,0	38527,5
в процентах к валовому региональному продукту	...	...	16,6	17,2	19,4	21,1	21,4	...
Профицит (+), дефицит (-), бюджета, млн. руб. (1995 г. - млрд. руб.)	+141,7	+8,2	+391,5	+429,1	-1386,0	-1622,9	-3396,4	-4586,2
в процентах к валовому региональному продукту	...	...	0,60	0,45	-1,14	-1,29	-2,28	...

окончание

	1990	1995	2005	2007	2008	2009	2010	2011
Сальдированный финансовый результат (прибыль минус убыток) в экономике <sup>3)</sup> , млн. руб. (1995 г. - млрд. руб.)	1076,1	1111,1	3510,1	9132,9	4570,4	5550,8	10013,1	13302,8
Индекс потребительских цен (декабрь к декабрю предыдущего года), процентов (1995г. – в разах)	104,0	2,4	111,9	114,4	116,8	110,0	110,9	106,4
Индекс цен производителей промышленных товаров (декабрь к декабрю предыдущего года), процентов (1995г. – в разах)	...	2,8	102,1	116,2	115,2	109,2	112,6	104,3
Индекс цен производителей сельскохозяйственной продукции (декабрь к декабрю предыдущего года), процентов (1995г. – в разах)	...	2,5	118,4	135,2	106,5	105,4	123,4	97,8
Сводный индекс цен строительной продукции (декабрь к декабрю предыдущего года), процентов (в 1995г. - в разах)	...	2,2	118,3	115,6	116,5	103,7	110,0	118,8
Индекс тарифов на грузовые перевозки (декабрь к декабрю предыдущего года), процентов (1995г. - в разах)	...	2,2	106,0	105,4	109,6	90,6	95,3	105,8
Внешнеторговый оборот, млн. долл. США	-	488,9	1332,6	1852,2	2182,5	1412,8	2156,1	3046,7
в том числе:								
экспорт	-	371,4	844,0	954,5	1015,1	655,8	951,3	1448,5
импорт	-	117,5	488,6	897,7	1167,4	757,0	1204,8	1598,2

<sup>1)</sup> Данные в стоимостном выражении приведены в фактически действовавших ценах.

<sup>2)</sup> По материалам выборочных обследований населения по проблемам занятости (по методологии Международной организации труда): 1995 г. - на конец октября, с 2005 г. - в среднем за год.

<sup>3)</sup> По данным бухгалтерской отчетности.



## ДИНАМИКА ОСНОВНЫХ СОЦИАЛЬНО-ЭКОНОМИЧЕСКИХ ПОКАЗАТЕЛЕЙ

стоимостные показатели в сопоставимых ценах; в процентах к предыдущему году

	1990	1995	2005	2007	2008	2009	2010	2011
Среднегодовая численность занятых в экономике	...	95,3	100,0	100,6	99,9	100,4	102,5	100,0
Численность безработных <sup>1)</sup>	...	136,6	86,7	81,1	107,6	114,9	93,6	103,5
Реальные располагаемые денежные доходы населения	...	84,0	108,8	108,3	115,3	98,9	106,2	99,0
Среднемесячная реальная начисленная заработная плата (с учетом индекса потребительских цен)	...	66,4	108,3	115,2	108,0	95,2	102,5	101,7
Реальный размер назначенных месячных пенсий (на конец года в процентах к концу предыдущего года)	...	84,0	111,9	113,2	105,5	123,0	110,3	104,8 <sup>2)</sup>
Валовой региональный продукт	...	...	105,0	109,0	107,6	95,4	107,4	...
Промышленное производство <sup>3)</sup>	...	84,3	104,7	108,7	96,1	94,5	108,3	101,8
Продукция сельского хозяйства	...	...	93,3	104,9	100,2	97,5	92,3	116,6
Инвестиции в основной капитал	100,1	83,0	110,7	134,7	128,6	86,3	129,0	106,5
Ввод в действие общей площади жилых домов	...	103,6	102,3	101,0	114,8	100,2	100,7	106,5
Грузооборот транспорта общего пользования	92,0	89,0	143,3	113,7	109,1	89,1	102,7	119,4
Пассажирооборот транспорта общего пользования	...	76,0	89,9	96,1	98,4	85,8	104,6	93,4
Оборот розничной торговли	108,9	90,9	113,9	114,0	115,4	98,3	107,8	103,0
Платные услуги населению	107,0	83,9	107,0	110,5	104,3	93,7	101,6	102,6
Сальдированный финансовый результат (прибыль минус убыток) в экономике <sup>4)</sup>	101,0	в1,9р	в3,2р	115,7	45,7	126,1	134,8	143,2
Внешнеторговый оборот	-	114,0	106,8	123,9	117,8	64,7	152,6	141,3

<sup>1)</sup> По материалам выборочных обследований населения по проблемам занятости (по методологии Международной организации труда): 1995 г. - на конец октября, с 2005г. - в среднем за год.

<sup>2)</sup> С 2011 г. данные приводятся по состоянию на 1 января года, следующего за отчетным.

<sup>3)</sup> Агрегированный индекс производства по видам экономической деятельности "Добыча полезных ископаемых", "Обрабатывающие производства", "Производство и распределение электроэнергии, газа и воды".

<sup>4)</sup> В фактически действовавших ценах, по сопоставимому кругу организаций.

## НАСЕЛЕНИЕ

Первоисточником получения сведений о населении являются переписи населения.

**Перепись населения** – процесс сбора демографических, экономических и социальных данных, характеризующих каждого жителя страны или территории по состоянию на определенный момент времени.

Сведения о численности населения по переписям населения приведены по постоянному населению: 1959, 1970 гг. - на 15 января; 1979 г. - на 17 января; 1989 г. - на 12 января; 2002 г. - на 9 октября; 2010 г. - на 14 октября.

**Население постоянное** – категория населения, объединяющая людей, которые имеют обычное (постоянное) место жительства в данном населенном пункте или на данной территории.

Данные о численности населения и его возрастном составе за 1991, 1996, 2006, 2008-2012 гг. приведены по состоянию на 1 января.

Текущие оценки численности населения на 1 января рассчитываются на основании итогов последней переписи населения, к которым ежегодно прибавляются числа родившихся и прибывших на данную территорию и из которых вычитаются числа умерших и выбывших с данной территории. Текущие оценки численности населения за прошедшие годы уточняются на основании итогов очередной переписи.

Данные на 1 января 1991, 1996 гг. пересчитаны с учетом итогов ВПН 2002 года.

Оценка общей численности и возрастно-полового состава населения за 2005, 2007-2010 гг. пересчитана с учетом итогов ВПН 2010 года.

Распределение населения на **городское и сельское** производится по месту проживания, при этом городскими населенными пунктами считаются населенные пункты, утвержденные законодательными актами в качестве городов и поселков городского типа (рабочих, курортных и дачных поселков). Все остальные населенные пункты считаются сельскими.

Данные о **международной и внутрироссийской миграции** получены в результате разработки поступающих от территориальных органов Федеральной миграционной службы документов статистического учета прибытия и убытия, которые составляются при регистрации и снятии с регистрационного учета населения по месту жительства и при регистрации по месту пребывания на срок 9 месяцев и более. Снятие с регистрационного учета осуществляется автоматически в процессе электронной обработки данных о миграции населения при перемещениях в пределах Российской Федерации, а также по истечении срока пребывания у мигрантов независимо от места прежнего жительства.

Лица, зарегистрированные по месту пребывания на срок 9 месяцев и более, а также лица, снятые с регистрационного учета по месту пребывания в связи с окончанием срока пребывания, включены в статистический учет долгосрочной миграции с 2011 года.

Понятия "прибывшие" и "выбывшие" характеризуют миграцию с некоторой условностью, так как одно и то же лицо может в течение года менять место постоянного жительства не один раз.

Миграционный прирост рассчитывается как разность чисел прибывших и выбывших. Он может иметь отрицательные значения.

Сведения о **рождениях, смертях, браках, разводах** основаны на ежегодной статистической разработке данных, содержащихся в записях актов гражданского состояния о рождении и о смерти, о заключении и расторжении брака. В число родившихся включены только родившиеся живыми.

Естественный прирост населения равен разности чисел родившихся и умерших. Он может иметь отрицательные значения.

Минимальный возраст вступления в брак, установленный законом, - 18 лет для мужчин и для женщин. В отдельных случаях органы местного самоуправления вправе по просьбе лиц, желающих вступить в брак, разрешить вступить в брак лицам, достигшим возраста 16 лет.

Датой заключения брака считается дата его регистрации в органах ЗАГС. Брак считается расторгнутым с момента регистрации его расторжения.

Источником информации о **причинах смерти** являются записи в медицинских свидетельствах о смерти, составляемых врачом относительно заболевания, несчастного случая, убийства, самоубийства или другого внешнего воздействия (повреждения в результате действий, предусмотренных законом, повреждения без уточнения их случайного или преднамеренного характера, повреждения в результате военных действий), послуживших причиной смерти.

Разработка записей актов на умерших по причинам смерти до 1999 года производилась применительно к Краткой номенклатуре причин смерти (1981 г.), основанной на Международной статистической классификации болезней, травм и причин смерти (IX пересмотр Всемирной организации здравоохранения 1975 г.), с 1999 года – по Краткой номенклатуре причин смерти (1997 г.), основанной на Международной статистической классификации болезней и проблем, связанных со здоровьем (X пересмотр Всемирной организации здравоохранения 1989 г.).

**Общие коэффициенты рождаемости и смертности** – отношение соответственно числа родившихся (живыми) и числа умерших в течение

календарного года к среднегодовой численности населения. Исчисляются в промилле (на 1000 человек населения).

**Суммарный коэффициент рождаемости** – сумма возрастных коэффициентов рождаемости, рассчитанных по одногодичным возрастным группам. Этот коэффициент показывает, сколько в среднем детей родила бы одна женщина на протяжении всего репродуктивного периода (от 15 до 50 лет) при сохранении повозрастной рождаемости на уровне того года, для которого вычисляется показатель.

**Коэффициент естественного прироста (убыли)** – разность общих коэффициентов рождаемости и смертности. Исчисляется в промилле (на 1000 человек населения).

**Общие коэффициенты брачности и разводимости** – отношение числа зарегистрированных в течение календарного года браков и разводов к среднегодовой численности населения. Как и общие коэффициенты рождаемости и смертности они исчисляются в промилле (на 1000 человек населения).

**Среднегодовая численность населения** – средняя арифметическая из численностей на начало и конец соответствующего года.

Общие показатели естественного движения населения используются, как правило, для оценки текущих изменений в развитии населения в целом, например, как составляющие при расчете его численности.

За 2005, 2007-2010 гг. общие коэффициенты пересчитаны с использованием численности населения с учетом итогов ВПН-2010.

Для развернутой (полной) характеристики демографической ситуации наряду с общими коэффициентами используются и специальные коэффициенты.

Среди них:

**ожидаемая продолжительность жизни при рождении** – число лет, которое в среднем предстояло бы прожить человеку из поколения родившихся при условии, что на протяжении всей жизни этого поколения повозрастная смертность останется на уровне того года, для которого исчислен показатель;

**коэффициенты смертности по причинам смерти** – отношение числа умерших от указанных причин смерти к среднегодовой численности населения по текущей оценке. В отличие от общих коэффициентов смертности они рассчитаны не на 1000 человек населения, а на 100 000 человек населения;

**коэффициент младенческой смертности** – отношение числа умерших детей в возрасте до 1 года из родившихся в том году, для которого вычисляется коэффициент к общему числу родившихся живыми в том же году. Исчисляется в промилле (на 1000 родившихся живыми).

**АДМИНИСТРАТИВНО-ТЕРРИТОРИАЛЬНОЕ ДЕЛЕНИЕ  
СМОЛЕНСКОЙ ОБЛАСТИ НА 1 ЯНВАРЯ 2012 ГОДА**

	Терри- тория, км <sup>2</sup>	Числен- ность посто- янного наследо- вания, человек	Плот- ность наследо- вания, чело- век на 1 км <sup>2</sup>	Административно-территориальное деление						
				горо- да	ПГТ	город- ские посе- ления	сель- ские посе- ления	сель- ские насе- ленные пунк- ты	из них	
									с чис- ленно- стью свыше 3 тыс. человек	без насе- ления
<b>Всего по области</b>	49778	980482	19,7	15	11	24	299	4841	4	1035
<i>в том числе:</i>										
<b>города</b>										
Смоленск	166	329944	1983,4	1 <sup>1)</sup>	-	-	-	-	-	-
Десногорск <sup>2)</sup>	43	29420	685,9	1 <sup>3)</sup>	-	-	-	1	-	-
<b>районы</b>										
Велижский	1473	11888	8,1	1	-	1	8	157	-	40
Вяземский	3338	79713	23,9	1	-	1	22	330	1	56
Гагаринский	2901	48037	16,6	1	-	1	15	240	-	37
Глинковский	1223	4773	3,9	-	-	-	6	91	-	23
Демидовский	2512	13488	5,4	1	1	2	15	231	-	60
Дорогобужский	1772	28528	16,1	1	1	2	12	123	-	24
Духовщинский	2611	16143	6,2	1	1	2	6	229	-	68
Ельнинский	1808	14710	8,1	1	-	1	10	170	-	42
Ершичский	1039	6954	6,7	-	-	-	9	79	1	16
Кардымовский	1093	12070	11,0	-	1	1	8	159	-	31
Краснинский	1508	12696	8,4	-	1	1	12	181	-	35
Монастырщинский	1514	10264	6,8	-	1	1	9	203	-	55
Новодугинский	1922	10228	5,3	-	-	-	6	218	1	53
Починковский	2381	30425	12,8	1	-	1	16	228	-	40
Рославльский	3032	74709	24,6	1	-	1	21	304	-	43
Руднянский	2111	24764	11,7	1	1	2	8	208	-	48
Сафоновский	2258	60522	26,8	1	-	1	17	223	-	38
Смоленский	2895	47428	16,4	-	-	-	19	418	1	62
Сычевский	1804	13810	7,7	1	-	1	11	131	-	25
Темкинский	1324	6221	4,7	-	-	-	10	132	-	24
Угранский	2869	8677	3,0	-	1	1	16	200	-	59
Хиславичский	1161	8740	7,5	-	1	1	11	149	-	38
Холм-Жирковский	2033	10369	5,1	-	1	1	14	177	-	47
Шумячский	1368	10342	7,6	-	1	1	7	139	-	48
Ярцевский	1619	55619	34,4	1	-	1	11	120	-	23

<sup>1)</sup> Входит в состав Смоленского городского округа.

<sup>2)</sup> Данные по г. Десногорску приведены, включая д. Сосновка, согласно решению Смоленской областной Думы от 28.12.2004г. № 658.

<sup>3)</sup> Входит в состав Десногорского городского округа.

ЧИСЛЕННОСТЬ НАСЕЛЕНИЯ<sup>1)</sup>

Годы	Все население, тыс. человек	в том числе		В общей численности населения, процентов	
		городское	сельское	городское	сельское
<b>По данным переписей населения</b>					
1959	1143,6	363,5	780,1	31,8	68,2
1970	1110,2	527,4	582,8	47,5	52,5
1979	1116,5	664,9	451,6	59,6	40,4
1989	1153,6	781,3	372,3	67,7	32,3
2002	1049,6	743,6	306,0	70,8	29,2
2010	985,5	716,3	269,2	72,7	27,3
<b>На начало года</b>					
2006	1025,4	731,4	294,0	71,3	28,7
2008	1009,0	727,0	282,0	72,0	28,0
2009	1000,7	723,1	277,6	72,3	27,7
2010	993,0	719,2	273,8	72,4	27,6
2011	982,9	714,7	268,2	72,7	27,3
2012	980,5	711,7	268,8	72,6	27,4

<sup>1)</sup> За 2006, 2008-2011 гг. данные пересчитаны с учетом итогов Всероссийской переписи населения 2010 года.

ЧИСЛЕННОСТЬ МУЖЧИН И ЖЕНЩИН<sup>2)</sup>

Годы	Все население, тыс. человек	в том числе		В общей численности населения, процентов	
		мужчины	женщины	мужчины	женщины
<b>По данным переписей населения</b>					
1959 <sup>1)</sup>	1140,9	483,1	657,8	42,3	57,7
1970	1110,2	481,7	628,5	43,4	56,6
1979	1116,5	497,7	618,8	44,6	55,4
1989	1153,6	528,6	625,0	45,8	54,2
2002	1049,6	477,4	572,2	45,5	54,5
2010	985,5	448,4	537,1	45,5	54,5
<b>На начало года</b>					
2006	1025,4	465,6	559,8	45,4	54,6
2008	1009,0	458,5	550,5	45,4	54,6
2009	1000,7	454,8	545,9	45,4	54,6
2010	993,0	451,5	541,5	45,5	54,5
2011	982,9	447,2	535,7	45,5	54,5
2012	980,5	448,0	532,5	45,7	54,3

<sup>1)</sup> Показатели за 1959 год приведены по наличному населению.

<sup>2)</sup> За 2006, 2008-2011 гг. данные пересчитаны с учетом итогов Всероссийской переписи населения 2010 года.

РАСПРЕДЕЛЕНИЕ НАСЕЛЕНИЯ ПО ВОЗРАСТНЫМ ГРУППАМ<sup>1)</sup>

	на начало года							
	1991	1996	2006	2008	2009	2010	2011	2012
	Тысяч человек							
<b>Все население</b>	1157,7	1150,6	1025,4	1009,0	1000,7	993,0	982,9	980,5
<i>в том числе</i>								
в возрасте, лет:								
0-4	79,6	52,3	41,9	43,7	44,7	46,2	47,3	48,8
5-9	83,5	83,2	38,3	38,1	39,2	40,6	41,3	42,3
10-14	78,7	87,3	52,5	45,0	43,0	40,2	38,5	37,7
15-19	75,2	79,7	82,6	71,9	64,4	58,1	52,0	48,7
20-24	67,8	74,2	81,3	85,1	84,8	84,3	81,6	78,0
25-29	84,0	68,8	74,6	76,0	77,9	78,9	78,9	81,0
30-34	99,9	85,5	69,2	70,5	71,5	72,0	73,1	73,5
35-39	91,7	101,1	65,1	65,5	66,3	67,6	67,8	68,7
40-44	78,9	92,1	79,0	69,9	66,4	63,9	63,3	63,4
45-49	42,8	78,2	92,5	88,2	84,1	80,9	75,8	71,4
50-54	78,7	41,4	81,7	85,8	88,1	87,3	87,2	86,4
55-59	61,7	74,6	67,4	73,5	74,5	74,9	75,7	77,7
60-64	81,9	56,4	33,3	36,5	43,8	52,6	60,6	64,3
65-69	59,2	71,7	56,7	48,2	39,7	33,1	28,5	27,8
70 и более	94,1	104,1	109,3	111,1	112,3	112,4	111,3	110,8
Из общей численности населения в возрасте:								
моложе трудоспособного	257,3	239,7	147,3	138,1	136,7	137,2	136,3	137,3
трудоспособном <sup>2)</sup>	631,7	637,6	641,1	633,7	626,0	615,2	602,9	595,8
старше трудоспособного	268,7	273,3	237,0	237,2	238,0	240,6	243,7	247,4



продолжение

	1991	1996	2006	2008	2009	2010	2011	2012
<b>В процентах к итогу</b>								
<b>Все население</b>	100	100	100	100	100	100	100	100
<i>в том числе</i>								
<i>в возрасте, лет:</i>								
0-4	6,9	4,6	4,1	4,3	4,5	4,7	4,8	5,0
5-9	7,2	7,2	3,7	3,8	3,9	4,1	4,2	4,3
10-14	6,8	7,6	5,1	4,5	4,3	4,1	3,9	3,8
15-19	6,5	6,9	8,1	7,1	6,4	5,9	5,3	5,0
20-24	5,9	6,4	7,9	8,4	8,5	8,5	8,3	8,0
25-29	7,3	6,0	7,3	7,5	7,8	7,9	8,0	8,3
30-34	8,6	7,4	6,8	7,0	7,1	7,3	7,4	7,5
35-39	7,9	8,8	6,3	6,5	6,6	6,8	6,9	7,0
40-44	6,8	8,0	7,7	6,9	6,6	6,4	6,5	6,5
45-49	3,7	6,8	9,0	8,8	8,4	8,1	7,7	7,3
50-54	6,8	3,6	8,0	8,5	8,8	8,8	8,9	8,8
55-59	5,3	6,5	6,6	7,3	7,5	7,5	7,7	7,9
60-64	7,1	4,9	3,2	3,6	4,4	5,3	6,2	6,5
65-69	5,1	6,2	5,5	4,8	4,0	3,3	2,9	2,8
70 и более	8,1	9,1	10,7	11,0	11,2	11,3	11,3	11,3
<i>Из общей численности населения в возрасте:</i>								
моложе трудоспособного	22,2	20,8	14,4	13,7	13,7	13,8	13,9	14,0
трудоспособном <sup>2)</sup>	54,6	55,4	62,5	62,8	62,5	62,0	61,3	60,8
старше трудоспособного	23,2	23,8	23,1	23,5	23,8	24,2	24,8	25,2

ОКОНЧАНИЕ

	1991	1996	2006	2008	2009	2010	2011	2012
<b>Число женщин на 1000 мужчин соответствующей возрастной группы</b>								
<b>Все население</b>	1175	1169	1202	1201	1200	1199	1198	1189
<i>в том числе</i>								
<i>в возрасте, лет:</i>								
0-4	960	950	945	953	951	957	958	954
5-9	979	964	945	948	943	945	943	956
10-14	964	976	951	941	947	943	941	941
15-19	1003	989	945	910	912	940	944	940
20-24	992	986	984	975	958	927	912	888
25-29	951	972	986	967	966	959	953	939
30-34	963	983	1013	1012	1007	1000	989	968
35-39	970	1008	1054	1047	1040	1034	1040	1026
40-44	980	1010	1082	1088	1095	1097	1089	1067
45-49	1029	1028	1138	1137	1130	1134	1131	1123
50-54	1102	1110	1206	1222	1231	1230	1222	1211
55-59	1184	1222	1273	1294	1314	1320	1337	1344
60-64	1474	1334	1485	1434	1434	1454	1460	1452
65-69	2398	1699	1746	1829	1816	1798	1750	1709
70 и более	3689	3513	2841	2765	2752	2746	2761	2761
<i>Из общей численности населения в возрасте:</i>								
моложе трудоспособного	969	966	944	950	947	948	949	949
трудоспособном <sup>2)</sup>	909	905	958	943	941	936	928	912
старше трудоспособного	2806	2702	2793	2856	2839	2805	2774	2752

<sup>1)</sup> За 2006, 2008-2011 гг. данные пересчитаны с учетом итогов Всероссийской переписи населения 2010 года.

<sup>2)</sup> Мужчины 16-59 лет; женщины 16-54 года.

**РАСПРЕДЕЛЕНИЕ МУЖЧИН И ЖЕНЩИН ПО ВОЗРАСТНЫМ ГРУППАМ  
НА 1 ЯНВАРЯ 2012 ГОДА**

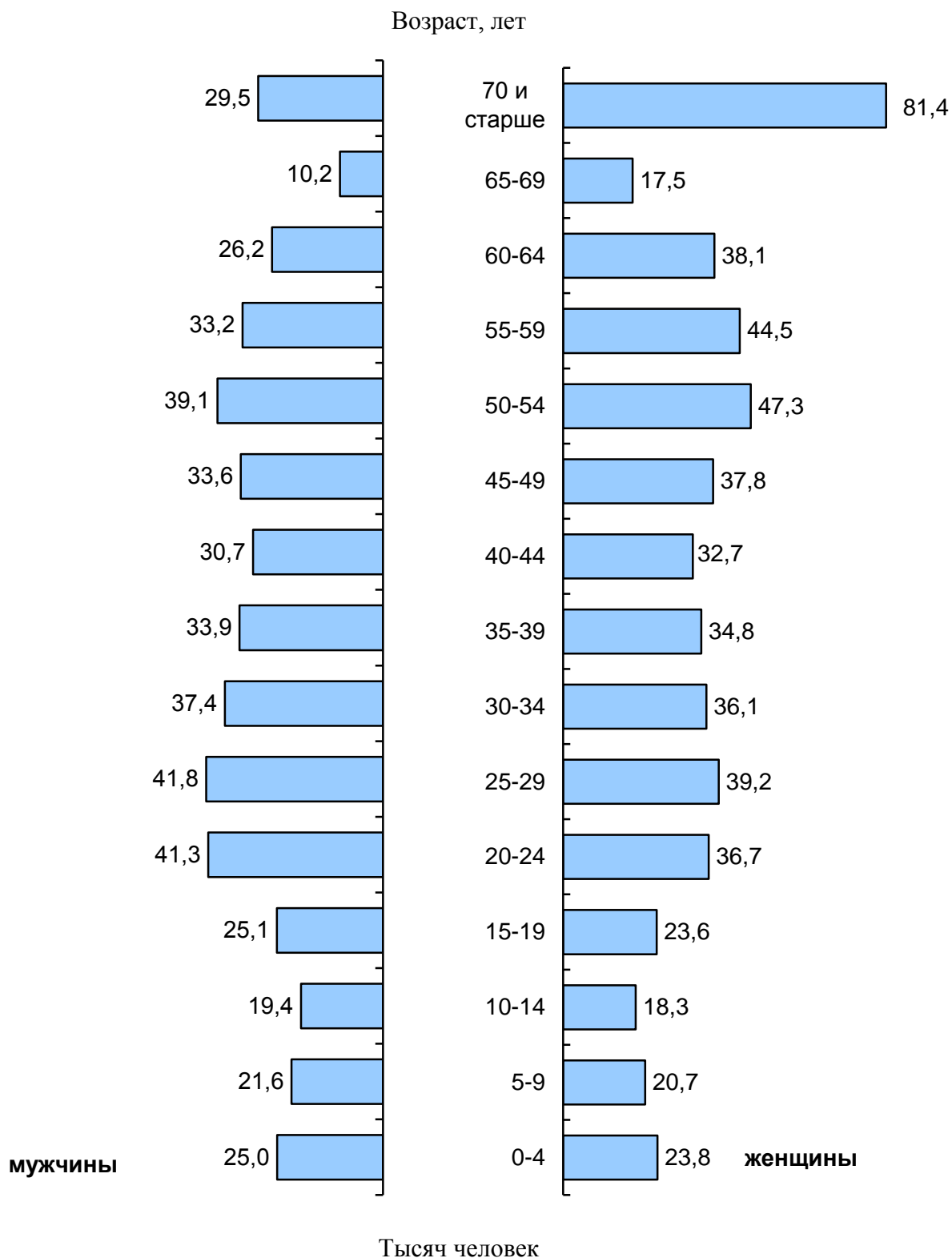

**РОДИВШИЕСЯ, УМЕРШИЕ И ЕСТЕСТВЕННЫЙ ПРИРОСТ, УБЫЛЬ (-)  
НАСЕЛЕНИЯ**

	1990	1995	2005	2007	2008	2009	2010	2011
	ЧЕЛОВЕК							
<b>Все население</b>								
Родившиеся	13741	9378	8717	9451	9931	10486	10307	10256
Умершие	15362	19875	21850	19403	19320	18660	18137	16487
Естественный прирост, убыль (-)	-1621	-10497	-13133	-9952	-9389	-8174	-7830	-6231
На 1000 человек населения								
родившихся	11,9	8,1	8,6	9,6	10,1	10,8	10,4	10,4
умерших	13,3	17,2	21,6	19,6	19,7	19,2	18,4	16,8
естественного прироста, убыли (-)	-1,4	-9,1	-13,0	-10,0	-9,6	-8,4	-8,0	-6,4
<b>Городское население</b>								
Родившиеся	9535	6512	6170	6566	7067	7306	7340	7414
Умершие	8290	11611	13038	11807	11672	11298	11149	10693
Естественный прирост, убыль (-)	1245	-5099	-6868	-5241	-4605	-3992	-3809	-3279
На 1000 человек населения:								
родившихся	12,1	8,1	8,6	9,3	10,1	10,5	10,2	10,4
умерших	10,5	14,5	18,2	16,7	16,6	16,2	15,5	15,0
естественного прироста, убыли (-)	1,6	-6,4	-9,6	-7,4	-6,5	-5,7	-5,3	-4,6
<b>Сельское население</b>								
Родившиеся	4206	2866	2547	2885	2864	3180	2967	2842
Умершие	7072	8264	8812	7596	7648	7362	6988	5794
Естественный прирост, убыль (-)	-2866	-5398	-6265	-4711	-4784	-4182	-4021	-2952
На 1000 человек населения:								
родившихся	11,5	8,1	8,6	10,2	10,3	11,6	11,0	10,6
умерших	19,3	23,2	29,9	26,9	27,6	26,9	25,8	21,6
естественного прироста, убыли (-)	-7,8	-15,1	-21,3	-16,7	-17,3	-15,3	-14,8	-11,0

## ОЖИДАЕМАЯ ПРОДОЛЖИТЕЛЬНОСТЬ ЖИЗНИ ПРИ РОЖДЕНИИ

Годы	число лет					
	Все население		Мужчины		Женщины	
	область	Россия	область	Россия	область	Россия
1995	65,1	64,6	58,8	58,3	72,1	71,7
2005	62,2	65,4	55,2	58,9	70,6	72,5
2007	64,9	67,6	58,0	61,5	72,5	74,0
2008	65,0	68,0	58,1	61,9	72,7	74,3
2009	66,0	68,8	59,5	62,9	72,9	74,8
2010	66,6	68,9	60,1	63,1	73,6	74,9
2011	68,1	69,8	61,8	64,0	74,6	75,6

## СУММАРНЫЙ КОЭФФИЦИЕНТ РОЖДАЕМОСТИ

Годы	Число рождений, приходящихся в среднем на одну женщину за всю жизнь	
	область	Россия
1995	1,23	1,34
2005	1,14	1,29
2007	1,23	1,42
2008	1,30	1,50
2009	1,39	1,54
2010	1,38	1,57
2011	1,40	1,58

## СМЕРТНОСТЬ ПО ОСНОВНЫМ КЛАССАМ ПРИЧИН СМЕРТИ

	1990	1995	2005	2007	2008	2009	2010	2011
<b>Человек</b>								
<b>Всего умерших от всех причин</b>	15362	19875	21850	19403	19320	18660	18137	16487
<i>в том числе от:</i>								
болезней системы кровообращения	8910	11054	13086	11645	11735	11217	10617	9142
новообразований	2575	2542	2170	2063	2031	2196	2083	2061
внешних причин смерти	1691	2681	3006	2349	2315	2075	1919	1683
<i>из них от:</i>								
транспортных несчастных случаев (всех видов)	399	277	397	363	341	273	254	279
случайных отравлений алкоголем	98	201	535	392	410	288	308	152
случайных утоплений	87	172	143	123	128	125	139	97
самоубийств	301	433	386	272	253	280	235	229
убийств	245	253	277	163	195	161	124	112
болезней органов пищеварения	288	519	815	853	813	816	854	744
болезней органов дыхания	1099	1405	834	779	673	727	711	689
некоторых инфекционных и паразитарных болезней	147	242	396	365	344	296	290	271
болезней, вызванных употреблением алкоголя	...	...	1077	952	884	662	634	453
<b>На 100 000 человек населения</b>								
<b>Всего умерших от всех причин</b>	1327	1724	2158	1963	1974	1924	1836	1679
<i>в том числе от:</i>								
болезней системы кровообращения	770	959	1293	1178	1199	1156	1075	931
новообразований	222	220	214	209	208	226	211	210
внешних причин смерти	146	233	297	238	237	214	194	171
<i>из них от:</i>								
транспортных несчастных случаев (всех видов)	35	24	39	37	35	28	26	28
случайных отравлений алкоголем	9	17	53	40	42	30	31	15
случайных утоплений	8	15	14	12	13	13	14	10
самоубийств	26	38	38	28	26	29	24	23
убийств	21	22	27	17	20	17	13	11
болезней органов пищеварения	25	44	81	86	83	84	86	76
болезней органов дыхания	95	122	82	79	69	75	72	70
некоторых инфекционных и паразитарных болезней	13	21	39	37	35	31	29	28
болезней, вызванных употреблением алкоголя	...	...	106	96	90	68	64	46

**МЛАДЕНЧЕСКАЯ СМЕРТНОСТЬ**

	ЧЕЛОВЕК							
	1990	1995	2005	2007	2008	2009	2010	2011
<b>Число детей, умерших в возрасте до 1 года</b>								
<b>Все население</b>	181	159	129	91	79	85	57	74
<i>в том числе:</i>								
городское	101	97	82	61	45	55	35	48
сельское	80	62	47	30	34	30	22	26
<b>Число детей, умерших в возрасте до 1 года, на 1000 родившихся живыми</b>								
<b>Все население</b>	12,9	16,8	14,7	9,7	8,0	8,2	5,5	7,2
<i>в том числе:</i>								
городское	10,4	14,8	13,2	9,4	6,4	7,6	4,8	6,5
сельское	18,5	21,4	18,4	10,6	11,9	9,6	7,3	9,1

**МЛАДЕНЧЕСКАЯ СМЕРТНОСТЬ  
ПО ОСНОВНЫМ КЛАССАМ ПРИЧИН СМЕРТИ**

	1990	1995	2005	2007	2008	2009	2010	2011
<b>Человек</b>								
<b>Умерших в возрасте до 1 года от всех причин</b>	181	159	129	91	79	85	57	74
некоторых инфекционных и паразитарных болезней	19	11	16	4	3	8	7	6
болезней нервной системы	2	2	4	5	2	4	3	3
болезней органов дыхания	40	25	13	13	8	10	8	10
болезней органов пищеварения	1	2	2	1	-	1	1	-
врожденных аномалий	40	45	33	27	27	18	12	22
отдельных состояний, возникающих в перинатальном периоде	67	57	50	28	25	33	19	27
внешних причин смерти	7	8	5	7	10	3	3	4
прочих болезней	5	9	6	6	4	8	4	2

продолжение

	1990	1995	2005	2007	2008	2009	2010	2011
<b>На 10 000 родившихся живыми</b>								
<b>Умерших в возрасте до 1 года от всех причин</b>	129,3	168,1	147,1	97,5	80,2	81,8	55,1	72,1
<i>в том числе от:</i>								
некоторых инфекционных и паразитарных болезней	13,6	11,6	18,3	4,3	3,0	7,7	6,8	5,8
болезней нервной системы	1,4	2,1	4,6	5,4	2,0	3,9	2,9	2,9
болезней органов дыхания	28,6	26,4	14,8	13,9	8,1	9,6	7,7	9,7
болезней органов пищеварения	0,7	2,1	2,3	1,1	-	1,0	1,0	-
врожденных аномалий	28,6	47,6	37,6	28,9	27,4	17,3	11,6	21,4
отдельных состояний, возникающих в перинатальном периоде	47,9	60,3	57,0	30,0	25,4	31,8	18,4	26,3
внешних причин смерти	5,0	8,5	5,7	7,5	10,1	2,9	2,9	3,9
прочих болезней	3,5	9,5	6,8	6,4	4,2	7,6	3,8	1,9

**БРАКИ И РАЗВОДЫ**

Годы	Браки	Разводы	На 1000 человек населения	
			браков	разводов
1990	10084	4594	8,7	3,9
1995	8073	5499	7,0	4,8
2005	7591	4880	7,5	4,8
2007	9085	5241	9,2	5,3
2008	8065	5406	8,2	5,5
2009	8330	5606	8,6	5,8
2010	8369	5033	8,5	5,1
2011	8925	5128	9,1	5,2



## МИГРАЦИЯ НАСЕЛЕНИЯ

	1995	2005	2007	2008	2009	2010	2011 <sup>1)</sup>
	человек						
<b>Прибывшие в область - всего</b>	38471	16391	15017	13986	12371	12308	26685
в пределах России	27797	14110	13082	11831	10031	11203	19179
международная миграция	10674	2281	1935	2155	2340	1105	7506
<i>в том числе из:</i>							
стран СНГ	9360	2204	1868	2054	2285	1060	6036
Азербайджан	741	48	116	155	209	69	265
Армения	181	61	124	190	264	92	362
Беларусь	1734	334	261	238	259	178	2369
Казахстан	1956	452	224	201	181	131	189
Киргизия	285	277	147	194	187	113	245
Республика Молдова	243	94	159	167	293	111	378
Таджикистан	668	76	128	147	155	96	512
Туркмения	327	128	60	54	43	19	92
Узбекистан	1171	465	363	327	346	122	1123
Украина	2054	269	286	381	348	129	501
стран дальнего зарубежья	1314	77	67	101	55	45	1470
<b>Выбывшие из области - всего</b>	27947	16427	15352	13685	12350	14330	22859
в пределах России	25119	15588	14746	13298	12058	14073	22427
международная миграция	2828	839	606	387	292	257	432
<i>в том числе в:</i>							
страны СНГ	2431	720	510	317	198	184	315
Азербайджан	45	12	5	3	5	1	23
Армения	20	9	7	5	3	-	3
Беларусь	897	505	354	196	124	104	166
Казахстан	285	57	42	32	20	23	19
Киргизия	73	3	4	4	1	6	1
Республика Молдова	116	9	7	5	10	3	6
Таджикистан	25	2	2	1	3	4	24
Туркмения	19	5	2	1	1	1	9
Узбекистан	137	4	-	5	1	3	27
Украина	814	114	87	65	30	39	37
страны дальнего зарубежья	397	119	96	70	94	73	117

продолжение

	1995	2005	2007	2008	2009	2010	2011 <sup>1)</sup>
<b>Миграционный прирост (+), убыль (-) - всего</b>	+10524	-36	-335	+301	+21	-2022	+3826
в пределах России	+2678	-1478	-1664	-1467	-2027	-2870	-3248
международная миграция	+7846	+1442	+1329	+1768	+2048	+848	+7074
<i>в том числе в результате миграционного обмена со:</i>							
странами СНГ	+6929	+1484	+1358	+1737	+2087	+876	+5721
Азербайджан	+696	+36	+111	+152	+204	+68	+242
Армения	+161	+52	+117	+185	+261	+92	+359
Беларусь	+837	-171	-93	+42	+135	+74	+2203
Казахстан	+1671	+395	+182	+169	+161	+108	+170
Киргизия	+212	+274	+143	+190	+186	+107	+244
Республика Молдова	+127	+85	+152	+162	+283	+108	+372
Таджикистан	+643	+74	+126	+146	+152	+92	+488
Туркмения	+308	+123	+58	+53	+42	+18	+83
Узбекистан	+1034	+461	+363	+322	+345	+119	+1096
Украина	+1240	+155	+199	+316	+318	+90	+464
странами дальнего зарубежья	+917	-42	-29	+31	-39	-28	+1353

<sup>1)</sup> С 2011 г. в статистический учет долгосрочной миграции населения включены также лица, зарегистрированные по месту пребывания на срок 9 месяцев и более.

## МЕЖРЕГИОНАЛЬНАЯ МИГРАЦИЯ НАСЕЛЕНИЯ

	2005	2007	2008	2009	2010	2011 <sup>1)</sup>
						человек
<b>Прибывшие в область из других регионов России - всего</b>	5223	5024	4870	3922	4487	6294
<i>в том числе из регионов:</i>						
Центрального федерального округа	2043	1977	1797	1658	1711	2917
Брянская область	405	355	250	260	265	495
Калужская область	277	174	145	116	174	361
Московская область	333	393	393	382	310	611
г.Москва	278	356	357	309	308	625
Северо-Западного федерального округа	932	823	923	640	829	1068
Республика Коми	179	177	189	95	138	133
Калининградская область	106	85	63	68	53	130
Мурманская область	167	172	191	137	206	261
г.Санкт-Петербург	127	100	126	102	102	136
Южного федерального округа	578	523	540	367	402	335
Краснодарский край	90	131	137	95	93	149
Северо-Кавказского федерального округа	-	-	-	-	-	229
Приволжского федерального округа	575	612	593	462	555	574
Уральского федерального округа	302	282	256	217	233	356
Тюменская область	159	159	143	120	127	203
Сибирского федерального округа	454	440	417	305	410	462
Дальневосточного федерального округа	339	367	344	273	347	353
<b>Выбывшие из области в другие регионы России - всего</b>	6701	6688	6337	5949	7357	9542
<i>в том числе в регионы:</i>						
Центрального федерального округа	4104	4178	4035	3900	4975	5942
Брянская область	326	375	298	285	260	361
Калужская область	224	201	165	153	146	259
Московская область	1312	1553	1576	1334	1602	2452
г.Москва	1306	1162	1239	1287	1927	1718
Северо-Западного федерального округа	883	849	848	731	969	1583
Республика Коми	50	44	28	24	34	44
Калининградская область	92	100	95	65	109	123
Мурманская область	91	96	82	58	84	199
г.Санкт-Петербург	266	293	366	332	465	687

продолжение

	2005	2007	2008	2009	2010	2011 <sup>1)</sup>
Южного федерального округа	528	616	535	464	523	564
Краснодарский край	214	207	214	176	223	336
Северо-Кавказского федерального округа	-	-	-	-	-	150
Приволжского федерального округа	485	376	388	323	362	520
Уральского федерального округа	234	217	166	155	190	276
Тюменская область	92	97	68	68	78	133
Сибирского федерального округа	287	282	231	209	207	293
Дальневосточного федерально- го округа	180	170	134	167	131	214
<b>Миграционный прирост (+), убыль (-) между областью и регионами России - всего</b>	<b>-1478</b>	<b>-1664</b>	<b>-1467</b>	<b>-2027</b>	<b>-2870</b>	<b>-3248</b>
<i>в том числе с регионами:</i>						
Центрального федерального округа	-2061	-2201	-2238	-2242	-3264	-3025
Брянская область	+79	-20	-48	-25	+5	+134
Калужская область	+53	-27	-20	-37	+28	+102
Московская область	-979	-1160	-1183	-952	-1292	-1841
г.Москва	-1028	-806	-882	-978	-1619	-1093
Северо-Западного федерально- го округа	+49	-26	+75	-91	-140	-515
Республика Коми	+129	+133	+161	+71	+104	+89
Калининградская область	+14	-15	-32	+3	-56	+7
Мурманская область	+76	+76	+109	+79	+122	+62
г.Санкт-Петербург	-139	-193	-240	-230	-363	-551
Южного федерального округа	+50	-93	+5	-97	-121	-229
Краснодарский край	-124	-76	-77	-81	-130	-187
Северо-Кавказского федерального округа	-	-	-	-	-	+79
Приволжского федерального округа	+90	+236	+205	+139	+193	+54
Уральского федерального округа	+68	+65	+90	+62	+43	+80
Тюменская область	+67	+62	+75	+52	+49	+70
Сибирского федерального округа	+167	+158	+186	+96	+203	+169
Дальневосточного федерально- го округа	+159	+197	+210	+106	+216	+139

<sup>1)</sup> С 2011 г. в статистический учет долгосрочной миграции населения включены также лица, зарегистрированные по месту пребывания на срок 9 месяцев и более.

## ТРУД

**Экономически активное население** - лица в возрасте 15-72 года, которые в рассматриваемый период считаются занятыми или безработными.

**Уровень экономической активности населения** – отношение численности экономически активного населения в возрасте 15-72 года к общей численности населения соответствующей возрастной группы, в процентах.

**К занятым в экономике** относятся лица, которые в рассматриваемый период выполняли оплачиваемую работу по найму, а также приносящую доход работу не по найму как с привлечением, так и без привлечения наемных работников. В численность занятых включаются лица, которые временно отсутствовали на работе, лица, которые работали в качестве помогающих на семейном предприятии, а также лица, занятые в домашнем хозяйстве производством товаров и услуг для реализации.

Данные о **среднегодовой численности занятых в экономике** формируются по основной работе один раз в год при составлении баланса трудовых ресурсов на основе сведений организаций, материалов выборочного обследования населения по проблемам занятости, данных органов исполнительной власти, досчетов численности занятых, не выявленной при проведении выборочного обследования населения по проблемам занятости.

**Уровень занятости** – отношение численности занятого населения в возрасте 15-72 года к общей численности населения соответствующей возрастной группы, в процентах.

**К безработным** применительно к стандартам Международной организации труда, относятся лица в возрасте 15-72 года, которые в рассматриваемый период одновременно удовлетворяли следующим критериям:

- не имели работы (доходного занятия);
- занимались поиском работы, т.е. обращались в государственную или коммерческую службу занятости, использовали или помещали объявления в печати, непосредственно обращались к администрации организации или работодателю, использовали личные связи и т.д. или предпринимали шаги к организации собственного дела;
- были готовы приступить к работе в течение обследуемой недели.

Учащиеся, студенты, пенсионеры и инвалиды учитываются в качестве безработных, если они занимались поиском работы и были готовы приступить к ней.

**К безработным, зарегистрированным в органах государственной службы занятости населения**, относятся трудоспособные граждане, не имеющие работы и заработка (трудового дохода), ищущие работу, готовы приступить к ней, зарегистрированные в органах службы занятости по месту жительства, в целях поиска подходящей работы.

**Уровень безработицы** – (применительно к стандартам МОТ) отношение численности безработных в возрасте 15-72 года к численности экономически активного населения соответствующей возрастной группы, в процентах.

ЭКОНОМИЧЕСКИ АКТИВНОЕ НАСЕЛЕНИЕ<sup>1)</sup>

	1995	2005	2007	2008	2009	2010	2011
<b>Численность экономически активного населения, тыс. человек</b>	551	535	532	519	548	535	534
<i>в том числе:</i>							
занятые в экономике	495	493	498	482	505	495	493
безработные	56	42	34	37	43	40	41
Уровень экономической активности, процентов	64,3	67,0	67,8	66,6	70,9	69,7	70,3
Уровень занятости, процентов	57,7	61,7	63,4	61,9	65,4	64,5	64,9
Уровень безработицы, процентов	10,2	7,8	6,5	7,1	7,7	7,4	7,7

<sup>1)</sup> По материалам выборочных обследований населения по проблемам занятости.

ТРУДОВЫЕ РЕСУРСЫ<sup>1)</sup>

	1995	2005	2007	2008	2009	2010	2011
<b>Численность трудовых ресурсов - всего</b>	650,1	630,5	629,8	628,1	624,8	622,7	622,8
<i>в том числе:</i>							
среднегодовая численность занятых в экономике	494,3	478,8	482,2	481,7	483,8	495,8	495,8
учащиеся в трудоспособном возрасте, обучающиеся с отрывом от работы	43,0	58,0	52,7	50,6	46,5	44,3	42,5
население в трудоспособном возрасте, незанятое в экономике	112,8	93,7	94,9	95,7	94,5	82,6	84,5

<sup>1)</sup> По данным баланса трудовых ресурсов.

**СРЕДНЕГОДОВАЯ ЧИСЛЕННОСТЬ ЗАНЯТЫХ  
В ЭКОНОМИКЕ ПО ВИДАМ ЭКОНОМИЧЕСКОЙ ДЕЯТЕЛЬНОСТИ<sup>1)</sup>**

	2005	2007	2008	2009	2010 <sup>2)</sup>	2011
	Тысяч человек					
<b>Всего</b>	478,8	482,2	481,7	483,8	495,8	495,8
<i>в том числе по видам экономической деятельности:</i>						
сельское хозяйство, охота и лесное хозяйство	61,1	58,9	55,9	54,7	58,4	57,0
рыболовство, рыбоводство	0,6	0,6	0,5	0,5	0,5	0,6
добыча полезных ископаемых	1,7	1,5	1,5	1,6	1,5	1,3
обрабатывающие производства	97,9	96,1	96,1	93,4	94,5	93,9
производство и распределение электроэнергии, газа и воды	21,8	22,3	22,7	23,3	22,7	22,4
строительство	40,8	39,2	39,5	39,4	42,4	42,2
оптовая и розничная торговля; ремонт автотранспортных средств, мотоциклов, бытовых изделий и предметов личного пользования	62,8	64,2	64,8	67,3	73,9	74,5
гостиницы и рестораны	6,7	7,0	7,1	7,1	6,0	6,6
транспорт и связь	35,0	37,8	38,1	38,0	37,1	37,0
финансовая деятельность	3,7	4,2	5,0	5,2	5,3	5,8
операции с недвижимым имуществом, аренда и предоставление услуг	19,5	20,7	20,5	22,3	22,1	23,3
государственное управление и обеспечение военной безопасности; социальное страхование	27,7	27,4	28,0	28,5	30,2	30,9
образование	48,5	48,7	48,5	47,7	47,5	47,4
здравоохранение и предоставление социальных услуг	35,1	36,4	36,7	37,2	36,5	36,2
предоставление прочих коммунальных, социальных и персональных услуг	15,9	16,7	16,7	17,3	17,1	17,0
другие виды деятельности	-	0,5	0,1	0,3	0,1	0,0



продолжение

	2005	2007	2008	2009	2010	2011
<b>В процентах к итогу</b>						
<b>Всего</b>	100	100	100	100	100	100
<i>в том числе:</i>						
сельское хозяйство, охота и лесное хозяйство	12,8	12,2	11,6	11,3	11,8	11,5
рыболовство, рыбоводство	0,1	0,1	0,1	0,1	0,1	0,1
добыча полезных ископаемых	0,4	0,3	0,3	0,3	0,3	0,3
обрабатывающие производства	20,4	19,9	19,9	19,3	19,0	18,9
производство и распределение электроэнергии, газа и воды	4,6	4,6	4,7	4,8	4,6	4,5
строительство	8,5	8,1	8,2	8,1	8,6	8,5
оптовая и розничная торговля; ремонт автотранспортных средств, мотоциклов, бытовых изделий и предметов личного пользования	13,1	13,3	13,5	13,9	14,9	15,0
гостиницы и рестораны	1,4	1,5	1,5	1,5	1,2	1,3
транспорт и связь	7,3	7,8	7,9	7,8	7,5	7,5
финансовая деятельность	0,8	0,9	1,0	1,1	1,1	1,1
операции с недвижимым имуществом, аренда и предоставление услуг	4,1	4,3	4,3	4,6	4,5	4,7
государственное управление и обеспечение военной безопасности; социальное страхование	5,8	5,7	5,8	5,9	6,1	6,2
образование	10,1	10,1	10,1	9,9	9,6	9,6
здравоохранение и предоставление социальных услуг	7,3	7,6	7,6	7,7	7,4	7,3
предоставление прочих коммунальных, социальных и персональных услуг	3,3	3,5	3,5	3,6	3,4	3,4
другие виды деятельности	-	0,1	0,0	0,1	-	-

<sup>1)</sup> По данным баланса трудовых ресурсов.

<sup>2)</sup> С 2010 г – данные приведены по основному виду экономической деятельности.

**ЧИСЛЕННОСТЬ ГОСУДАРСТВЕННЫХ ГРАЖДАНСКИХ И МУНИЦИПАЛЬНЫХ  
СЛУЖАЩИХ ПО ВЕТВЯМ ВЛАСТИ НА КОНЕЦ 2008 ГОДА**

	Всего	в том числе в органах		
		законодатель- ной и исполни- тельной власти	судебной власти и прокуратуры	в других гос- ударствен- ных органах
Замещали должности госу- дарственной гражданской службы, человек	6765	5960	758	47
в % к штатной численно- сти (укомплектованность)	97,0	97,0	96,4	97,9
<i>в том числе:</i>				
в федеральных госу- дарственных органах, человек	5166	4408	758	-
в % к штатной численно- сти (укомплектованность)	96,9	97,0	96,4	-
в государственных органах области, человек	1599	1552	-	47
в % к штатной численно- сти (укомплектованность)	97,1	97,1	-	97,9
Замещали должности муни- ципальной службы, человек	2652	2652	-	-
в % к штатной численно- сти (укомплектованность)	95,4	95,4	-	-

**ЧИСЛЕННОСТЬ ГОСУДАРСТВЕННЫХ ГРАЖДАНСКИХ И МУНИЦИПАЛЬНЫХ  
СЛУЖАЩИХ ПО ВЕТВЯМ ВЛАСТИ НА КОНЕЦ 2009 ГОДА**

	Всего	в том числе в органах		
		законодатель- ной и исполни- тельной власти	судебной власти и прокуратуры	в других гос- ударствен- ных органах
Замещали должности госу- дарственной гражданской службы, человек	6874	6003	800	71
в % к штатной численно- сти (укомплектованность)	95,0	95,9	98,6	100,0
<i>в том числе:</i>				
в федеральных госу- дарственных органах, человек	5314	4514	800	-
в % к штатной численно- сти (укомплектованность)	95,9	95,5	98,6	-
в государственных органах области, человек	1560	1489	-	71
в % к штатной численно- сти (укомплектованность)	97,5	97,4	-	100,0
Замещали должности муни- ципальной службы, человек	2650	2650	-	-
в % к штатной численно- сти (укомплектованность)	97,0	97,0	-	-

**ЧИСЛЕННОСТЬ ГОСУДАРСТВЕННЫХ ГРАЖДАНСКИХ И МУНИЦИПАЛЬНЫХ  
СЛУЖАЩИХ ПО ВЕТВЯМ ВЛАСТИ НА КОНЕЦ 2010 ГОДА**

	Всего	В % к штатной числен- ности (уком- плекто- ванность)	из них	
			законода- тельной и исполни- тельной власти	в % к штатной числен- ности (уком- плекто- ванность)
Замещали должности государственной гражданской службы, человек	6862	94,9	5987	94,6
<i>в том числе:</i>				
в федеральных государственных органах	5222	94,4	4419	93,9
в государственных органах области	1640	96,8	1568	96,7
Замещали должности муниципальной службы	2701	96,7	2701	96,7

**ЧИСЛЕННОСТЬ ГОСУДАРСТВЕННЫХ ГРАЖДАНСКИХ И МУНИЦИПАЛЬНЫХ  
СЛУЖАЩИХ ПО ВЕТВЯМ ВЛАСТИ НА КОНЕЦ 2011 ГОДА**

	Всего	В % к штатной числен- ности (уком- плекто- ванность)	из них	
			законода- тельной и исполни- тельной власти	в % к штатной числен- ности (уком- плекто- ванность)
Замещали должности государственной гражданской службы, человек	6459	93,6	5573	93,3
<i>в том числе:</i>				
в федеральных государственных органах	4737	93,3	3940	92,6
в государственных органах области	1722	94,6	1633	95,0
Замещали должности муниципальной службы	2748	97,0	2748	97,0

**ЧИСЛЕННОСТЬ ИНОСТРАННЫХ ГРАЖДАН, ОСУЩЕСТВЛЯВШИХ ТРУДОВУЮ  
ДЕЯТЕЛЬНОСТЬ В РОССИИ В 2011 ГОДУ<sup>1)</sup>**

	Человек	В процентах от общей численности
<b>Всего</b>	4851	100
<i>в том числе:</i>		
из стран СНГ	4696	96,8
<i>из них:</i>		
Азербайджан	157	3,2
Армения	329	6,8
Казахстан	12	0,2
Киргизия	45	0,9
Республика Молдова	124	2,6
Таджикистан	771	15,9
Туркмения	3	0,1
Узбекистан	2421	49,9
Украина	834	17,2
из стран дальнего зарубежья	155	3,2
<i>из них:</i>		
Абхазия	3	0,1
Австрия	1	0,0
Афганистан	1	0,0
Вьетнам	80	1,6
Германия	1	0,0
Греция	1	0,0
Грузия	11	0,2
Египет	1	0,0
Израиль	1	0,0
Индия	3	0,1
Ирак	1	0,0
Иран	1	0,0
Китай	2	0,0
Латвия	5	0,1
Литва	9	0,2
Польша	8	0,2
Сербия	1	0,0
Словакия	1	0,0
Соединенное Королевство Великобритании и Северной Ирландии	1	0,0
Турция	11	0,2
Лица без гражданства	10	0,2
Другие страны	2	0,0

<sup>1)</sup> По данным Управления Федеральной миграционной службы по Смоленской области.

ЧИСЛЕННОСТЬ БЕЗРАБОТНЫХ<sup>1)</sup>

на конец года

	1995	2005	2007	2008	2009	2010	2011
<b>Численность безработных, зарегистрированных службой занятости населения, человек</b>	4722	5402	4729	4963	10789	8862	7364
<i>из них:</i>							
женщины	3332	3686	3146	3047	5935	5087	4154
в процентах от общей численности	71	68	67	61	55	57	56
лица, проживающие в сельской местности	678	2093	2349	2290	3708	3013	2593
в процентах от общей численности	14	39	50	46	34	34	35
Из числа безработных назначено пособие по безработице человек	3343	5070	4216	4426	9626	8063	6771
в процентах	70,8	93,9	89,2	89,2	89,2	91,0	91,9
Заявленная потребность в работниках, человек	...	3935	5811	2912	2132	3083	4776
Нагрузка незанятого населения на одну заявленную вакансию, человек	4,9	1,5	1,0	2,1	5,4	3,1	1,7
Уровень зарегистрированной безработицы, в процентах от экономически активного населения	0,9	1,0	0,9	0,9	2,1	1,7	1,4

<sup>1)</sup> По данным Департамента государственной службы занятости населения Смоленской области.

**ТРУДОУСТРОЙСТВО ГРАЖДАН ПРИ СОДЕЙСТВИИ ГОСУДАРСТВЕННЫХ  
УЧРЕЖДЕНИЙ СЛУЖБЫ ЗАНЯТОСТИ НАСЕЛЕНИЯ<sup>1)</sup>**

	1995	2005	2007	2008	2009	2010	2011
	ЧЕЛОВЕК						
<b>Обратилось по вопросу трудоустройства</b>							
<b>Всего</b>	38546	54550	41441	39605	55799	44883	42183
<i>в том числе:</i>							
занятые трудовой деятельностью	3090	1105	4923	4319	10387	5210	4687
обучающиеся, желающие работать в свободное от учебы время	1383	5946	3329	3445	3663	4743	4092
незанятые трудовой деятельностью	31631	47499	33189	31841	41749	34930	33404
<i>из них ищущие первую работу (ранее не приступавшие к трудовой деятельности)</i>	4652	19398	12006	10791	10922	10828	10046
<b>Трудоустроено в процентах от числа обратившихся</b>							
<b>Всего</b>	42	65	73	74	57	65	67
<i>в том числе:</i>							
занятые трудовой деятельностью	7	5	81	90	92	96	94
обучающиеся, желающие работать в свободное от учебы время	85	98	98	97	99,0	98	98
незанятые трудовой деятельностью	46	62	69	70	45	55	59
<i>из них ищущие первую работу (ранее не приступавшие к трудовой деятельности)</i>	47	72	76	81	65	76	77

<sup>1)</sup> По данным Департамента государственной службы занятости населения Смоленской области.

## ТРАВМАТИЗМ НА ПРОИЗВОДСТВЕ

	1995	2005	2007	2008	2009	2010	2011
Численность пострадавших при несчастных случаях на производстве с утратой трудоспособности на один рабочий день и более и со смертельным исходом:							
всего, человек	2500	424	431	319	299	357	269
на 1000 работающих	6,5	2,3	2,1	1,7	1,7	2,2	1,7
<i>в том числе</i>							
со смертельным исходом:							
всего, человек	65	18	21	10	15	18	9
на 1000 работающих	0,168	0,096	0,103	0,054	0,086	0,111	0,055
Затраты на мероприятия по охране труда, млн. рублей (1995 г. - млрд. руб.)	33,0	525,4	933,6	1305,7	2022,3	1151,6	1308,7

Потери рабочего времени от несчастных случаев на производстве составили в 2011 году 11,5 тыс. человеко-дней.

## УРОВЕНЬ ЖИЗНИ НАСЕЛЕНИЯ

**Денежные доходы населения** включают выплаченную заработную плату наемных работников, доходы лиц, занятых предпринимательской деятельностью, социальные выплаты (пенсии, пособия, стипендии, страховые возмещения и прочие выплаты), доходы от собственности в виде процентов по вкладам, ценным бумагам, дивидендов и другие доходы.

Денежные доходы за вычетом обязательных платежей и взносов представляют собой **располагаемые денежные доходы населения**.

**Реальные денежные доходы** - это номинальные денежные доходы текущего периода, скорректированные на индекс потребительских цен.

**Среднедушевые денежные доходы** (в месяц) исчисляются делением годового объема денежных доходов на 12 и на численность населения.

**Распределение населения по величине среднедушевых денежных доходов** характеризует дифференциацию населения по уровню материального достатка и представляет собой показатели численности (или долей) постоянного населения, сгруппированного в заданных интервалах по уровню среднедушевых денежных доходов.

**Распределение общего объема денежных доходов по различным группам населения** выражается через долю общего объема денежных доходов, которая приходится на каждую из 20-ти (или 10-ти) процентных групп населения, распределенных по мере возрастания среднедушевых денежных доходов.

**Среднемесячная номинальная начисленная заработная плата** исчисляется делением фонда начисленной заработной платы работников на среднесписочную численность работников и на количество месяцев в периоде. Пособия, получаемые работниками из государственных социальных внебюджетных фондов, не включаются в фонд заработной платы и среднемесячную заработную плату.

**Реальная начисленная заработная плата** характеризует покупательную способность заработной платы в отчетном периоде в связи с изменением цен на потребительские товары и услуги по сравнению с базисным периодом. Для этого рассчитывается индекс реальной начисленной заработной платы путем деления индекса номинальной начисленной заработной платы на индекс потребительских цен за один и тот же временной период.

**Средний размер назначенных пенсий** определяется делением общей суммы назначенных пенсий на численность пенсионеров, состо-



ящих на учете в системе Пенсионного фонда Российской Федерации (до 2002г. – в органах социальной защиты населения).

**Реальный размер назначенных пенсий** – относительный показатель, исчисленный путем деления индекса номинального размера (т.е. фактически сложившегося в отчетном периоде) назначенных пенсий на индекс потребительских цен за соответствующий временный период.

**Денежные расходы населения** включают расходы на покупку товаров и оплату услуг, обязательные платежи и разнообразные взносы (налоги и сборы, платежи по страхованию, взносы в общественные и кооперативные организации, проценты за кредит и др.), расходы на приобретение недвижимости, прирост финансовых активов.

**Коэффициент Джини (индекс концентрации доходов)** характеризует степень отклонения линии фактического распределения общего объема доходов населения от линии их равномерного распределения. Величина коэффициента может варьироваться от 0 до 1, при этом, чем выше значение показателя, тем более неравномерно распределены доходы в обществе.

**Величина прожиточного минимума** - представляет собой стоимостную оценку потребительской корзины, а также обязательные платежи и сборы. Потребительская корзина включает минимальные наборы продуктов питания, непродовольственных товаров и услуг, необходимых для сохранения здоровья человека и обеспечения его жизнедеятельности. Потребительская корзина устанавливается областным законом. Величина прожиточного минимума устанавливается Администрацией Смоленской области в соответствии с Федеральным Законом "О прожиточном минимуме в Российской Федерации" № 134-ФЗ от 24 октября 1997 года.

**Численность населения с денежными доходами ниже величины прожиточного минимума** определяется на основе данных о распределении населения по величине среднедушевых денежных доходов и является результатом их соизмерения с величиной прожиточного минимума.

**Дефицит денежного дохода определяется как сумма** денежных средств, необходимая для доведения денежных доходов до величины прожиточного минимума.

**Покупательная способность среднедушевых денежных доходов населения** отражает потенциальные возможности населения по приобретению товаров и услуг и выражается через товарный эквивалент среднедушевых денежных доходов населения.

**Выборочное обследование бюджетов домашних хозяйств** является методом государственного статистического наблюдения за уровнем жизни населения. Материалы обследования являются основой для получения данных о распределении населения по уровню материального благосостояния, об уровне потребления, денежных расходах, условиях жизни населения; для характеристики структуры потребительских расходов в семьях различного состава; позволяют проследить за изменением потребительского спроса в домохозяйствах, проживающих в городской и сельской местности; характеризуют дифференциацию населения по уровню располагаемых ресурсов. В отличие от ранее применяемого балансового учета поступлений и расходования средств (денежных и натуральных) в домашнем хозяйстве главной особенностью программы бюджетного обследования, начиная с 1997 года, является новый перечень учетных признаков, сориентированный на получение данных о составе расходов и объемах личного потребления домохозяйств за квартал текущего года.

**Располагаемые ресурсы домохозяйств** представляют собой сумму денежных средств, которыми располагали домашние хозяйства для обеспечения своих расходов и создания сбережений в течение учетного периода обследования, а также стоимости натуральных поступлений продуктов питания и предоставленных в натуральном выражении льгот.

**Денежные расходы домохозяйств** представляют собой сумму фактических затрат, произведенных членами домохозяйства в течение учетного периода, и включают в себя потребительские расходы и расходы, не связанные с потреблением.

**Натуральный доход домохозяйства** представляет собой сумму безналичных или натуральных поступлений в течение учетного периода и состоит из:

- стоимости натуральных поступлений продуктов питания, условно исчисленной по средним ценам покупки, стоимости потребленных домохозяйством продуктов питания, поступивших в натуральном выражении, как в виде сельскохозяйственной продукции, произведенной в собственном подсобном хозяйстве, так и из любых других источников (помощь родственников и др.)

- стоимости предоставленных в натуральном выражении льгот - оценки в денежном эквиваленте суммы полученных членами обследуемых домохозяйств разных льгот в виде полного или частичного освобождения от оплаты товаров и услуг. Оценка производится со слов опрашиваемых членов домашних хозяйств.

**Денежный доход домохозяйства** рассчитывается, исходя из суммы денежного расхода домохозяйства и прироста финансовых активов. Денежный доход представляет собой объем денежных средств, которыми домохозяйство обладало в текущий период для обеспечения своих затрат без привлечения сбережений, сделанных членами домохозяйства в предыдущие периоды, обращения за ссудами, кредитами и т.п.

**Расходы на конечное потребление** домашних хозяйств состоят из потребительских расходов, стоимости натуральных поступлений продуктов питания и стоимости предоставленных в натуральном выражении льгот работодателем.

Область изучения и распространения данных бюджетного обследования определяется целями: получения данных о распределении населения по уровню материального благосостояния; получения весовых показателей для расчета индекса потребительских цен, обеспечения данных для составления счетов сектора домашних хозяйств в системе национальных счетов.

**Жилищный фонд** - совокупность всех жилых помещений, находящихся на территории области.

В составе жилищного фонда не учитываются дачи, летние садовые домики, спортивные и туристические базы, мотели, кемпинги, санатории, дома отдыха, пансионаты, дома для приезжих, гостиницы, казармы, кельи, железнодорожные вагончики и другие строения.

В зависимости от формы собственности жилищный фонд подразделяется на частный, государственный и муниципальный жилищный фонд.

**Жилое помещение** – изолированное помещение, которое является недвижимым имуществом и пригодно для постоянного проживания граждан (отвечает установленным санитарным и техническим правилам и нормам, иным требованиям законодательства).

**Общая площадь жилых помещений** определяется как сумма площадей всех частей таких помещений, включая площадь помещений вспомогательного использования, предназначенных для удовлетворения гражданами бытовых и иных нужд, связанных с их проживанием в жилом помещении, за исключением балконов, лоджий, веранд и террас.

**Жилым домом** признается индивидуально-определенное здание, которое состоит из комнат, а также помещений вспомогательного использования, предназначенных для удовлетворения гражданами бытовых и иных нужд, связанных с их проживанием в таком здании. Жилые дома, состоящие из более чем одной квартиры, относятся к многоквартирным жилым домам.

**Квартирой** признается структурно обособленное помещение в многоквартирном доме, обеспечивающее возможность прямого доступа к помещениям общего пользования в таком доме и состоящее из одной или нескольких комнат, а также помещений вспомогательного использования, предназначенных для удовлетворения гражданами бытовых и иных нужд, связанных с их проживанием в таком обособленном помещении.

**Комнатой** признается часть жилого дома или квартиры, предназначенная для использования в качестве места непосредственного проживания граждан в жилом доме или квартире.

**Общая площадь жилых помещений, приходящаяся в среднем на одного жителя**, рассчитывается делением размера всего жилищного фонда на конец года на численность постоянного населения на эту же дату.

**ОСНОВНЫЕ СОЦИАЛЬНО-ЭКОНОМИЧЕСКИЕ ИНДИКАТОРЫ  
УРОВНЯ ЖИЗНИ НАСЕЛЕНИЯ**

	1995	2005	2007	2008	2009	2010	2011
Располагаемые денежные доходы населения, млн. рублей (1995 г. - млрд. руб.)	4926,7	62583,9	90684,0	122170,4	137154,5	157620,6	171013,0
на душу населения, рублей (1995 г. - тыс. руб.)	4272,6	60827,8	89479,7	121579,0	137585,8	159542,6	174203,6
Среднедушевые денежные доходы населения, рублей в месяц (1995 г. - тыс. руб. в месяц)	372,3	5482,7	8227,9	11222,5	12616,0	14546,0	15969,1
Реальные располагаемые денежные доходы населения (декабрь в процентах к декабрю предыдущего года)	92	111	115	125	99,1	97	105
Среднемесячная номинальная начисленная заработная плата одного работника, рублей (1995 г. - тыс. руб.)	305,6	6190,6	9552,1	12050,7	13032,0	14513,0	16189,4
Реальная начисленная заработная плата одного работника (декабрь в процентах к декабрю предыдущего года)	84	118	120	94	101	106	104
Средний размер назначенных месячных пенсий, в процентах к предыдущему году	в2,0р	123	115	135	123	145	99,8 <sup>2)</sup>
Реальный размер назначенных месячных пенсий (на конец года в процентах к концу предыдущего года)	84	112	113	105	123	110	105 <sup>2)</sup>
Численность населения с денежными доходами ниже величины прожиточного минимума <sup>1)</sup> , тыс. человек	200,0	184,2	179,0	146,9	150,3	151,2	170,4
в процентах от общей численности населения	17,1	18,1	18,0	14,9	15,4	15,2	17,3
в процентах к предыдущему году	-	85	91	83	103	101	113
Дефицит денежного дохода, млн. рублей (1995 г. - млрд. руб.)	9,5	130,2	186,4	184,8	216,0	248,5	335,4
в процентах от общего объема денежных доходов населения	2,3	2,3	2,3	1,7	1,8	1,7	2,1

<sup>1)</sup> В 1995 г. расчеты величины прожиточного минимума производились на основе методических рекомендаций Минтруда России от 10 ноября 1992 г. в соответствии с Указом Президента РФ от 02.03.1992г. №210 "О системе минимальных потребительских бюджетов населения Российской Федерации". С 2005 г. в расчетах использованы данные о величине прожиточного минимума, установленной постановлением Администрации Смоленской области в соответствии с Федеральным законом от 24.10.1997 г. № 134-ФЗ "О прожиточном минимуме в Российской Федерации".

<sup>2)</sup> С 2011 г. данные приводятся по состоянию на 1 января года, следующего за отчетным.

### ИЗМЕНЕНИЕ ИНДИКАТОРОВ УРОВНЯ ЖИЗНИ НАСЕЛЕНИЯ

в процентах к предыдущему году

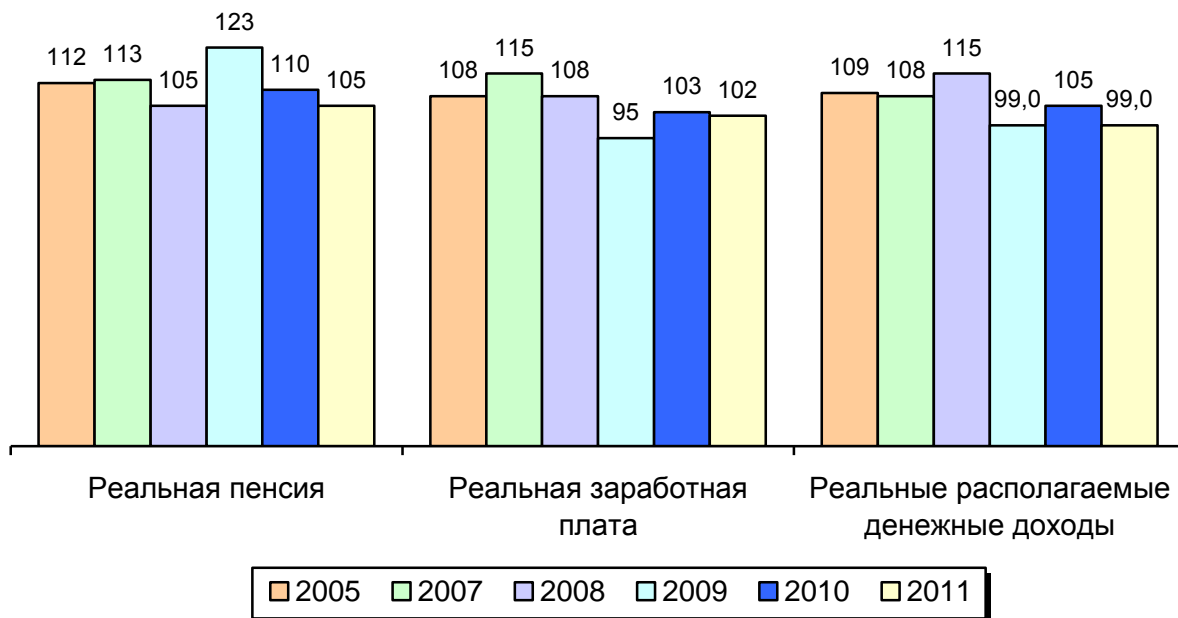

### СООТНОШЕНИЕ СРЕДНЕГО РАЗМЕРА НАЗНАЧЕННОЙ МЕСЯЧНОЙ ПЕНСИИ И ВЕЛИЧИНЫ ПРОЖИТОЧНОГО МИНИМУМА ПЕНСИОНЕРА В 2011 ГОДУ

в процентах

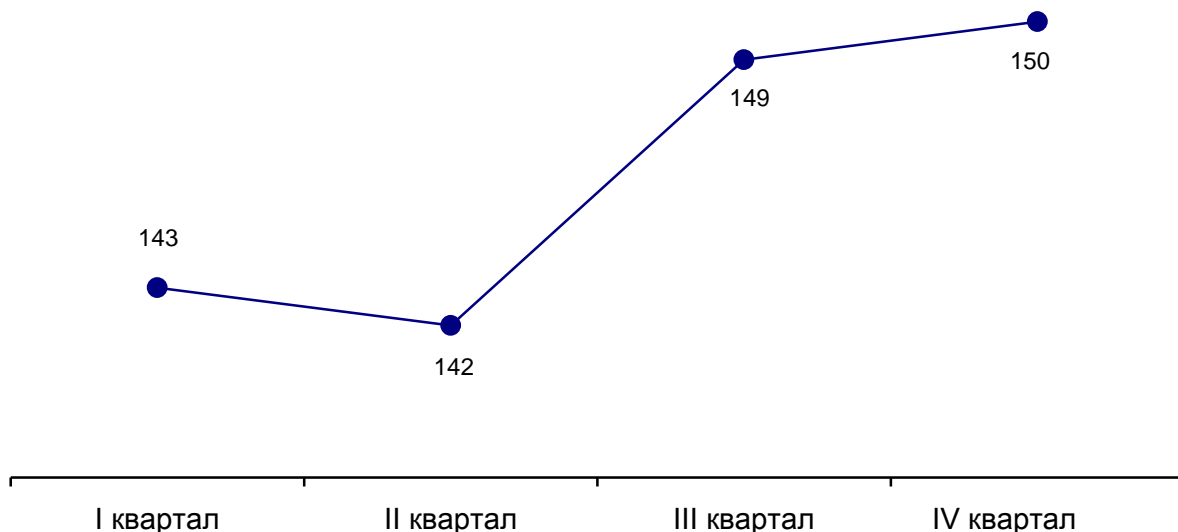

## СОСТАВ И СТРУКТУРА ДЕНЕЖНЫХ ДОХОДОВ НАСЕЛЕНИЯ

	1995	2005	2007	2008	2009	2010	2011
<b>Миллионов рублей; 1995 г. - млрд. руб.</b>							
<b>Денежные доходы - всего</b>	5151,5	67692,4	100063,3	135324,6	150917,0	172448,8	188120,0
в процентах к предыдущему году	в2,5р	124,2	121,4	135,2	111,5	114,3	109,1
<i>в том числе:</i>							
оплата труда	1829,9	25452,0	39171,1	49691,4	54621,5	60205,0	67171,1
в процентах к предыдущему году	187,0	118,9	126,9	126,9	109,9	110,2	111,6
социальные выплаты	874,8	12194,8	17708,5	22494,7	27904,3	38251,7	42565,7
в процентах к предыдущему году	в2,3р	129,5	121,0	127,0	124,0	137,1	111,3
доходы от собственности, предпринимательской деятельности и др.	2446,8	29849,8	43183,7	63138,5	68391,2	73992,1	78383,2
в процентах к предыдущему году	в3,5р	126,0	116,9	146,2	108,3	108,2	105,9
<b>В процентах к итогу</b>							
<b>Денежные доходы - всего</b>	100	100	100	100	100	100	100
<i>в том числе:</i>							
оплата труда	35	38	39	37	36	35	36
социальные выплаты	17	18	18	17	19	22	23
доходы от собственности, предпринимательской деятельности и др.	48	44	43	46	45	43	41

## ИСПОЛЬЗОВАНИЕ ДЕНЕЖНЫХ ДОХОДОВ НАСЕЛЕНИЯ

миллионов рублей; 1995 г. - млрд. руб.

	1995	2005	2007	2008	2009	2010	2011
<b>Денежные доходы - всего</b>	5151,5	67692,4	100063,3	135324,6	150917,0	172448,8	188120,0
в процентах к предыдущему году	в2,5р	124,2	121,4	135,2	111,5	114,3	109,1
<b>Денежные расходы - всего</b>	4528,2	67726,9	98303,3	129726,1	148601,2	168039,2	182527,9
в процентах к предыдущему году	в2,6р	126,6	120,3	132,0	114,5	113,1	108,6
покупка товаров и оплата услуг	3958,2	48966,7	74599,8	96493,8	106200,1	122327,2	137773,1
в процентах к предыдущему году	в2,7р	126,0	124,3	129,3	110,1	115,2	112,6
оплата обязательных платежей и разнообразных взносов	224,8	5143,0	9379,2	13154,2	13762,5	14828,2	17106,9
в процентах к предыдущему году	166,0	127,2	136,6	140,2	104,6	107,7	115,4
сбережения	214,4	2667,0	4995,3	1592,6	5621,3	9455,5	6758,6
в процентах к предыдущему году	в2,1р	137,8	115,8	31,9	в3,5р	168,2	71,5
покупка иностранной валюты	133,8	2500,1	2822,6	5710,1	4831,0	4676,8	8477,7
в процентах к предыдущему году	в3,3р	108,7	121,8	в2,0р	84,6	96,8	181,3
расходы на покупку недвижимости	0,1	1050,8	1639,7	3684,4	2262,6	2797,4	3679,8
в процентах к предыдущему году	-	105,3	144,2	в2,2р	61,4	123,6	131,5
изменение средств на счетах физических лиц-предпринимателей	-	9360,7	9590,2	12774,5	13702,0	15308,4	17026,5
в процентах к предыдущему году	-	125,0	103,7	133,2	107,3	111,7	111,2
изменение задолженности по кредитам	-3,1	-2647,7	-5854,1	-5332,4	1477,2	-2365,1	-9305,0
в процентах к предыдущему году	в15,5р	124,4	197,6	91,1	-27,7	-160,1	393,4
деньги, отосланные по переводам	-	686,3	1130,6	1648,9	744,5	267,2	11,2
в процентах к предыдущему году	-	-	147,6	145,8	45,2	35,9	4,2
<b>Превышение денежных доходов над расходами</b>	623,3	-34,5	1760,0	5598,5	2315,8	4409,6	5591,1
в процентах к предыдущему году	в2,0р	-	в2,4р	в3,2р	41,4	190,4	126,8



**БАНКОВСКИЕ ВКЛАДЫ (ДЕПОЗИТЫ) ФИЗИЧЕСКИХ ЛИЦ  
В КРЕДИТНЫХ ОРГАНИЗАЦИЯХ<sup>1)</sup>**

на начало года; миллионов рублей; 1996 г. - млрд. руб.

	1996	2006	2008	2009	2010	2011	2012
<b>Всего</b>	330,6	11092,6	19749,1	22427,7	26938,8	34712,7	40091,4
<i>в том числе:</i>							
на рублевых счетах	330,6	9193,8	18266,6	19642,4	23683,4	31985,0	37413,9
на валютных счетах	-	1898,8	1482,5	2785,3	3255,4	2727,7	2677,5
<i>из них</i>							
в Сбербанке - всего	288,2	9156,1	15805,2	17838,5	21735,5	27658,2	31340,7
<i>в том числе:</i>							
на рублевых счетах	288,2	7651,3	14730,4	15939,7	19628,4	25841,8	29475,4
на валютных счетах	-	1504,8	1074,8	1898,8	2107,1	1816,4	1865,3

<sup>1)</sup> С 1 января 2006 г. включая депозиты нерезидентов.

**СРЕДНЕМЕСЯЧНАЯ НОМИНАЛЬНАЯ НАЧИСЛЕННАЯ ЗАРАБОТНАЯ ПЛАТА  
РАБОТНИКОВ ОРГАНИЗАЦИЙ ПО ВИДАМ ЭКОНОМИЧЕСКОЙ ДЕЯТЕЛЬНОСТИ**

	2005	2007	2008	2009	2010	2011	рублей 2011 в % к 2010
<b>Всего</b>	6191	9552	12051	13032	14513	16185	111,5
<i>в том числе:</i>							
сельское хозяйство, охота и лесное хозяйство	3025	4766	6613	6968	7467	8624	115,5
рыболовство, рыбоводство	3979	5998	8223	7160	9378	10825	115,4
добыча полезных ископаемых	7392	11563	14916	14348	15464	20312	131,4
<i>из неё:</i>							
добыча топливно-энергетических полезных ископаемых	3769	4558	7209	9094	9258	9984	107,8
добыча полезных ископаемых, кроме топливно-энергетических	8003	12059	15563	14705	15852	20732	130,8
обрабатывающие производства	7158	10415	12497	12678	15040	17483	116,2
<i>из них:</i>							
производство пищевых продуктов, включая напитки, и табака	5293	7415	9697	10537	11909	13078	109,8
текстильное и швейное производство	4451	6804	9436	9017	10389	12853	123,7
производство кожи, изделий из кожи и производство обуви	2513	3821	5460	6021	6745	7826	116,0
обработка древесины и производство изделий из дерева	4940	8394	8520	10888	13846	16108	116,3
целлюлозно-бумажное производство; издательская и полиграфическая деятельность	6916	11844	14750	13910	14450	16701	115,6
химическое производство	14418	18238	16601	19384	20354	22575	110,9
производство резиновых и пластмассовых изделий	5545	8981	11604	13939	15489	17011	109,8
производство прочих неметаллических минеральных продуктов	7343	10878	13138	14014	16271	17411	107,0

продолжение

	2005	2007	2008	2009	2010	2011	2011 в % к 2010
металлургическое производство и производство готовых металлических изделий	7304	10912	14282	14371	16137	17182	106,5
производство электрооборудования, электронного и оптического оборудования	18782	12404	14511	15674	19179	22730	118,5
производство транспортных средств и оборудования	6533	10178	12339	10367	12667	15634	123,4
<i>в том числе:</i>							
производство автомобилей, прицепов и полуприцепов	6665	9662	13266	7618	9677	4588	47,4
производство судов, летательных и космических аппаратов и прочих транспортных средств	6369	11111	14047	14328	16510	20253	122,7
производство и распределение электроэнергии, газа и воды	9734	15643	19547	21304	24309	27577	113,4
строительство	7344	12186	14479	14693	18569	17816	95,9
оптовая и розничная торговля; ремонт автотранспортных средств, мотоциклов, бытовых изделий и предметов личного пользования	4526	6736	9240	10019	10283	11588	112,7
<i>в том числе:</i>							
торговля автотранспортными средствами и мотоциклами, их техническое обслуживание и ремонт	5162	9020	10170	9529	9512	12014	126,3
оптовая торговля, включая торговлю через агентов, кроме торговли автотранспортными средствами и мотоциклами	5768	8134	10854	12610	10842	12855	118,6
розничная торговля, кроме торговли автотранспортными средствами и мотоциклами; ремонт бытовых изделий и предметов личного пользования	3891	5942	8367	8501	10092	10688	105,9
гостиницы и рестораны	3996	6167	8275	8992	8527	10561	123,9
транспорт и связь	8019	11196	14395	15727	17398	18936	108,8
<i>из них</i> связь	6932	9840	13509	14952	16635	18085	108,7
финансовая деятельность	16871	23923	27655	27519	33004	35557	107,7
операции с недвижимым имуществом, аренда и предоставление услуг	5831	9623	11534	13005	14368	16387	114,1
<i>из них</i> научные исследования и разработки	7099	14148	21578	22316	26015	32728	125,8
государственное управление и обеспечение военной безопасности; социальное страхование	8094	12499	15496	17619	18648	20426	109,5
образование	3899	5964	8150	9291	9458	10684	113,0
здравоохранение и предоставление социальных услуг	3822	6384	8147	9989	10741	11543	107,5
предоставление прочих коммунальных, социальных и персональных услуг	3826	5802	7521	8787	9437	10542	111,7

**ИЗМЕНЕНИЕ СРЕДНЕЙ НАЧИСЛЕННОЙ ЗАРАБОТНОЙ ПЛАТЫ  
РАБОТНИКОВ ОРГАНИЗАЦИЙ И ИНДЕКСА ПОТРЕБИТЕЛЬСКИХ ЦЕН**

	Средняя начисленная заработная плата		Индекс потребительских цен	
	в разгах к декабрю 1992	в процентах к предыдущему месяцу	в разгах к декабрю 1992	в процентах к предыдущему месяцу
<b>1995</b>				
Март	19,0	110	34,5	109,0
Июнь	25,7	113	43,1	107,5
Сентябрь	30,9	109	48,6	104,1
Декабрь	40,2	119	56,4	103,6
<b>2005</b>				
Март	481,0	112	445,9	101,4
Июнь	515,7	108	458,9	100,1
Сентябрь	561,0	106	461,7	100,2
Декабрь	639,5	120	470,5	101,0
<b>2007</b>				
Март	708,3	106	543,0	100,8
Июнь	764,1	105	554,4	100,9
Сентябрь	795,1	102	566,1	101,3
Декабрь	1094,2	133	590,2	101,0
<b>2008</b>				
Март	887,5	100,4	623,8	101,5
Июнь	971,6	106	653,6	100,7
Сентябрь	984,9	102	671,4	101,2
Декабрь	1184,5	119	690,3	100,6
<b>2009</b>				
Март	1002,5	105	729,7	101,4
Июнь	1081,6	107	748,1	101,2
Сентябрь	1043,2	100,0	751,8	99,9
Декабрь	1345,7	127	760,1	100,5
<b>2010</b>				
Март	1113,1	106	791,7	100,8
Июнь	1196,9	106	801,2	100,5
Сентябрь	1176,6	100,0	822,2	101,3
Декабрь	1561,5	128	842,9	101,2
<b>2011</b>				
Март	1232,4	106	879,6	101,0
Июнь	1338,3	100,0	887,5	100,1
Сентябрь	1298,6	98	883,1	99,8
Декабрь	1760,7	129	897,3	100,4

**ПРОСРОЧЕННАЯ ЗАДОЛЖЕННОСТЬ ПО ЗАРАБОТНОЙ ПЛАТЕ  
ПО НАБЛЮДАЕМЫМ ВИДАМ ЭКОНОМИЧЕСКОЙ ДЕЯТЕЛЬНОСТИ**

на начало года

	2006	2008	2009	2010	2011	2012
<b>Сумма задолженности, тысяч рублей</b>						
<b>Всего</b>	21426	1830	10218	18209	31943	26209
<i>в том числе:</i>						
сельское хозяйство, охота и предоставле- ние услуг в этих областях, лесозаготовки	6569	1634	631	6022	798	7
добыча полезных ископаемых	-	-	-	2072	-	-
обрабатывающие производства	6492	-	4558	8179	21978	385
производство и распределение электро- энергии, газа и воды	416	-	-	-	-	-
строительство	5258	-	4300	731	6990	24588
транспорт	415	-	498	-	-	410
управление недвижимым имуществом	2276	196	231	31	-	-
образование	-	-	-	1174	2177	-
здравоохранение и предоставление социальных услуг	-	-	-	-	-	819
удаление сточных вод, отходов и анало- гичная деятельность	-	-	-	-	-	-
<b>В процентах к месячному фонду заработной платы организаций, имеющих задолженность</b>						
<b>Всего</b>	152	67,4	81,6	165,5	в8,6р	в4,4р
<i>в том числе:</i>						
сельское хозяйство, охота и предоставле- ние услуг в этих областях, лесозаготовки	в2,2р	62,6	72,3	в5,8р	в9,4р	6,7
добыча полезных ископаемых	-	-	-	78,5	-	-
обрабатывающие производства	121	-	70,1	156,1	в9,0р	в4,9р
производство и распределение электро- энергии, газа и воды	в7,2р	-	-	-	-	-
строительство	161	-	107,4	94,0	в42,1р	в16,6р
транспорт	в10,6р	-	155,6	-	-	73,5
управление недвижимым имуществом	86	186,7	27,9	24,2	-	-
образование	-	-	-	100,0	в2,1р	-
здравоохранение и предоставление социальных услуг	-	-	-	-	-	22,2
удаление сточных вод, отходов и анало- гичная деятельность	-	-	-	-	-	-

## ОСНОВНЫЕ ПОКАЗАТЕЛИ ПЕНСИОННОГО ОБЕСПЕЧЕНИЯ

	на конец года						
	1995	2005	2007	2008	2009	2010	2011 <sup>1)</sup>
Численность пенсионеров, состоящих на учете в органах социальной защиты населения, тыс. человек	326,1	305,6	297,2	295,8	297,0	298,6	299,8
в процентах к предыдущему году	100,7	99,3	98,6	99,5	100,4	100,5	100,4
Численность занятых в экономике, приходящихся на 100 пенсионеров	152	156	161	162	163	166	166
Средний размер назначенных месячных пенсий, рублей (1995 г. - тыс. руб.)	219,8 <sup>2)</sup>	2432,0	3512,8	4321,6	5846,1	7219,8	7854,0
Реальный размер назначенных месячных пенсий, на конец года в процентах к концу предыдущего года	84	112	113	105	123	110	105
Соотношение среднего размера назначенных месячных пенсий, процентов:							
с величиной прожиточного минимума пенсионера <sup>3)</sup>	122	127	110	122	136	157	150
со среднемесячной номинальной начисленной заработной платой	44,5	30,7	25,8	29,4	35,0	37,3	47,1
Удельный вес пенсий в денежных доходах населения, процентов	13,7	14,4	12,4	12,2	13,4	16,4	16,5

<sup>1)</sup> С 2011 г. данные приводятся по состоянию на 1 января года, следующего за отчетным.

<sup>2)</sup> С учетом компенсаций.

<sup>3)</sup> С 2005 г. данные приведены за IV квартал.

## ЧИСЛЕННОСТЬ ПЕНСИОНЕРОВ

на конец года; тысяч человек

	1995	2005	2007	2008	2009	2010	2011 <sup>1)</sup>
<b>Все пенсионеры</b>	326,1	305,6	297,2	295,8	297,0	298,6	299,8
<i>в том числе получающие пенсии:</i>							
по старости (возрасту)	253,4	225,4	225,7	227,6	230,6	246,5	248,9
по инвалидности	48,0	47,4	40,9	38,7	37,5	23,1	22,2
по случаю потери кормильца	15,3	19,9	16,0	11,7	10,4	9,7	9,3
за выслугу лет	0,8	-	-	-	-	-	-
социальные	8,6	12,7	14,4	17,5	18,2	18,9	19,0
пенсионеры-госслужащие	-	0,1	0,2	0,3	0,3	0,4	0,4

**СРЕДНИЙ РАЗМЕР НАЗНАЧЕННЫХ МЕСЯЧНЫХ ПЕНСИЙ  
ПЕНСИОНЕРОВ, СОСТОЯЩИХ НА УЧЕТЕ В ОРГАНАХ СОЦИАЛЬНОЙ ЗАЩИТЫ  
НАСЕЛЕНИЯ**

на конец года; рублей; 1995 г. - тыс. руб.

	1995	2005	2007	2008	2009	2010	2011 <sup>1)</sup>
<b>Все пенсионеры</b>	219,8 <sup>2)</sup>	2432,0	3512,8	4321,6	5846,1	7219,8	7854,0
<i>в том числе получающие пенсии:</i>							
по старости (возрасту)	231,2	2664,5	3810,6	4685,2	6305,1	7769,0	8424,6
по инвалидности	198,4	1967,6	2801,2	3380,8	4579,6	4785,5	5189,3
по случаю потери кормильца	119,3	1371,9	1976,6	2643,0	3579,2	4574,7	5089,0
за выслугу лет	234,1	-	-	-	-	-	-
социальные	140,5	1683,5	2545,1	2760,7	3900,2	4358,0	4779,6
пенсионеры-госслужащие	-	4082,6	5330,9	6661,2	8326,2	9749,4	10225,7

<sup>1)</sup> С 2011 г. данные приводятся по состоянию на 1 января года, следующего за отчетным.

<sup>2)</sup> С учетом компенсаций.

## ДЕНЕЖНЫЕ ПОСОБИЯ, ВЫПЛАЧЕННЫЕ НАСЕЛЕНИЮ, ПО ВИДАМ

тысяч рублей; 1995 г. - млн. руб.

	1995	2005	2007	2008	2009	2010	2011
<b>Всего выплачено пособий</b>	132507	1942023	3974849	5030649	6652260	9003488	10461104
<i>в том числе по видам пособий:</i>							
ежемесячное пособие на каждого ребенка	73580	108291	93073	83198	107748	116072	124891
по уходу за ребенком в возрасте до 1,5 года	3709	33277	278653	363336	466274	557019	636044
по беременности и родам	4931	68435	128913	195073	264465	305332	324429
при рождении ребенка	2125	44693	63292	72164	87015	91846	101748
по уходу за детьми- инвалидами	97	2668	3027	-	3852	3894	4598
ритуальное пособие	3769	15440	13176	12260	58014	54177	53377
пособия по временной нетрудоспособности	38977	408277	602488	793824	919615	1089122	867089
пособия по безработице	4658	65204	62756	66257	248235	325581	276900
пособия беженцам и вы- нужденным переселенцам	41	-	-	-	-	-	-
Удельный вес пособий, в процентах к объему денежных доходов населе- ния	2,6	2,9	4,0	3,7	4,4	5,2	5,6

**РАСПРЕДЕЛЕНИЕ ОБЩЕГО ОБЪЕМА  
ДЕНЕЖНЫХ ДОХОДОВ НАСЕЛЕНИЯ**

в процентах к итогу

	2005	2007	2008	2009	2010	2011
<b>Денежные доходы - всего</b>	100	100	100	100	100	100
<i>в том числе по 20-процентным группам населения:</i>						
первая (с наименьшими доходами)	6,8	6,5	6,2	6,1	6,1	6,4
вторая	11,7	11,3	11,0	11,0	10,9	11,2
третья	16,4	16,1	15,8	15,8	15,8	16,0
четвертая	23,1	23,0	22,9	22,9	22,9	23,0
пятая (с наибольшими доходами)	42,0	43,1	44,1	44,2	44,3	43,4
Индекс концентрации доходов (коэффициент Джини)	0,350	0,364	0,377	0,377	0,378	0,368

**РАСПРЕДЕЛЕНИЕ НАСЕЛЕНИЯ ПО ВЕЛИЧИНЕ  
СРЕДНЕДУШЕВОГО ДЕНЕЖНОГО ДОХОДА**

в процентах к итогу

	2005	2007	2008	2009	2010	2011
<b>Все население</b>	100	100	100	100	100	100
<i>в том числе со средне-душевым денежным доходом в месяц, рублей</i>						
до 3500,0	34,9	17,1	9,0	6,6	4,4	2,7
от 3500,1 до 5000,0	21,9	16,8	11,5	9,5	7,3	5,5
от 5000,1 до 7000,0	19,0	19,7	16,3	14,6	12,3	10,5
от 7000,1 до 10000,0	13,8	19,8	20,3	19,7	18,4	17,3
от 10000,1 до 15000,0	7,5	15,7	20,7	22,0	22,8	23,6
от 15000,1 до 25000,0	2,5	8,6	15,6	18,5	21,8	24,6
от 25000,1 до 35000,0	0,3	1,7	4,3	5,7	7,6	9,2
свыше 35000,0	0,1	0,6	2,3	3,4	5,4	6,6



**ВЕЛИЧИНА ПРОЖИТОЧНОГО МИНИМУМА<sup>1)</sup>**

в среднем на душу населения, рублей в месяц

	Все население	в том числе		
		по социально-демографическим группам		
		трудоспособное население	пенсионеры	дети
<b>2005</b>				
I квартал	2386	2604	1817	2414
II квартал	2554	2786	1957	2570
III квартал	2564	2795	1971	2579
IV квартал	2510	2734	1921	2544
<b>2007</b>				
I квартал	3447	3715	2750	3414
II квартал	3571	3851	2847	3528
III квартал	3601	3888	2869	3546
IV квартал	3723	4013	2972	3687
<b>2008</b>				
I квартал	4063	4382	3249	4005
II квартал	4351	4695	3487	4266
III квартал	4347	4700	3461	4257
IV квартал	4474	4838	3553	4393
<b>2009</b>				
I квартал	4773	5151	3811	4701
II квартал	4901	5291	3913	4815
III квартал	4967	5362	3973	4871
IV квартал	4977	5384	3948	4882
<b>2010</b>				
I квартал	5421	5853	4318	5341
II квартал	5561	6003	4427	5483
III квартал	5608	6059	4447	5539
IV квартал	5817	6274	4613	5784
<b>2011</b>				
I квартал	6873	7458	5492	6651
II квартал	6931	7523	5530	6708
III квартал	6657	7234	5289	6448
IV квартал	6574	7137	5233	6384

<sup>1)</sup> Величина прожиточного минимума устанавливается ежеквартально постановлением Администрации Смоленской области.

**ДОХОДЫ И РАСХОДЫ ДОМОХОЗЯЙСТВ В ГРУППИРОВКАХ  
ПО РЯДУ СОЦИАЛЬНО-ЭКОНОМИЧЕСКИХ ПРИЗНАКОВ<sup>1)</sup>**

в среднем на одного члена домохозяйства в месяц; рублей

	Распола- гаемые ресурсы	из них		Денеж- ные расходы	Расходы на ко- нечное потреб- ление
		денежные доходы	натураль- ный доход		
<b>2005</b>					
<b>Все домохозяйства</b>	2837,4	2621,8	209,3	2573,7	2586,9
<i>из них:</i>					
в городской местности	2897,1	2736,1	153,5	2685,0	2702,3
в сельской местности	2693,0	2345,7	344,2	2304,6	2307,8
<i>из их числа домохозяйства:</i>					
с 1 ребенком	2937,8	2726,7	208,1	2688,7	2467,3
с 2 детьми	2172,5	2027,0	144,9	1978,8	2036,0
с 3 детьми и более	2568,2	2463,2	105,0	2461,2	2483,2
<b>2007</b>					
<b>Все домохозяйства</b>	3770,7	3586,9	182,9	3514,9	3581,5
<i>из них:</i>					
в городской местности	3873,8	3741,4	131,0	3710,4	3710,0
в сельской местности	3513,9	3201,7	312,2	3027,7	3261,4
<i>из их числа домохозяйства:</i>					
с 1 ребенком	3675,6	3486,1	189,5	3341,6	3437,6
с 2 детьми	3103,0	2946,9	156,0	2916,8	3027,6
с 3 детьми и более	4039,6	3765,3	248,4	3776,7	3726,3
<b>2008</b>					
<b>Все домохозяйства</b>	6147,2	5554,3	298,0	5614,0	5285,4
<i>из них:</i>					
в городской местности	6691,0	6189,8	217,7	6206,7	5623,0
в сельской местности	4779,2	3955,5	500,0	4122,9	4436,2
<i>из их числа домохозяйства:</i>					
с 1 ребенком	4853,1	4268,6	220,2	4586,6	4127,1
с 2 детьми	4838,2	4463,2	278,1	4462,9	4453,1
с 3 детьми и более	3806,4	3141,9	340,7	3261,7	3510,2

продолжение

	Распола- гаемые ресурсы	из них		Денеж- ные расходы	Расходы на ко- нечное потреб- ление
		денежные доходы	натураль- ный доход		
<b>2009</b>					
<b>Все домохозяйства</b>	5577,7	5261,2	301,5	5081,5	5167,8
<i>из них:</i>					
в городской местности	5746,1	5507,7	222,3	5364,6	5377,2
в сельской местности	5150,4	4635,8	502,3	4363,3	4636,4
<i>из их числа домохозяйства:</i>					
с 1 ребенком	4888,7	4587,8	298,6	4507,4	4715,2
с 2 детьми	4060,6	3783,5	277,1	3605,0	3827,6
с 3 детьми и более	4587,7	4065,0	522,7	3658,0	4076,4
<b>2010</b>					
<b>Все домохозяйства</b>	10391,1	8864,7	491,4	8633,2	8185,7
<i>из них:</i>					
в городской местности	10929,1	9191,3	358,6	9319,6	8692,0
в сельской местности	9017,9	8031,2	830,2	6881,1	6893,6
<i>из их числа домохозяйства:</i>					
с 1 ребенком	6413,8	5291,4	344,1	5552,2	5135,1
с 2 детьми	7519,6	7182,4	333,2	6176,6	5391,6
с 3 детьми и более	1517,4	969,0	548,4	786,3	1266,8
<b>2011</b>					
<b>Все домохозяйства</b>	11335,7	9716,7	452,4	9796,4	8828,6
<i>из них:</i>					
в городской местности	11799,0	9916,6	289,3	10436,1	9193,3
в сельской местности	10100,9	9183,9	886,9	8091,7	7856,6
<i>из их числа домохозяйства:</i>					
с 1 ребенком	6538,7	6171,9	303,2	5798,7	5524,3
с 2 детьми	8595,6	6886,7	396,3	7424,9	6354,5
с 3 детьми и более	2824,0	2366,0	458,0	1971,8	2371,5

<sup>1)</sup> По материалам выборочного обследования бюджетов домашних хозяйств.

СРЕДНЕДУШЕВЫЕ ДЕНЕЖНЫЕ ДОХОДЫ<sup>1)</sup>

	Среднедушевые денежные доходы, (в среднем на одного члена домохозяйства в месяц), рублей					
	2005	2007	2008	2009	2010	2011
<b>Все обследуемые домашние хозяйства</b>	2621,8	3586,9	5554,3	5261,2	8864,7	9716,7
Домашние хозяйства, состоящие из:						
1 человека	3631,3	5472,4	8160,3	7642,4	11574,0	16392,1
2 человек	2927,3	4221,6	7602,5	6641,4	9993,1	10971,0
3 человек	2546,2	3671,4	5353,0	5851,9	8928,1	9922,5
4 человек	2438,3	3103,2	4413,9	3945,5	8051,5	6707,4
5 и более человек	1600,0	2280,2	3731,7	3533,4	4667,3	7144,6
Домохозяйства с детьми в возрасте до 16 лет:						
с 1 ребенком	2726,7	3486,1	4268,6	4587,8	5291,4	6171,9
с 2 детьми	2027,0	2946,9	4463,2	3783,5	7182,4	6886,7
с 3 детьми и более	2463,2	3765,3	3141,9	4065,0	969,0	2366,0
Домохозяйства по 10-процентным группам обследуемого населения:						
первая (с наименьшими денежными доходами)	899,0	1038,9	1374,3	1525,6	2081,2	2575,9
десятая (с наивысшими денежными доходами)	5855,6	8387,6	15878,0	11298,0	26046,3	25732,2

продолжение

	Соотношение среднедушевых денежных доходов и прожиточного минимума, процентов					
	2005	2007	2008	2009	2010	2011
<b>Все обследуемые домашние хозяйства</b>	104,7	100,0	128,9	107,3	158,2	143,8
Домашние хозяйства, состоящие из:						
1 человека	145,0	152,6	189,4	155,8	206,6	242,5
2 человек	116,9	117,7	176,4	135,4	178,4	162,3
3 человек	101,7	102,4	124,2	119,3	159,4	146,8
4 человек	97,4	86,5	102,4	80,4	143,7	99,2
5 и более человек	63,9	63,6	86,6	72,0	83,3	105,7
Домохозяйства с детьми в возрасте до 16 лет:						
с 1 ребенком	108,9	97,2	99,1	93,5	94,4	91,3
с 2 детьми	81,0	82,2	103,6	77,1	128,2	101,9
с 3 детьми и более	98,4	105,0	72,9	82,9	17,3	35,0
Домохозяйства по 10-процентным группам обследуемого населения:						
первая (с наименьшими денежными доходами)	35,9	29,0	31,9	31,1	37,2	38,1
десятая (с наивысшими денежными доходами)	в2,3р	в2,3р	в3,7р	в2,3р	в4,6р	в 3,8р

<sup>1)</sup> По материалам выборочного обследования бюджетов домашних хозяйств.

СТРУКТУРА СРЕДНЕДУШЕВЫХ ДЕНЕЖНЫХ РАСХОДОВ<sup>1)</sup>

	Среднедушевые денежные расходы (в среднем на одного члена домохозяйства в месяц), рублей	в том числе потребительские расходы, в процентах	из них на			
			продукты питания	непродовольственные товары	оплату услуг	алкогольные напитки

2005

<b>Все обследуемые домашние хозяйства</b>	2573,7	92,9	45,8	23,6	22,3	1,2
Домашние хозяйства, состоящие из:						
1 человека	3494,3	97,1	58,3	18,5	18,8	1,5
2 человек	2886,1	94,2	41,2	32,9	19,3	0,8
3 человек	2500,0	95,9	47,0	25,2	22,2	1,5
4 человек	2400,1	88,2	43,1	17,3	26,6	1,2
5 и более человек	1584,0	98,5	53,2	30,7	14,2	0,4
Домохозяйства с детьми в возрасте до 16 лет:						
с 1 ребенком	2688,7	84,7	44,3	23,1	16,4	0,9
с 2 детьми	1978,8	95,6	43,7	20,6	31,0	0,3
с 3 детьми и более	2461,2	96,6	39,2	19,4	36,3	1,7
Домохозяйства по 10-процентным группам обследуемого населения:						
первая (с наименьшими денежными доходами)	888,5	99,1	62,5	15,3	20,5	0,8
десятая (с наивысшими денежными доходами)	5727,1	79,1	32,1	28,8	17,2	1,0

продолжение

	Среднедушевые денежные расходы (в среднем на одного члена домохозяйства в месяц), рублей	в том числе потребительские расходы, в процентах	из них на			
			продукты питания	непродовольственные товары	оплату услуг	алкогольные напитки
<b>2007</b>						
<b>Все обследуемые домашние хозяйства</b>	3514,9	96,9	40,6	29,5	25,0	1,8
Домашние хозяйства, состоящие из:						
1 человека	5380,4	95,9	43,4	34,6	16,8	1,1
2 человек	4199,0	97,1	38,8	31,3	25,2	1,8
3 человек	3604,1	96,3	39,3	29,5	25,4	2,1
4 человек	2983,5	97,5	42,6	25,3	27,5	2,1
5 и более человек	2249,0	97,4	39,0	29,9	27,3	1,2
Домохозяйства с детьми в возрасте до 16 лет:						
с 1 ребенком	3341,6	97,3	38,0	30,2	27,4	1,7
с 2 детьми	2916,8	98,7	41,7	29,3	24,5	3,2
с 3 детьми и более	3776,7	92,2	32,1	35,5	24,2	0,4
Домохозяйства по 10-процентным группам обследуемого населения:						
первая (с наименьшими денежными доходами)	1012,7	98,7	61,9	14,7	20,8	1,3
десятая (с наивысшими денежными доходами)	8013,8	97,2	34,0	38,5	23,3	1,4

продолжение

	Среднедушевые денежные расходы (в среднем на одного члена домохозяйства в месяц), рублей	в том числе потребительские расходы, в процентах	из них на			
			продукты питания	непродовольственные товары	оплату услуг	алкогольные напитки
<b>2008</b>						
<b>Все обследуемые домашние хозяйства</b>	5614,0	89,7	33,3	35,0	19,5	1,9
Домашние хозяйства, состоящие из:						
1 человека	7782,4	93,0	40,7	28,7	22,0	1,6
2 человек	7296,6	96,4	30,8	45,3	18,0	2,3
3 человек	5684,5	86,6	35,3	29,7	19,2	2,4
4 человек	4610,1	79,7	29,2	29,9	19,6	1,0
5 и более человек	3849,5	98,4	36,4	39,8	20,3	1,9
Домохозяйства с детьми в возрасте до 16 лет:						
с 1 ребенком	4586,6	85,2	32,2	31,1	19,3	2,6
с 2 детьми	4462,9	93,7	33,4	38,5	20,9	0,9
с 3 детьми и более	3261,7	97,2	35,8	31,2	27,5	2,7
Домохозяйства по 10-процентным группам обследуемого населения:						
первая (с наименьшими денежными доходами)	1336,1	98,7	59,4	16,2	21,8	1,3
десятая (с наивысшими денежными доходами)	16654,8	77,0	19,1	43,3	13,7	0,9



продолжение

	Среднедушевые денежные расходы (в среднем на одного члена домохозяйства в месяц), рублей	в том числе потребительские расходы, в процентах	из них на			
			продукты питания	непродовольственные товары	оплату услуг	алкогольные напитки
<b>2009</b>						
<b>Все обследуемые домашние хозяйства</b>	5081,5	96,2	40,4	23,5	30,4	1,9
Домашние хозяйства, состоящие из:						
1 человека	7371,4	93,0	57,4	14,8	19,1	1,7
2 человек	6405,9	95,4	41,7	25,6	25,6	2,5
3 человек	5752,2	96,7	31,6	27,4	35,9	1,8
4 человек	3815,2	98,1	38,3	20,1	38,4	1,3
5 и более человек	3244,2	97,3	45,6	26,0	23,7	2,0
Домохозяйства с детьми в возрасте до 16 лет:						
с 1 ребенком	4507,4	98,0	35,1	20,0	40,7	2,2
с 2 детьми	3605,0	98,6	41,2	21,3	34,3	1,8
с 3 детьми и более	3658,0	97,2	39,4	37,4	20,0	0,4
Домохозяйства по 10-процентным группам обследуемого населения:						
первая (с наименьшими денежными доходами)	1480,8	98,5	56,0	17,6	23,9	1,0
десятая (с наивысшими денежными доходами)	11131,3	95,1	34,7	28,4	30,5	1,5

продолжение

	Среднедушевые денежные расходы (в среднем на одного члена домохозяйства в месяц), рублей	в том числе потребительские расходы, в процентах	из них на			
			продукты питания	непродовольственные товары	оплату услуг	алкогольные напитки
<b>2010</b>						
<b>Все обследуемые домашние хозяйства</b>	8633,2	90,2	32,6	36,2	20,0	1,4
Домашние хозяйства, состоящие из:						
1 человека	9541,7	93,2	44,6	25,5	21,8	1,3
2 человек	9054,5	91,7	32,1	37,6	20,7	1,3
3 человек	10149,7	90,8	25,0	47,3	17,5	1,0
4 человек	7598,3	85,3	36,2	26,8	20,2	2,1
5 и более человек	4408,8	97,7	41,3	24,9	30,1	1,4
Домохозяйства с детьми в возрасте до 16 лет:						
с 1 ребенком	5552,2	86,8	34,6	24,9	26,1	1,2
с 2 детьми	6176,6	82,1	29,0	31,1	20,7	1,3
с 3 детьми и более	786,3	94,0	69,0	18,3	6,7	-
Домохозяйства по 10-процентным группам обследуемого населения:						
первая (с наименьшими денежными доходами)	2058,1	99,0	47,5	16,6	34,4	0,5
десятая (с наивысшими денежными доходами)	29907,8	85,3	25,5	46,6	11,7	1,5

окончание

	Среднедушевые денежные расходы (в среднем на одного члена домохозяйства в месяц), рублей	в том числе потребительские расходы, в процентах	из них на			
			продукты питания	непродовольственные товары	оплату услуг	алкогольные напитки
<b>2011</b>						
<b>Все обследуемые домашние хозяйства</b>	9796,4	86,2	29,0	33,4	22,6	1,2
Домашние хозяйства, состоящие из:						
1 человека	21854,1	80,8	20,0	44,3	16,0	0,5
2 человек	10349,0	87,6	32,9	27,4	26,1	1,2
3 человек	8634,3	90,6	31,5	30,8	27,3	1,0
4 человек	6168,6	94,3	35,5	31,6	25,6	1,6
5 и более человек	8698,3	69,7	23,1	31,6	12,5	2,5
Домохозяйства с детьми в возрасте до 16 лет:						
с 1 ребенком	5798,7	90,2	33,4	29,8	24,7	2,3
с 2 детьми	7424,9	80,3	27,3	34,2	17,6	1,2
с 3 детьми и более	1971,8	97,5	37,5	43,9	16,0	0,1
Домохозяйства по 10-процентным группам обследуемого населения:						
первая (с наименьшими денежными доходами)	2530,7	98,9	45,7	21,2	31,3	0,7
десятая (с наивысшими денежными доходами)	31907,9	75,0	16,0	41,0	17,5	0,5

<sup>1)</sup> По материалам выборочного обследования бюджетов домашних хозяйств.

## СОСТАВ И СТРУКТУРА ДЕНЕЖНЫХ РАСХОДОВ НАСЕЛЕНИЯ

	1995	2005	2007	2008	2009	2010	2011
<b>Миллионов рублей; 1995 г. - млрд. руб.</b>							
<b>Денежные расходы - всего</b>	4528,2	67726,9	98303,3	129726,1	148601,2	168039,3	182527,9
<i>из них:</i>							
потребительские расходы	3958,2	48966,7	74599,8	96493,8	106200,1	122327,2	137773,1
<i>в том числе:</i>							
покупка товаров	3356,8	39906,5	60663,1	80256,1	88407,0	101664,8	114023,9
оплата услуг	601,4	9060,2	13936,7	16237,7	17257,9	19828,4	22551,0
платежи за товары (работы, услуги) с использованием банковских карт за рубежом	-	-	-	-	535,2	834,0	1198,2
обязательные платежи и разнообразные взносы	224,8	5143,0	9379,2	13154,2	13762,5	14828,2	17106,9
прирост (уменьшение) сбережений во вкладах и ценных бумагах	214,4	2667,0	4995,3	1592,6	5621,3	9455,5	6758,6
расходы на покупку недвижимости	0,1	1050,8	1639,7	3684,4	2262,6	2797,4	3679,8
расходы на приобретение иностранной валюты	133,8	2500,1	2822,6	5710,1	4831,0	4676,8	8477,7
изменение задолженности по кредитам	-3,1	-2647,7	-5854,1	-5332,4	1477,2	-2365,1	-9305,0
изменение средств на счетах физических лиц - предпринимателей	-	9360,7	9590,2	12774,5	13702,0	15308,4	17026,5
деньги, отосланные по переводам	-	686,3	1130,6	1648,9	744,5	267,2	11,2
покупка населением скота и птицы	-	-	-	-	-	743,7	999,0

продолжение

	1995	2005	2007	2008	2009	2010	2011
<b>В процентах к итогу</b>							
<b>Денежные расходы - всего</b>	100	100	100	100	100	100	100
<i>из них:</i>							
потребительские расходы	87,4	72,3	75,9	74,4	71,4	72,8	75,5
<i>в том числе:</i>							
покупка товаров	74,1	58,9	61,7	61,9	59,5	60,5	62,5
оплата услуг	13,3	13,4	14,2	12,5	11,6	11,8	12,4
платежи за товары (работы, услуги) с использованием банковских карт за рубежом	-	-	-	-	0,3	0,5	0,6
обязательные платежи и разнообразные взносы	5,0	7,6	9,5	10,1	9,3	8,8	9,4
прирост (уменьшение) сбережений во вкладах и ценных бумагах	4,7	3,9	5,1	1,2	3,8	5,6	3,7
расходы на покупку недвижимости	0,0	1,6	1,7	2,8	1,5	1,7	2,0
расходы на приобретение иностранной валюты	3,0	3,7	2,9	4,4	3,3	2,8	4,6
изменение задолженности по кредитам	-0,1	-3,9	-6,0	-4,0	1,0	-1,4	-5,1
изменение средств на счетах физических лиц – предпринимателей	-	13,8	9,8	9,8	9,2	9,1	9,3
деньги, отосланные по переводам	-	1,0	1,1	1,3	0,5	0,2	0,0
покупка населением скота и птицы						0,4	0,6

СТРУКТУРА ДЕНЕЖНЫХ РАСХОДОВ НАСЕЛЕНИЯ<sup>1)</sup>

в процентах к итогу

	1995	2005	2007	2008	2009	2010	2011
<b>Все денежные расходы</b>	100	100	100	100	100	100	100
<i>в том числе:</i>							
продукты питания	48,2	45,8	40,6	33,3	40,4	32,6	29,0
непродовольственные товары	25,6	23,6	29,5	35,0	23,5	36,2	33,4
алкогольные напитки	2,9	1,2	1,8	1,9	1,9	1,4	1,2
оплата услуг	9,0	22,3	25,0	19,5	30,4	20,0	22,6
налоги, сборы, платежи и другие расходы	14,3	3,2	2,6	2,3	3,3	4,5	6,3
расходы на промежуточное потребление и валовое накопление	-	3,9	0,5	8,0	0,5	5,3	7,5

<sup>1)</sup> По материалам выборочного обследования бюджетов домашних хозяйств.

СТРУКТУРА ПОТРЕБИТЕЛЬСКИХ РАСХОДОВ ДОМАШНИХ ХОЗЯЙСТВ<sup>1)</sup>

в процентах от суммарных потребительских расходов

	1995	2005	2007	2008	2009	2010	2011
<b>Потребительские расходы - всего</b>	100	100	100	100	100	100	100
<i>в том числе:</i>							
расходы на покупку продуктов для домашнего питания	52,9	48,7	41,2	36,7	41,3	31,8	32,2
<i>из них на покупку:</i>							
хлеба и хлебных продуктов	9,9	9,1	7,3	6,3	7,0	5,3	5,3
картофеля	0,8	0,5	0,4	0,4	0,5	0,3	0,3
овощей и бахчевых	2,6	1,8	2,4	2,2	2,2	1,7	1,8
фруктов и ягод	2,7	2,3	2,3	2,1	2,2	2,0	1,8
мяса и мясных продуктов	14,3	15,7	12,8	11,4	13,0	9,4	9,8
рыбы и рыбных продуктов	2,5	3,3	2,8	2,3	2,7	2,1	2,4
молока и молочных продуктов	8,4	7,3	6,2	5,8	6,8	5,1	5,2
сахара и кондитерских изделий	6,4	3,2	2,0	1,9	2,0	2,3	1,8
яиц	1,5	0,8	0,7	0,5	0,6	0,5	0,5
масла растительного и других жиров	1,6	1,2	0,8	0,9	0,8	0,5	0,6
чая, кофе, безалкогольных напитков и др.	2,2	3,5	3,5	2,9	3,5	2,6	2,7
расходы на питание вне дома	3,1	0,6	0,6	0,4	0,6	4,3	1,4
расходы на покупку алкогольных напитков	3,4	1,3	1,9	2,1	2,0	1,6	1,4

продолжение

	1995	2005	2007	2008	2009	2010	2011
расходы на покупку непродовольственных товаров	30,2	25,4	30,5	39,1	24,4	40,1	38,7
<i>в том числе на покупку:</i>							
одежды, обуви, белья, тканей	15,0	8,4	11,6	7,8	7,8	8,6	8,8
телерадиоаппаратуры, предметов для отдыха и увлечений	6,3	5,5	5,7	17,4	6,1	15,6	14,3
строительных материалов	1,1	0,9	1,1	1,3	0,8	2,0	1,9
топлива	0,5	1,1	2,1	1,8	2,0	3,5	3,9
товаров и принадлежностей по ведению хозяйства, мебели	3,9	3,7	4,6	6,9	2,4	4,5	4,0
предметов личной гигиены, фармацевтических и медицинских товаров и др.	2,7	4,7	4,5	3,2	3,9	4,5	4,6
табачных изделий	0,7	1,1	0,9	0,7	1,4	1,4	1,2
расходы на оплату услуг	10,4	24,0	25,8	21,7	31,7	22,2	26,3
<i>в том числе на оплату:</i>							
жилищно-коммунальных услуг	4,1	10,3	11,1	8,9	11,8	10,3	11,6
<i>из них:</i>							
жилья	0,5	0,7	0,8	1,6	2,2	0,8	0,7
электроэнергии	0,5	1,4	1,3	1,1	1,4	1,3	1,4
газа	0,3	1,0	1,0	0,9	1,1	1,0	0,9
центрального отопления	1,2	2,9	3,3	2,4	3,3	3,2	3,5
воды и других коммунальных услуг	1,6	4,3	4,7	2,9	3,8	4,0	5,1
бытовых услуг	-	1,7	2,4	1,8	4,3	2,6	3,1
услуг учреждений культуры	0,1	1,7	1,8	2,1	1,9	1,1	1,3
услуг в системе образования	1,0	2,2	1,7	2,0	3,4	1,1	1,3
медицинских услуг	0,2	0,5	0,5	1,0	1,3	0,8	1,9
санаторно-оздоровительных услуг	0,3	0,3	-	-	-	0,3	-
услуг пассажирского транспорта	2,5	2,7	2,6	1,8	2,9	1,6	1,8
услуг связи	0,8	4,3	5,6	3,5	4,5	3,4	4,0
прочих услуг	0,6	0,3	0,1	0,6	1,6	1,0	1,3

<sup>1)</sup> По материалам выборочного обследования бюджетов домашних хозяйств.

ПОКУПАТЕЛЬНАЯ СПОСОБНОСТЬ ДЕНЕЖНЫХ ДОХОДОВ НАСЕЛЕНИЯ<sup>1)</sup>

	килограммов						
	1995	2005	2007	2008	2009	2010	2011
<b>Продовольственные товары</b>							
Говядина	49	49	59	68	65	78	72
Рыба замороженная	71	92	128	154	98	118	117
Масло сливочное	30	58	64	62	67	64	60
Масло подсолнечное	61	134	180	151	207	241	203
Молоко, л	293	389	484	519	449	419	412
Яйца куриные, шт.	1150	2347	2994	3285	3851	4347	4469
Сахар-песок	129	288	379	470	401	381	411
Хлеб и булочные изделия из пшеничной муки	149	307	344	334	341	415	401
Рис шлифованный	128	278	321	289	287	367	404
Картофель	455	541	571	663	749	681	697
Капуста свежая	252	405	491	620	839	592	835
Водка обыкновенного качества, л	27	49	51	63	64	67	66
Цитрусовые (апельсины)	89	162	211	250	235	264	306

<sup>1)</sup> Товарный эквивалент среднемесячного денежного дохода.

ПОТРЕБЛЕНИЕ ОСНОВНЫХ ПРОДУКТОВ ПИТАНИЯ НАСЕЛЕНИЕМ<sup>1)</sup>

	на душу населения в год; килограммов						
	1995	2005	2007	2008	2009	2010	2011
Мясо и мясопродукты	60	69	70	76	65	69	67
Молоко и молокопродукты	315	267	245	266	276	249	236
Яйца, шт.	230	174	160	166	181	195	196
Рыба и рыбопродукты	9	17	18	18	17	19	18
Сахар	39	31	24	26	24	28	25
Растительное масло и другие жиры	7	13	10	10	10	11	8
Картофель	230	63	47	53	60	46	36
Овощи и бахчевые	103	53	58	66	69	73	67
Хлебные продукты	126	131	97	96	96	98	82
Фрукты, ягоды	...	37	42	44	47	59	58

<sup>1)</sup> По материалам выборочного обследования бюджетов домашних хозяйств.



## ЖИЛИЩНЫЕ УСЛОВИЯ НАСЕЛЕНИЯ

### ЖИЛИЩНЫЙ ФОНД

на конец года; общая площадь жилых помещений

	1995	2005	2007	2008	2009	2010	2011
Жилищный фонд - всего, млн. м <sup>2</sup>	22,3	23,9	24,8	24,8	25,0	25,1	25,3
в среднем на одного жителя, м <sup>2</sup>	19,4	23,3	24,6	24,7	25,2	25,6	25,8
Городской жилищный фонд - всего, млн. м <sup>2</sup>	14,3	16,1	16,5	16,7	16,9	17,0	17,2
в среднем на одного жителя, м <sup>2</sup>	18,0	22,0	22,8	23,1	23,5	23,9	24,2
Сельский жилищный фонд - всего, млн. м <sup>2</sup>	8,0	7,8	8,3	8,1	8,1	8,1	8,1
в среднем на одного жителя, м <sup>2</sup>	22,6	26,5	29,3	28,9	29,5	30,1	30,0

### СТРУКТУРА ЖИЛИЩНОГО ФОНДА ПО ФОРМАМ СОБСТВЕННОСТИ

в процентах к итогу

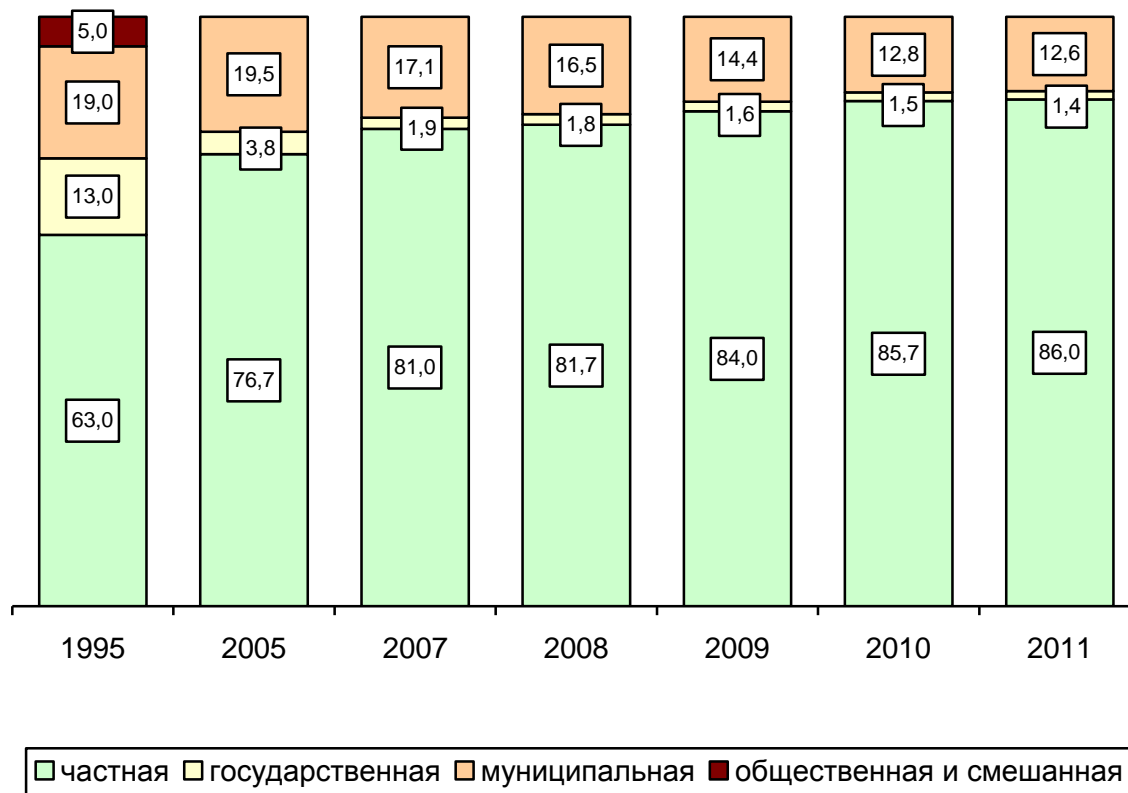

ПРЕДОСТАВЛЕНИЕ ЖИЛЬЯ ГРАЖДАНАМ<sup>1)</sup>

	1995	2005	2007	2008	2009	2010	2011
Число семей получивших жилье и улучшивших жилищные условия за год, тыс.	3,8	0,5	0,5	0,5	0,6	1,7	1,2
в процентах от числа семей, состоявших на учете на получение жилья	7	2	3	3	5	14	9
Число семей состоящих на учете на получение жилья (на конец года), тыс.	55,4	17,0	14,5	13,0	12,5	13,0	13,1

<sup>1)</sup> По сведениям органов местного самоуправления.

Уровень благоустройства жилищного фонда обеспечивает комфортность жилищ и техническую доступность коммунальных услуг для потребителей. В среднем по области, доля комплексно благоустроенного жилья (оборудованного одновременно водопроводом, водоотведением (канализацией), отоплением, горячим водоснабжением, газом или напольными электроплитами) составляет 52,2%.

## ПРИВАТИЗАЦИЯ ЖИЛИЩНОГО ФОНДА

	1995	2005	2007	2008	2009	2010	2011	Всего с начала приватизации по состоянию на 1 января 2012
Число приватизированных помещений, тыс.	11,3	12,8	6,1	5,9	10,8	7,3	2,7	240,2
в том числе число приватизированных квартир, тыс.	10,8	12,0	5,2	5,0	9,8	6,6	2,3	228,0
Общая площадь приватизированных квартир, тыс. м <sup>2</sup>	517,6	628,9	263,7	253,0	493,1	322,4	110,3	11379,7
Удельный вес приватизированных квартир в общем числе квартир, подлежащих приватизации, процентов	4	10,7	5,1	5,0	10,4	7,3	2,5	71,6

## ОБРАЗОВАНИЕ

**Дошкольные образовательные учреждения** – тип образовательных учреждений, реализующих общеобразовательные программы дошкольного образования различной направленности, обеспечивающие воспитание, обучение, уход и оздоровление детей в возрасте от 2 месяцев до 7 лет.

Охват детей дошкольными учреждениями определяется отношением численности детей, посещающих дошкольные учреждения, к численности детей в возрасте 1-6 лет по данным статистики демографии, скорректированной на численность детей в возрасте 5-6 лет, обучающихся в школе.

Численность детей, приходящихся на 100 мест в дошкольных образовательных учреждениях, определяется как отношение численности детей, посещающих дошкольные образовательные учреждения, к числу мест в этих учреждениях.

**К учащимся дневных общеобразовательных учреждений** отнесены лица, обучающиеся в начальных, основных и средних (полных) учреждениях, а также обучающиеся в общеобразовательных учреждениях для детей с отклонениями в развитии.

**Гимназии и лицеи** включены в число средних (полных) общеобразовательных учреждений.

В соответствии с Законом Российской Федерации от 13.01.1996г. № 12-ФЗ "Об образовании" установлены образовательные цензы общего образования: основное общее образование (лица, получившие документы об окончании 9-го класса общеобразовательного учреждения); среднее (полное) общее образование (лица, получившие документы об окончании 11(12)-го класса). Начальное профессиональное образование может быть получено в образовательных учреждениях высшего, среднего и начального профессионального образования, среднее профессиональное образование - в образовательных учреждениях, реализующих программы среднего профессионального образования (учреждениях среднего профессионального образования, высшего профессионального образования), высшее профессиональное образование - в образовательных учреждениях высшего профессионального образования.

**Колледжи** учтены в общем числе образовательных учреждений среднего профессионального образования.

В числе негосударственных образовательных учреждений высшего профессионального образования учтены образовательные учреждения, имеющие государственную лицензию.

**В общую численность студентов образовательных учреждений среднего и высшего профессионального образования не включены иностранные граждане, обучающиеся в области (за исключением иностранных граждан, принятых на условиях общего приема).**

## ДОШКОЛЬНЫЕ ОБРАЗОВАТЕЛЬНЫЕ УЧРЕЖДЕНИЯ

на конец года

	1995	2005	2007	2008	2009	2010	2011
Число дошкольных образовательных учреждений	565	292	284	293	290	288	288
<i>в том числе:</i>							
в городской местности	268	190	191	194	194	195	199
в сельской местности	297	102	93	99	96	93	89
Численность детей в дошкольных образовательных учреждениях, тыс. человек	39,5	28,1	30,9	32,1	32,3	33,3	34,4
<i>в том числе:</i>							
в городской местности	32,4	24,6	26,9	27,8	27,9	28,8	29,7
в сельской местности	7,1	3,5	4,0	4,3	4,4	4,5	4,7
Охват детей дошкольными образовательными учреждениями, в процентах от численности детей соответствующего возраста	54,1	60,5	62,8	63,3	61,6	62,0	62,5
<i>в том числе:</i>							
в городской местности	64,6	72,3	74,4	74,9	72,8	72,8	72,0
в сельской местности	31,0	28,8	30,8	31,5	31,1	31,8	31,8
Численность детей, приходящихся на 100 мест в дошкольных образовательных учреждениях	77	89	103	102	102	103	106
<i>в том числе:</i>							
в городской местности	87	94	109	108	107	108	107
в сельской местности	51	62	73	74	76	76	81

На начало 2012 года в устройстве в дошкольные учреждения нуждалось 18986 детей, на 12,9% больше, чем на начало 2011 года.

## УЧРЕЖДЕНИЯ ДОПОЛНИТЕЛЬНОГО ОБРАЗОВАНИЯ ДЕТЕЙ

на конец года

	Число учреждений						
	1995	2005	2007	2008	2009	2010	2011
Дома (дворцы) для детей и подростков	24	32	31	33	34	36	38
Центры (клубы, дома) технического творчества, станции юных техников	10	2	2	2	1	1	1
Эколого-биологические центры, станции (дома) юных натуралистов	5	7	7	7	7	6	5
Центры детского и юношеского туризма и экскурсий, станции (дома, базы) юных туристов	2	2	3	3	3	3	1
Загородные оздоровительные учреждения	586	564	540	530	515	486	492
Детско-юношеские спортивные школы	42	39	39	40	40	41	42
Детские школы искусств, музыкальные и художественные школы	59	57	56	56	56	56	56

## ИНТЕРНАТНЫЕ УЧРЕЖДЕНИЯ ДЛЯ ДЕТЕЙ

на конец года

	Число учреждений						
	1995	2005	2007	2008	2009	2010	2011
Дома ребенка	2	2	2	2	2	2	2
<i>в них</i> детей, человек	132	190	163	139	134	127	131
Детские дома	1	2	2	2	2	2	3
<i>в них</i> детей, человек	45	93	82	84	61	56	134
Школы-интернаты общего типа	6	7	6	6	6	6	5
<i>в них</i> детей, человек	1545	1417	1206	1234	1198	1216	1105
<i>в том числе</i> детей-сирот	475	529	437	398	354	353	251
Школы-интернаты для детей с отклонениями в развитии	12	12	12	12	12	12	12
<i>в них</i> детей, человек	1786	1464	1330	1300	1269	1222	1219
<i>в том числе</i> школы-интернаты для детей-сирот	1	2	2	2	3	2	3
<i>в них</i> детей-сирот, человек	216	334	285	363	334	283	167

## УСТРОЙСТВО ДЕТЕЙ И ПОДРОСТКОВ, ОСТАВШИХСЯ БЕЗ ПОПЕЧЕНИЯ РОДИТЕЛЕЙ

человек

	1995	2005	2007	2008	2009	2010	2011
Всего выявлено детей и подростков, оставшихся без попечения родителей	676	1191	1070	1003	913	783	705
<i>из них были устроены:</i>							
в дома ребенка, детские дома, лечебные учреждения, в учреждения социальной защиты населения	312	373	296	256	269	238	234
под опеку (попечительство), на усыновление	548	604	544	497	487	421	352
в учреждения начального, среднего и высшего профессионального образования и другие образовательные учреждения на полное государственное обеспечение	1	61	63	55	49	40	33
Находится детей и подростков на воспитании в семьях:							
под опекой (попечительство)	2048	2795	2923	2865	3335	3257	3181
на усыновлении	1925	2425	1331	1382	945	958	895

**ЧИСЛО ГОСУДАРСТВЕННЫХ И МУНИЦИПАЛЬНЫХ ОБЩЕОБРАЗОВАТЕЛЬНЫХ  
УЧРЕЖДЕНИЙ**

на начало учебного года

	1995/96	2005/06	2007/08	2008/09	2009/10	2010/11	2011/12
Число общеобразовательных учреждений	708	613	612	596	578	551	529
<i>в том числе:</i>							
в городской местности	155	152	150	150	151	148	145
в сельской местности	553	461	462	446	427	403	384
Из общего числа учреждений:							
дневные общеобразовательные учреждения	694	602	601	582	564	537	517
<i>в том числе:</i>							
в городской местности	143	142	140	139	138	137	136
в сельской местности	551	460	461	443	426	400	381
из числа дневных общеобразовательных учреждений:							
начальные	98	51	53	48	42	28	29
основные	292	247	248	239	231	221	203
средние (полные)	291	289	285	280	276	273	270
для детей с отклонениями в развитии	13	15	15	15	15	15	15
вечерние (сменные) общеобразовательные учреждения	14	11	11	14	14	14	12
<i>в том числе:</i>							
в городской местности	12	10	10	11	13	11	9
в сельской местности	2	1	1	3	1	3	3

**ЧИСЛЕННОСТЬ УЧАЩИХСЯ И УЧИТЕЛЕЙ ГОСУДАРСТВЕННЫХ  
И МУНИЦИПАЛЬНЫХ ОБЩЕОБРАЗОВАТЕЛЬНЫХ УЧРЕЖДЕНИЙ**

на начало учебного года

	1995/96	2005/06	2007/08	2008/09	2009/10	2010/11	2011/12
Численность учащихся, тыс. человек	166,5	101,1	88,8	87,1	84,7	83,5	83,5
<i>в том числе:</i>							
в городской местности	119,0	75,2	66,6	66,0	64,2	64,4	64,9
в сельской местности	47,5	25,9	22,2	21,1	20,5	19,1	18,6
Из общей численности учащихся обучаются:							
в дневных общеобразова- тельных учреждениях	162,4	98,5	86,1	84,1	81,7	80,5	80,7
<i>в том числе:</i>							
в городской местности	115,4	72,8	64,3	63,5	62,1	62,0	62,8
в сельской местности	47,0	25,7	21,8	20,6	19,6	18,5	17,9
в вечерних (сменных) образовательных учреждениях (включая обучающихся заочно)	4,1	2,6	2,7	3,0	3,0	3,0	2,8
<i>в том числе:</i>							
в городской местности	3,6	2,4	2,3	2,5	2,1	2,4	2,1
в сельской местности	0,5	0,2	0,4	0,5	0,9	0,6	0,7
Численность учителей, человек	15021	12223	11702	11105	9048	8700	8527



**ЧИСЛЕННОСТЬ УЧАЩИХСЯ В ГРУППАХ ПРОДЛЕННОГО ДНЯ  
ГОСУДАРСТВЕННЫХ И МУНИЦИПАЛЬНЫХ ОБРАЗОВАТЕЛЬНЫХ УЧРЕЖДЕНИЙ**

на начало учебного года

	1995/96	2005/06	2007/08	2008/09	2009/10	2010/11	2011/12
Численность учащихся в группах продленного дня, тыс. человек	21,5	16,0	16,0	14,6	12,5	12,2	11,6
<i>в том числе:</i>							
в городской местности	11,3	10,8	11,3	10,6	9,3	9,1	8,6
в сельской местности	10,2	5,2	4,7	4,0	3,2	3,1	2,9
Удельный вес учащихся групп продленного дня в общей численности учащихся 1 - 8 (9) классов, процентов	15,4	20,5	22,1	20,7	17,9	17,7	16,7
<i>в том числе:</i>							
в городской местности	11,5	19,1	21,0	20,0	17,6	17,2	16,1
в сельской местности	24,7	24,4	24,4	22,9	19,0	19,5	18,8

**ВЫПУСК УЧАЩИХСЯ ОБЩЕОБРАЗОВАТЕЛЬНЫМИ УЧРЕЖДЕНИЯМИ**

человек

	1995	2005	2007	2008	2009	2010	2011
Численность учащихся, получивших аттестат об основном общем образовании - всего	15283	13125	9971	8977	8132	9066	8642
<i>в том числе по окончании:</i>							
государственных и муниципальных дневных учреждений	14743	12570	9420	8481	7547	8513	7998
негосударственных дневных учреждений	-	24	13	22	9	9	24
государственных и муниципальных вечерних учреждений	540	531	538	474	576	544	620
Численность учащихся, получивших аттестат о среднем (полном) общем образовании - всего	7813	9810	7526	5093	5609	4705	3960
<i>в том числе по окончании:</i>							
государственных и муниципальных дневных учреждений	7020	9214	6905	4513	5274	4423	3676
негосударственных дневных учреждений	-	14	16	18	11	15	7
государственных и муниципальных вечерних учреждений	793	582	605	562	324	267	277

**СМЕННОСТЬ ЗАНЯТИЙ В ДНЕВНЫХ ГОСУДАРСТВЕННЫХ  
И МУНИЦИПАЛЬНЫХ ОБЩЕОБРАЗОВАТЕЛЬНЫХ УЧРЕЖДЕНИЯХ<sup>1)</sup>**

	на начало учебного года						
	1995/96	2005/06	2007/08	2008/09	2009/10	2010/11	2011/12
Число общеобразовательных учреждений, ведущих занятия:							
в одну смену	546	512	520	508	506	465	447
в процентах от общего числа учреждений	80	87	89	90	90	89	89
в две-три смены	135	75	66	58	58	55	52
в процентах от общего числа учреждений	20	13	11	10	10	11	11
Численность учащихся, занимающихся:							
в первую смену:							
тыс. человек	115,8	81,6	72,5	71,9	69,8	69,1	68,9
в процентах от общей численности учащихся	73	86	87	88	88	88	88
во вторую и третью смены:							
тыс. человек	42,3	13,2	10,7	9,6	9,3	9,0	9,5
в процентах от общей численности учащихся	27	14	13	12	12	12	12

<sup>1)</sup> Без образовательных учреждений для детей с отклонениями в развитии.

**НЕГОСУДАРСТВЕННЫЕ ОБЩЕОБРАЗОВАТЕЛЬНЫЕ УЧРЕЖДЕНИЯ**

	на начало учебного года						
	1995/96	2006/07	2007/08	2008/09	2009/10	2010/11	2011/12
Число негосударственных учреждений	2	2	2	2	2	2	2
Численность учащихся в негосударственных учреждениях, человек	180	305	298	310	337	331	311
в том числе по группам классов:							
1-4	120	147	153	169	189	185	176
5-9	53	124	115	112	125	126	109
10-12	7	34	30	29	23	20	26
Численность педагогических работников, человек	75	59	56	73	77	79	80

**ОБРАЗОВАТЕЛЬНЫЕ УЧРЕЖДЕНИЯ НАЧАЛЬНОГО ПРОФЕССИОНАЛЬНОГО  
ОБРАЗОВАНИЯ**

Годы	Число образовательных учреждений	Численность учащихся, человек	Прием учащихся, человек	Выпуск квалифицированных рабочих, человек
1995	37	14569	8373	7153
2005	36	12506	6208	5403
2007	36	9614	5483	5967
2008	38	8739	5125	7129
2009	34	7463	4959	4745
2010	31	6951	6644	3945
2011	32	6327	4152	3474
<i>в том числе:</i>				
учреждения всех форм обучения <sup>1)</sup>	28	5600	3300	2577
<i>в них:</i>				
отделения на базе основного общеобразовательного учреждения <sup>2)</sup>	26	4580	1990	1363
отделения на базе среднего (полного) общеобразовательного учреждения	6	202	194	209
группы, в которых молодежь не получает среднего (полного) общего образования	15	797	1114	986
кроме того, учреждения, осуществляющие обучение на договорной основе	2	21	2	20

<sup>1)</sup> Без учреждений уголовно-исполнительной системы.

<sup>2)</sup> В образовательном учреждении могут одновременно присутствовать отделения по разным базам образования.

**ГОСУДАРСТВЕННЫЕ ОБРАЗОВАТЕЛЬНЫЕ УЧРЕЖДЕНИЯ СРЕДНЕГО  
ПРОФЕССИОНАЛЬНОГО ОБРАЗОВАНИЯ**

на начало учебного года

	1995/96	2005/06	2007/08	2008/09	2009/10	2010/11	2011/12
Число учреждений среднего профессионального образования (включая филиалы)	27	35	35	33	34	35	37
Численность студентов, человек	16207	21277	19198	17490	16381	16957	16071
Из общей численности студентов - женщины:							
человек	9763	10583	9280	8146	8016	7933	7440
в процентах от общей численности	60,2	49,7	48,3	46,6	48,9	46,8	46,3
Из общей численности студентов обучалось на отделениях, человек:							
очных	11977	16512	14853	13104	12306	13003	12169
очно-заочных (вечерних)	909	972	600	597	568	355	153
заочных	3315	3774	3629	3634	3426	3544	3727
экстернат	-	19	116	155	81	55	22
На 10 000 человек населения приходилось студентов учреждений среднего профессионального образования	141	207	190	175	165	173	164
Принято студентов в учреждения среднего профессионального образования, человек	5579	6884	6210	5299	5154	5235	4893
<i>в том числе на отделения:</i>							
очные	4137	5482	4810	3894	3941	4101	3894
очно-заочные (вечерние)	320	310	194	196	167	59	-
заочные	1122	1085	1149	1158	1024	1066	996
экстернат	-	7	57	51	22	9	3
Выпущено специалистов, человек	4345	5758	5834	5783	5028	4192	3717
<i>в том числе очными отделениями</i>	3158	4410	4547	4382	3909	3030	2670

В 2011 году только 20,7% выпускников, окончивших очные отделения учреждений среднего профессионального образования за счет средств бюджетов всех уровней, получили направление на работу, в том числе 2,3% - в соответствии с заключенными договорами (контрактами).

**ГОСУДАРСТВЕННЫЕ ОБРАЗОВАТЕЛЬНЫЕ УЧРЕЖДЕНИЯ ВЫСШЕГО  
ПРОФЕССИОНАЛЬНОГО ОБРАЗОВАНИЯ**

на начало учебного года

	1995/96	2005/06	2007/08	2008/09	2009/10	2010/11	2011/12
Число высших учебных заведений (включая филиалы)	5	21	20	21	21	21	22
Численность студентов, человек	11947	29123	31551	33143	34496	36644	32404
Из общей численности студентов:							
женщины	7025	16428	18461	19263	18902	21044	17754
в процентах от общей численности	58,8	56,4	58,5	58,1	54,8	57,4	54,8
Из общей численности студентов обучалось на отделениях, человек:							
очных	9545	15803	15858	15497	15198	14622	14354
очно-заочных (вечерних)	39	31	66	70	174	87	45
заочных	2363	13257	15610	17571	19124	21935	18005
экстернат	-	32	17	5	-	-	-
На 10 000 человек населения приходилось студентов высших учебных заведений, человек	104	284	313	331	377	373	330
Принято студентов в высшие учебные заведения, человек	2578	6747	7598	7962	8382	7156	6009
<i>в том числе на отделения:</i>							
очные	2014	3554	3340	3091	3514	3073	2995
очно-заочные (вечерние)	-	-	18	-	50	-	-
заочные	564	3189	4240	4871	4818	4083	3014
экстернат	-	4	-	-	-	-	-
Выпущено специалистов, человек	2234	4532	5335	5229	5758	6190	6778
<i>в том числе очными</i>							
отделениями	1638	2729	2848	2920	3135	3009	3082

В 2011 году получили направление на работу 33,2% выпускников, окончивших очные отделения за счет средств бюджетов всех уровней, в том числе 7,3% - в соответствии с заключенными договорами (контрактами).

**НЕГОСУДАРСТВЕННЫЕ ОБРАЗОВАТЕЛЬНЫЕ УЧРЕЖДЕНИЯ ВЫСШЕГО  
ПРОФЕССИОНАЛЬНОГО ОБРАЗОВАНИЯ**

на начало учебного года

	1995/96	2005/06	2007/08	2008/09	2009/10	2010/11	2011/12
Число учебных заведений (включая филиалы)	1	12	12	12	11	13	14
<i>в них</i> студентов очного отделения, человек	861	4397	4056	3595	2678	1964	1680
Принято студентов в учебные заведения на очное отделение, человек	242	1266	928	626	388	336	222
Численность преподавате- лей, человек	86	573	529	582	458	281	247

**ЧИСЛЕННОСТЬ ИНОСТРАННЫХ СТУДЕНТОВ, ОБУЧАВШИХСЯ  
В ГОСУДАРСТВЕННЫХ ОБРАЗОВАТЕЛЬНЫХ УЧРЕЖДЕНИЯХ ВЫСШЕГО  
ПРОФЕССИОНАЛЬНОГО ОБРАЗОВАНИЯ ОБЛАСТИ**

на начало учебного года; человек

	1995/96	
	всего	в том числе на очных отделениях
<b>Численность иностранных студентов</b>	370	335
<i>в том числе из стран СНГ и Балтии:</i>	163	133
Азербайджан	9	8
Армения	5	5
Беларусь	86	62
Грузия	16	16
Казахстан	5	5
Киргизия	1	1
Молдова	5	5
Таджикистан	2	2
Узбекистан	1	1
Украина	33	28
Туркмения	-	-
Эстония	-	-
Литва	-	-
Латвия	-	-
<i>Численность студентов других ино- странных государств</i>	-	-

продолжение

	2005/06	
	всего	в том числе на очных отделениях
<b>Численность иностранных студентов</b>	1621	742
<i>в том числе из стран СНГ и Балтии:</i>	1158	279
Азербайджан	-	-
Армения	5	5
Беларусь	1119	249
Грузия	1	1
Казахстан	2	1
Киргизия	2	2
Молдова	3	2
Узбекистан	4	4
Украина	14	9
Туркменистан	4	4
Литва	1	1
Латвия	3	1
<i>Численность студентов других иностран- ных государств</i>	463	463

продолжение

	2007/08	
	всего	в том числе на очных отделениях
<b>Численность иностранных студентов</b>	4101	1118
<i>в том числе из стран СНГ и Балтии:</i>	3405	422
Азербайджан	4	4
Армения	15	9
Беларусь	3350	386
Грузия	5	4
Казахстан	4	4
Киргизия	-	-
Молдова	2	2
Узбекистан	8	5
Украина	10	3
Туркменистан	-	-
Литва	3	3
Латвия	1	1
Таджикистан	1	1
Эстония	2	-
<i>Численность студентов других иностран- ных государств</i>	692	692
<i>в том числе:</i>		
Шри-Ланка	41	41
Индия	612	612

продолжение

	2008/09		2009/10	
	всего	в том числе на очных отделениях	всего	в том числе на очных отделениях
<b>Численность иностранных граждан</b>				
<i>в том числе из стран СНГ и Балтии, Грузии, обучающихся на условиях общего приема:</i>	4738	724	5131	503
Азербайджан	5	4	13	11
Армения	14	11	13	8
Беларусь	4668	680	5044	451
Казахстан	6	5	7	6
Грузия	4	4	5	5
Латвия	1	1	3	2
Литва	3	3	3	3
Молдова	4	3	6	3
Таджикистан	2	1	2	1
Туркменистан	3	2	5	5
Украина	23	10	19	6
Узбекистан	5	-	11	2
<i>Кроме того, из стран СНГ и Балтии, обучающихся по международным соглашениям:</i>	8	8	29	4
Армения	-	-	1	-
Беларусь	1	1	14	-
Казахстан	-	-	1	-
Кыргызстан	-	-	2	-
Литва	1	1	-	-
Молдова	-	-	2	-
Таджикистан	-	-	2	-
Туркменистан	1	1	3	2
Украина	3	3	4	2
Узбекистан	2	2	-	-
<i>Численность граждан других иностранных государств</i>	699	699	661	661
<i>в том числе:</i>				
Шри-Ланка	28	28	15	15
Индия	633	633	609	609
Иордания	-	-	-	-
Китай	-	-	-	-



окончание

	2010/11		2011/12	
	всего	в том числе на очных отделениях	всего	в том числе на очных отделениях
<b>Численность иностранных граждан</b>				
<i>в том числе из стран СНГ и Балтии, Грузии, обучающихся на условиях общего приема:</i>	4894	558	4591	578
Азербайджан	19	15	24	17
Армения	10	4	7	4
Беларусь	4800	504	4483	519
Казахстан	8	7	8	6
Грузия	5	5	3	3
Латвия	2	2	2	1
Литва	3	3	2	1
Молдова	4	2	5	2
Таджикистан	1	1	2	1
Туркменистан	12	8	19	14
Украина	19	6	22	5
Узбекистан	11	1	11	3
<i>Кроме того, из стран СНГ и Балтии, обучающихся по международным соглашениям:</i>	39	39	72	57
Армения	2	2	1	1
Беларусь	14	14	32	18
Казахстан	1	1	1	1
Кыргызстан	-	-	1	1
Литва	1	1	3	3
Молдова	15	15	21	21
Таджикистан	2	2	6	6
Туркменистан	3	3	5	5
Украина	1	1	1	1
Узбекистан	-	-	1	-
<i>Численность граждан других иностранных государств</i>	699	699	716	716
<i>в том числе:</i>				
Шри-Ланка	6	6	3	3
Индия	638	638	657	657
Иордания	16	16	19	19
Китай	14	14	10	10

**ВЫПУСК СПЕЦИАЛИСТОВ ГОСУДАРСТВЕННЫМИ ОБРАЗОВАТЕЛЬНЫМИ  
УЧРЕЖДЕНИЯМИ ВЫСШЕГО И СРЕДНЕГО ПРОФЕССИОНАЛЬНОГО  
ОБРАЗОВАНИЯ ПО ГРУППАМ СПЕЦИАЛЬНОСТЕЙ  
В 2011 ГОДУ**

человек

	Образовательными учреждениями высшего професси- онального образо- вания	Образовательными учреждениями среднего професси- онального образо- вания
<b>Выпущено специалистов - всего</b>	6418	3717
<i>в том числе:</i>		
<b>по группам специальностей:</b>		
естественные науки	58	-
гуманитарные науки	809	148
социальные науки	103	14
образование и педагогика	709	166
здравоохранение	510	351
культура и искусство	152	97
информационная безопасность	-	19
экономика и управление	2825	868
сфера обслуживания	266	25
сельское и рыбное хозяйство	185	302
энергетика, энергетическое машино- строение и электротехника	102	121
металлургия, машиностроение и материалобработка	93	97
транспортные средства	126	277
приборостроение и оптотехника	24	-
электронная техника, радиотехника и связь	81	254
автоматика и управление	10	45
информатика и вычислительная техника	196	233
химическая и биотехнология	-	11
воспроизводство и переработка лесных ресурсов	-	17
технология продовольственных про- дуктов и потребительских товаров	144	300
строительство и архитектура	25	328
безопасность жизнедеятельности, при- родообустройство и защита окружаю- щей среды	-	11
геодезия и землеустройство	-	33
<b>по направлениям подготовки<sup>1)</sup></b>	360	-

<sup>1)</sup>Подготовка по направлениям осуществляет выпуск бакалавров, обучающихся 4 года и выпуск магистров.

## ЗДРАВООХРАНЕНИЕ

**В общую численность врачей** включаются все врачи с высшим медицинским образованием, занятые в лечебных, санитарных организациях, учреждениях социального обеспечения населения, научно-исследовательских институтах, в учреждениях, занятых подготовкой кадров, в аппарате органов управления здравоохранением и др.

**В общую численность среднего медицинского персонала** включаются все лица со средним медицинским образованием, занятые в лечебных, санитарных организациях, учреждениях социального обеспечения населения, дошкольных учреждениях, общеобразовательных учреждениях, домах ребенка и др.

В больничных учреждениях учету подлежат **койки**, оборудованные необходимым инвентарем, независимо от того, заняты они больными или нет.

**В число амбулаторно-поликлинических учреждений** включаются все медицинские учреждения, которые ведут амбулаторный прием (поликлиники, амбулатории, диспансеры и другие).

**Заболеваемость** населения характеризуется числом больных с впервые в жизни установленным диагнозом, выявленным в течение года при обращении в лечебно-профилактическое учреждение или при профилактическом осмотре.

**Уровень заболеваемости** – отношение числа больных с впервые в жизни установленным диагнозом к среднегодовой численности населения.

**В численность лиц, впервые признанных инвалидами**, включаются лица, которым инвалидность установлена в отчетном году (первичная инвалидность).

## ОСНОВНЫЕ ПОКАЗАТЕЛИ ЗДРАВООХРАНЕНИЯ

	на конец года							
	1990	1995	2005	2007	2008	2009	2010	2011
Численность врачей всех специальностей:								
всего, человек	6018	6053	6122	5966	5735	5814	5863	5882
на 10 000 человек населения	52,0	52,6	59,7	59,1	57,3	58,5	59,7	60,0
Численность среднего медицинского персонала:								
всего, человек	14140	13270	11439	10871	10356	10406	10375	10722
на 10 000 человек населения	122,1	115,3	111,6	107,7	103,5	104,8	105,6	109,4
Число больничных учреждений	119	112	72	66	51	50	50	56 <sup>3)</sup>
Число больничных коек <sup>1)</sup> :								
всего, тыс.	16,9	15,9	12,9	12,1	11,2	11,1	10,8	10,7
на 10 000 человек населения	145,7	138,1	125,3	120,0	111,7	112,1	110,3	109,2
Число амбулаторно-поликлинических учреждений <sup>2)</sup>	181	185	246	223	185	178	186	187
Мощность амбулаторно-поликлинических учреждений, посещений в смену:								
всего, тыс.	21,6	23,9	25,7	26,7	25,4	25,7	25,8	26,5
на 10 000 человек населения	186,1	207,7	250,4	264,5	253,9	258,7	262,0	270,4
Число фельдшерско-акушерских пунктов	695	626	589	556	541	531	508	506
Число женских консультаций, детских поликлиник и число учреждений, имеющих женские консультации и детские отделения	125	128	123	88	86	82	102	110
Число коек для беременных женщин и рожениц	787	724	525	524	533	537	535	509
Число коек для детей	1840	1866	1499	1397	1407	1380	1375	1232

<sup>1)</sup> С 2008 г. без дневных стационаров.

<sup>2)</sup> С 2005 г. включая частные кабинеты.

<sup>3)</sup> Изменение показателя объясняется более полным кругом учета отчитывающихся организаций.

## ЧИСЛЕННОСТЬ ВРАЧЕЙ ПО ОТДЕЛЬНЫМ СПЕЦИАЛЬНОСТЯМ

	на конец года						
	1995	2005	2007	2008	2009	2010	2011
<b>Всего, человек</b>							
<b>Численность врачей</b>	6053	6122	5966	5735	5814	5863	5882
<i>из них:</i>							
терапевтов	758	636	647	735	697	721	732
хирургов	288	233	225	242	258	261	266
акушеров-гинекологов	317	349	356	354	361	364	349
педиатров	608	663	603	585	578	566	560
офтальмологов	114	104	95	109	123	118	122
отоларингологов	93	83	80	99	93	94	95
неврологов	162	166	175	191	206	212	212
психиатров	174	173	164	261	259	259	272
фтизиатров	69	67	62	69	70	68	70
дермато-венерологов	58	61	59	68	71	79	81
рентгенологов и радиологов	138	130	107	127	127	133	139
стоматологов	608	841	799	670	690	696	679
<b>На 10 000 человек населения</b>							
<b>Численность врачей</b>	52,6	59,7	59,1	57,3	58,5	59,7	60,0
<i>из них:</i>							
терапевтов	6,6	6,2	6,4	7,3	7,0	7,3	7,5
хирургов	2,5	2,3	2,2	2,4	2,6	2,7	2,7
акушеров-гинекологов	5,2	6,2	6,5	6,5	6,7	6,8	6,6
педиатров	27,3	50,0	47,6	46,1	45,5	44,5	43,5
офтальмологов	1,0	1,0	0,9	1,1	1,2	1,2	1,2
отоларингологов	0,8	0,8	0,8	1,0	0,9	1,0	1,0
неврологов	1,4	1,6	1,7	1,9	2,1	2,2	2,2
психиатров	1,5	1,7	1,6	2,6	2,6	2,6	2,8
фтизиатров	0,6	0,7	0,6	0,7	0,7	0,7	0,7
дермато-венерологов	0,5	0,6	0,6	0,7	0,7	0,8	0,8
рентгенологов и радиологов	1,2	1,3	1,1	1,3	1,3	1,4	1,4
стоматологов	5,3	8,2	7,9	6,7	6,9	7,1	6,9

*Примечание: численность врачей-педиатров рассчитана на 10 000 детей в возрасте 0-14 лет; акушеров-гинекологов - на 10 000 женщин.*

## ЧИСЛО БОЛЬНИЧНЫХ КОЕК ПО СПЕЦИАЛИЗАЦИИ

на конец года

	1995	2005	2007	2008	2009	2010	2011
<b>Всего</b>	<b>15888</b>	<b>12853</b>	<b>12109</b>	<b>11178</b>	<b>11134</b>	<b>10843</b>	<b>10705</b>
<b>Число больничных коек</b>							
<i>из них:</i>							
терапевтических	3452	2646	2585	2179	2565	2434	2342
хирургических	2724	2138	2043	2003	1968	1900	1890
онкологических	425	280	260	260	260	260	250
гинекологических	842	579	561	560	563	545	466
туберкулезных	645	492	425	430	430	405	474
инфекционных	887	583	508	512	501	494	481
офтальмологических	190	150	151	151	151	150	145
отоларингологических	264	126	114	112	109	106	111
дермато-венерологических	164	78	63	63	60	59	79
психиатрических	2320	2340	2265	2260	2260	2260	2406
наркологических	300	222	157	176	177	177	176
неврологических	763	641	614	623	657	651	640
для беременных женщин и рожениц (в родильных домах и отделениях общих больниц)	724	525	524	533	537	535	509
общих коек	895	146	-	-	-	-	-
Кроме того, койки в дневных стационарах	...	...	...	875	903	931	1266
<b>На 10 000 человек населения</b>							
<b>Число больничных коек</b>	<b>138,1</b>	<b>125,3</b>	<b>120,0</b>	<b>111,7</b>	<b>112,1</b>	<b>110,3</b>	<b>109,2</b>
<i>из них:</i>							
терапевтических	30,0	25,8	25,2	21,8	25,8	24,8	23,9
хирургических	23,7	20,8	20,2	20,0	19,8	19,3	19,3
онкологических	3,7	2,7	2,6	2,6	2,6	2,6	2,5
гинекологических	13,6	10,3	10,2	10,3	10,4	10,2	8,8
туберкулезных	5,6	4,8	4,2	4,3	4,3	4,1	4,8
инфекционных	7,7	5,7	5,0	5,1	5,0	5,0	4,9
офтальмологических	1,7	1,5	1,5	1,5	1,5	1,5	1,5
отоларингологических	2,3	1,2	1,1	1,1	1,1	1,1	1,1
дермато-венерологических	1,4	0,8	0,6	0,6	0,6	0,6	0,8
психиатрических	20,2	22,8	22,4	22,6	22,8	23,0	24,5
наркологических	2,6	2,2	1,6	1,8	1,8	1,8	1,8
неврологических	6,6	6,3	6,1	6,2	6,6	6,6	6,5
для беременных женщин и рожениц (в родильных домах и отделениях общих больниц)	25,0	19,0	19,7	20,5	21,1	21,7	21,1
общих коек	7,8	1,4	-	-	-	-	-
Кроме того, койки в дневных стационарах	...	...	...	8,7	9,1	9,5	12,9

*Примечание: число коек для гинекологических больных рассчитано на 10 000 женщин, для беременных и рожениц - на 10 000 женщин в возрасте 15-49 лет.*

**ЗАБОЛЕВАЕМОСТЬ НАСЕЛЕНИЯ ПО ОСНОВНЫМ КЛАССАМ БОЛЕЗНЕЙ**  
(зарегистрировано больных с диагнозом, установленным впервые в жизни)

	1995	2005	2007	2008	2009	2010	2011
<b>Всего, тысяч человек</b>							
<b>Все болезни</b>	929,8	790,3	762,0	775,9	777,4	755,6	743,0
<i>в том числе:</i>							
некоторые инфекционные и паразитарные болезни	74,8	42,7	33,3	31,4	27,4	26,5	24,1
новообразования	7,3	9,0	7,5	11,1	12,2	11,6	12,6
болезни эндокринной системы, расстройства питания и нарушения обмена веществ	11,6	9,2	10,7	11,5	10,0	9,7	9,5
болезни крови, кроветворных органов и отдельные нарушения, вовлекающие иммунный механизм	4,5	3,8	3,7	3,4	3,2	3,1	2,8
болезни нервной системы	81,1 <sup>1)</sup>	12,4	10,6	10,7	10,7	9,9	10,0
болезни глаза и его придаточного аппарата	...	33,9	38,0	36,9	32,8	33,4	30,5
болезни уха и сосцевидного отростка	...	32,4	33,8	33,5	33,0	33,7	32,5
болезни системы кровообращения	21,4	29,0	27,8	29,3	27,9	27,2	29,2
болезни органов дыхания	420,8	337,6	316,7	325,5	361,1	347,6	341,6
болезни органов пищеварения	49,0	25,0	30,4	27,6	23,2	22,4	23,1
болезни мочеполовой системы	39,0	43,3	46,4	46,4	41,5	41,0	42,8
осложнения беременности, родов и послеродового периода	7,9	13,3	13,4	15,5	14,8	12,4	12,0
болезни кожи и подкожной клетчатки	49,9	51,8	48,6	46,0	46,3	44,8	41,9
болезни костно-мышечной системы и соединительной ткани	43,0	44,1	42,5	43,4	41,8	40,9	34,3
врожденные аномалии (пороки развития), деформации и хромосомные нарушения	2,1	2,3	2,6	2,9	3,1	3,3	3,1
травмы, отравления и некоторые другие последствия воздействия внешних причин	99,9	79,4	75,6	78,3	68,6	71,3	77,0

продолжение

	1995	2005	2007	2008	2009	2010	2011
<b>На 1000 человек населения</b>							
<b>Все болезни</b>	806,4	768,1	751,9	772,2	779,8	764,9	756,9
<i>в том числе:</i>							
некоторые инфекционные и паразитарные болезни	64,9	41,5	32,8	32,3	27,5	26,8	24,6
новообразования	6,3	8,8	7,4	11,1	12,2	11,8	12,8
болезни эндокринной системы, расстройства питания и нарушения обмена веществ	10,1	9,0	10,6	11,4	10,1	9,9	9,7
болезни крови, кроветворных органов и отдельные нарушения, вовлекшие иммунный механизм	3,9	3,7	3,6	3,4	3,2	3,2	2,8
болезни нервной системы	70,3 <sup>1)</sup>	12,0	10,5	10,7	10,7	10,0	10,2
болезни глаза и его придаточного аппарата	...	32,9	37,4	36,7	32,9	33,9	31,1
болезни уха и сосцевидного отростка	...	31,5	33,4	33,3	33,1	34,1	33,1
болезни системы кровообращения	18,6	28,2	27,5	29,1	27,9	27,5	29,7
болезни органов дыхания	365,0	328,1	312,5	323,9	362,2	351,8	348,0
болезни органов пищеварения	42,5	24,3	30,0	27,5	23,3	22,6	23,5
болезни мочеполовой системы	33,8	42,1	45,8	46,2	41,6	41,5	43,6
осложнения беременности, родов и послеродового периода <sup>2)</sup>	27,5	47,8	49,9	59,0	57,5	49,4	49,4
болезни кожи и подкожной клетчатки	43,3	50,3	48,0	45,8	46,4	45,4	42,7
болезни костно-мышечной системы и соединительной ткани	37,3	42,8	41,9	43,2	41,9	41,4	34,9
врожденные аномалии (пороки развития), деформации и хромосомные нарушения	1,8	2,3	2,5	2,9	3,1	3,3	3,1
травмы, отравления и некоторые другие последствия воздействия внешних причин	86,6	77,2	74,6	77,9	68,8	72,2	78,4

<sup>1)</sup> Включая болезни органов чувств.

<sup>2)</sup> На 1000 женщин в возрасте 15-49 лет.

На 1 января 2012 года в области 735 больных ВИЧ-инфекцией состояли под наблюдением в лечебно-профилактических учреждениях. Из общего количества больных ВИЧ-инфекцией – детей в возрасте 0-14 лет – 8 человек.



### ЗАБОЛЕВАЕМОСТЬ НАСЕЛЕНИЯ ОТДЕЛЬНЫМИ ИНФЕКЦИОННЫМИ БОЛЕЗНЯМИ

(число зарегистрированных случаев заболевания)

	1995	2005	2007	2008	2009	2010	2011
<b>Всего, человек</b>							
Острые кишечные инфекции	12364	5016	4764	4778	5253	6156	4818
Ветряная оспа	3123	4269	6947	6055	3633	3978	6248
Дифтерия	103	18	5	2	-	-	-
Скарлатина	889	250	317	438	603	722	572
Коклюш	94	8	89	23	25	37	17
Корь	56	1	2	-	-	-	-
Вирусный гепатит	825	1088	720	530	434	448	397
Острые инфекции верхних дыхательных путей, тыс.	234,7	230,4	206,2	212,6	241,8	227,9	237,2
Грипп, тыс.	69,6	5,7	1,4	3,5	8,7	0,4	7,2
<b>На 100 000 человек населения</b>							
Острые кишечные инфекции	1072,3	487,5	470,1	475,5	527,0	623,1	490,8
Ветряная оспа	267,4	414,9	685,5	602,6	364,4	402,7	636,5
Дифтерия	8,9	1,7	0,5	0,2	-	-	-
Скарлатина	77,1	24,3	31,3	43,6	60,5	73,1	58,3
Коклюш	8,2	0,8	8,8	2,3	2,5	3,7	1,7
Корь	4,9	0,1	0,2	-	-	-	-
Вирусный гепатит	71,6	105,7	71,0	52,7	43,5	45,3	40,4
Острые инфекции верхних дыхательных путей, тыс.	20,4	22,4	20,3	21,2	24,3	23,1	24,2
Грипп, тыс.	6,0	0,6	0,1	0,3	0,9	0,0	0,7

### ЗАБОЛЕВАЕМОСТЬ ЗЛОКАЧЕСТВЕННЫМИ НОВООБРАЗОВАНИЯМИ

	1995	2005	2007	2008	2009	2010	2011
Выявлено больных с впервые в жизни установленным диагнозом:							
всего, человек	3413	3206	3183	3261	3429	3442	3457
на 100 000 человек населения	296,0	311,6	314,1	324,5	344,0	348,4	352,1
Численность больных, состоящих на учете в лечебно-профилактических учреждениях (на конец года):							
всего, человек	14374	17383	17819	18056	18894	19527	20164
на 100 000 человек населения	1249	1695	1766	1804	1903	1987	2057

**ПРОФЕССИОНАЛЬНЫЕ ЗАБОЛЕВАНИЯ (ОТРАВЛЕНИЯ) НАСЕЛЕНИЯ**

	1995	2005	2007	2008	2009	2010	2011
Численность пострадавших от профессиональных заболеваний (отравлений):							
всего, человек	123	36	22	21	27	24	26
на 10 000 работающих	2,8	1,1	0,7	0,7	0,8	0,8	0,8

**ЗАБОЛЕВАЕМОСТЬ НАСЕЛЕНИЯ АКТИВНЫМ ТУБЕРКУЛЕЗОМ**

	1995	2005	2007	2008	2009	2010	2011
Выявлено больных с впервые в жизни установленным диагнозом:							
всего, человек	620	975	899	970	923	859	809
на 100 000 человек населения	53,8	94,8	88,7	96,5	92,6	86,9	82,4
Численность больных, состоящих на учете в лечебно-профилактических учреждениях (на конец года):							
всего, человек	2346	2331	2263	2133	2044	2038	1993
на 100 000 человек населения	203,9	227,3	224,3	213,1	205,8	207,3	203,3

**ЗАБОЛЕВАЕМОСТЬ НАСЕЛЕНИЯ ПСИХИЧЕСКИМИ РАССТРОЙСТВАМИ И РАССТРОЙСТВАМИ ПОВЕДЕНИЯ**

	1995	2005	2007	2008	2009	2010	2011
Взято под диспансерное и консультативное наблюдение больных с впервые в жизни установленным диагнозом:							
всего, человек	5739	2992	2959	1987	2079	1681	1517
на 100 000 человек населения	497,7	290,8	292,0	197,7	208,6	170,1	154,5
<i>в том числе:</i>							
психозы							
всего, человек	615	526	416	332	392	342	291
на 100 000 человек населения	53,3	51,1	41,0	33,0	39,3	34,6	29,6
психические расстройства непсихотического характера							
всего, человек	4463	2164	1842	1407	1451	1143	1068
на 100 000 человек населения	387,0	210,3	181,8	140,0	145,6	115,7	108,8
умственная отсталость							
всего, человек	661	302	332	248	236	196	158
на 100 000 человек населения	57,3	29,4	32,8	24,7	23,7	19,8	16,1
Численность больных, состоящих на учете в лечебно-профилактических учреждениях (на конец года):							
всего, человек	31345	33579	33388	33045	32023	31348	30793
на 100 000 человек населения	2724,1	3274,6	3309,0	3302,2	3224,8	3189,4	3140,6

**ЗАБОЛЕВАЕМОСТЬ НАСЕЛЕНИЯ БОЛЕЗНЯМИ, ПЕРЕДАВАЕМЫМИ  
ПРЕИМУЩЕСТВЕННО ПОЛОВЫМ ПУТЕМ**

	1995	2005	2007	2008	2009	2010	2011
Выявлено больных с впервые в жизни установленным диагнозом:							
сифилис							
всего, человек	2500	829	621	611	550	456	353
на 100 000 человек населения	216,8	80,6	61,3	60,8	55,2	46,2	36,0
гонорея							
всего, человек	1346	669	461	415	311	313	268
на 100 000 человек населения	116,7	65,0	45,5	41,3	31,2	31,7	27,3
Численность больных сифилисом, состоящих на учете в лечебно-профилактических учреждениях (на конец года):							
всего, человек	3551	5370	5105	5059	4964	4835	2291
на 100 000 человек населения	308,6	523,7	505,9	505,5	499,9	491,9	233,7

**ПРЕРЫВАНИЕ БЕРЕМЕННОСТИ (АБОРТЫ)<sup>1)</sup>**

	1995	2005	2007	2008	2009	2010	2011
Число абортов:							
всего	23016	11522	10195	9665	8913	8281	7233
на 1000 женщин в возрасте 15-49 лет <sup>2)</sup>	80,3	41,5	37,9	36,8	34,7	33,1	29,7
на 100 родов	255,9	139,0	114,6	103,2	90,7	86,1	75,5

<sup>1)</sup> *Аборты, включая мини-аборты.*

**ЗАБОЛЕВАЕМОСТЬ НАСЕЛЕНИЯ АЛКОГОЛИЗМОМ И АЛКОГОЛЬНЫМИ  
ПСИХОЗАМИ, НАРКОМАНИЕЙ И ТОКСИКОМАНИЕЙ**

	1995	2005	2007	2008	2009	2010	2011
Взято под наблюдение больных с впервые в жизни установленным диагнозом:							
алкоголизм и алкогольный психоз							
всего, человек	2355	2307	2025	1888	1647	1508	1308
на 100 000 человек населения	204,2	224,2	199,8	187,9	165,2	152,6	133,2
наркомания							
всего, человек	97	151	74	136	169	164	162
на 100 000 человек населения	8,4	14,7	7,3	13,5	17,0	16,6	16,5
токсикомания							
всего, человек	11	6	6	9	6	14	2
на 100 000 человек населения	1,0	0,6	0,6	0,9	0,6	1,4	0,2
Численность больных, состоящих на учете в лечебно-профилактических учреждениях (на конец года), с диагнозом:							
алкоголизм и алкогольный психоз							
всего, человек	21419	19490	18016	18286	17732	16907	16143
на 100 000 человек населения	1861,5	1900,6	1785,5	1827,3	1785,7	1720,1	1646,4
наркомания							
всего, человек	412	1680	1578	1607	1644	1666	1763
на 100 000 человек населения	35,8	163,8	156,4	160,6	165,6	169,5	179,8
токсикомания							
всего, человек	76	91	88	88	81	83	75
на 100 000 человек населения	6,6	8,9	8,7	8,8	8,2	8,4	7,6

**ЗАБОЛЕВАЕМОСТЬ ДЕТЕЙ В ВОЗРАСТЕ 0-14 ЛЕТ  
ПО ОСНОВНЫМ КЛАССАМ БОЛЕЗНЕЙ**

(зарегистрировано больных с диагнозом, установленным впервые в жизни)

	1995	2005	2007	2008	2009	2010	2011
<b>Всего, тысяч человек</b>							
<b>Все болезни</b>	317,0	255,4	245,0	252,1	259,7	253,2	250,3
<i>из них:</i>							
некоторые инфекционные и паразитарные болезни	36,9	11,1	10,9	10,6	9,3	10,3	11,1
новообразования	0,3	0,6	0,6	0,7	0,7	0,8	0,7
болезни крови, кроветворных органов и отдельные нарушения, вовлекающие иммунный механизм	3,2	2,9	2,8	2,5	2,3	2,3	2,0
болезни эндокринной системы, расстройства питания, нарушения обмена веществ	5,6	3,4	3,6	3,4	3,4	3,0	3,1
болезни нервной системы	22,0 <sup>1)</sup>	3,2	2,6	2,9	3,4	2,9	2,8
болезни глаза и его придаточного аппарата	...	7,9	8,1	8,1	8,1	8,5	7,9
болезни уха и сосцевидного отростка	...	8,2	8,7	8,9	8,5	9,1	8,5
болезни системы кровообращения	1,5	0,8	1,0	1,0	0,8	0,7	0,7
болезни органов дыхания	174,3	162,2	151,9	157,7	172,0	165,9	164,4
болезни органов пищеварения	26,6	8,5	9,3	8,7	8,2	7,2	6,8
болезни кожи и подкожной клетчатки	12,5	12,6	12,3	11,9	10,9	10,6	10,0
болезни костно-мышечной системы и соединительной ткани	7,2	7,4	6,4	6,6	5,5	5,4	5,1
болезни мочеполовой системы	2,4	3,5	3,2	3,1	3,1	2,9	3,0
врожденные аномалии (пороки развития), деформации и хромосомные нарушения	1,5	1,9	2,2	2,5	2,7	3,0	2,7
травмы, отравления и некоторые другие последствия воздействия внешних причин	15,1	11,0	11,2	11,2	10,0	10,9	12,4

продолжение

	1995	2005	2007	2008	2009	2010	2011
<b>На 100 000 детей</b>							
<b>Все болезни</b>	140285,4	188893,7	191739,2	198729,4	204452,8	199167,6	195616,2
<i>из них:</i>							
некоторые инфекционные и паразитарные болезни	16329,7	8191,6	8511,2	8386,7	7285,4	8115,3	8708,2
новообразования	132,7	462,2	492,2	585,6	582,6	595,6	512,6
болезни крови, кроветворных органов и отдельные нарушения, вовлекающие иммунный механизм	1416,1	2130,0	2173,8	1935,9	1805,2	1788,3	1537,1
болезни эндокринной системы, расстройства питания, нарушения обмена веществ	2478,2	2545,6	2834,2	2698,9	2679,1	2387,0	2408,4
болезни нервной системы	9735,9 <sup>1)</sup>	2359,3	2040,0	2321,3	2668,9	2257,2	2180,2
болезни глаза и его придаточного аппарата	...	5830,8	6313,1	6387,7	6391,9	6670,9	6140,5
болезни уха и сосцевидного отростка	...	6049,0	6823,3	6994,7	6666,6	7153,9	6677,3
болезни системы кровообращения	663,8	564,3	744,1	751,2	592,8	546,0	545,4
болезни органов дыхания	77134,8	119930,2	118828,3	124310,3	135402,0	130532,2	128475,2
болезни органов пищеварения	11771,6	6316,7	7238,0	6836,2	6469,0	5633,1	5340,3
болезни кожи и подкожной клетчатки	5531,8	9291,3	9648,1	9386,1	8543,5	8327,8	7622,8
болезни костно-мышечной системы и соединительной ткани	3186,3	5459,6	5025,9	5234,6	4292,2	4217,8	3974,3
болезни мочеполовой системы	1062,1	2600,4	2525,1	2474,2	2429,5	2284,7	2345,8
врожденные аномалии (пороки развития), деформации и хромосомные нарушения	663,8	1405,2	1721,5	2004,4	2095,7	2337,4	2131,0
травмы, отравления и некоторые другие последствия воздействия внешних причин	6682,4	8122,1	8743,6	8851,7	7892,4	8570,1	9660,0

<sup>1)</sup> Включая болезни органов чувств.

**СТАЦИОНАРНЫЕ УЧРЕЖДЕНИЯ СОЦИАЛЬНОГО ОБСЛУЖИВАНИЯ  
ПРЕСТАРЕЛЫХ И ИНВАЛИДОВ**

	на конец года						
	1995	2005	2007	2008	2009	2010	2011
Число учреждений - всего	11	26	24	24	24	24	24
<i>в том числе</i> для инвалидов-детей	1	1	1	1	1	1	1
Число мест в них - всего	3125	4150	4246	4288	4308	4301	4311
<i>в том числе</i> для инвалидов-детей	305	305	270	270	270	270	270
Число мест в учреждениях на 10 000 человек населения	27,2	40,5	42,1	42,8	43,4	43,8	44,0
Численность престарелых и инвалидов - всего	3217	3911	4121	4136	4217	3958	3885
<i>в том числе</i> инвалидов-детей	280	230	224	223	223	202	199

## КУЛЬТУРА, ОТДЫХ И ТУРИЗМ

К числу **общедоступных (публичных) библиотек** относятся библиотеки, имеющие универсальные книжные фонды и удовлетворяющие массовые запросы населения на литературу.

К числу **учреждений культурно-досугового типа** отнесены клубы, дворцы и дома культуры, дома творческих работников, молодежи, дома учителя, технического творчества и другие виды досуговых учреждений, ориентированные на культурные интересы определенных профессиональных, национальных, половозрастных и других социально-демографических категорий населения.

В показателях **по театрам** не включены данные по народным, любительским театрам.

В разделе приводится информация по государственным, муниципальным и профсоюзным учреждениям культуры.

**Санаторно-курортные организации** - лечебно-профилактические организации, оснащенные койками и обеспечивающие профилактику и восстановительное лечение населения главным образом на основе использования целебных свойств природных лечебных факторов. К ним относятся санатории, санатории-профилактории, пансионаты с лечением и другие.

**Организации отдыха** - оздоровительные организации, предназначенные для отдыха. К ним относятся дома, базы отдыха, кемпинги, туристические базы и другие организации отдыха.

**Гостиницы и аналогичные средства размещения** - организации, которые предоставляют помещение для временного проживания. К ним относятся гостиницы, мотели, пансионаты, общежития для приезжих, другие организации гостиничного типа.



## ОСНОВНЫЕ ПОКАЗАТЕЛИ КУЛЬТУРЫ

на конец года

	1995	2005	2007	2008	2009	2010	2011
Число профессиональных театров	3	3	3	3	3	3	3
Численность зрителей, тыс. человек	197,6	97,2	97,4	109,3	114,4	116,3	118,7
в среднем на 1000 человек населения	171	94	96	109	115	118	121
Число музеев	28	31	32	32	32	33	33
Число посещений музеев, тыс.	348	328	350	407	549	417	502
в среднем на 1000 человек населения	302	319	346	405	550	422	511
Число учреждений культурно-досугового типа	767	627	608	600	588	579	565
Число общедоступных библиотек	675	618	608	606	604	601	596
Библиотечный фонд, тыс. экз.	9592	8881	8772	8714	9575	9494	9392
в среднем на 1000 человек населения, экз.	8336	8660	8693	8708	9642	9659	9579

## ОБЩЕДОСТУПНЫЕ БИБЛИОТЕКИ

	на конец года						
	1995	2005	2007	2008	2009	2010	2011
Число библиотек	675	618	608	606	604	601	596
<i>в том числе:</i>							
в городской местности	144	116	112	112	107	111	111
в сельской местности	531	502	496	494	493	490	485
Всего зарегистрированных пользователей, тыс. человек	616,1	607,0	600,9	598,5	596,5	594,9	588,0
<i>в том числе:</i>							
в городской местности	395,6	405,6	407,4	408,4	409,3	411,0	408,0
в сельской местности	220,5	201,4	193,5	190,1	187,2	183,9	180,0
Численность зарегистрированных пользователей в среднем на одну библиотеку, человек	913	982	988	988	988	990	987
<i>в том числе:</i>							
в городской местности	2747	3497	3638	3646	3825	3703	3676
в сельской местности	415	401	390	385	380	375	371
Библиотечный фонд, тыс. экз.	9592	8881	8772	8714	9575	9494	9392
<i>в том числе:</i>							
в городской местности	5908	5530	5496	5472	6384	6355	6363
в сельской местности	3684	3351	3276	3242	3191	3139	3029
Число экземпляров, в среднем на 1000 человек населения, экз.	8336	8660	8693	8708	9642	9659	9579
<i>в том числе:</i>							
в городской местности	7398	7560	7559	7568	8877	8892	8941
в сельской местности	10462	11396	11617	11675	11654	11702	11270
Число экземпляров в среднем на одну библиотеку, тыс. экз.	14,2	14,4	14,4	14,4	15,9	15,8	15,8
<i>в том числе:</i>							
в городской местности	41,0	47,7	49,1	48,9	59,7	57,3	57,3
в сельской местности	6,9	6,8	6,6	6,6	6,5	6,4	6,2
Число экземпляров в среднем на одного пользователя, экз.	15,6	14,6	14,6	14,6	16,1	16,0	16,0
<i>в том числе:</i>							
в городской местности	14,9	13,6	13,5	13,4	15,6	15,5	15,6
в сельской местности	16,7	16,6	16,9	17,1	17,0	17,1	16,8
Выдано экземпляров, тыс. экз.	14382	14645	14583	14567	14535	14502	14321
<i>в том числе:</i>							
в городской местности	9464	10055	10152	10183	10201	10266	10116
в сельской местности	4918	4590	4431	4384	4334	4236	4205
Число выданных экземпляров в среднем на одного пользователя, экз.	23,3	24,1	24,3	24,3	24,4	24,4	24,4
<i>в том числе:</i>							
в городской местности	23,9	24,8	24,9	24,9	24,9	25,0	24,8
в сельской местности	22,3	22,8	22,9	23,1	23,2	23,0	23,4

## ТЕАТРЫ

	на конец года						
	1995	2005	2007	2008	2009	2010	2011
Число профессиональных театров	3	3	3	3	3	3	3
<i>в том числе:</i>							
драмы	2	2	2	2	2	2	2
детского и юного зрителя	1	1	1	1	1	1	1
Численность зрителей, тыс. человек	197,6	97,2	97,4	109,3	114,4	116,3	118,7

## УЧРЕЖДЕНИЯ КУЛЬТУРНО-ДОСУГОВОГО ТИПА И МУЗЕИ

	на конец года						
	1995	2005	2007	2008	2009	2010	2011
Число учреждений	767	627	608	600	588	579	565
<i>в том числе:</i>							
в городской местности	75	72	73	72	69	69	62
в сельской местности	692	555	535	528	519	510	503
Число музеев (включая филиалы)	28	31	32	32	32	33	33
Число посещений музеев, тыс.	348	328	350	407	549	417	502

## КИНОУСТАНОВКИ

	на конец года						
	1995	2005	2007	2008	2009	2010	2011
Число киноустановок с платным показом	492	83	53	53	45	33	31
<i>в том числе</i> стационарных	491	83	53	53	45	33	31
Из общего числа киноустановок - киноустановки в сельской местности	423	57	34	36	27	17	16
<i>в том числе</i> стационарные	422	57	34	36	27	17	16
Число посещений киносеансов, тыс.	1075	463	430	449	472	462	442
<i>в том числе:</i>							
в городской местности	644	435	424	432	470	458	436
в сельской местности	431	28	6	17	10	4	6
Число посещений киносеансов в среднем на одного жителя, всего	0,9	0,5	0,4	0,4	0,5	0,5	0,5
<i>в том числе:</i>							
в городской местности	1	0,6	0,6	0,6	0,7	0,6	0,6
в сельской местности	1	0,1	0,0	0,1	0,0	0,0	0,0

## САНАТОРНО-КУРОРТНЫЕ ОРГАНИЗАЦИИ И ОРГАНИЗАЦИИ ОТДЫХА

	на конец года						
	1995	2005	2007	2008	2009	2010	2011
Число санаторно-курортных организаций и организаций отдыха	26	20	20	20	17	19	20
<i>в них</i> коек (мест)	3607	3307	3250	3236	3052	3094	3245
численность размещенных лиц, тыс. человек	65,4	41,1	36,9	38,8	33,0	40,0	46,1
<i>в том числе:</i>							
санаториев	7	6	6	6	6	6	6
<i>в них</i> коек (мест)	1388	1450	1470	1470	1410	1410	1415
численность размещенных лиц, тыс. человек	11,9	20,2	17,0	17,5	15,9	15,5	17,3
санаториев-профилакториев	11	7	7	6 <sup>1)</sup>	5	5	5
<i>в них</i> коек (мест)	907	831	756	560	676	641	641
численность размещенных лиц, тыс. человек	13,4	10,6	10,4	6,9	9,7	9,5	10,8
санаторно-оздоровительный лагерь	...	...	...	...	...	...	1
<i>в нем</i> коек (мест)	...	...	...	...	...	...	200
численность размещенных лиц, тыс. человек	...	...	...	...	...	...	5,1
баз отдыха и организаций отдыха	3	5	5	6	4	6	6
<i>в них</i> мест	430	522	517	702	462	539	485
численность размещенных лиц, тыс. человек	2,8	3,4	3,8	8,9	3,1	10,9	7,4
туристических баз	4	2	2	2	2	2	2
<i>в них</i> мест	980	504	507	504	504	504	504
численность размещенных лиц, тыс. человек	35,0	6,9	5,7	5,5	4,3	4,1	5,5

<sup>1)</sup> Без микропредприятий.

## ДЕТСКИЕ ОЗДОРОВИТЕЛЬНЫЕ УЧРЕЖДЕНИЯ

	1995	2005	2007	2008	2009	2010	2011
Число детских оздоровительных учреждений	586	564	540	530	515	486	492
<i>в том числе:</i>							
загородные	27	17	10	11	12	11	10
санаторно-оздоровительного типа	1	1	-	-	-	-	5
для школьников с дневным пребыванием	468	527	513	505	503	468	476
труда и отдыха	76	12	10	8	-	1	1
профильные, оборонно-спортивные, оздоровительно-спортивные	12	7	7	6	-	6	-
другие	2	-	-	-	-	-	-
Численность детей, отдохнувших в них за лето - всего, человек	51696	56607	38455	33714	32888	30284	35875
<i>в том числе в учреждениях:</i>							
загородных	15535	7645	5087	6224	5437	4585	5227
санаторно-оздоровительного типа	905	60	-	-	-	-	4281
для школьников с дневным пребыванием	29773	47239	31811	26535	27451	25118	26338
труда и отдыха	3826	658	716	440	-	130	29
профильных, оборонно-спортивных и оздоровительно-спортивных	1517	1005	841	515	-	451	-
других	140	-	-	-	-	-	-

**ГОСТИНИЦЫ И АНАЛОГИЧНЫЕ СРЕДСТВА РАЗМЕЩЕНИЯ**

	1995	2005	2007	2008	2009	2010	2011
Число организаций	...	33	38	35	40	50	55
Их единовременная вместимость, мест	...	2085	2190	2548	2169	2602	2804

**ЧИСЛО СПОРТИВНЫХ УЧРЕЖДЕНИЙ**

	1995	2005	2007	2008	2009	2010	2011
Стадионы с трибунами на 1500 мест	27	28	28	28	24	24	24
Спортивные залы	521	544	546	549	924	934	989
Плавательные бассейны	30	26	27	32	33	33	34
Плоскостные спортивные сооружения (площадки и поля)	1375	1093	1084	1076	1173	1173	1186

## ПРАВОНАРУШЕНИЯ

Информация приводится по данным УМВД по Смоленской области.

**Зарегистрированное преступление** - выявленное и официально взятое на учет органами внутренних дел общественно опасное деяние, предусмотренное уголовным законодательством. Регистрация преступлений и лиц, их совершивших, осуществляется всеми правоохранительными органами, осуществляющими в пределах своей компетенции уголовное преследование.

**Кража** – тайное хищение чужого имущества.

**Грабеж** – открытое хищение чужого имущества.

**Разбой** – нападение в целях хищения чужого имущества, совершенное с применением насилия, опасного для жизни или здоровья, либо с угрозой применения такого насилия.

**В численность осужденных входят лица**, в отношении которых судами вынесены обвинительные приговоры, вступившие в законную силу.

## ЧИСЛО ЗАРЕГИСТРИРОВАННЫХ ПРЕСТУПЛЕНИЙ ПО ВИДАМ

	1995	2005	2007	2008	2009	2010	2011
<b>Зарегистрировано преступлений - всего</b>	24409	28596	24555	23080	22840	20905	18220
<i>в том числе:</i>							
убийство и покушение на убийство	231	194	113	123	128	92	79
умышленное причинение тяжкого вреда здоровью	377	469	373	336	280	257	240
изнасилование и покушение на изнасилование	99	111	83	41	101	37	23
разбой	291	455	229	222	203	181	101
грабеж	1025	2617	1903	1482	1358	1096	839
кража	13375	12944	10558	9297	8303	8292	7233
преступления, связанные с незаконным оборотом наркотиков	511	1098	1375	1259	1225	1332	1267
хулиганство	1754	416 <sup>1)</sup>	272	160	138	138	94

<sup>1)</sup> В соответствии с изменениями и дополнениями к Уголовному кодексу РФ от 13.06.1996г. №63-ФЗ, принятыми Государственной Думой РФ (№162-ФЗ от 8.12.2003г.) и вступившими в законную силу с 01.01.2004г., введена новая редакция статьи 213 УК РФ, в результате часть преступлений по этой статье переклассифицированы в административные правонарушения.

## СОСТАВ ЛИЦ, СОВЕРШИВШИХ ПРЕСТУПЛЕНИЯ, ПО ПОЛУ И ВОЗРАСТУ

человек

	1995	2005	2007	2008	2009	2010	2011
<b>Выявлено лиц, совершивших преступления</b>	13701	8539	8592	8208	8195	7902	8229
<i>в том числе:</i>							
по полу:							
мужчины	11827	7395	7397	7051	6952	6694	6865
женщины	1874	1144	1195	1157	1243	1208	1364
по возрасту во время совершения преступления, лет:							
14 - 15	701	210	269	176	144	139	134
16 - 17	1236	687	679	582	424	403	412
18 - 24	2691	2302	2481	2245	2119	1966	1929
25 - 29	1807	1453	1369	1427	1498	1327	1542
30 и старше	7266	3880	3791	3777	4010	4065	4212
лица без постоянного источника дохода	5411	5123	5190	5207	6134	5947	5800
<i>в том числе</i> безработные	1782	1867	3137	1981	31	421	657



**ЧИСЛЕННОСТЬ ОСУЖДЕННЫХ ПО ПРИГОВОРАМ СУДОВ, ВСТУПИВШИМ  
В ЗАКОННУЮ СИЛУ, ПО ОТДЕЛЬНЫМ ВИДАМ ПРЕСТУПЛЕНИЙ**

	человек						
	1995	2005	2007	2008	2009	2010	2011
<b>Осуждено - всего</b>	7107	5728	5762	5651	5250	5273	5024
<i>из них за:</i>							
убийство	127	126	117	84	92	64	49
умышленное причинение тяжкого вреда здоровью	298	346	333	310	256	234	238
изнасилование	62	60	80	43	40	29	19
разбой	135	236	214	144	112	99	86
грабеж	346	557	604	454	419	372	363
кражи	3877	2329	1867	2027	1683	1741	1774
незаконные действия и нарушение правил обраще- ния с наркотическими веще- ствами и психотропными средствами	109	239	320	357	363	358	359
хулиганство	636	62	54	34	23	32	25

**ЧИСЛЕННОСТЬ ОСУЖДЕННЫХ В ВОЗРАСТЕ ДО 30 ЛЕТ  
ПО ОТДЕЛЬНЫМ ВИДАМ ПРЕСТУПЛЕНИЙ**

	человек						
	1995	2005	2007	2008	2009	2010	2011
<b>Осуждено - всего</b>	3201	3256	3309	3106	2759	2583	2475
<i>в том числе за:</i>							
убийство	46	65	55	40	30	27	19
умышленное причинение тяжкого вреда здоровью	62	183	181	158	131	100	106
изнасилование	41	49	63	34	31	23	14
незаконные действия и нарушение правил обращения с наркотически- ми веществами и психотропными средствами	56	125	170	203	202	184	179
хулиганство	351	46	30	19	13	20	16
кражи	1738	1389	1171	1235	997	1049	958

## СОСТАВ ОСУЖДЕННЫХ ПО ПОЛУ И ВОЗРАСТУ

	в процентах к итогу						
	1995	2005	2007	2008	2009	2010	2011
<b>Осуждено - всего</b>	100	100	100	100	100	100	100
<i>в том числе</i>							
по возрасту во время совершения преступления, лет:							
14 - 17	10	10	9	8	6	5	5
18 - 24	20	30	31	29	28	27	25
25 - 29	15	17	17	18	19	17	19
30 - 49	49	37	35	38	39	43	43
50 и старше	6	6	8	7	8	8	8
Из общего числа осужденных:							
женщины	11	13	14	13	14	16	16
ранее судимые	36	32	30	30	29	31	32
трудоспособные лица без определенных занятий	53	65	61	60	65	64	66

РАСПРЕДЕЛЕНИЕ ОСУЖДЕННЫХ  
ПО ОСНОВНЫМ МЕРАМ НАКАЗАНИЯ, НАЗНАЧЕННЫМ СУДАМИ

	в процентах к итогу						
	1995	2005	2007	2008	2009	2010	2011
<b>Осуждено - всего</b>	100	100	100	100	100	100	100
<i>в том числе:</i>							
к лишению свободы	30	36	32	33	33	28	25
к исправительным работам без лишения свободы	5	5	4	5	9	12	8
к условному осуждению и иным мерам	28	52	51	52	46	47	54
к штрафу	7	3	6	7	8	8	8
к другим мерам наказания	30	4	7	3	4	5	5

## ОХРАНА ОКРУЖАЮЩЕЙ СРЕДЫ

**Окружающая природная среда** - совокупность природных компонентов, оказывающих влияние на качество жизни, условия жизнедеятельности и состояние здоровья человека. Компонентами окружающей природной среды являются атмосферный воздух, воды, почвы, животный и растительный мир.

**Забор воды из природных водных объектов для использования** - объем изъятия водных ресурсов из поверхностных водоемов и подземных горизонтов с целью дальнейшего потребления воды. В общий объем забора входят используемые шахтно-рудничные воды, получаемые при добыче полезных ископаемых.

**Опасные отходы** - отходы, которые содержат вредные вещества, обладающие опасными свойствами (токсичностью, взрывоопасностью, пожароопасностью, высокой реакционной способностью) или содержащие возбудителей инфекционных болезней, либо которые могут представлять непосредственную или потенциальную опасность для окружающей природной среды и здоровья человека самостоятельно или при вступлении в контакт с другими веществами.

**Сброс сточных вод** в поверхностные водоемы включает в себя объемы нормативно-чистых, нормативно-очищенных и загрязненных стоков (производственных и коммунальных), сброшенных в поверхностные водоемы.

**Загрязненные сточные воды** - производственные и бытовые (коммунальные) стоки, сброшенные в поверхностные водные объекты без очистки (или после недостаточной очистки) и содержащие загрязняющие вещества в количествах, превышающих утвержденные нормы предельно допустимого сброса.

**Выбросы в атмосферу загрязняющих веществ** - поступление в атмосферный воздух загрязняющих веществ (оказывающих неблагоприятное воздействие на здоровье населения и окружающую среду) от стационарных и передвижных источников выбросов. Учитываются все загрязнители, поступающие в атмосферный воздух как после прохождения пылегазоочистных установок (в результате неполного улавливания и очистки) на организованных источниках загрязнения, так и без очистки от организованных и неорганизованных источников загрязнения. Учет выбросов загрязняющих атмосферу веществ ведется как по их агрегатному состоянию (твердые, газообразные и жидкие), так и по отдельным веществам (ингредиентам).

**Стационарным источником загрязнения атмосферы** называется неподвижный технологический агрегат (установка, устройство, аппарат и т.п.), выделяющий в процессе эксплуатации загрязняющие атмо-

сферу вещества. Сюда же относятся и другие объекты, выделяющие вредные вещества.

**Лесовосстановление** - проведение мероприятий по восстановлению лесов на вырубках, гарях, пустырях, прогалинах и иных бывших под лесом площадях. Лесовосстановление осуществляется путем естественного, искусственного (создание лесных культур) или комбинированного восстановления лесов.

**ОСНОВНЫЕ ПОКАЗАТЕЛИ, ХАРАКТЕРИЗУЮЩИЕ ВОЗДЕЙСТВИЕ  
ХОЗЯЙСТВЕННОЙ ДЕЯТЕЛЬНОСТИ НА ОКРУЖАЮЩУЮ СРЕДУ**

	1990	1995	2005	2007	2008	2009	2010	2011
Забор воды из природных водных объектов для использования, млн. м <sup>3</sup> <sup>1)</sup>	516	1569 <sup>2)</sup>	227 <sup>3)</sup>	270	203	193	216	186
Сброс загрязненных сточных вод в поверхностные водные объекты, млн. м <sup>3</sup>	135,1	126,8	89,6	85,1	82,4	79,1	73,3	67,9
Выбросы загрязняющих веществ в атмосферный воздух от стационарных источников, тыс. т	179,5	85,2	33,7	36,9	43,3	43,0	48,3	48,4
Образовалось опасных отходов, тыс. т <sup>4)</sup>	...	39,5	1012,6	804,8	806,2	1022,0	937,6	1106,3
<i>из них</i> использовано и обезврежено	...	6,2	535,3	297,5	307,3	245,5	105,0	316,6

<sup>1)</sup> По данным Отдела водных ресурсов по Смоленской области Московско-Окского бассейнового водного управления.

<sup>2)</sup> С 1995 г. в забор воды включался объем сброшенных вод через гидроузел в Волжскую систему водоснабжения г. Москвы.

<sup>3)</sup> Уменьшение с 2005 г. за счет снижения транзитного сброса в Нижний Бьеф через Зубцовский гидроузел.

<sup>4)</sup> По данным Росприроднадзора по Смоленской области.

**ПРОВЕДЕНИЕ ОСНОВНЫХ РАБОТ В ЛЕСНОМ ХОЗЯЙСТВЕ**

	1990	1995	2005	2007	2008	2009	2010	2011
Лесовосстановление, тыс. га	6,2	5,4	2,8	3,1	3,9	3,1	3,0	3,3
<i>в том числе:</i>								
посадка и посев леса	4,9	3,4	2,0	1,8	2,4	2,0	1,6	1,9
содействие естественному возобновлению леса	1,3	2,0	0,8	1,3	1,5	1,1	1,4	1,4

По состоянию на 1 ноября 2011 года в области зарегистрировано 8 лесных пожаров, которыми было охвачено 11 гектаров лесной площади.

**ВЫБРОСЫ НАИБОЛЕЕ РАСПРОСТРАНЕННЫХ ЗАГРЯЗНЯЮЩИХ АТМОСФЕРУ  
Веществ, отходящих от стационарных источников**

	ТЫСЯЧ ТОНН							
	1990	1995	2005	2007	2008	2009	2010	2011
Всего	179,5	85,2	33,7	36,9	43,3	43,0	48,3	48,4
<i>в том числе:</i>								
твердые вещества	55,6	27,6	6,4	5,2	7,2	5,1	4,0	3,6
газообразные и жидкие вещества	123,9	57,6	27,3	31,7	36,1	37,9	44,3	44,9
<i>из них:</i>								
диоксид серы	81,2	34,0	3,6	1,7	2,7	1,4	1,4	1,2
оксиды азота	16,7	12,6	8,7	8,5	9,4	9,0	9,4	9,5
оксид углерода	16,8	9,1	9,0	9,1	11,0	12,1	10,9	10,6
углеводороды (без лету- чих органических со- единений)	0,6	0,5	3,9	7,9	6,8	13,8	21,0	21,9
летучие органические соединения	3,0	1,4	0,9	3,7	5,5	1,0	1,1	1,1

**ВЫБРОСЫ И УЛАВЛИВАНИЕ ЗАГРЯЗНЯЮЩИХ АТМОСФЕРУ ВЕЩЕСТВ,  
ОТХОДЯЩИХ ОТ СТАЦИОНАРНЫХ ИСТОЧНИКОВ<sup>1)</sup>**

	1990	1995	2005	2007	2008	2009	2010	2011
Количество организаций, имеющих выбросы загрязняющих веществ	209	160	214	220	224	223	233	230
Количество источников выбросов загрязняющих веществ	7972	7548	8510	8982	8651	8511	9413	9008
Количество загрязняющих веществ, отходящих от всех стационарных источников выделения, тыс. т	598,7	376,0	180,2	152,8	186,3	127,1	160,5	139,8
Выброшено в атмосферу загрязняющих веществ, тыс.т	179,5	85,2	33,7	36,9	43,3	43,0	48,3	48,4
Уловлено и обезврежено загрязняющих атмосферу веществ, тыс. т	419,2	290,8	146,5	115,9	142,9	84,1	112,2	91,4
в процентах от общего количества загрязняющих веществ, отходящих от стационарных источников	70	77	81	76	77	66	70	65
Использовано (утилизировано) вредных веществ, уловленных очистительными установками, тыс. т	151,9	45,1	114,3	87,5	96,8	57,6	89,4	74,6
в процентах от общего количества уловленных вредных веществ	36	16	78	76	68	68	80	82

<sup>1)</sup> В 1990 и 1995 гг. приведены данные по организациям, для которых был установлен норматив разрешенного выброса 100 и более тонн в год, с 2005 г. - 10 и более тонн в год.

**ИСТОЧНИКИ ВЫБРОСОВ ЗАГРЯЗНЯЮЩИХ ВЕЩЕСТВ В АТМОСФЕРУ  
ОТ СТАЦИОНАРНЫХ ИСТОЧНИКОВ ЗАГРЯЗНЕНИЯ  
ПО ВИДАМ ЭКОНОМИЧЕСКОЙ ДЕЯТЕЛЬНОСТИ В 2011 ГОДУ**

единиц

	Количество организаций, имеющих выбросы загрязняющих веществ в атмосферу	Количество источников выбросов загрязняющих веществ		Из них источники выбросов с установленными нормами	
		всего	в том числе организованных	предельно-допустимых выбросов (ПДВ)	временно-согласованных выбросов (ВСВ)
<b>Всего по области</b>	230	9008	5918	8950	-
<i>в том числе:</i>					
сельское хозяйство, охота и лесное хозяйство	... <sup>1)</sup>	... <sup>1)</sup>	... <sup>1)</sup>	... <sup>1)</sup>	... <sup>1)</sup>
добыча полезных ископаемых	10	197	30	197	-
обрабатывающие производства	83	3858	3255	3800	-
производство и распределение электроэнергии, газа и воды	44	1266	560	1266	-
транспорт и связь	33	2174	1597	2174	-
операции с недвижимым имуществом, аренда и предоставление услуг	10	95	43	95	-
здравоохранение и предоставление социальных услуг	... <sup>1)</sup>	... <sup>1)</sup>	... <sup>1)</sup>	... <sup>1)</sup>	... <sup>1)</sup>
предоставление прочих коммунальных, социальных и персональных услуг	4	65	26	65	-
прочие виды экономической деятельности	43	1240	324	1240	-

<sup>1)</sup> Данные не публикуются в целях обеспечения конфиденциальности первичных статистических данных, полученных от организаций, в соответствии с Федеральным законом от 29.11.2007 № 282-ФЗ "Об официальном статистическом учете и системе государственной статистики в Российской Федерации" (ст.4, п.5; ст.9, п.1).



**ИНВЕСТИЦИИ В ОСНОВНОЙ КАПИТАЛ, НАПРАВЛЕННЫЕ НА ОХРАНУ  
ОКРУЖАЮЩЕЙ СРЕДЫ И РАЦИОНАЛЬНОЕ ИСПОЛЬЗОВАНИЕ  
ПРИРОДНЫХ РЕСУРСОВ<sup>1)</sup>**

	1990	1995	2005	2007	2008	2009	2010	2011
<b>В фактически действовавших ценах; тысяч рублей, 1995 г. - млн. руб.</b>								
<b>Всего</b>	12307	4619	55015	137243	122697	125513	204182	141508
<i>в том числе на:</i>								
охрану и рациональное использование водных ресурсов	9417	1035	50475	63251	78350	76970	135963	83453
охрану атмосферного воздуха	887	276	-	-	-	-	17691	4386
охрану и рациональное использование земель	1836	3297	894	34724	24436	25827	18688	36378
охрану и воспроизводство рыбных запасов	-	-	-	5526	2852	-	-	-
<b>В процентах к предыдущему году; в сопоставимых ценах</b>								
<b>Всего</b>	...	119	108	в2,2р	77	96	149	60
<i>в том числе на:</i>								
охрану и рациональное использование водных ресурсов	...	...	155	142	107	92	162	53
охрану атмосферного воздуха	...	...	-	-	-	-	-	21
охрану и рациональное использование земель	...	...	40	в425р	61	99,0	66	167
охрану и воспроизводство рыбных запасов	-	-	-	в3,3р	44	-	-	-

<sup>1)</sup> Без субъектов малого предпринимательства.

## СИСТЕМА НАЦИОНАЛЬНЫХ СЧЕТОВ

Региональные счета являются региональными составляющими национальных счетов.

В региональном разрезе разрабатываются:

- валовой региональный продукт (ВРП) - валовая добавленная стоимость в основных ценах;
- фактическое конечное потребление домашних хозяйств на территории региона;
- валовое накопление основного капитала;
- оплата труда наемных работников, валовая прибыль (валовой смешанный доход), чистые налоги на производство.

**Валовой региональный продукт** (валовая добавленная стоимость в основных ценах) представляет собой стоимость товаров и услуг, произведенных для конечного использования. Валовой региональный продукт рассчитывается производственным методом как разница между выпуском и промежуточным потреблением.

Публикация данных о ВРП ранее осуществлялась в рыночных ценах. Переход к оценке ВРП в основных ценах обусловлен информационными проблемами при определении величины налогов на продукты. Порядок сбора и обработки информации о налогах на продукты, установленный Федеральной налоговой службой, не позволяет получить информацию о начисленных и подлежащих уплате в бюджет налогах за отчетный период, как это требует концепция системы национальных счетов (СНС).

Открытый характер экономик субъектов Российской Федерации существенно затрудняет четкое определение границ производства и оценку размеров добавленной стоимости, создаваемой на экономической территории региона. Кроме того, учет добавленной стоимости на региональном уровне осложняет получившее широкое распространение в последние годы построение корпораций на принципах вертикальной или горизонтальной интеграции. Действующие нормы и порядок ведения бухгалтерского учета не позволяют оценить выпуск и затраты на производство для каждой из производственных единиц, входящих, в интегрированную корпорацию. Поэтому оценка добавленной стоимости по таким подразделениям носит относительно условный характер.

Отдельные виды экономических операций учитываются только по стране в целом и включаются в оценки валового внутреннего продукта России.

При расчете ВРП не учитывается добавленная стоимость, создаваемая в результате мультирегиональной деятельности. В основном это касается деятельности в области обороны страны, услуг государственного управления и некоторых других услуг, оказываемых обществу в целом за счет средств федерального бюджета. Не учитывается деятельность финансовых посредников, особенно банков, которая редко ограничивается рамками отдельных регионов.

Важнейшим показателем, характеризующим конечное использование товаров и услуг на территории региона, является показатель "Фактическое конечное потребление домашних хозяйств на территории региона". Домашние хозяйства потребляют товары и за счет собственных доходов, а также нерыночные индивидуальные услуги здравоохранения, образования, культуры и др., за счет средств государства и некоммерческих организаций, передаваемые домашним хозяйствам в виде социальных трансфертов в натуральной форме. Показатель "Фактическое конечное потребление домашних хозяйств" отражает совокупное потребление товаров и услуг на территории региона.

Валовое накопление основного капитала – вложение средств в объекты основного капитала производственных единиц, расположенных в данном регионе.

В целях отражения стоимостной структуры ВРП с точки зрения образования доходов приводятся данные об оплате труда, валовой прибыли (валовом смешанном доходе) и чистых налогах на производство. Счет образования доходов тесно связан со счетом производства и образует вместе с ним единую систему.

**Выпуск** товаров и услуг представляет собой суммарную стоимость товаров и услуг, являющихся результатом производственной деятельности единиц-резидентов национальной экономики в отчетном периоде. Реализованные товары и услуги включаются в выпуск по фактической рыночной стоимости, нереализованная готовая продукция – по средним рыночным ценам. Изменение незавершенного производства включается в валовой выпуск по себестоимости.

**Промежуточное потребление** состоит из стоимости товаров и услуг, которые трансформируются или полностью потребляются в процессе производства в отчетном периоде. Потребление основного капитала не входит в состав промежуточного потребления.

**Валовая добавленная стоимость** исчисляется на уровне отраслей и секторов как разность между выпуском товаров и услуг и промежуточным потреблением. Термин "валовая" указывает, на то, что показатель определен до вычета потребления основного капитала.

**Оплата труда наемных работников** представляет собой вознаграждение в денежной или натуральной форме, выплачиваемое работодателем наемному работнику за работу, выполненную в отчетном периоде.

**Чистые налоги** – налоги за вычетом соответствующих субсидий.

**Валовая прибыль** представляет собой ту часть добавленной стоимости, которая остается у производителей после вычета расходов, связанных с оплатой труда наемных работников, и чистых налогов на производство и импорт.

**Основные фонды** - производственные активы, подлежащие использованию неоднократно или постоянно в течение длительного периода, но не менее одного года, для производства товаров, оказания рыночных и нерыночных услуг.

К основным фондам относятся здания, сооружения, машины и оборудование (рабочие и силовые машины и оборудование, измерительные и регулирующие приборы и устройства, лабораторное оборудование, вычислительная техника), транспортные средства, рабочий и продуктивный скот, многолетние насаждения, другие виды основных фондов.

В составе основных фондов учтены основные фонды организаций всех форм собственности, а также находящиеся в собственности физических лиц.

Данные о наличии основных фондов приводятся по **полной учетной стоимости**. Она равна сумме учитываемых в бухгалтерских балансах организаций остаточной балансовой стоимости основных фондов и величины накопленного износа. Эта стоимость отражает наличие основных фондов без учета постепенной утраты их потребительских свойств в процессе эксплуатации.

**Остаточная балансовая стоимость основных фондов** - стоимость основных фондов, учитываемая в бухгалтерских балансах организаций и отражающая постепенную утрату их потребительских свойств в процессе эксплуатации в размере накопленного износа.

**Степень износа основных фондов** - отношение накопленного к определенной дате износа имеющихся основных фондов (разницы их полной учетной стоимости и остаточной балансовой стоимости) к полной учетной стоимости этих основных фондов на ту же дату, в процентах.

**Износ основных фондов** - частичная или полная утрата основными фондами потребительских свойств и стоимости в процессе эксплуатации, под воздействием сил природы и вследствие технического про-

гресса. Нормы и методы начисления износа определяются порядком бухгалтерского, налогового и статистического учета.

**Коэффициент обновления основных фондов** - отношение стоимости основных фондов, введенных в действие в течение года, к стоимости основных фондов на конец года, в процентах. Этот показатель отражает удельный вес новых (введенных за год) основных фондов в их общем объеме на конец года.

**Коэффициент выбытия основных фондов** - отношение ликвидированных за год основных фондов к их наличию на начало года, в процентах. Данный показатель, наряду с коэффициентом обновления, характеризует интенсивность процесса обновления основных фондов.

В показатель **ввода в действие новых основных фондов, модернизации, реконструкции** включается стоимость законченных строительством и принятых в эксплуатацию в установленном порядке объектов строительства - зданий, сооружений, пусковых комплексов, их очередей, а также оборудования, инструмента, инвентаря, многолетних насаждений, рабочего и продуктивного скота.

## ОСНОВНЫЕ ПОКАЗАТЕЛИ СИСТЕМЫ НАЦИОНАЛЬНЫХ СЧЕТОВ

## ВАЛОВОЙ РЕГИОНАЛЬНЫЙ ПРОДУКТ

в текущих ценах; млн. рублей

	2005	2007	2008	2009	2010
<b>Валовой региональный продукт, в основных ценах</b>	65525,6	95703,4	121601,3	125348,9	149091,4
<i>в том числе:</i>					
сельское хозяйство, охота и лесное хозяйство	7460,0	7644,2	8695,6	9371,2	10675,7
рыболовство, рыбоводство	8,8	19,5	25,3	21,5	26,9
добыча полезных ископаемых	335,2	548,7	810,0	606,9	633,5
обрабатывающие производства	14625,7	23399,2	28276,6	25096,9	33420,6
производство и распределение электроэнергии, газа и воды	5931,0	7149,7	8747,9	10585,1	12515,6
строительство	4689,7	6837,3	8632,1	10065,8	13223,3
оптовая и розничная торговля; ремонт автотранспортных средств, мотоциклов, бытовых изделий и предметов личного пользования	12469,6	16198,2	22938,8	24319,9	29625,3
гостиницы и рестораны	1006,2	1090,7	1460,8	1093,1	1322,0
транспорт и связь	6880,8	11618,4	14248,5	12565,3	14300,7
финансовая деятельность	-	-	-	652,9	617,9
операции с недвижимым имуществом, аренда и предоставление услуг	2427,4	4729,3	5151,8	6395,4	6937,3
государственное управление и обеспечение военной безопасности; социальное страхование	3567,2	7546,2	10169,3	10976,6	11769,6
образование	2783,7	3891,3	5936,0	6114,9	6126,7
здравоохранение и предоставление социальных услуг	2696,5	4027,4	5280,0	6206,9	6500,9
предоставление прочих коммунальных, социальных и персональных услуг	643,8	1003,1	1228,6	1276,5	1395,4
предоставление услуг по ведению домашнего хозяйства	-	-	-	-	-

## ОТРАСЛЕВАЯ СТРУКТУРА ВАЛОВОГО РЕГИОНАЛЬНОГО ПРОДУКТА

	в текущих ценах; в процентах к итогу				
	2005	2007	2008	2009	2010
<b>Валовой региональный продукт, в основных ценах</b>	100	100	100	100	100
<i>в том числе:</i>					
сельское хозяйство, охота и лесное хозяйство	11,4	8,0	7,2	7,5	7,2
рыболовство, рыбоводство	0,0	0,0	0,0	0,0	0,0
добыча полезных ископаемых	0,5	0,6	0,7	0,5	0,4
обрабатывающие производства	22,4	24,5	23,2	20,0	22,4
производство и распределение электроэнергии, газа и воды	9,0	7,5	7,2	8,4	8,4
строительство	7,2	7,1	7,1	8,0	8,8
оптовая и розничная торговля; ремонт автотранспортных средств, мотоциклов, бытовых изделий и предметов личного пользования	19,0	16,9	18,9	19,4	19,9
гостиницы и рестораны	1,5	1,1	1,2	0,9	0,9
транспорт и связь	10,5	12,1	11,7	10,0	9,6
финансовая деятельность	-	-	-	0,5	0,4
операции с недвижимым имуществом, аренда и предоставление услуг	3,7	4,9	4,2	5,1	4,7
государственное управление и обеспечение военной безопасности; социальное страхование	5,5	7,9	8,4	8,8	7,9
образование	4,2	4,1	4,9	4,9	4,1
здравоохранение и предоставление социальных услуг	4,1	4,2	4,3	5,0	4,4
предоставление прочих коммунальных, социальных и персональных услуг	1,0	1,0	1,0	1,0	0,9
предоставление услуг по ведению домашнего хозяйства	-	-	-	-	-

**ИНДЕКСЫ ФИЗИЧЕСКОГО ОБЪЕМА ВАЛОВОГО РЕГИОНАЛЬНОГО ПРОДУКТА  
ПО ВИДАМ ЭКОНОМИЧЕСКОЙ ДЕЯТЕЛЬНОСТИ**

в процентах к предыдущему году

	2005	2007	2008	2009	2010
<b>Валовая добавленная стоимость в основных ценах - всего</b>	105,0	109,0	107,6	95,4	107,4
<i>в том числе:</i>					
сельское хозяйство, охота и лесное хозяйство	105,4	105,6	100,9	103,1	94,6
рыболовство, рыбоводство	94,1	207,8	107,2	70,3	118,0
добыча полезных ископаемых	89,1	118,6	94,7	81,1	103,5
обрабатывающие производства	115,6	119,4	95,7	92,7	114,3
производство и распределение электроэнергии, газа и воды	87,5	99,2	104,7	97,0	101,1
строительство	99,2	107,4	115,6	98,9	112,2
оптовая и розничная торговля; ремонт автотранспортных средств, мотоциклов, бытовых изделий и предметов личного пользования	107,6	110,0	124,4	94,8	114,6
гостиницы и рестораны	123,0	105,3	110,6	62,0	107,9
транспорт и связь	106,2	114,5	109,5	82,0	108,0
финансовая деятельность	-	-	-	-	83,7
операции с недвижимым имуществом, аренда и предоставление услуг	94,0	109,8	93,8	118,3	100,8
государственное управление и обеспечение военной безопасности; социальное страхование	103,1	95,8	124,8	103,2	103,6
образование	101,3	100,1	100,2	99,4	98,7
здравоохранение и предоставление социальных услуг	101,8	101,6	98,8	97,5	97,6
предоставление прочих коммунальных, социальных и персональных услуг	106,1	91,7	108,9	94,5	102,1



**ФОРМИРОВАНИЕ ВАЛОВОГО РЕГИОНАЛЬНОГО ПРОДУКТА  
ПО ИСТОЧНИКАМ ДОХОДОВ**

в текущих ценах; миллионов рублей

	2005	2007	2008	2009	2010
<b>Валовой региональный продукт в основных ценах</b>	65525,6	95703,4	121601,3	125348,9	149091,4
<i>в том числе:</i>					
оплата труда наемных работников	30570,1	47480,3	61914,6	64745,1	71391,5
другие чистые налоги на производство	1338,2	1651,4	1903,2	2310,6	2525,3
валовая прибыль экономики и валовые смешанные доходы	33617,3	46571,7	57783,5	58293,2	75174,6

**СТРУКТУРА ВАЛОВОГО РЕГИОНАЛЬНОГО ПРОДУКТА ПО ВИДАМ  
ПЕРВИЧНЫХ ДОХОДОВ**

в процентах к итогу

	2005	2007	2008	2009	2010
<b>Валовой региональный продукт в основных ценах</b>	100	100	100	100	100
<i>в том числе:</i>					
оплата труда наемных работников	46,7	49,6	50,9	51,7	47,9
другие чистые налоги на производство	2,0	1,7	1,6	1,8	1,7
валовая прибыль экономики и валовые смешанные доходы	51,3	48,7	47,5	46,5	50,4

## НАЦИОНАЛЬНОЕ БОГАТСТВО

## ОСНОВНЫЕ ФОНДЫ ПО ВИДАМ ЭКОНОМИЧЕСКОЙ ДЕЯТЕЛЬНОСТИ

на конец года; по полной учетной стоимости; миллионов рублей

	2005	2007	2008	2009	2010	2011
<b>Все основные фонды</b>	276228	373569	418597	440985	477280	527730
<i>в том числе по видам экономической деятельности:</i>						
сельское хозяйство, охота и лесное хозяйство	17518	19348	21480	23546	26328	29771
рыболовство, рыбоводство	28	41	69	64	106	122
добыча полезных ископаемых	287	340	432	531	823	1093
обрабатывающие производства	26930	36616	46070	52318	57547	61314
производство и распределение электроэнергии, газа и воды	35121	42487	48537	53397	55996	74703
строительство	2330	2825	3563	3797	4069	4037
оптовая и розничная торговля; ремонт автотранспортных средств, мотоциклов, бытовых изделий и предметов личного пользования	2875	7553	9192	10730	12309	14002
гостиницы и рестораны	432	594	708	940	1829	2503
транспорт и связь	117746	144205	164534	167561	185300	194537
финансовая деятельность	1259	2271	2849	3792	4284	4422
операции с недвижимым имуществом, аренда и предоставление услуг	44055	68286	68508	70216	71715	80190
государственное управление и обеспечение военной безопасности, социальное страхование	5091	13969	16610	17189	18889	19293
образование	11424	18626	18883	19139	18998	20055
здравоохранение и предоставление социальных услуг	5283	8348	9227	9785	10523	12322
предоставление прочих коммунальных, социальных и персональных услуг	5849	8060	7935	7980	8564	9366

**СТРУКТУРА ОСНОВНЫХ ФОНДОВ  
ПО ВИДАМ ЭКОНОМИЧЕСКОЙ ДЕЯТЕЛЬНОСТИ**

	на конец года; в процентах					
	2005	2007	2008	2009	2010	2011
<b>Все основные фонды</b>	100	100	100	100	100	100
<i>в том числе по видам экономической деятельности:</i>						
сельское хозяйство, охота и лесное хозяйство	6,4	5,2	5,1	5,3	5,5	5,6
рыболовство, рыбоводство	0,0	0,0	0,0	0,0	0,0	0,0
добыча полезных ископаемых	0,1	0,1	0,1	0,1	0,2	0,2
обрабатывающие производства	9,8	9,8	11,0	11,9	12,1	11,6
производство и распределение электроэнергии, газа и воды	12,7	11,4	11,6	12,1	11,7	14,2
строительство	0,9	0,8	0,8	0,9	0,9	0,8
оптовая и розничная торговля; ремонт автотранспортных средств, мотоциклов, бытовых изделий и предметов личного пользования	1,0	2,0	2,2	2,4	2,6	2,6
гостиницы и рестораны	0,2	0,2	0,2	0,2	0,4	0,5
транспорт и связь	42,6	38,6	39,3	38,0	38,8	36,9
финансовая деятельность	0,5	0,6	0,7	0,9	0,9	0,8
операции с недвижимым имуществом, аренда и предоставление услуг	15,9	18,3	16,4	15,9	15,0	15,2
государственное управление и обеспечение военной безопасности, социальное страхование	1,8	3,7	4,0	3,9	4,0	3,7
образование	4,1	5,0	4,5	4,3	4,0	3,8
здравоохранение и предоставление социальных услуг	1,9	2,2	2,2	2,2	2,2	2,3
предоставление прочих коммунальных, социальных и персональных услуг	2,1	2,1	1,9	1,8	1,8	1,8

**СТЕПЕНЬ ИЗНОСА ОСНОВНЫХ ФОНДОВ ОРГАНИЗАЦИЙ  
ПО ВИДАМ ЭКОНОМИЧЕСКОЙ ДЕЯТЕЛЬНОСТИ**

	на конец года; в процентах					
	2005	2007	2008	2009	2010	2011
<b>Все основные фонды</b>	49,3	51,2	50,8	52,4	52,6	49,6
<i>в том числе по видам экономической деятельности:</i>						
сельское хозяйство, охота и лесное хозяйство	56,4	56,1	50,5	50,8	44,9	44,2
рыболовство, рыбоводство	71,4	61,0	60,9	60,9	51,9	52,5
добыча полезных ископаемых	51,2	52,9	51,2	50,3	35,2	29,9
обрабатывающие производства	54,4	53,6	42,7	42,6	45,1	45,9
производство и распределение электроэнергии, газа и воды	62,2	60,0	62,0	60,1	61,4	50,7
строительство	56,1	50,0	45,8	48,7	50,6	51,8
оптовая и розничная торговля; ремонт автотранспортных средств, мотоциклов, бытовых изделий и предметов личного пользования	32,9	36,4	35,8	36,2	33,9	35,8
гостиницы и рестораны	35,0	29,6	31,2	49,2	44,8	45,7
транспорт и связь	46,6	47,6	50,7	54,6	55,3	50,4
финансовая деятельность	33,9	30,0	32,0	26,6	26,1	30,6
операции с недвижимым имуществом, аренда и предоставление услуг	38,1	49,0	48,5	50,0	49,4	50,2
государственное управление и обеспечение военной безопасности, социальное страхование	55,0	61,8	59,0	60,2	58,1	54,8
образование	57,3	55,9	52,0	54,9	57,7	62,7
здравоохранение и предоставление социальных услуг	53,4	57,0	57,6	55,3	55,8	52,3
предоставление прочих коммунальных, социальных и персональных услуг	52,3	52,2	53,3	54,5	52,8	49,4

**КОЭФФИЦИЕНТЫ ОБНОВЛЕНИЯ И ВЫБЫТИЯ ОСНОВНЫХ ФОНДОВ  
ПО ОСНОВНЫМ ВИДАМ ЭКОНОМИЧЕСКОЙ ДЕЯТЕЛЬНОСТИ**

	в процентах					
	2005	2007	2008	2009	2010	2011
<b>Коэффициент обновления (ввод в действие основных фондов в процентах от общей стоимости основных фондов на конец года) - всего</b>	3,6	6,1	5,9	6,0	5,1	11,8
<i>по видам экономической деятельности:</i>						
сельское хозяйство, охота и лесное хозяйство	3,1	5,7	7,9	4,5	12,1	13,4
добыча полезных ископаемых	5,2	7,1	12,0	13,6	35,4	2,1
обрабатывающие производства	8,8	13,6	21,1	14,6	8,6	6,8
производство и распределение электроэнергии, газа и воды	5,4	8,1	3,3	8,7	4,6	23,0
строительство	8,9	16,3	15,9	11,1	11,1	5,9
оптовая и розничная торговля; ремонт автотранспортных средств, мотоциклов, бытовых изделий и предметов личного пользования	16,6	25,0	14,2	9,8	13,0	10,1
гостиницы и рестораны	2,6	6,2	5,8	10,9	4,2	2,9
транспорт и связь	1,9	2,7	2,1	2,7	2,2	13,7
операции с недвижимым имуществом, аренда и предоставление услуг	2,0	4,5	3,7	4,5	5,2	4,5
<b>Коэффициент выбытия (ликвидации основных фондов в процентах от общей стоимости основных фондов на начало года) - всего</b>	0,8	0,7	1,2	0,7	0,6	0,5
<i>по видам экономической деятельности:</i>						
сельское хозяйство, охота и лесное хозяйства	4,3	3,9	3,6	3,5	3,3	2,3
добыча полезных ископаемых	2,2	0,9	2,5	0,2	1,5	-
обрабатывающие производства	1,2	1,3	1,2	1,0	0,9	0,8
производство и распределение электроэнергии, газа и воды	0,9	0,3	0,1	0,1	0,2	0,2
строительство	1,2	2,2	1,3	1,6	0,9	0,9
оптовая и розничная торговля; ремонт автотранспортных средств, мотоциклов, бытовых изделий и предметов личного пользования	2,0	2,2	2,2	2,2	2,3	1,6
гостиницы и рестораны	2,5	1,1	0,6	1,4	0,5	0,3
транспорт и связь	0,2	0,2	0,3	0,2	0,1	0,3
операции с недвижимым имуществом, аренда и предоставление услуг	0,3	0,3	0,2	0,3	0,4	0,3

**ВВОД В ДЕЙСТВИЕ ОСНОВНЫХ ФОНДОВ  
ПО ВИДАМ ЭКОНОМИЧЕСКОЙ ДЕЯТЕЛЬНОСТИ**

	миллионов рублей					
	2005	2007	2008	2009	2010	2011
<b>Всего</b>	9924	22790	24601	26477	24459	62356
<i>в том числе по видам экономической деятельности:</i>						
сельское хозяйство, охота и лесное хозяйство	537	1103	1706	1056	3178	3975
рыболовство, рыбоводство	-	10	5	2	-	-
добыча полезных ископаемых	15	24	52	72	291	23
обрабатывающие производства	2361	4974	9696	7649	4924	4189
производство и распределение электроэнергии, газа и воды	1905	3424	1612	4624	2569	17145
строительство	208	461	566	422	450	239
оптовая и розничная торговля; ремонт автотранспортных средств, мотоциклов, бытовых изделий и предметов личного пользования	477	1885	1301	1047	1604	1414
гостиницы и рестораны	11	37	41	102	76	72
транспорт и связь	2185	3953	3404	4509	4067	26705
финансовая деятельность	327	326	347	580	431	330
операции с недвижимым имуществом, аренда и предоставление услуг	857	3095	2508	3146	3728	3565
государственное управление и обеспечение военной безопасности, социальное страхование	493	1092	2007	1838	1453	2259
образование	226	1393	605	430	397	409
здравоохранение и предоставление социальных услуг	220	576	580	809	712	1574
предоставление прочих коммунальных, социальных и персональных услуг	102	437	171	191	579	457

## ИНДЕКСЫ ФИЗИЧЕСКОГО ОБЪЕМА ОСНОВНЫХ ФОНДОВ ПО ВИДАМ ЭКОНОМИЧЕСКОЙ ДЕЯТЕЛЬНОСТИ

в сопоставимых ценах 2000 года; в процентах к концу предыдущего года

	2005	2007	2008	2009	2010
<b>Все основные фонды</b>	94,9	99,4	94,9	99,1	98,8
<i>в том числе по видам экономической деятельности:</i>					
сельское хозяйство, охота и лесное хозяйство	95,4	87,0	96,9	97,4	101,2
рыболовство, рыбоводство	102,3	104,5	145,7	86,6	144,8
добыча полезных ископаемых	87,1	91,9	105,8	105,9	141,9
обрабатывающие производства	90,4	106,7	113,6	103,3	100,4
производство и распределение электроэнергии, газа и воды	114,7	101,8	97,5	97,5	92,4
строительство	122,8	94,2	104,8	95,6	101,8
оптовая и розничная торговля; ремонт автотранспортных средств, мотоциклов, бытовых изделий и предметов личного пользования	94,2	128,5	101,4	105,6	100,9
гостиницы и рестораны	95,9	86,2	109,9	125,4	181,2
транспорт и связь	92,0	94,8	98,7	97,4	102,1
финансовая деятельность	118,4	95,4	94,6	109,3	106,9
операции с недвижимым имуществом, аренда и предоставление услуг	89,1	103,4	75,0	98,7	93,0
государственное управление и обеспечение военной безопасности, социальное страхование	112,5	135,2	109,7	102,7	96,6
образование	109,0	97,3	99,3	101,0	95,5
здравоохранение и предоставление социальных услуг	99,6	101,7	103,1	102,8	101,1
предоставление прочих коммунальных, социальных и персональных услуг	89,2	105,1	94,7	100,3	97,7

## ПРЕДПРИЯТИЯ И ОРГАНИЗАЦИИ

В разделе приводятся данные о предприятиях и организациях Смоленской области, полученные на основе сведений о государственной регистрации, предоставляемых ФНС России из Единого государственного реестра юридических лиц, а также с использованием сведений о государственной регистрации юридических лиц, поступивших в органы государственной статистики до введения в действие Федерального закона "О государственной регистрации юридических лиц и индивидуальных предпринимателей", не перерегистрированных и не ликвидированных в установленном порядке.

**Государственной собственностью** в Российской Федерации является имущество, принадлежащее на праве собственности Российской Федерации (федеральная собственность), и имущество, принадлежащее на праве собственности субъектам Российской Федерации - республикам, краям, областям, городам федерального значения, автономной области, автономным округам (собственность субъектов Российской Федерации).

Земля и другие природные ресурсы, не находящиеся в собственности граждан, юридических лиц либо муниципальных образований, являются государственной собственностью.

Имущество, принадлежащее на праве собственности городским и сельским поселениям, а также другим муниципальным образованиям, является **муниципальной собственностью**.

**Частной собственностью** является имущество, принадлежащее на праве собственности гражданам и юридическим лицам, за исключением отдельных видов имущества, которое в соответствии с законом не может принадлежать гражданам или юридическим лицам.

Граждане и юридические лица являются собственниками имущества, переданного им в качестве вкладов (взносов) их учредителями (участниками, членами), а также имущества, приобретенного ими по иным основаниям.

**Собственностью общественных и религиозных организаций (объединений)** является имущество, принадлежащее на праве собственности общественным и религиозным организациям (объединениям).

**Иностранной собственностью на территории Российской Федерации** является имущество, принадлежащее на праве собственности международным организациям, иностранным государствам, иностранным юридическим лицам, иностранным гражданам, а также российским гражданам, имеющим постоянное местожительство за границей.



**Малые предприятия.** В соответствии с Федеральным законом от 24 июля 2007г. №209-ФЗ "О развитии малого и среднего предпринимательства в Российской Федерации" (статья 4) к малым предприятиям (юридическим лицам) относятся внесенные в единый государственный реестр юридических лиц потребительские кооперативы и коммерческие организации (за исключением государственных и муниципальных унитарных предприятий), соответствующие следующим условиям:

- 1) суммарная доля участия Российской Федерации, субъектов Российской Федерации, муниципальных образований, иностранных юридических лиц, иностранных граждан, общественных и религиозных организаций (объединений), благотворительных и иных фондов в уставном (складочном) капитале (паевом фонде) указанных юридических лиц не должна превышать 25% (за исключением активов акционерных инвестиционных фондов и закрытых паевых инвестиционных фондов), доля участия, принадлежащая одному или нескольким юридическим лицам, не являющимся субъектами малого и среднего предпринимательства, не должна превышать 25%;
- 2) средняя численность работников за предшествующий календарный год не превышает 100 человек.
- 3) выручка от реализации товаров (работ, услуг) без учета налога на добавленную стоимость за предшествующий календарный год не должна превышать предельного значения, установленного постановлением Правительства Российской Федерации от 22 июля 2008г. № 556 "О предельных значениях выручки от реализации товаров (работ, услуг) для каждой категории субъектов малого и среднего предпринимательства".

Категория субъекта малого или среднего предпринимательства определяется в соответствии с наибольшим по значению условием по средней численности работников или по выручке от реализации товаров (работ, услуг).

Средняя численность работников малого предприятия за календарный год определяется с учетом всех его работников, в том числе работников, работающих по гражданско-правовым договорам или по совместительству с учетом реально отработанного времени, работников представительств, филиалов и других обособленных подразделений малого предприятия.

Выборочные статистические обследования малых предприятий охватывают потребительские кооперативы, которые в рамках своей основной уставной деятельности занимаются хозяйственной деятельностью, получая прибыль.

Порядок осуществления выборочных обследований малых предприятий установлен Постановлением правительства Российской Федерации от 16 февраля 2008г. №79 "О порядке проведения выборочных статистических наблюдений за деятельностью субъектов малого и среднего предпринимательства".

В разделе приводятся данные по малым предприятиям (без микропредприятий) – юридическим лицам с численностью работников от 16 до 100 человек включительно и с выручкой от реализации товаров (работ, услуг) от 60 млн. до 400 млн. рублей.

**Организации с участием иностранного капитала.** В соответствии с Федеральным законом от 9 июля 1999 г. №160-ФЗ "Об иностранных инвестициях в Российской Федерации" российская коммерческая организация получает статус коммерческой организации с иностранными инвестициями (с участием иностранного капитала) со дня вхождения в состав ее участников иностранного инвестора.

**ОБЩАЯ ХАРАКТЕРИСТИКА ПРЕДПРИЯТИЙ И ОРГАНИЗАЦИЙ  
НА ОСНОВЕ СТАТИСТИЧЕСКОГО РЕГИСТРА**

**РАСПРЕДЕЛЕНИЕ ПРЕДПРИЯТИЙ И ОРГАНИЗАЦИЙ  
ПО ВИДАМ ЭКОНОМИЧЕСКОЙ ДЕЯТЕЛЬНОСТИ**

на 1 января; единиц

	2006	2008	2009	2010	2011	2012
<b>Число предприятий и организаций - всего</b>	23635	24065	25007	25821	25576	25726
<i>в том числе по видам экономической деятельности:</i>						
сельское хозяйство, охота и лесное хозяйство	3022	2388	2316	2220	2223	2146
рыболовство, рыбоводство	23	25	26	28	44	46
добыча полезных ископаемых	60	66	72	72	71	77
обрабатывающие производства	2413	2417	2427	2464	2466	2470
производство и распределение электроэнергии, газа и воды	103	147	162	175	170	168
строительство	1620	1693	1810	1885	1876	1940
оптовая и розничная торговля; ремонт автотранспортных средств, мотоциклов, бытовых изделий и предметов личного пользования	6410	6700	7078	7462	7510	7684
гостиницы и рестораны	245	386	430	447	461	473
транспорт и связь	1193	1501	1673	1716	1761	1725
финансовая деятельность	311	334	329	340	295	302
операции с недвижимым имуществом, аренда и предоставление услуг	1971	2193	2580	2990	3295	3365
государственное управление и обеспечение военной безопасности; социальное страхование	1564	1251	1250	1242	1146	1124
образование	1323	1303	1317	1314	1274	1237
здравоохранение и предоставление социальных услуг	430	534	547	560	543	566
предоставление прочих коммунальных, социальных и персональных услуг	2903	3086	2956	2879	2424	2391
прочие	44	41	34	27	17	12

**РАСПРЕДЕЛЕНИЕ ПРЕДПРИЯТИЙ И ОРГАНИЗАЦИЙ  
ПО ФОРМАМ СОБСТВЕННОСТИ**

на 1 января

	1996	2006	2008	2009	2010	2011	2012
<b>Число предприятий и организаций</b>							
<b>Всего</b>	14802	23635	24065	25007	25821	25576	25726
<i>в том числе по формам собственности:</i>							
государственная	1308	1177	1250	1196	1171	1034	1060
<i>из нее:</i>							
федеральная	1014	754	698	664	659	529	481
субъектов РФ	294	423	552	532	512	505	579
муниципальная	1297	2864	3323	3355	3373	3217	3078
собственность общественных и религиозных организаций (объединений)	829	2527	1917	1736	1588	1157	1105
частная	10178	15019	15134	15920	16606	16930	16852
прочие формы собственности, включая смешанную российскую, иностранную, совместную российскую и иностранную	1190	2048	2441	2800	3083	3238	3631
<b>В процентах к итогу</b>							
<b>Всего</b>	100	100	100	100	100	100	100
<i>в том числе по формам собственности:</i>							
государственная	8,8	5,0	5,2	4,8	4,5	4,1	4,1
<i>из нее:</i>							
федеральная	6,8	3,2	2,9	2,6	2,6	2,1	1,9
субъектов РФ	2,0	1,8	2,3	2,1	2,0	2,0	2,2
муниципальная	8,8	12,1	13,8	13,4	13,1	12,6	12,0
собственность общественных и религиозных организаций (объединений)	5,6	10,7	8,0	6,9	6,2	4,5	4,3
частная	68,8	63,5	62,9	63,7	64,3	66,2	65,5
прочие формы собственности, включая смешанную российскую, иностранную, совместную российскую и иностранную	8,0	8,7	10,1	11,2	11,9	12,6	14,1

**РАСПРЕДЕЛЕНИЕ ПРЕДПРИЯТИЙ И ОРГАНИЗАЦИЙ  
ПО ОРГАНИЗАЦИОННО-ПРАВОВЫМ ФОРМАМ<sup>1)</sup>**

на 1 января

	2006		2008		2009	
	единиц	в процентах к итогу	единиц	в процентах к итогу	единиц	в процентах к итогу
<b>Всего</b>	23635	100	24065	100	25007	100
юридические лица	22003	93,1	21698	90,2	22703	90,8
<i>в том числе:</i>						
коммерческие организации	15358	65,0	15828	65,8	16862	67,4
<i>из них:</i>						
унитарные предприятия	526	2,2	440	1,8	392	1,6
дочерние унитарные предприятия	7	0,0	-	-	-	-
общества с ограниченной ответственностью	9490	40,1	12905	53,6	14359	57,4
открытые акционерные общества	503	2,1	421	1,7	383	1,5
закрытые акционерные общества	943	4,0	773	3,2	703	2,8
крестьянские (фермерские) хозяйства	1235	5,2	762	3,2	620	2,5
производственные кооперативы	477	2,0	423	1,8	336	1,3
некоммерческие организации	6645	28,1	5870	24,4	5841	23,4
<i>из них:</i>						
потребительские кооперативы	521	2,2	519	2,2	513	2,1
общественные и религиозные организации (объединения), движения	1923	8,1	1521	6,3	1417	5,7
учреждения	3127	13,2	2847	11,8	2846	11,4
садоводческие, огороднические или дачные некоммерческие товарищества и прочие некоммерческие организации	585	2,5	500	2,1	522	2,1
организации без прав юридического лица	1632	6,9	2367	9,8	2304	9,2
<i>из них:</i>						
представительства и филиалы	1166	4,9	2100	8,7	2088	8,3
иные неюридические лица	466	2,0	266	1,1	215	0,9

продолжение

	2010		2011		2012	
	единиц	в процентах к итогу	единиц	в процентах к итогу	единиц	в процентах к итогу
<b>Всего</b>	25821	100	25576	100	25726	100
юридические лица	23498	91,0	23740	92,8	23890	92,8
<i>в том числе:</i>						
коммерческие организации	17601	68,2	18111	70,8	18438	71,7
<i>из них:</i>						
унитарные предприятия	370	1,4	314	1,2	296	1,2
дочерние унитарные предприятия	-	-	-	-	-	-
общества с ограниченной ответственностью	15307	59,3	16017	62,6	16514	64,2
открытые акционерные общества	370	1,4	331	1,3	312	1,2
закрытые акционерные общества	671	2,6	563	2,2	517	2,0
крестьянские (фермерские) хозяйства	568	2,2	542	2,1	501	1,9
производственные кооперативы	313	1,2	298	1,2	264	1,0
некоммерческие организации	5897	22,8	5629	22,0	5452	21,2
<i>из них:</i>						
потребительские кооперативы	538	2,1	516	2,0	454	1,8
общественные и религиозные организации (объединения), движения	1295	5,0	1014	4,0	965	3,8
учреждения	2814	10,9	2716	10,6	2654	10,3
садоводческие, огороднические или дачные некоммерческие товарищества и прочие некоммерческие организации	469	1,8	493	1,9	497	1,9
организации без прав юридического лица	2323	9,0	1836	7,2	1836	7,2
<i>из них:</i>						
представительства и филиалы	2125	8,2	1785	7,0	1785	7,0
иные неюридические лица	197	0,8	51	0,2	51	0,2

<sup>1)</sup> Распределение предприятий и организаций в соответствии с нормами Гражданского кодекса Российской Федерации.

## МАЛОЕ ПРЕДПРИНИМАТЕЛЬСТВО

### ЧИСЛЕННОСТЬ РАБОТАВШИХ И ОБОРОТ МАЛЫХ ПРЕДПРИЯТИЙ (ВКЛЮЧАЯ МИКРОПРЕДПРИЯТИЯ) ПО ВИДАМ ЭКОНОМИЧЕСКОЙ ДЕЯТЕЛЬНОСТИ В 2011 ГОДУ

	Среднесписочная численность работников (без внешних совместителей)		Средняя численность внешних совместителей и работающих по договорам гражданско-правового характера, человек	Оборот организаций (без НДС и акцизов), млн. рублей	
	человек	в процентах к итогу		всего	в процентах к итогу
<b>Всего</b>	81698	100	6010	110970,3	100
<i>в том числе по видам экономической деятельности:</i>					
сельское хозяйство, охота и лесное хозяйство	12343	15,1	128	2738,3	2,5
рыболовство, рыбоводство	159	0,2	29	135,2	0,1
добыча полезных ископаемых	299	0,4	5	342,6	0,3
обрабатывающие производства	11343	13,9	605	14031,0	12,6
производство и распределение электроэнергии, газа и воды	1551	1,9	92	1002,4	0,9
строительство	11823	14,5	1348	15544,1	14,0
оптовая и розничная торговля; ремонт автотранспортных средств, мотоциклов, бытовых изделий и предметов личного пользования	15236	18,6	724	55561,4	50,1
деятельность гостиниц и ресторанов	3933	4,8	516	2142,5	1,9
транспорт и связь	7911	9,7	548	7520,2	6,8
финансовая деятельность	138	0,2	65	26,1	-
операции с недвижимым имуществом, аренда и предоставление услуг	14588	17,8	1422	10687,3	9,6
образование	19	-	23	26,6	-
здравоохранение и предоставление социальных услуг	945	1,2	429	611,4	0,6
предоставление прочих коммунальных, социальных и персональных услуг	1410	1,7	77	552,5	0,5

**ОСНОВНЫЕ ЭКОНОМИЧЕСКИЕ ПОКАЗАТЕЛИ ДЕЯТЕЛЬНОСТИ  
МАЛЫХ ПРЕДПРИЯТИЙ**

	Малые предприятия	
	всего	в том числе микро- предприятия
Число предприятий (на конец года)		
2009	10103	8241
2010 <sup>1)</sup>	12367	10649
2011	13346	11858
Средняя численность работников, тыс. человек		
2009	76,4	16,3
2010 <sup>1)</sup>	82,7	24,7
2011	87,7	24,5
Среднесписочная численность работников (без внешних совместителей), тыс. человек		
2009	71,1	14,7
2010	74,0	21,9
2011	81,7	21,4
Оборот предприятий, млн. руб.		
2009	75129	14318
2010 <sup>2)</sup>	115240	34590
2011	110970	37941
Основные средства <sup>3)</sup> , млн. руб.		
2009	8918	2384
2010	10381	2538
2011	14006	3666
Оборотные активы <sup>3)</sup> , млн. руб.		
2009	31561	12526
2010	39598	15816
2011	33998	13428
Капитал и резервы <sup>3)</sup> , млн. руб.		
2009	11380	2673
2010	14860	4608
2011	14536	4623
Сальдированный финансовый результат (прибыль минус убыток), млн. руб.		
2009	1953	765
2010	3479	1365
2011	3253	1460



продолжение

	Малые предприятия	
	всего	в том числе микро-предприятия
Дебиторская задолженность предприятий, млн. руб.		
2009	15467	2056
2010	16741	7588
2011	16314	7257
Кредиторская задолженность предприятий, млн. руб.		
2009	20984	9604
2010	25993	11228
2011	22009	9643
Задолженность по полученным кредитам банков и займов, млн. руб.		
2009	11228	3978
2010	13845	4363
2011	14733	5715
Рентабельность проданных товаров, продукции (работ, услуг) <sup>4)</sup> , процентов		
2009	3,7	3,7
2010	4,7	4,8
2011	5,1	5,3
Рентабельность активов предприятий <sup>5)</sup> , процентов		
2009	4,4	4,7
2010	6,2	6,7
2011	6,2	7,3
Соотношение сальдированного финансового результата (прибыль минус убыток) и обязательств предприятий, процентов		
2009	6,1	5,6
2010	8,7	8,8
2011	8,9	9,5

<sup>1)</sup> Данные приведены по результатам итогов сплошного статистического наблюдения малого и среднего бизнеса.

<sup>2)</sup> Данные приведены по показателю "Выручка от реализации товаров, работ, услуг (без суммы НДС, акцизов и аналогичных обязательных платежей).

<sup>3)</sup> По данным бухгалтерской отчетности.

<sup>4)</sup> Рентабельность проданных товаров, продукции (работ, услуг) – соотношение величины сальдированного финансового результата (прибыль минус убыток) от продаж и себестоимости проданных товаров, продукции, работ, услуг с учетом коммерческих и управленческих расходов.

<sup>5)</sup> Рентабельность активов – соотношение сальдированного финансового результата (прибыль минус убыток) до налогообложения и стоимости активов.

## ДЕЯТЕЛЬНОСТЬ ОРГАНИЗАЦИЙ С УЧАСТИЕМ ИНОСТРАННОГО КАПИТАЛА

### ПОКАЗАТЕЛИ, ХАРАКТЕРИЗУЮЩИЕ ДЕЯТЕЛЬНОСТЬ ОРГАНИЗАЦИЙ С УЧАСТИЕМ ИНОСТРАННОГО КАПИТАЛА

миллионов рублей; 1995 г. - млрд. руб.

	1995	2005	2007	2008	2009	2010	2011
Число организаций с участием иностранного капитала (на конец года)	51	122	176	409	516	258	1023 <sup>2)</sup>
Сумма уставного фонда	45,5	1096,0	1284,5	2456,8	1747,1	2317,6	5142,9
<i>из нее</i>							
доля зарубежных партнеров, процентов	34,6	28,9	55,3	71,8	77,2	81,2	85,6
Среднесписочная численность работников (без внешних совместителей), человек	969	23192	19850	19408	20345	23440	28320
Фонд оплаты труда	7,1	2609,2	3125,5	3206,5	3940,4	5308,6	6899,6
Оборот организаций <sup>1)</sup>	239,7	27181,2	50013,7	73335,1	78680,6	91660,2	106489,8

<sup>1)</sup> В 1995 г. - "Выпуск товаров и услуг".

<sup>2)</sup> Включая микропредприятия.

### ОСНОВНЫЕ ПОКАЗАТЕЛИ ДЕЯТЕЛЬНОСТИ ОРГАНИЗАЦИЙ С УЧАСТИЕМ ИНОСТРАННОГО КАПИТАЛА ПО ВИДАМ ЭКОНОМИЧЕСКОЙ ДЕЯТЕЛЬНОСТИ

	2005	2007	2008	2009	2010	2011
<b>Число организаций, выпускающих продукцию и оказывающих услуги, на конец года</b>						
<b>Всего</b>	122	169	409	516	258	1023
<i>в том числе:</i>						
сельское хозяйство, охота и лесное хозяйство	5	6	15	8	4	18
обрабатывающие производства	47	59	97	97	67	97
производство и распределение электроэнергии, газа и воды	3	2	2	5	6	2
строительство	7	7	15	20	11	49
оптовая и розничная торговля; ремонт автотранспортных средств, мотоциклов, бытовых изделий	39	70	181	278	104	638
транспорт и связь	19	20	83	76	44	150
другие виды деятельности	2	5	16	32	22	69

продолжение

	2005	2007	2008	2009	2010	2011
<b>Среднесписочная численность работников (без внешних совместителей), человек</b>						
<b>Всего</b>	23192	19850	19408	20345	23440	28320
<i>в том числе:</i>						
сельское хозяйство, охота и лесное хозяйство	63	91	226	142	411	448
обрабатывающие производства	11169	10477	12355	11582	12863	11974
производство и распределе- ние электроэнергии, газа и воды	5841	5338	1522	2342	4685	6471
строительство	349	336	446	493	230	1051
оптовая и розничная торгов- ля; ремонт автотранспорт- ных средств, мотоциклов, бытовых изделий	1497	2360	2777	2748	2691	3760
транспорт и связь	4037	1124	1896	2501	2190	4093
другие виды деятельности	236	124	186	537	370	523
<b>Оборот организаций, млн. рублей</b>						
<b>Всего</b>	27181,2	50013,7	73335,1	78680,6	91660,2	106489,8
<i>в том числе:</i>						
сельское хозяйство, охота и лесное хозяйство	33,5	22,3	327,9	227,8	157,0	325,5
обрабатывающие производства	15625,5	19578,7	25806,0	26534,9	34116,4	44309,9
производство и распределе- ние электроэнергии, газа и воды	8320,7	8234,1	9455,2	18055,9	21177,5	11262,3
строительство	98,5	453,4	1535,6	337,9	351,1	677,9
оптовая и розничная торгов- ля; ремонт автотранспорт- ных средств, мотоциклов, бытовых изделий	2872,9	18854,6	31296,2	25819,1	27920,4	41717,2
транспорт и связь	222,3	2212,0	4311,5	5988,6	6236,2	7025,6
другие виды деятельности	7,8	658,6	602,7	1716,4	1701,6	1171,4

## ДОБЫЧА ПОЛЕЗНЫХ ИСКОПАЕМЫХ, ОБРАБАТЫВАЮЩИЕ ПРОИЗВОДСТВА, ПРОИЗВОДСТВО И РАСПРЕДЕЛЕНИЕ ЭЛЕКТРОЭНЕРГИИ, ГАЗА И ВОДЫ

**Индекс производства** - относительный показатель, характеризующий изменение масштабов производства в сравниваемых периодах. Различаются индивидуальные и сводные индексы производства. Индивидуальные индексы отражают изменение выпуска одного продукта и исчисляются как отношение объемов производства данного вида продукта в натурально-вещественном выражении в сравниваемых периодах. Сводный индекс производства характеризует совокупные изменения производства всех видов продукции и отражает изменение создаваемой в процессе производства стоимости в результате изменения только физического объема производимой продукции. Для исчисления сводного индекса производства индивидуальные индексы по конкретным видам продукции поэтапно агрегируются в индексы по видам деятельности, подгруппам, группам, подклассам, классам, подразделам и разделам. Индекс промышленного производства - агрегированный индекс производства по видам деятельности "Добыча полезных ископаемых", "Обрабатывающие производства", "Производство и распределение электроэнергии, газа и воды".

Динамика промышленного производства по видам экономической деятельности "Добыча полезных ископаемых" "Обрабатывающие производства", "Производство и распределение электроэнергии, газа и воды" за 2007-2009 гг. уточнена в связи с осуществлением ретроспективного пересчета индексов производства на основе нового (2008) базисного года, внедрением Общероссийского классификатора продукции по видам экономической деятельности (ОКПД), гармонизированного со Статистической классификацией продукции по видам деятельности в Европейском экономическом сообществе (СРА 2002), а также с учетом внесенных хозяйствующими субъектами изменений в данные о производстве товаров и услуг

**Объем отгруженных товаров собственного производства, выполненных работ и услуг собственными силами** - стоимость отгруженных или отпущенных в порядке продажи, а также прямого обмена (по договору мены) всех товаров собственного производства, выполненных работ и оказанных услуг собственными силами. Разработка данного показателя осуществляется с 2005 года.

Объем отгруженных товаров представляет собой стоимость тех товаров, которые произведены данным юридическим лицом и фактически отгружены (переданы) в отчетном периоде на сторону (другим юридическим и физическим лицам), включая товары, сданные по акту заказчику на месте, независимо от того, поступили деньги на счет продавца или нет.

Объем работ и услуг, выполненных собственными силами, представляет стоимость работ и услуг, оказанных (выполненных) организацией другим юридическим и физическим лицам.

Данные приводятся в фактических отпускных ценах без налога на добавленную стоимость, акцизов и других аналогичных обязательных платежей.

Группировки по видам деятельности представляют совокупность соответствующих фактических видов деятельности, осуществляемых организациями, независимо от их основного вида деятельности.

**Число действующих организаций** - показатель, характеризующий число организаций и территориально-обособленных подразделений, осуществляющих производственную деятельность независимо от основного вида деятельности организации (юридического лица), то есть по фактическому виду экономической деятельности в части добычи полезных ископаемых, обрабатывающих производств, производства и распределения электроэнергии, газа и воды.

Обособленное подразделение организации – любое территориально-обособленное от нее подразделение, по месту или с места нахождения которого, осуществляется хозяйственная деятельность на оборудованных стационарных рабочих местах.

**Производство промышленной продукции в натуральном выражении** приводится, как правило, по валовому выпуску, то есть, включая продукцию, израсходованную на промышленно-производственные нужды данной организации и выработанную из давальческого сырья. Давальческое сырье - это сырье, принадлежащее заказчику и переданное на переработку другим организациям для производства из него продукции в соответствии с заключенными договорами.

Данные о продукции в натуральном выражении приводятся с учетом деятельности физических лиц, занимающихся предпринимательской деятельностью без образования юридического лица.

С января 2010 г. Росстат по согласованию с Минэкономразвития России осуществляет сбор и разработку официальной статистической информации по номенклатуре продукции в соответствии с Общероссийским классификатором продукции по видам экономической деятельности ОК 034-2007 (КПЕС 2002) (ОКПД).

**Производственная мощность** - максимально возможный выпуск продукции (за год, сутки, смену) или объем добычи и переработки сырья в номенклатуре и ассортименте. Определяется с учетом полного использования установленного режима работы производственного оборудования и производственных площадей. Величину мощности по выпуску кон-

кретного вида продукции, факторы ее изменения и уровень использования характеризует баланс производственной мощности. По данным баланса производственной мощности рассчитываются среднегодовая производственная мощность, действовавшая в отчетном периоде, и коэффициент ее использования. Коэффициент использования производственной мощности - относительный показатель, характеризующий степень использования производственной мощности по выпуску отдельных видов продукции. Исчисляется как отношение фактического выпуска продукции к среднегодовой производственной мощности, действовавшей в отчетном периоде по выпуску этой продукции.

**ОБЩЕЭКОНОМИЧЕСКИЕ ПОКАЗАТЕЛИ ДОБЫВАЮЩИХ,  
ОБРАБАТЫВАЮЩИХ ПРОИЗВОДСТВ, ПРОИЗВОДСТВА И  
РАСПРЕДЕЛЕНИЯ ЭЛЕКТРОЭНЕРГИИ, ГАЗА И ВОДЫ**

	2005	2007	2008	2009	2010	2011
Число действующих организаций по видам экономической деятельности: (на конец года)						
добыча полезных ископаемых	32	25	29	41	36	64
обрабатывающие производства	1320	1683	1555	1905	1886	2052
производство и распределение электроэнергии, газа и воды	391	428	314	305	312	288
Объем отгруженных товаров собственного производства, выполненных работ и услуг собственными силами, млн. руб.						
добыча полезных ископаемых	620	851	1306	951	1104 <sup>1)</sup>	1270
обрабатывающие производства	51398	75328	86744	80049	105017 <sup>1)</sup>	121947
производство и распределение электроэнергии, газа и воды	23392	27864	35850	44413	53812 <sup>1)</sup>	45821
Индекс промышленного производства <sup>2)</sup> , в процентах к предыдущему году	104,7	108,7	96,1	94,5	108,3	101,8
Среднегодовая численность работников организаций, человек	97246	98041	97502	93361	92685	90079
Сальдированный финансовый результат (прибыль минус убыток) <sup>3)</sup> , млн. руб.	2684,6	6058,8	449,2	3485,9	4619,5	9165,1
Рентабельность проданных товаров, продукции (работ, услуг) <sup>3)</sup> , процентов	5,6	5,7	8,0	5,0	5,4	7,9
Инвестиции в основной капитал, млн. руб. <sup>4)</sup>	5550	9732	14984	8532	13950	14481
Индексы цен производителей промышленных товаров (декабрь к декабрю предыдущего года), процентов	102,1	116,2	115,2	109,2	112,6	104,3

<sup>1)</sup> Данные приведены с учетом итогов сплошного наблюдения за деятельностью субъектов малого и среднего предпринимательства.

<sup>2)</sup> Агрегированный индекс производства по видам экономической деятельности: "Добыча полезных ископаемых", "Обрабатывающие производства", "Производство и распределение электроэнергии, газа и воды".

<sup>3)</sup> По данным бухгалтерской отчетности.

<sup>4)</sup> Без субъектов малого предпринимательства и объема инвестиций, не наблюдаемых прямыми статистическими методами.

**ИНДЕКСЫ ПРОИЗВОДСТВА ПО ВИДАМ ЭКОНОМИЧЕСКОЙ ДЕЯТЕЛЬНОСТИ**

в процентах к предыдущему году

	2005	2007	2008	2009	2010	2011
<b>Добыча полезных ископаемых</b>	101,0	117,9	88,1	80,8	115,0	92,2
добыча топливно-энергетических полезных ископаемых	91,5	51,8	156,6	94,6	98,8	100,0
добыча полезных ископаемых, кроме топливно-энергетических	101,1	118,5	87,9	80,7	115,2	92,2
<b>Обрабатывающие производства</b>	104,6	112,1	93,8	93,5	111,6	103,4
производство пищевых продуктов, включая напитки, и табака	98,5	96,0	101,7	102,6	90,9	98,4
текстильное и швейное производство	132,5	94,6	108,5	86,3	108,4	96,1
производство кожи, изделий из кожи и производство обуви	62,5	80,8	98,9	67,8	105,4	96,7
обработка древесины и производство изделий из дерева	108,2	102,1	117,0	149,9	127,8	134,9
целлюлозно-бумажное производство; издательская и полиграфическая деятель- ность	95,9	106,5	97,8	84,4	129,3	91,5
химическое производство	106,5	111,3	77,2	142,5	95,1	110,6
производство резиновых и пластмассовых изделий	93,9	132,0	118,5	94,8	116,1	110,7
производство прочих неметаллических минеральных продуктов	95,5	86,2	102,3	78,4	92,5	113,8
металлургическое производство и произ- водство готовых металлических изделий	97,2	118,4	125,2	99,9	122,5	96,9
производство машин и оборудования	118,2	119,2	104,2	72,5	171,8	110,5
производство электрооборудования, элек- тронного и оптического оборудования	116,7	121,8	106,1	86,9	119,3	108,1
производство транспортных средств и оборудования	98,4	148,2	77,3	65,8	129,4	90,0
прочие производства	101,0	106,6	77,9	71,7	108,8	89,0
<b>Производство и распределение электроэнергии, газа и воды</b>	105,1	98,9	104,0	98,1	99,0	97,4
производство, передача и распределение электроэнергии	105,8	99,8	106,6	97,9	97,9	98,3
производство, передача и распределение пара и горячей воды (тепловой энергии)	100,5	95,0	92,8	99,2	104,3	93,6



## ИНДЕКСЫ ПРОИЗВОДСТВА ПО ВИДАМ ЭКОНОМИЧЕСКОЙ ДЕЯТЕЛЬНОСТИ

в процентах к предыдущему году

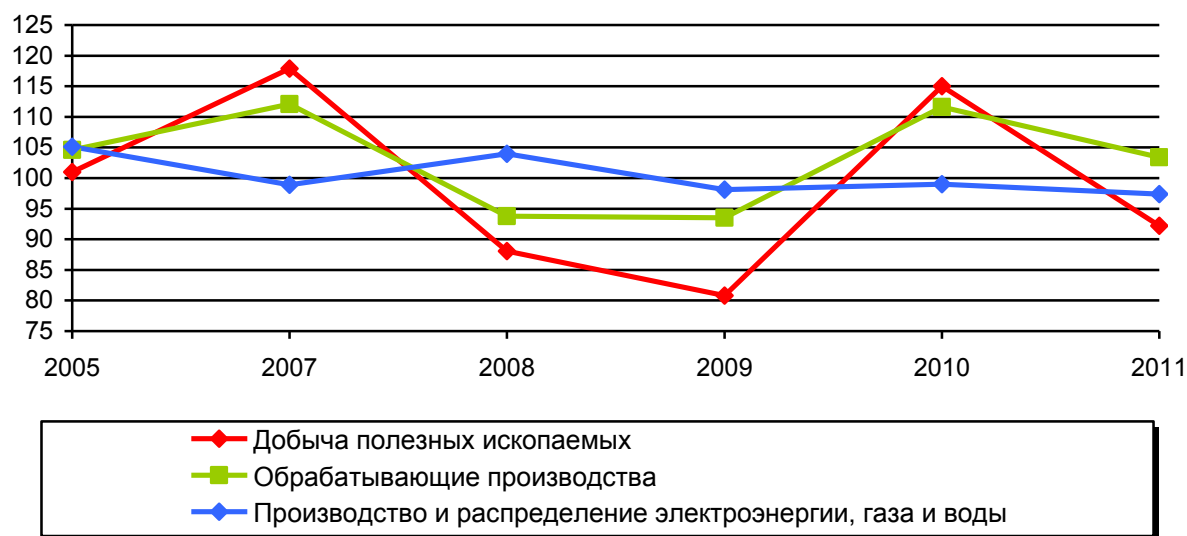

**ОБЪЕМ ОТГРУЖЕННЫХ ТОВАРОВ СОБСТВЕННОГО ПРОИЗВОДСТВА,  
ВЫПОЛНЕННЫХ РАБОТ И УСЛУГ СОБСТВЕННЫМИ СИЛАМИ ПО ВИДАМ  
ЭКОНОМИЧЕСКОЙ ДЕЯТЕЛЬНОСТИ**

в фактически действовавших ценах; миллионов рублей

	2005	2007	2008	2009	2010 <sup>1)</sup>	2011
<b>Добыча полезных ископаемых</b>	620	851	1306	951	1104	1270
<i>из неё:</i>						
добыча топливно-энергетических полезных ископаемых	26	12	17	20	27	5
добыча полезных ископаемых, кроме топливно-энергетических	594	840	1289	930	1077	1264
<b>Обрабатывающие производства</b>	51398	75328	86744	80049	105017	121947
<i>из них:</i>						
производство пищевых продуктов, включая напитки, и табака	8367	9585	12273	13065	14420	15345
текстильное и швейное производ- ство	1488	1787	2048	2253	3871	4012
производство кожи, изделий из кожи и производство обуви	55	77	206	416	486	552
обработка древесины и производ- ство изделий из дерева	912	1550	2265	3078	4265	5340
целлюлозно-бумажное производ- ство; издательская и полиграфи- ческая деятельность	718	1771	2082	2743	3337	3644
производство кокса и нефтепро- дуктов	-	857	44	121	26	8
химическое производство	5888	7849	10761	10836	12160	18366
производство резиновых и пласт- массовых изделий	1376	3400	4828	4624	6966	6872
производство прочих неметалли- ческих минеральных продуктов	3858	6211	7550	6438	7039	9004
металлургическое производство и производство готовых металличе- ских изделий	2855	5066	7359	7189	10591	12129
производство машин и оборудо- вания	2042	3031	3629	3211	5777	7695
производство электрооборудова- ния, электронного и оптического оборудования	4885	8890	10440	8988	12729	15061
производство транспортных средств и оборудования	5138	9568	9760	6593	9540	11015
прочие производства	13042	15687	13498	10490	13804	12902
<b>Производство и распределение электроэнергии, газа и воды</b>	23392	27864	35850	44413	53812	45821
<i>из него:</i>						
производство, передача и распре- деление электроэнергии, газа, пара и горячей воды	22938	27226	35104	43506	52851	44844
сбор, очистка и распределение воды	454	638	746	907	962	976

<sup>1)</sup> Данные приведены с учетом итогов сплошного наблюдения за деятельностью субъектов малого и среднего предпринимательства.

**СТРУКТУРА ОБЪЕМА ОТГРУЖЕННЫХ ТОВАРОВ СОБСТВЕННОГО  
ПРОИЗВОДСТВА, ВЫПОЛНЕННЫХ РАБОТ И УСЛУГ СОБСТВЕННЫМИ СИЛАМИ  
ПО ВИДАМ ЭКОНОМИЧЕСКОЙ ДЕЯТЕЛЬНОСТИ**

	процентов					
	2005	2007	2008	2009	2010 <sup>1)</sup>	2011
<b>Добыча полезных ископаемых</b>	100	100	100	100	100	100
<i>из неё:</i>						
добыча топливно-энергетических полезных ископаемых	4,1	1,4	1,3	2,1	2,4	0,4
добыча полезных ископаемых, кроме топливно-энергетических	95,9	98,6	98,7	97,9	97,6	99,6
<b>Обрабатывающие производства</b>	100	100	100	100	100	100
<i>из них:</i>						
производство пищевых продуктов, включая напитки, и табака	16,3	12,7	14,1	16,3	13,7	12,6
текстильное и швейное производ- ство	2,9	2,4	2,4	2,8	3,7	3,3
производство кожи, изделий из кожи и производство обуви	0,1	0,1	0,2	0,5	0,5	0,5
обработка древесины и производ- ство изделий из дерева	1,8	2,1	2,6	3,8	4,1	4,4
целлюлозно-бумажное производ- ство; издательская и полиграфиче- ская деятельность	1,4	2,4	2,4	3,4	3,2	3,0
производство кокса и нефтепродуктов	-	1,1	0,1	0,2	0,0	0,0
химическое производство	11,5	10,4	12,4	13,5	11,6	15,1
производство резиновых и пласт- массовых изделий	2,7	4,5	5,6	5,8	6,6	5,6
производство прочих неметалли- ческих минеральных продуктов	7,5	8,2	8,7	8,0	6,7	7,4
металлургическое производство и производство готовых металличе- ских изделий	5,6	6,7	8,5	9,0	10,1	9,9
производство машин и оборудова- ния	4,0	4,0	4,2	4,0	5,5	6,3
производство электрооборудова- ния, электронного и оптического оборудования	9,5	11,8	12,0	11,2	12,1	12,4
производство транспортных средств и оборудования	10,0	12,7	11,2	8,2	9,1	9,0
прочие производства	25,4	20,8	15,6	13,1	13,1	10,6
<b>Производство и распределение электроэнергии, газа и воды</b>	100	100	100	100	100	100
<i>из него:</i>						
производство, передача и распре- деление электроэнергии, газа, пара и горячей воды	98,1	97,7	97,9	98,0	98,2	97,9
сбор, очистка и распределение воды	1,9	2,3	2,1	2,0	1,8	2,1

<sup>1)</sup> Данные приведены с учетом итогов сплошного наблюдения за деятельностью субъектов малого и среднего предпринимательства.

**ИСПОЛЬЗОВАНИЕ СРЕДНЕГОДОВОЙ МОЩНОСТИ ОРГАНИЗАЦИЙ  
ПО ВЫПУСКУ ОТДЕЛЬНЫХ ВИДОВ ПРОДУКЦИИ<sup>1)</sup>**

	2005	2006	2007	2008	2009
					процентов
<b>Добыча полезных ископаемых</b>					
Материалы строительные нерудные	64	61	71	67	51
<b>Производство пищевых продуктов, включая напитки, и табака</b>					
Мясо (в парном весе)	26	31	40	26	39
Колбасные изделия	42	37	57	52	50
Консервы мясные	37	12	2	8	9
Консервы плодоовощные	100,0	100,0	82	59	20
Масло животное	34	24	20	18	19
Цельномолочная продукция	61	59	63	69	74
Сыры сычужные	65	67	65	77	32
Консервы молочные	84	58	33	41	40
Консервы и пресервы рыбные и из морепродуктов	-	100,0	100,0	100,0	100,0
Мука	57	54	39	43	44
Комбикорма и добавки белково-витаминные	16	20	22	22	19
Хлеб и хлебобулочные изделия	41	41	41	46	52
Макаронные изделия	89	77	75	82	89
Кондитерские изделия	66	72	56	78	70
Водка и ликероводочные изделия	20	20	32	25	18
Спирт этиловый из пищевого сырья	40	35	23	20	36
Безалкогольные напитки	1	13	20	2	41
Воды минеральные	36	35	28	19	32
<b>Текстильное и швейное производство, производство обуви</b>					
Трикотажные изделия	91	90	89	77	56
Обувь	8	12	11	2	-
<b>Обработка древесины и производство изделий из дерева</b>					
Пиломатериалы	24	30	37	35	23
Блоки дверные	72	88	90	51	60
Блоки оконные	33	39	41	16	21
Плиты древесностружечные	... <sup>2)</sup>	... <sup>2)</sup>	... <sup>2)</sup>	77	25
<b>Производство резиновых и пластмассовых изделий</b>					
Изделия из пластмасс	14	18	59	65	46
Пленки полимерные	-	-	31	56	60
Стеклопластики и изделия из них	4	5	14	17	74

продолжение

	2005	2006	2007	2008	2009
<b>Производство прочих неметаллических минеральных продуктов</b>					
Стеновые материалы	60	74	82	99,7	56
Конструкции и изделия сборные железобетонные	85	90	93	90	77
<b>Металлургическое производство и производство готовых металлических изделий</b>					
Литье чугунное	29	32	68	45	54
<b>Производство машин и оборудования</b>					
Арматура промышленная трубопроводная	21	11	6	34	17
Печи хлебопекарные	13	14	16	5	5
<b>Производство электрооборудования, электронного и оптического оборудования</b>					
Кабельные изделия по весу меди	67	79	96	76	75
Провода неизолированные для воздушных линий электропередач (провод голый по весу меди)	25	17	25	34	11
<b>Производство транспортных средств и оборудования</b>					
Машины для городского коммунального хозяйства	41	46	57	81	... <sup>2)</sup>

<sup>1)</sup> В соответствии с Общероссийским классификатором продукции ОК 005-93(ОКП); без субъектов малого предпринимательства.

<sup>2)</sup> Данные не публикуются в целях обеспечения конфиденциальности первичных статистических данных, полученных от организаций, в соответствии с Федеральным законом от 29.11.2007 г. № 282-ФЗ "Об официальном статистическом учете и системе государственной статистики в Российской Федерации" (ст.4, п.5; ст.9, п.1)

**ИСПОЛЬЗОВАНИЕ СРЕДНЕГОДОВОЙ МОЩНОСТИ ОРГАНИЗАЦИЙ  
ПО ВЫПУСКУ ОТДЕЛЬНЫХ ВИДОВ ПРОДУКЦИИ В 2010-2011 ГГ.<sup>1)</sup>**

	в процентах	
	2010	2011
<b>Добыча полезных ископаемых</b>		
материалы строительные нерудные	54	43
<i>в том числе:</i>		
пески природные	55	42
галька, гравий, щебень	46	44
<b>Производство пищевых продуктов, включая напитки, и табака</b>		
мясо и субпродукты пищевые убойных животных	26	26
колбасные изделия	46	39
консервы мясные (мясосодержащие)	4	27
плодоовощные консервы	23	35
водка	15	... <sup>2)</sup>
цельномолочная продукция (в пересчете на молоко)	61	48
молоко и сливки в твердых формах	45	77
масло сливочное и пасты масляные	15	25
сыры и продукты сырные	4	-
продукты молочные сгущенные	34	38
мука из зерновых культур, овощных и других растительных культур, смеси из них	23	15
комбикорма и добавки белково-витаминные	22	27
хлеб и хлебобулочные изделия	51	50
кондитерские изделия	45	61
макаронные изделия	77	65
<b>Текстильное и швейное производство</b>		
трикотажные изделия- всего	63	42
<b>Обработка древесины и производство изделий из дерева</b>		
лесоматериалы, продольно распиленные или расколотые, разделенные на слои или лущеные, толщиной более 6 мм, шпалы железнодорожные или трамвайные деревянные, непитанные	13	13
плиты древесностружечные и аналогичные плиты из древесины и других одревесневших материалов	36	36
блоки оконные в сборе (комплектно)	21	21
блоки дверные в сборе (комплектно)	46	30
<b>Производство резиновых и пластмассовых изделий</b>		
плиты, листы, пленка и полосы (ленты) полимерные, непористые прочие	68	67
изделия упаковочные полимерные прочие	63	70

	продолжение	
	2010	2011
<b>Производство прочих неметаллических минеральных продуктов</b>		
кирпич керамический неогнеупорный строительный	96	96
блоки стеновые крупные (включая блоки стен подвалов) из бетона	72	68
конструкции и детали сборные железобетонные	69	75
<b>Металлургическое производство и производство готовых металлических изделий</b>		
котлы водогрейные центрального отопления	79	79
<b>Производство машин и оборудования</b>		
холодильники и морозильники	... <sup>2)</sup>	52
<b>Производство транспортных средств и оборудования</b>		
машины для городского коммунального хозяйства	12	60

<sup>1)</sup> В соответствии с Общероссийским классификатором продукции по видам экономической деятельности ОК 034-2007 (КПЕС 2002) (ОКПД); без субъектов малого предпринимательства.

<sup>2)</sup> Данные не публикуются в целях обеспечения конфиденциальности первичных статистических данных, полученных от организаций, в соответствии с Федеральным законом от 29.11.2007г. № 282-ФЗ "Об официальном статистическом учете и системе государственной статистики в Российской Федерации" (ст.4, п.5; ст.9, п.1).

**ОСНОВНЫЕ ПОКАЗАТЕЛИ РАБОТЫ ОРГАНИЗАЦИЙ  
ОТДЕЛЬНЫХ ВИДОВ ЭКОНОМИЧЕСКОЙ ДЕЯТЕЛЬНОСТИ**  
**ОСНОВНЫЕ ПОКАЗАТЕЛИ РАБОТЫ ОРГАНИЗАЦИЙ ПО ВИДУ ЭКОНОМИЧЕСКОЙ  
ДЕЯТЕЛЬНОСТИ "ДОБЫЧА ПОЛЕЗНЫХ ИСКОПАЕМЫХ"**

	2005	2007	2008	2009	2010	2011
Число действующих организаций (на конец года)	32	25	29	41	36	64
Объем отгруженных товаров собствен- ного производства, выполненных работ и услуг собственными силами, млн. руб.	619,7	851,4	1306,0	950,5	1104,0 <sup>1)</sup>	1269,6
Индекс производства, в процентах к предыдущему году	101,0	117,9	88,1	80,8	115,0	92,2
Среднегодовая численность работни- ков организаций, человек	1693	1482	1458	1637	1513	1126
Сальдированный финансовый резуль- тат (прибыль минус убыток) <sup>2)</sup> , млн. руб.	38,3	112,1	-9,1	-70,5	-106,6	-246,6
Рентабельность проданных товаров, продукции (работ, услуг) <sup>2)</sup> , процентов	11,7	17,1	11,9	-6,6	-6,5	-5,7

<sup>1)</sup> Здесь и далее в таблицах раздела данные приведены с учетом итогов сплошного наблю-  
дения за деятельностью субъектов малого и среднего предпринимательства.

<sup>2)</sup> Здесь и далее в таблицах раздела по данным бухгалтерской отчетности. Знак (-) означа-  
ет убыток.

**ПРОИЗВОДСТВО ОТДЕЛЬНЫХ ВИДОВ ПРОДУКЦИИ  
ПО ВИДУ ЭКОНОМИЧЕСКОЙ ДЕЯТЕЛЬНОСТИ  
"ДОБЫЧА ПОЛЕЗНЫХ ИСКОПАЕМЫХ" В 2005-2009 гг.<sup>1)</sup>**

	2005	2006	2007	2008	2009
Добыча торфа - всего, тыс. т	35,2	4,0	... <sup>2)</sup>	... <sup>2)</sup>	... <sup>2)</sup>
Брикеты и полубрикеты торфяные, тыс. т	13,8	4,8	2,3	... <sup>2)</sup>	... <sup>2)</sup>
Материалы строительные нерудные, млн. м <sup>3</sup>	4,6	4,8	7,0	5,4	3,9
<i>в том числе:</i>					
щебень и гравий	1,7	1,7	1,7	1,7	1,5

<sup>1)</sup> В соответствии с Общероссийским классификатором продукции ОК 005-93 (ОКП).

<sup>2)</sup> Данные не публикуются в целях обеспечения конфиденциальности первичных ста-  
тистических данных, полученных от организаций, в соответствии с Федеральным  
законом от 29.11.2007г. № 282-ФЗ "Об официальном статистическом учете и си-  
стеме государственной статистики в Российской Федерации" (ст.4, п.5; ст.9, п.1).

**ПРОИЗВОДСТВО ОТДЕЛЬНЫХ ВИДОВ ПРОДУКЦИИ  
ПО ВИДУ ЭКОНОМИЧЕСКОЙ ДЕЯТЕЛЬНОСТИ  
"ДОБЫЧА ПОЛЕЗНЫХ ИСКОПАЕМЫХ" В 2010-2011 гг.<sup>1)</sup>**

	2010	2011
Материалы строительные нерудные, млн. м <sup>3</sup>	4,7	4,3
<i>в том числе:</i>		
пески природные	2,5	2,3
гранулы каменные, крошка и порошок; галька, гравий, щебень или камень дробленый	2,1	2,0

<sup>1)</sup> В соответствии с Общероссийским классификатором продукции по видам эконо-  
мической деятельности ОК 034-2007 (КПЕС 2002) (ОКПД).



**ОСНОВНЫЕ ПОКАЗАТЕЛИ РАБОТЫ ОРГАНИЗАЦИЙ  
ПО ВИДУ ЭКОНОМИЧЕСКОЙ ДЕЯТЕЛЬНОСТИ  
"ПРОИЗВОДСТВО ПИЩЕВЫХ ПРОДУКТОВ, ВКЛЮЧАЯ НАПИТКИ, И ТАБАКА"**

	2005	2007	2008	2009	2010	2011
Число действующих организаций (на конец года)	350	384	299	330	350	364
Объем отгруженных товаров собственного производства, выполненных работ и услуг собственными силами, млн. руб.	8367,0	9585,2	12273,3	13064,9	14419,5 <sup>1)</sup>	15345,3
Индекс производства, в процентах к предыдущему году	98,5	96,0	101,7	102,6	90,9	98,4
Среднегодовая численность работников организаций, человек	11691	10551	10559	10642	10416	9444
Сальдированный финансовый результат (прибыль минус убыток) <sup>2)</sup> , млн. руб.	53,6	142,6	-184,8	191,2	-154,3	161,8
Рентабельность проданных товаров, продукции (работ, услуг) <sup>2)</sup> , процентов	2,9	3,7	1,5	4,0	4,4	3,5

**ПРОИЗВОДСТВО ОТДЕЛЬНЫХ ВИДОВ ПРОДУКЦИИ ПО ВИДУ ЭКОНОМИЧЕСКОЙ  
ДЕЯТЕЛЬНОСТИ "ПРОИЗВОДСТВО ПИЩЕВЫХ ПРОДУКТОВ,  
ВКЛЮЧАЯ НАПИТКИ, И ТАБАКА" В 2005-2009 гг.<sup>1)</sup>**

	2005	2006	2007	2008	2009
Хлеб и хлебобулочные изделия, тыс. т	69,9	71,2	69,4	67,1	65,4
Кондитерские изделия, тыс. т	15,2	14,5	14,0	14,5	13,5
Макаронные изделия, тыс. т	20,7	19,4	19,8	21,7	22,1
Масла растительные, т	200	182	85	-	... <sup>2)</sup>
Водка и ликероводочные изделия, тыс. дкл	799,5	677,6	584,7	... <sup>2)</sup>	... <sup>2)</sup>
Вино виноградное, тыс. дкл	115	106	... <sup>2)</sup>	... <sup>2)</sup>	... <sup>2)</sup>
Безалкогольные напитки, тыс. дкл	755	941	920	1326	1673
Воды минеральные, тыс. полулитров	4517	4576	8273	33546	35683
Консервы, млн. условных банок	220,7	191,1	185,1	252,2	249,5
<i>в том числе:</i>					
овощные (без соков и томатных паст, пюре и соусов)	19,0	28,0	70,6	84,3	70,1
томатные (продукция томатная, соки, напитки, пасты, пюре и соусы)	2,7	2,6	1,4	2,8	10,2
плодовые и ягодные (фруктовые)	4,7	6,3	5,8	... <sup>2)</sup>	17,1
соки фруктовые	0,7	0,5	0,5	... <sup>2)</sup>	... <sup>2)</sup>
мясные и мясорастительные	28,1	23,4	13,5	17,1	18,7
молочные	163,6	125,0	83,0	... <sup>2)</sup>	... <sup>2)</sup>
консервы и пресервы рыбные из морепродуктов	2,6	5,8	10,8	36,9	32,6

продолжение

	2005	2006	2007	2008	2009
Мясо, включая субпродукты 1 категории, тыс. т	4,3	5,4	6,6	5,0	7,1
Колбасные изделия, тыс. т	7,1	7,6	7,6	9,0	9,6
Мясные полуфабрикаты, тыс. т	1,6	1,8	1,9	4,5	3,5
Масло животное, тыс. т	4,6	4,6	3,7	3,4	7,7
Цельномолочная продукция (в пересчете на молоко), тыс. т	105,8	94,3	93,4	96,5	108,0
Сыры жирные (включая брынзу), тыс. т	7,4	6,1	5,6	6,2	4,2
Товарная пищевая рыбная продукция (без рыбных консервов), т	2844	3635	6795	10033	11393
Мука, тыс. т	83,8	82,5	55,8	72,8	... <sup>2)</sup>
Крупа, тыс. т	0,3	0,6	... <sup>2)</sup>	... <sup>2)</sup>	... <sup>2)</sup>
Комбикорма, тыс. т	63,6	81,3	85,2	70,2	56,0

<sup>1)</sup> В соответствии с Общероссийским классификатором продукции по видам экономической деятельности ОК 005-93(ОКП).

<sup>2)</sup> Данные не публикуются в целях обеспечения конфиденциальности первичных статистических данных, полученных от организаций, в соответствии с Федеральным законом от 29.11.2007 г. № 282-ФЗ "Об официальном статистическом учете и системе государственной статистики в Российской Федерации" (ст.4, п.5; ст.9, п.1).

**ПРОИЗВОДСТВО ОТДЕЛЬНЫХ ВИДОВ ПРОДУКЦИИ ПО ВИДУ ЭКОНОМИЧЕСКОЙ  
ДЕЯТЕЛЬНОСТИ "ПРОИЗВОДСТВО ПИЩЕВЫХ ПРОДУКТОВ,  
ВКЛЮЧАЯ НАПИТКИ, И ТАБАКА" В 2010-2011 гг.<sup>1)</sup>**

	2010	2011
Мясо и субпродукты пищевые убойных животных, т	4473	5392
Изделия колбасные, т	9356	8928
Полуфабрикаты мясные (мясосодержащие) охлажденные, подмороженные и замороженные, т	3460	3078
Консервы мясные (мясосодержащие), тыс. условных банок	11728	13840
Рыба и продукты рыбные переработанные и консервированные, т	19103	21862
<i>в том числе:</i>		
сельдь всех видов обработки	3764	5484
рыба (кроме сельди) соленая	1381	1527
рыба (кроме сельди) копченая	3343	3499
Пресервы рыбные, тыс. условных банок	23071	20801
Флодоовощные консервы, млн. условных банок	107,6	89,4
Майонезы, соусы майонезные, соусы на основе растительных масел. Кремы на растительных маслах, т	1542	1650
Цельномолочная продукция (в пересчете на молоко), т	87861	65111
Молоко и сливки в твердых формах, т	5831	... <sup>2)</sup>
Масло сливочное и пасты масляные, т	3744	5526
Сыры и продукты сырные, т	1804	1991
Продукты кисломолочные, кроме сметаны и творога, т	8762	1959
Сметана, т	4158	2278
Творог, т	3111	2602
Комбикорма, т	63622	84508
Хлеб и хлебобулочные изделия, т	64918	61594
Кондитерские изделия, т	9946	11307
Изделия макаронные, т	19501	16022
Воды минеральные, тыс. полулитров	37978	20573
Напитки безалкогольные, тыс. дкл	1748	1147

<sup>1)</sup> В соответствии с Общероссийским классификатором продукции по видам экономической деятельности ОК 034-2007 (КПЕС 2002) (ОКПД).

<sup>2)</sup> Данные не публикуются в целях обеспечения конфиденциальности первичных статистических данных, полученных от организаций, в соответствии с Федеральным законом от 29.11.2007 г. № 282-ФЗ "Об официальном статистическом учете и системе государственной статистики в Российской Федерации" (ст.4, п.5; ст.9, п.1).

**ОСНОВНЫЕ ПОКАЗАТЕЛИ РАБОТЫ ОРГАНИЗАЦИЙ ПО ВИДУ ДЕЯТЕЛЬНОСТИ  
"ТЕКСТИЛЬНОЕ И ШВЕЙНОЕ ПРОИЗВОДСТВО"**

	2005	2007	2008	2009	2010	2011
Число действующих организаций (на конец года)	126	149	144	166	170	187
Объем отгруженных товаров собственного производства, выполненных работ и услуг собственными силами, млн. руб.	1487,7	1786,7	2048,1	2253,2	3871,1 <sup>1)</sup>	4011,6
Индекс производства, в процентах к предыдущему году	132,5	94,6	108,5	86,3	108,4	96,1
Среднегодовая численность работников организаций, человек	7104	7461	5356	5895	6406	5458
Сальдированный финансовый результат (прибыль минус убыток) <sup>2)</sup> , млн. руб.	-30,3	-17,5	42,3	66,5	29,2	123,0
Рентабельность проданных товаров, продукции (работ, услуг) <sup>2)</sup> , процентов	0,3	0,7	2,2	3,7	1,3	-2,5

**ПРОИЗВОДСТВО ОТДЕЛЬНЫХ ВИДОВ ПРОДУКЦИИ ПО ВИДУ ЭКОНОМИЧЕСКОЙ  
ДЕЯТЕЛЬНОСТИ "ТЕКСТИЛЬНОЕ И ШВЕЙНОЕ ПРОИЗВОДСТВО" В 2005-2009 гг.<sup>1)</sup>**

	2005	2006	2007	2008	2009
Ткани - всего, млн. м <sup>2</sup>	17,4	12,0	12,2	... <sup>2)</sup>	... <sup>2)</sup>
Чулочно-носочные изделия, млн. пар	37,6	46,0	49,1	45,0	38,3
в том числе для детей	10,1	12,7	14,7	13,7	12,6
Трикотажные изделия, млн. шт.	6,3	7,9	10,3	11,0	13,6
в том числе для детей	1,5	1,8	2,0	2,6	2,2
Швейные изделия, тыс. шт.:					
пальто, полупальто и плащи	42,7	... <sup>2)</sup>	... <sup>2)</sup>	... <sup>2)</sup>	... <sup>2)</sup>
костюмы	34,6	... <sup>2)</sup>	-	... <sup>2)</sup>	... <sup>2)</sup>
платья	18,5	16,9	5,2	17,2	7,2
брюки	52,6	37,4	1,0	2,7	6,0
юбки	3,0	8,4	0,4	... <sup>2)</sup>	... <sup>2)</sup>
блузки	31,9	53,3	0,5	... <sup>2)</sup>	... <sup>2)</sup>
куртки (включая рабочие)	60,4	61,9	47,2	36,5	26,0
сорочки верхние	22,4	6,7	0,1	... <sup>2)</sup>	-

<sup>1)</sup> В соответствии с Общероссийским классификатором продукции ОК 005-93(ОКП).

<sup>2)</sup> Данные не публикуются в целях обеспечения конфиденциальности первичных статистических данных, полученных от организаций, в соответствии с Федеральным законом от 29.11.2007 г. № 282-ФЗ "Об официальном статистическом учете и системе государственной статистики в Российской Федерации" (ст.4, п.5; ст.9, п.1).

**ПРОИЗВОДСТВО ОТДЕЛЬНЫХ ВИДОВ ПРОДУКЦИИ ПО ВИДУ ЭКОНОМИЧЕСКОЙ  
ДЕЯТЕЛЬНОСТИ "ТЕКСТИЛЬНОЕ И ШВЕЙНОЕ ПРОИЗВОДСТВО" В 2010-2011 гг.<sup>1)</sup>**

	2010	2011
Белье постельное, тыс. шт.	71,6	58,0
Изделия трикотажные чулочно-носочные, млн. пар	39,5	35,0
Трикотажные изделия - всего, млн. шт.	14,9	17,3
Спецодежда, тыс. шт.	804,8	830,7

<sup>1)</sup> В соответствии с Общероссийским классификатором продукции по видам экономической деятельности ОК 034-2007 (КПЕС 2002) (ОКПД).

**ОСНОВНЫЕ ПОКАЗАТЕЛИ РАБОТЫ ОРГАНИЗАЦИЙ  
ПО ВИДУ ЭКОНОМИЧЕСКОЙ ДЕЯТЕЛЬНОСТИ  
"ПРОИЗВОДСТВО КОЖИ, ИЗДЕЛИЙ ИЗ КОЖИ И ПРОИЗВОДСТВО ОБУВИ"**

	2005	2007	2008	2009	2010	2011
Число действующих организаций (на конец года)	9	13	10	11	10	9
Объем отгруженных товаров собствен- ного производства, выполненных работ и услуг собственными силами, млн. руб.	55,4	77,2	206,5	416,0	486,5 <sup>1)</sup>	552,3
Индекс производства, в процентах к предыдущему году	62,5	80,8	98,9	67,8	105,4	96,7
Среднегодовая численность работников организаций, человек	339	360	437	680	781	752
Сальдированный финансовый результат (прибыль минус убыток) <sup>2)</sup> , млн. руб.	3,0	8,8	6,5	7,1	3,9	9,6
Рентабельность проданных товаров, продукции (работ, услуг) <sup>2)</sup> , процентов	7,4	17,5	12,7	8,4	0,5	2,7

**ПРОИЗВОДСТВО ОТДЕЛЬНЫХ ВИДОВ ПРОДУКЦИИ  
ПО ВИДУ ЭКОНОМИЧЕСКОЙ ДЕЯТЕЛЬНОСТИ  
"ПРОИЗВОДСТВО КОЖИ, ИЗДЕЛИЙ ИЗ КОЖИ И ПРОИЗВОДСТВО ОБУВИ"  
В 2005-2009 гг.<sup>1)</sup>**

	2005	2006	2007	2008	2009
Обувь, тыс. пар	72	117	106	328	225

<sup>1)</sup> В соответствии с Общероссийским классификатором продукции ОК 005-93(ОКП).

**ПРОИЗВОДСТВО ОТДЕЛЬНЫХ ВИДОВ ПРОДУКЦИИ  
ПО ВИДУ ЭКОНОМИЧЕСКОЙ ДЕЯТЕЛЬНОСТИ  
" ПРОИЗВОДСТВО КОЖИ, ИЗДЕЛИЙ ИЗ КОЖИ И ПРОИЗВОДСТВО ОБУВИ"  
В 2010-2011 гг.<sup>1)</sup>**

	2010	2011
Обувь, тыс. пар	209	172

<sup>1)</sup> В соответствии с Общероссийским классификатором продукции по видам эконо-  
мической деятельности ОК 034-2007 (КПЕС 2002) (ОКПД).

**ОСНОВНЫЕ ПОКАЗАТЕЛИ РАБОТЫ ОРГАНИЗАЦИЙ  
ПО ВИДУ ЭКОНОМИЧЕСКОЙ ДЕЯТЕЛЬНОСТИ  
"ОБРАБОТКА ДРЕВЕСИНЫ И ПРОИЗВОДСТВО ИЗДЕЛИЙ ИЗ ДЕРЕВА"**

	2005	2007	2008	2009	2010	2011
Число действующих организаций (на конец года)	154	219	159	225	220	213
Объем отгруженных товаров собствен- ного производства, выполненных работ и услуг собственными силами, млн. руб.	912,1	1549,9	2265,1	3077,6	4265,4 <sup>1)</sup>	5340,4
Индекс производства, в процентах к предыдущему году	108,2	102,1	117,0	149,9	127,8	134,9
Среднегодовая численность работников организаций, человек	2024	1809	2271	2482	2471	2407
Сальдированный финансовый резуль- тат (прибыль минус убыток) <sup>2)</sup> , млн. руб.	-58,0	-9,9	-11,8	-1091,9	-547,8	-170,6
Рентабельность проданных товаров, продукции (работ, услуг) <sup>2)</sup> , процентов	-3,6	0,5	4,4	-9,1	1,7	8,0

**ПРОИЗВОДСТВО ОТДЕЛЬНЫХ ВИДОВ ПРОДУКЦИИ ПО ВИДУ ЭКОНОМИЧЕСКОЙ  
ДЕЯТЕЛЬНОСТИ "ОБРАБОТКА ДРЕВЕСИНЫ И ПРОИЗВОДСТВО ИЗДЕЛИЙ ИЗ  
ДЕРЕВА" В 2005-2009 гг.<sup>1)</sup>**

	2005	2006	2007	2008	2009
Пиломатериалы, тыс. м <sup>3</sup>	85,8	67,8	88,1	107,6	58,5
Паркет, тыс. м <sup>2</sup>	8,5	4,6	-	-	-
Блоки дверные, тыс. м <sup>2</sup>	110,5	132,0	126,5	68,6	36,1
Блоки оконные, тыс. м <sup>2</sup>	47,4	48,5	41,5	27,3	13,1
Плиты древесностружечные, тыс. условных м <sup>3</sup>	... <sup>2)</sup>	... <sup>2)</sup>	... <sup>2)</sup>	... <sup>2)</sup>	177,9

<sup>1)</sup> В соответствии с Общероссийским классификатором продукции ОК 005-93(ОКП).

<sup>2)</sup> Данные не публикуются в целях обеспечения конфиденциальности первичных статистических данных, полученных от организаций, в соответствии с Федеральным законом от 29.11.2007 г. № 282-ФЗ "Об официальном статистическом учете и системе государственной статистики в Российской Федерации" (ст.4, п.5; ст.9, п.1).

**ПРОИЗВОДСТВО ОТДЕЛЬНЫХ ВИДОВ ПРОДУКЦИИ ПО ВИДУ ЭКОНОМИЧЕСКОЙ  
ДЕЯТЕЛЬНОСТИ "ОБРАБОТКА ДРЕВЕСИНЫ И ПРОИЗВОДСТВО ИЗДЕЛИЙ ИЗ  
ДЕРЕВА" В 2010-2011 гг.<sup>1)</sup>**

	2010	2011
Лесоматериалы, продольно распиленные или рас- колотые, разделенные на слои или лущеные, тол- щиной более 6 мм; шпалы железнодорожные или трамвайные деревянные, непропитанные, тыс. м <sup>3</sup>	60,1	58,0
Блоки оконные в сборе (комплектно), тыс. м <sup>2</sup>	13,9	13,2
Блоки дверные в сборе (комплектно), тыс. м <sup>2</sup>	28,7	20,8

<sup>1)</sup> В соответствии с Общероссийским классификатором продукции по видам эконо-  
мической деятельности ОК 034-2007 (КПЕС 2002) (ОКПД).

**ОСНОВНЫЕ ПОКАЗАТЕЛИ РАБОТЫ ОРГАНИЗАЦИЙ  
ПО ВИДУ ЭКОНОМИЧЕСКОЙ ДЕЯТЕЛЬНОСТИ  
"ЦЕЛЛЮЛОЗНО-БУМАЖНОЕ ПРОИЗВОДСТВО; ИЗДАТЕЛЬСКАЯ И  
ПОЛИГРАФИЧЕСКАЯ ДЕЯТЕЛЬНОСТЬ"**

	2005	2007	2008	2009	2010	2011
Число действующих организаций (на конец года)	101	136	151	176	139	198
Объем отгруженных товаров собствен- ного производства, выполненных работ и услуг собственными силами, млн. руб.	717,9	1770,5	2082,3	2742,6	3337,2 <sup>1)</sup>	3644,4
Индекс производства, в процентах к предыдущему году	95,9	106,5	97,8	84,4	129,3	91,5
Среднегодовая численность работников организаций, человек	2735	2249	2267	2339	2666	2628
Сальдированный финансовый результат (прибыль минус убыток) <sup>2)</sup> , млн. руб.	56,8	160,0	161,8	60,6	200,8	252,2
Рентабельность проданных товаров, продукции (работ, услуг) <sup>2)</sup> , процентов	6,8	10,7	10,6	6,3	11,7	11,4

**ПРОИЗВОДСТВО ОТДЕЛЬНЫХ ВИДОВ ПРОДУКЦИИ  
ПО ВИДУ ЭКОНОМИЧЕСКОЙ ДЕЯТЕЛЬНОСТИ  
"ЦЕЛЛЮЛОЗНО-БУМАЖНОЕ ПРОИЗВОДСТВО; ИЗДАТЕЛЬСКАЯ И  
ПОЛИГРАФИЧЕСКАЯ ДЕЯТЕЛЬНОСТЬ" В 2005-2009 гг.<sup>1)</sup>**

	2005	2006	2007	2008	2009
Ящики из картона, тыс. м <sup>2</sup>	1731	1363	1493	...	...
Газеты (экземпляров условного тиража), млн. шт.	62,1	350,8	425,7	425,7	537,6
Книги и брошюры (листов оттисков), млн. шт.	659,4	667,4	792,6	819,4	680,2

<sup>1)</sup> В соответствии с Общероссийским классификатором продукции ОК 005-93(ОКП).

<sup>2)</sup> Данные не публикуются в целях обеспечения конфиденциальности первичных статистических данных, полученных от организаций, в соответствии с Федеральным законом от 29.11.2007 г. № 282-ФЗ "Об официальном статистическом учете и системе государственной статистики в Российской Федерации" (ст.4, п.5; ст.9, п.1).

**ПРОИЗВОДСТВО ОТДЕЛЬНЫХ ВИДОВ ПРОДУКЦИИ  
ПО ВИДУ ЭКОНОМИЧЕСКОЙ ДЕЯТЕЛЬНОСТИ  
"ЦЕЛЛЮЛОЗНО-БУМАЖНОЕ ПРОИЗВОДСТВО; ИЗДАТЕЛЬСКАЯ И  
ПОЛИГРАФИЧЕСКАЯ ДЕЯТЕЛЬНОСТЬ" В 2010-2011 гг.<sup>1)</sup>**

	2010	2011
Книги, брошюры, листовки и аналогичные издания, переплетенные печатные, млн. шт.	954,0	805,1
Газеты (экземпляров, тираж условный /в 4-х полосном ис- числении формата А2/), млн. шт.	223,4	199,0
Бланки деловые самокопируемые (включая полностью проложенные копируемые наборы), бумага не копиру- емая (листов-оттисков), млн. шт.	5,5	3,7

<sup>1)</sup> В соответствии с Общероссийским классификатором продукции по видам экономической деятельности ОК 034-2007 (КПЕС 2002) (ОКПД).

**ОСНОВНЫЕ ПОКАЗАТЕЛИ РАБОТЫ ОРГАНИЗАЦИЙ  
ПО ВИДУ ЭКОНОМИЧЕСКОЙ ДЕЯТЕЛЬНОСТИ  
"ХИМИЧЕСКОЕ ПРОИЗВОДСТВО"**

	2005	2007	2008	2009	2010	2011
Число действующих организаций (на конец года)	18	57	48	46	38	44
Объем отгруженных товаров собствен- ного производства, выполненных работ и услуг собственными силами, млн. руб.	5888,1	7848,8	10760,6	10836,4	12160,2 <sup>1)</sup>	18365,9
Индекс производства, в процентах к предыдущему году	106,5	111,3	77,2	142,5	95,1	110,6
Среднегодовая численность работников организаций, человек	3554	3645	3532	3069	2872	2913
Сальдированный финансовый резуль- тат (прибыль минус убыток) <sup>2)</sup> , млн. руб.	1404,9	3805,3	-89,0	4490,2	3392,0	7090,0
Рентабельность проданных товаров, продукции (работ, услуг) <sup>2)</sup> , процентов	34,9	34,6	56,9	27,7	25,0	52,1

**ПРОИЗВОДСТВО ОТДЕЛЬНЫХ ВИДОВ ПРОДУКЦИИ  
ПО ВИДУ ЭКОНОМИЧЕСКОЙ ДЕЯТЕЛЬНОСТИ  
"ХИМИЧЕСКОЕ ПРОИЗВОДСТВО" В 2005-2009 гг.<sup>1)</sup>**

	2005	2006	2007	2008	2009
Лакокрасочные материалы, т	3154	3107	2993	2189	1155

<sup>1)</sup> В соответствии с Общероссийским классификатором продукции ОК 005-93(ОКП).

**ПРОИЗВОДСТВО ОТДЕЛЬНЫХ ВИДОВ ПРОДУКЦИИ  
ПО ВИДУ ЭКОНОМИЧЕСКОЙ ДЕЯТЕЛЬНОСТИ  
"ХИМИЧЕСКОЕ ПРОИЗВОДСТВО" В 2010-2011 гг.<sup>1)</sup>**

	2010	2011
Материалы лакокрасочные и аналогичные для нанесения покрытий, краски и мастики полиграфические, т	1113	3727

<sup>1)</sup> В соответствии с Общероссийским классификатором продукции по видам эконо-  
мической деятельности ОК 034-2007 (КПЕС 2002) (ОКПД).



**ОСНОВНЫЕ ПОКАЗАТЕЛИ РАБОТЫ ОРГАНИЗАЦИЙ  
ПО ВИДУ ЭКОНОМИЧЕСКОЙ ДЕЯТЕЛЬНОСТИ  
"ПРОИЗВОДСТВО РЕЗИНОВЫХ И ПЛАСТМАССОВЫХ ИЗДЕЛИЙ"**

	2005	2007	2008	2009	2010	2011
Число действующих организаций (на конец года)	44	84	82	109	138	129
Объем отгруженных товаров собствен- ного производства, выполненных работ и услуг собственными силами, млн. руб.	1376,0	3400,1	4828,1	4623,9	6966,0 <sup>1)</sup>	6872,3
Индекс производства, в процентах к предыдущему году	93,9	132,0	118,5	94,8	116,1	110,7
Среднегодовая численность работников организаций, человек	1737	2432	3151	3216	3280	3356
Сальдированный финансовый результат (прибыль минус убыток) <sup>2)</sup> , млн. руб.	22,0	116,1	29,2	217,3	131,6	62,2
Рентабельность проданных товаров, продукции (работ, услуг) <sup>2)</sup> , процентов	7,6	4,7	3,1	6,2	3,2	3,7

**ПРОИЗВОДСТВО ОТДЕЛЬНЫХ ВИДОВ ПРОДУКЦИИ  
ПО ВИДУ ЭКОНОМИЧЕСКОЙ ДЕЯТЕЛЬНОСТИ  
"ПРОИЗВОДСТВО РЕЗИНОВЫХ И ПЛАСТМАССОВЫХ ИЗДЕЛИЙ"  
В 2005-2009 гг.<sup>1)</sup>**

	2005	2006	2007	2008	2009
Изделия из пластмасс, т	1371	1159	8566	11887	8618
Пленки полимерные, т	4097	29770	34201	36425	42794
Стеклопластики и изделия из них, т	502	360	502	674	441

<sup>1)</sup> В соответствии с Общероссийским классификатором продукции ОК 005-93(ОКП).

**ПРОИЗВОДСТВО ОТДЕЛЬНЫХ ВИДОВ ПРОДУКЦИИ  
ПО ВИДУ ЭКОНОМИЧЕСКОЙ ДЕЯТЕЛЬНОСТИ  
"ПРОИЗВОДСТВО РЕЗИНОВЫХ И ПЛАСТМАССОВЫХ ИЗДЕЛИЙ"  
В 2010-2011 гг.<sup>1)</sup>**

	2010	2011
Мононити с размером поперечного сечения более 1 мм; прутки, стержни и фасонные профили полимерные, т	564	724
Плиты, листы, пленка и полосы (ленты) полимерные, непористые прочие, т	49706	51179
Изделия упаковочные полимерные прочие, тыс. шт.	14135	15279
Окна и их коробки, подоконники полимерные, тыс. м <sup>2</sup>	401,4	422,2
Двери и их коробки полимерные, м <sup>2</sup>	3352	3608

<sup>1)</sup> В соответствии с Общероссийским классификатором продукции по видам экономической деятельности ОК 034-2007 (КПЕС 2002) (ОКПД).

**ОСНОВНЫЕ ПОКАЗАТЕЛИ РАБОТЫ ОРГАНИЗАЦИЙ  
ПО ВИДУ ЭКОНОМИЧЕСКОЙ ДЕЯТЕЛЬНОСТИ  
"ПРОИЗВОДСТВО ПРОЧИХ НЕМЕТАЛЛИЧЕСКИХ МИНЕРАЛЬНЫХ ПРОДУКТОВ"**

	2005	2007	2008	2009	2010	2011
Число действующих организаций (на конец года)	86	126	128	167	179	189
Объем отгруженных товаров собствен- ного производства, выполненных работ и услуг собственными силами, млн. руб.	3857,8	6210,6	7549,9	6438,4	7038,9 <sup>1)</sup>	9003,8
Индекс производства, в процентах к предыдущему году	95,5	86,2	102,3	78,4	92,5	113,8
Среднегодовая численность работников организаций, человек	6991	8525	7918	6815	6206	6607
Сальдированный финансовый результат (прибыль минус убыток) <sup>2)</sup> , млн. руб.	129,1	440,4	213,7	-234,5	-129,2	187,2
Рентабельность проданных товаров, продукции (работ, услуг) <sup>2)</sup> , процентов	1,3	14,7	10,3	-0,5	-0,7	4,3

**ПРОИЗВОДСТВО ОТДЕЛЬНЫХ ВИДОВ ПРОДУКЦИИ  
ПО ВИДУ ЭКОНОМИЧЕСКОЙ ДЕЯТЕЛЬНОСТИ  
"ПРОИЗВОДСТВО ПРОЧИХ НЕМЕТАЛЛИЧЕСКИХ МИНЕРАЛЬНЫХ ПРОДУКТОВ"  
В 2005-2009 гг.<sup>1)</sup>**

	2005	2006	2007	2008	2009
Сборные железобетонные конструкции и изделия, тыс. м <sup>3</sup>	458,0	450,3	489,1	535,4	420,5
Стеновые материалы, млн. условных кирпичей	139,1	146,2	183,6	199,5	115,6
в том числе кирпич строительный	127,3	133,4	161,8	168,1	99,4
Бутылки, млн. шт.	322	389	389	... <sup>2)</sup>	... <sup>2)</sup>

<sup>1)</sup> В соответствии с Общероссийским классификатором продукции ОК 005-93(ОКП).

<sup>2)</sup> Данные не публикуются в целях обеспечения конфиденциальности первичных статистических данных, полученных от организаций, в соответствии с Федеральным законом от 29.11.2007 г. № 282-ФЗ "Об официальном статистическом учете и системе государственной статистики в Российской Федерации" (ст.4, п.5; ст.9, п.1).

**ПРОИЗВОДСТВО ОТДЕЛЬНЫХ ВИДОВ ПРОДУКЦИИ ПО ВИДУ ЭКОНОМИЧЕСКОЙ  
ДЕЯТЕЛЬНОСТИ "ПРОИЗВОДСТВО ПРОЧИХ НЕМЕТАЛЛИЧЕСКИХ МИНЕРАЛЬ-  
НЫХ ПРОДУКТОВ" В 2010-2011 ГГ.<sup>1)</sup>**

	2010	2011
Кирпич строительный (включая камни) из цемента, бетона или искусственного камня, млн. условных кирпичей	38,1	41,7
Блоки стеновые крупные (включая блоки стен подвалов) из бетона, млн. условных кирпичей	17,2	14,0
Конструкции и детали сборные железобетонные, тыс. м <sup>3</sup>	443,7	487,6
Бетон, готовый для заливки (товарный бетон), тыс. м <sup>3</sup>	174,2	193,8
Раствор строительный (товарный выпуск), тыс. м <sup>3</sup>	38,7	37,4
Смеси асфальтобетонные дорожные, аэродромные и асфальтобетон (горячие и теплые), тыс. т	445,1	441,5

<sup>1)</sup> В соответствии с Общероссийским классификатором продукции по видам экономической деятельности ОК 034-2007 (КПЕС 2002) (ОКПД).

**ОСНОВНЫЕ ПОКАЗАТЕЛИ РАБОТЫ ОРГАНИЗАЦИЙ  
ПО ВИДУ ЭКОНОМИЧЕСКОЙ ДЕЯТЕЛЬНОСТИ  
"МЕТАЛЛУРГИЧЕСКОЕ ПРОИЗВОДСТВО И ПРОИЗВОДСТВО ГОТОВЫХ  
МЕТАЛЛИЧЕСКИХ ИЗДЕЛИЙ"**

	2005	2007	2008	2009	2010	2011
Число действующих организаций (на конец года)	104	136	148	200	181	189
Объем отгруженных товаров собствен- ного производства, выполненных работ и услуг собственными силами, млн. руб.	2854,6	5065,9	7358,8	7188,9	10591,1 <sup>1)</sup>	12129,1
Индекс производства, в процентах к предыдущему году	97,2	118,4	125,2	99,9	122,5	96,9
Среднегодовая численность работников организаций, человек	3582	4566	5871	6083	6422	6553
Сальдированный финансовый результат (прибыль минус убыток) <sup>2)</sup> , млн. руб.	83,8	137,1	209,2	-25,3	75,9	195,2
Рентабельность проданных товаров, продукции (работ, услуг) <sup>2)</sup> , процентов	6,0	5,8	6,7	2,6	3,5	6,1

**ПРОИЗВОДСТВО ОТДЕЛЬНЫХ ВИДОВ ПРОДУКЦИИ  
ПО ВИДУ ЭКОНОМИЧЕСКОЙ ДЕЯТЕЛЬНОСТИ  
"МЕТАЛЛУРГИЧЕСКОЕ ПРОИЗВОДСТВО И ПРОИЗВОДСТВО ГОТОВЫХ  
МЕТАЛЛИЧЕСКИХ ИЗДЕЛИЙ" В 2005-2009 гг.<sup>1)</sup>**

	2005	2006	2007	2008	2009
Металлоконструкции сварные, тыс. т	9,4	13,9	18,6	20,1	13,3
Литье (отливки) чугунное, тыс. т	4,6	7,1	10,3	10,3	9,7

<sup>1)</sup> В соответствии с Общероссийским классификатором продукции ОК 005-93(ОКП).

**ОСНОВНЫЕ ПОКАЗАТЕЛИ РАБОТЫ ОРГАНИЗАЦИЙ  
ПО ВИДУ ЭКОНОМИЧЕСКОЙ ДЕЯТЕЛЬНОСТИ  
"ПРОИЗВОДСТВО МАШИН И ОБОРУДОВАНИЯ"**

	2005	2007	2008	2009	2010	2011
Число действующих организаций (на конец года)	135	123	123	134	126	163
Объем отгруженных товаров собственного производства, выполненных работ и услуг собственными силами, млн. руб.	2042,3	3030,6	3628,9	3211,2	5777,3 <sup>1)</sup>	7694,9
Индекс производства, в процентах к предыдущему году	118,2	119,2	104,2	72,5	171,8	110,5
Среднегодовая численность работников организаций, человек	5703	5558	5445	4941	5027	5206
Сальдированный финансовый результат (прибыль минус убыток) <sup>2)</sup> , млн. руб.	90,2	203,4	107,2	-105,1	180,6	35,6
Рентабельность проданных товаров, продукции (работ, услуг) <sup>2)</sup> , процентов	4,7	7,3	3,8	2,7	4,8	2,4

**ПРОИЗВОДСТВО ОТДЕЛЬНЫХ ВИДОВ ПРОДУКЦИИ  
ПО ВИДУ ЭКОНОМИЧЕСКОЙ ДЕЯТЕЛЬНОСТИ  
" ПРОИЗВОДСТВО МАШИН И ОБОРУДОВАНИЯ " В 2005-2009 гг.<sup>1)</sup>**

	2005	2006	2007	2008	2009
Приборы и средства автоматизации и запчасти к ним в фактических ценах (без НДС и акциза), млн. руб.	953,6	1067,7	1161,6	1346,2	1181,5
Химическое оборудование и запасные части к нему в фактических ценах (без НДС и акциза), млн. руб.	123,8	162,8	360,1	454,2	279,4

<sup>1)</sup> В соответствии с Общероссийским классификатором продукции ОК 005-93(ОКП).

**ПРОИЗВОДСТВО ОТДЕЛЬНЫХ ВИДОВ ПРОДУКЦИИ  
ПО ВИДУ ЭКОНОМИЧЕСКОЙ ДЕЯТЕЛЬНОСТИ  
"ПРОИЗВОДСТВО МАШИН И ОБОРУДОВАНИЯ " В 2010-2011 гг.<sup>1)</sup>**

	2010	2011
Машины и оборудование специального назначения и их составные части прочие, млн. руб.	121,1	125,0

<sup>1)</sup> В соответствии с Общероссийским классификатором продукции по видам экономической деятельности ОК 034-2007 (КПЕС 2002) (ОКПД).

**ОСНОВНЫЕ ПОКАЗАТЕЛИ РАБОТЫ ОРГАНИЗАЦИЙ  
ПО ВИДУ ЭКОНОМИЧЕСКОЙ ДЕЯТЕЛЬНОСТИ  
"ПРОИЗВОДСТВО ЭЛЕКТРООБОРУДОВАНИЯ, ЭЛЕКТРОННОГО И  
ОПТИЧЕСКОГО ОБОРУДОВАНИЯ"**

	2005	2007	2008	2009	2010	2011
Число действующих организаций (на конец года)	65	82	97	113	127	137
Объем отгруженных товаров собственного производства, выполненных работ и услуг собственными силами, млн. руб.	4884,8	8890,0	10439,6	8987,8	12728,6 <sup>1)</sup>	15061,4
Индекс производства, в процентах к предыдущему году	116,7	121,8	106,1	86,9	119,3	108,1
Среднегодовая численность работников организаций, человек	9356	10974	11209	9575	9672	9957
Сальдированный финансовый результат (прибыль минус убыток) <sup>2)</sup> , млн. руб.	273,1	357,5	141,1	190,7	616,2	692,1
Рентабельность проданных товаров, продукции (работ, услуг) <sup>2)</sup> , процентов	7,1	5,4	4,6	6,4	6,8	6,3

**ПРОИЗВОДСТВО ОТДЕЛЬНЫХ ВИДОВ ПРОДУКЦИИ ПО ВИДУ ЭКОНОМИЧЕСКОЙ  
ДЕЯТЕЛЬНОСТИ "ПРОИЗВОДСТВО ЭЛЕКТРООБОРУДОВАНИЯ, ЭЛЕКТРОННОГО  
И ОПТИЧЕСКОГО ОБОРУДОВАНИЯ" В 2005-2009 гг.<sup>1)</sup>**

	2005	2006	2007	2008	2009
Оборудование светотехническое (без бытовой арматуры) в фактических ценах (без НДС и акциза), млн. руб.	244,7	250,9	303,8	402,6	296,4
Кабели силовые для стационарной прокладки на напряжение до 1 кВ, тыс. км	53,9	82,3	99,6	98,6	114,9
Провода силовые для электрических установок, тыс. км	17,4	11,9	16,5	18,5	18,2
Провода и шнуры осветительные, тыс. км	0,0	0,3	2,3	4,5	2,6

<sup>1)</sup> В соответствии с Общероссийским классификатором продукции ОК 005-93(ОКП).

**ПРОИЗВОДСТВО ОТДЕЛЬНЫХ ВИДОВ ПРОДУКЦИИ ПО ВИДУ ЭКОНОМИЧЕСКОЙ  
ДЕЯТЕЛЬНОСТИ "ПРОИЗВОДСТВО ЭЛЕКТРООБОРУДОВАНИЯ, ЭЛЕКТРОННОГО  
И ОПТИЧЕСКОГО ОБОРУДОВАНИЯ" В 2010-2011 гг.<sup>1)</sup>**

	2010	2011
Устройства коммутации и защиты электрических цепей на напряжение не более 1 кВ, млн. руб.	252	278
Проводники электрического тока прочие на напряжение не более 1 кВ (с соединительными приспособлениями или без них), тыс. км	180,7	154,8
Светильники и устройства осветительные, тыс. шт.	256,3	255,5
Изделия медицинские, включая хирургическое оборудование, ортопедические приспособления и их составные части, млн. руб.	191	206
Приборы для контроля прочих физических величин, млн. руб.	1009	1298

<sup>1)</sup> В соответствии с Общероссийским классификатором продукции по видам экономической деятельности ОК 034-2007 (КПЕС 2002) (ОКПД).

**ОСНОВНЫЕ ПОКАЗАТЕЛИ РАБОТЫ ОРГАНИЗАЦИЙ  
ПО ВИДУ ЭКОНОМИЧЕСКОЙ ДЕЯТЕЛЬНОСТИ  
"ПРОИЗВОДСТВО ТРАНСПОРТНЫХ СРЕДСТВ И ОБОРУДОВАНИЯ"**

	2005	2007	2008	2009	2010	2011
Число действующих организаций (на конец года)	28	29	36	39	44	38
Объем отгруженных товаров собствен- ного производства, выполненных работ и услуг собственными силами, млн. руб.	5138,0	9568,2	9760,2	6593,4	9540,4 <sup>1)</sup>	11014,7
Индекс производства, в процентах к предыдущему году	98,4	148,2	77,3	65,8	129,4	90,0
Среднегодовая численность работни- ков организаций, человек	14961	12099	12113	10366	9287	8776
Сальдированный финансовый резуль- тат (прибыль минус убыток) <sup>2)</sup> , млн. руб.	-36,1	353,4	228,2	-48,5	288,2	418,4
Рентабельность проданных товаров, продукции (работ, услуг) <sup>2)</sup> , процентов	2,2	4,7	3,4	1,7	4,7	4,3

**ПРОИЗВОДСТВО ОТДЕЛЬНЫХ ВИДОВ ПРОДУКЦИИ  
ПО ВИДУ ЭКОНОМИЧЕСКОЙ ДЕЯТЕЛЬНОСТИ  
"ПРОИЗВОДСТВО ТРАНСПОРТНЫХ СРЕДСТВ И ОБОРУДОВАНИЯ"  
В 2005-2009 гг.<sup>1)</sup>**

	2005	2006	2007	2008	2009
Машины для городского коммунального хозяйства, шт.	832	1423	1867	2071	... <sup>2)</sup>

<sup>1)</sup> В соответствии с Общероссийским классификатором продукции ОК 005-93(ОКП).

<sup>2)</sup> Данные не публикуются в целях обеспечения конфиденциальности первичных статистических данных, полученных от организаций, в соответствии с Федеральным законом от 29.11.2007 г. № 282-ФЗ "Об официальном статистическом учете и системе государственной статистики в Российской Федерации" (ст.4, п.5; ст.9, п.1).

**ПРОИЗВОДСТВО ОТДЕЛЬНЫХ ВИДОВ ПРОДУКЦИИ  
ПО ВИДУ ЭКОНОМИЧЕСКОЙ ДЕЯТЕЛЬНОСТИ  
"ПРОИЗВОДСТВО ТРАНСПОРТНЫХ СРЕДСТВ И ОБОРУДОВАНИЯ"  
В 2010-2011 гг.<sup>1)</sup>**

	2010	2011
Части и принадлежности для автотранспортных средств и их двигателей, млн. руб.	1743	1993

<sup>1)</sup> В соответствии с Общероссийским классификатором продукции по видам экономической деятельности ОК 034-2007 (КПЕС 2002) (ОКПД).

**ОСНОВНЫЕ ПОКАЗАТЕЛИ РАБОТЫ ОРГАНИЗАЦИЙ  
ПО ВИДУ ЭКОНОМИЧЕСКОЙ ДЕЯТЕЛЬНОСТИ  
"ПРОЧИЕ ПРОИЗВОДСТВА"**

	2005	2007	2008	2009	2010	2011
Число действующих организаций (на конец года)	98	141	123	179	154	181
Объем отгруженных товаров собственного производства, выполненных работ и услуг собственными силами, млн. руб.	13041,7	15687,2	13498,0	10489,5	13803,6 <sup>1)</sup>	12901,6
Индекс производства, в процентах к предыдущему году	101,0	106,6	77,9	71,7	108,8	89,0
Среднегодовая численность работников организаций, человек	6261	5998	5566	4777	4672	3930
Сальдированный финансовый результат (прибыль минус убыток) <sup>2)</sup> , млн. руб.	114,9	187,7	-219,9	-335,2	343,1	383,4
Рентабельность проданных товаров, продукции (работ, услуг) <sup>2)</sup> , процентов	1,8	1,1	4,4	3,4	1,3	1,0

**ПРОИЗВОДСТВО ОТДЕЛЬНЫХ ВИДОВ ПРОДУКЦИИ  
ПО ВИДУ ЭКОНОМИЧЕСКОЙ ДЕЯТЕЛЬНОСТИ  
"ПРОЧИЕ ПРОИЗВОДСТВА"  
В 2005-2009 гг.<sup>1)</sup>**

	2005	2006	2007	2008	2009
Мебель, тыс. шт.:					
столы	55,3	61,0	136,0	137,8	84,5
стулья	6,2	6,3	7,6	3,8	44,0
шкафы	5,8	11,1	34,9	45,3	25,3
кресла	18,5	13,0	17,5	16,9	10,1
диваны-кровати	2,0	3,4	4,5	5,9	3,7
кровати деревянные	5,9	8,2	10,9	21,0	14,0

<sup>1)</sup> В соответствии с Общероссийским классификатором продукции ОК 005-93(ОКП).

**ПРОИЗВОДСТВО ОТДЕЛЬНЫХ ВИДОВ ПРОДУКЦИИ  
ПО ВИДУ ЭКОНОМИЧЕСКОЙ ДЕЯТЕЛЬНОСТИ  
"ПРОЧИЕ ПРОИЗВОДСТВА" В 2010-2011 гг.<sup>1)</sup>**

	2010	2011
Мебель, млн. руб.	589	835
Кресла, тыс. шт.	22,5	5,9
Диваны, кушетки, софы, тахты, тыс. шт.	0,9	2,1
Диваны-кровати, тыс. шт.	4,1	4,4
Столы кухонные, для столовой и гостиной, тыс. шт.	58,7	77,7
Шкафы кухонные, для спальни, столовой и гостиной, тыс. шт.	44,4	57,4
Игры и игрушки, млн. руб.	283,6	390,6

<sup>1)</sup> В соответствии с Общероссийским классификатором продукции по видам экономической деятельности ОК 034-2007 (КПЕС 2002) (ОКПД).

**ОСНОВНЫЕ ПОКАЗАТЕЛИ РАБОТЫ ОРГАНИЗАЦИЙ  
ПО ВИДУ ЭКОНОМИЧЕСКОЙ ДЕЯТЕЛЬНОСТИ  
"ПРОИЗВОДСТВО И РАСПРЕДЕЛЕНИЕ ЭЛЕКТРОЭНЕРГИИ, ГАЗА И ВОДЫ"**

	2005	2007	2008	2009	2010	2011
Число действующих организаций (на конец года)	391	427	314	305	312	288
Объем отгруженных товаров собственного производства, выполненных работ и услуг собственными силами, млн. руб.	23391,8	27863,7	35849,8	44412,8	53812,2 <sup>1)</sup>	45820,7
Индекс производства, в процентах к предыдущему году	105,1	98,9	104,0	98,1	99,0	97,4
Среднегодовая численность работников организаций, человек	19515	20332	20264	20719	20945	20916
Сальдированный финансовый результат (прибыль минус убыток) <sup>2)</sup> , млн. руб.	539,1	34,5	-241,8	192,5	305,3	207,6
Рентабельность проданных товаров, продукции (работ, услуг) <sup>2)</sup> , процентов	4,0	0,4	0,9	2,6	3,4	2,7

**ПРОИЗВОДСТВО ОТДЕЛЬНЫХ ВИДОВ ПРОДУКЦИИ  
ПО ВИДУ ЭКОНОМИЧЕСКОЙ ДЕЯТЕЛЬНОСТИ  
"ПРОИЗВОДСТВО И РАСПРЕДЕЛЕНИЕ ЭЛЕКТРОЭНЕРГИИ, ГАЗА И ВОДЫ"  
В 2005-2009 гг.<sup>1)</sup>**

	2005	2006	2007	2008	2009
Электроэнергия, млн. кВт. ч	23421	23706	23697	25278	24838
Теплоэнергия, тыс. Гкал	8866	8981	8610	7962	8047

<sup>1)</sup> В соответствии с Общероссийским классификатором продукции ОК 005-93(ОКП).

**ПРОИЗВОДСТВО ОТДЕЛЬНЫХ ВИДОВ ПРОДУКЦИИ  
ПО ВИДУ ЭКОНОМИЧЕСКОЙ ДЕЯТЕЛЬНОСТИ  
"ПРОИЗВОДСТВО И РАСПРЕДЕЛЕНИЕ ЭЛЕКТРОЭНЕРГИИ, ГАЗА И ВОДЫ"  
В 2010-2011 гг.<sup>1)</sup>**

	2010	2011
Электроэнергия, млн. кВт. ч	24294	23877
Тепловая энергия, тыс. Гкал	8311	7862

<sup>1)</sup> В соответствии с Общероссийским классификатором продукции по видам экономической деятельности ОК 034-2007 (КПЕС 2002) (ОКПД).



## СЕЛЬСКОЕ ХОЗЯЙСТВО

По категории "**сельскохозяйственные организации**" показаны данные по производственным кооперативам, закрытым и открытым акционерным обществам, государственным предприятиям, обществам с ограниченной ответственностью, подсобным хозяйствам промышленных, транспортных, научно-исследовательских учреждений и других организаций.

К **хозяйствам населения** относятся личные подсобные и другие индивидуальные хозяйства граждан в сельских и городских поселениях, а также хозяйства граждан, имеющих земельные участки в садоводческих, огороднических и дачных некоммерческих объединениях граждан.

**Личные подсобные хозяйства** - форма непредпринимательской деятельности по производству и переработке сельскохозяйственной продукции, осуществляемой личным трудом гражданина и членов его семьи в целях удовлетворения личных потребностей на земельном участке, предоставленном или приобретенном для ведения личного подсобного хозяйства.

**Садоводческое, огородническое или дачное некоммерческое объединение граждан** – некоммерческая организация, учрежденная гражданами на добровольных началах для содействия ее членам в решении общих социально-хозяйственных задач ведения садоводства, огородничества и дачного хозяйства.

**Крестьянское (фермерское) хозяйство** представляет собой объединение граждан, связанных родством и (или) свойством, имеющих в общей собственности имущество и совместно осуществляющих предпринимательскую, производственную и иную хозяйственную деятельность (производство, переработку, хранение, транспортировку и реализацию сельскохозяйственной продукции), основанную на их личном участии.

**Индивидуальный предприниматель по сельскохозяйственной деятельности** – гражданин (физическое лицо), занимающийся предпринимательской деятельностью без образования юридического лица с момента его государственной регистрации в соответствии с Гражданским кодексом Российской Федерации, введенным в действие с 1 января 1995г., и заявивший в Свидетельстве о государственной регистрации виды деятельности, отнесенные согласно Общероссийскому классификатору видов экономической деятельности (ОКВЭД) к сельскому хозяйству.

**Продукция сельского хозяйства** представляет собой сумму данных об объеме продукции растениеводства и животноводства всех сельхозпроизводителей, включая хозяйства индивидуального сектора (хозяйства населения, крестьянские (фермерские) хозяйства и индивидуальные предприниматели), в стоимостной оценке по фактически действовавшим ценам.

**Продукция растениеводства** включает стоимость сырых продуктов, полученных от урожая отчетного года – зерна, продукции технических культур (семян масличных культур, продукции льна), картофеля, овощей, плодов и ягод, кормовых культур (кормовых корнеплодов, однолетних и многолетних сеяных трав, убранных на сено, зеленую массу и силос), семян и посадочного материала сельскохозяйственных культур и многолетних насаждений, стоимость выращивания цветов и посадочного материала для декоративных целей и изменение стоимости незавершенного производства в растениеводстве (посадка и выращивание до плодоношения сельскохозяйственных культур и многолетних насаждений) от начала к концу года.

**Продукция животноводства** включает стоимость сырых продуктов, полученных в результате выращивания и хозяйственного использования сельскохозяйственных животных и птицы (молока, шерсти, яиц и др.), стоимость реализованного скота и птицы, изменение стоимости выращивания молодняка и скота на откорме за год, стоимость продукции пчеловодства и др.

Для исчисления **индекса производства продукции сельского хозяйства** используется показатель ее объема в сопоставимых ценах предыдущего года. Индекс производства продукции сельского хозяйства - относительный показатель, характеризующий изменение массы произведенных продуктов растениеводства и животноводства в сравниваемых периодах.

**Сельскохозяйственные угодья** – земельные угодья, систематически используемые для получения сельскохозяйственной продукции. К ним относятся пашня, залежь, многолетние насаждения, сенокосы и пастбища.

**Пашня** – сельскохозяйственное угодье, систематически обрабатываемое и используемое под посеvy сельскохозяйственных культур, включая посеvy многолетних трав, а также чистые пары.

**Посевные площади** – часть пашни, занятая под посеvy сельскохозяйственных культур.

**Валовой сбор сельскохозяйственных культур** включает в себя объем собранной продукции, как с основных, так и с повторных и меж-

дурядных посевов в сельскохозяйственных организациях, крестьянских (фермерских) хозяйствах, у индивидуальных предпринимателей и в хозяйствах населения.

**Поголовье скота** включает поголовье всех возрастных групп соответствующего вида скота.

**Производство скота и птицы на убой** – показатель, характеризующий результат использования скота и птицы для забоя на мясо. Общий объем производства скота и птицы на убой отражается в пересчете на убойный вес и включает как проданные скот и птицу, подлежащие забою, так и забитые в сельскохозяйственных организациях, крестьянских (фермерских) хозяйствах, у индивидуальных предпринимателей и в хозяйствах населения.

**Производство молока** характеризуется фактически надоемным коровьим и козьим молоком, независимо от того, было ли оно реализовано или потреблено в хозяйстве на выпойку телят и поросят. Молоко, высосанное телятами при подсосном их содержании, в продукцию не включается и не учитывается при определении средних удоев от одной коровы.

**Производство шерсти** включает весь объем фактически настриженной овечьей, козьей шерсти и козий пух, независимо от того, были ли они реализованы или использованы на внутривладельческие нужды. Шерсть, полученная с овчин при промышленной переработке их на кожу, в продукцию не включается. Вес шерсти показывается физический, полученный непосредственно после стрижки овец (т.е. вес невымытой шерсти).

**Производство яиц** включает их сбор за год от всех видов сельскохозяйственной птицы, в том числе яйца, пошедшие на воспроизводство птицы (инкубация и др.).

Данные по посевным площадям, производству продуктов растениеводства и животноводства, продукции сельского хозяйства пересчитаны по результатам Всероссийской сельскохозяйственной переписи 2006 года.

**В объем реализации продуктов сельского хозяйства** включается продажа продукции сельскохозяйственными организациями по всем каналам: организациям, осуществляющим закупки для государственных нужд, перерабатывающим организациям, организациям оптовой торговли, на рынках, биржах, аукционах, через собственную торговую сеть и организации общественного питания, в порядке оплаты труда, по бартеру и др.

## СЕЛЬСКОЕ ХОЗЯЙСТВО

ОБЩАЯ ЗЕМЕЛЬНАЯ ПЛОЩАДЬ И РАСПРЕДЕЛЕНИЕ  
СЕЛЬСКОХОЗЯЙСТВЕННЫХ УГОДИЙ ПО ЗЕМЛЕПОЛЬЗОВАТЕЛЯМ<sup>1)</sup>

на конец года; тысяч гектаров

Годы	Наличие земель у землепользователей, занимающихся сельскохозяйственным производством	в том числе земли			
		сельскохозяйственных организаций	крестьянских (фермерских) хозяйств и индивидуальных предпринимателей	в личном пользовании граждан	
				личные подсобные хозяйства	коллективные и индивидуальные сады и огороды

## Общая земельная площадь

1990	3846,2	3769,4	7,1	47,2	6,0
1995	3674,2	2847,1	150,8	151,0	19,9
2005	3160,4	2769,7	120,3	114,2	16,0
2007	2873,1	2409,0	115,8	127,2	16,0
2008	2714,4	2158,8	100,0	129,2	16,8
2009	2613,6	2015,7	95,4	127,0	16,8
2010	2224,6	1594,6	91,3	125,7	16,4
2011	2195,2	1557,2	90,1	125,9	17,8

## Все сельскохозяйственные угодья

1990	2212,3	2107,0	5,9	43,7	6,0
1995	2057,3	1392,5	118,3	145,5	19,9
2005	1725,6	1380,3	86,4	107,8	15,2
2007	1698,3	1265,9	95,0	120,4	15,2
2008	1697,7	1170,7	83,3	122,0	15,9
2009	1681,4	1110,1	80,7	119,7	15,9
2010	1657,8	1053,2	78,2	118,5	15,6
2011	1664,0	1054,6	76,5	118,7	16,9

продолжение

Годы	Наличие земель у землепользователей, занимающихся сельскохозяйственным производством	в том числе земли			
		сельскохозяйственных организаций	крестьянских (фермерских) хозяйств и индивидуальных предпринимателей	в личном пользовании граждан	
				личные подсобные хозяйства	коллективные и индивидуальные сады и огороды

## Пашня

1990	1531,4	1096,5	4,0	37,2	1,3
1995	1440,5	1177,1	96,0	82,6	4,9
2005	1256,4	1050,9	69,8	74,9	2,6
2007	1234,4	962,2	75,8	85,1	2,6
2008	1235,6	888,4	66,7	86,6	3,1
2009	1229,4	838,4	63,7	84,7	3,1
2010	1208,6	790,3	61,5	82,6	2,7
2011	1213,2	785,1	60,3	83,7	4,1

## Сенокосы и пастбища

1990	653,3	467,5	1,8	-	-
1995	583,9	366,0	21,0	61,5	-
2005	444,4	320,2	16,1	31,4	0,3
2007	439,1	296,6	18,3	33,6	0,4
2008	437,0	275,0	16,1	33,6	0,6
2009	427,0	264,6	16,5	33,1	0,6
2010	424,4	256,3	16,2	34,0	0,7
2011	426,0	262,4	15,6	33,1	0,6

<sup>1)</sup> По данным Управления Росреестра по Смоленской области.

ПРОДУКЦИЯ СЕЛЬСКОГО ХОЗЯЙСТВА ПО КАТЕГОРИЯМ ХОЗЯЙСТВ<sup>1)</sup>

в фактически действовавших ценах; миллионов рублей

	2007	2008	2009	2010	2011
<b>Хозяйства всех категорий</b>					
Продукция сельского хозяйства	11203,3	13264,9	13355,0	14365,7	18621,0
<i>в том числе:</i>					
растениеводства	4608,3	5293,1	5081,0	5724,7	8090,7
животноводства	6595,0	7971,8	8274,0	8641,0	10530,3
<b>Сельскохозяйственные организации</b>					
Продукция сельского хозяйства	4246,0	5172,0	4994,1	5293,6	7827,9
<i>в том числе:</i>					
растениеводства	1175,0	1701,4	1570,7	1708,3	3036,7
животноводства	3071,0	3470,7	3423,4	3585,3	4791,2
<b>Хозяйства населения</b>					
Продукция сельского хозяйства	6453,6	7386,0	7679,3	8338,2	9554,9
<i>в том числе:</i>					
растениеводства	3282,9	3325,6	3258,2	3802,4	4494,5
животноводства	3170,7	4060,3	4421,1	4535,8	5060,4
<b>Крестьянские (фермерские) хозяйства и индивидуальные предприниматели</b>					
Продукция сельского хозяйства	503,7	706,9	681,6	733,9	1238,2
<i>в том числе:</i>					
растениеводства	150,3	266,1	252,1	214,0	559,5
животноводства	353,4	440,8	429,5	519,9	678,7

<sup>1)</sup> Данные об объеме продукции сельского хозяйства с 2010 г. приведены в соответствии с Методическими указаниями по расчету объема и индекса производства продукции сельского хозяйства (утверждены приказом Росстата от 06.09.2011 г. №385)

**СТРУКТУРА ПРОДУКЦИИ СЕЛЬСКОГО ХОЗЯЙСТВА  
ПО КАТЕГОРИЯМ ХОЗЯЙСТВ**

в фактически действовавших ценах; в процентах к итогу

	Продукция сельского хозяйства				
	2007	2008	2009	2010	2011
Хозяйства всех категорий	100	100	100	100	100
<i>в том числе:</i>					
сельскохозяйственные организации	37,9	39,0	37,4	36,9	42,0
хозяйства населения	57,6	55,7	57,5	58,0	51,3
крестьянские (фермерские) хозяйства и индивидуальные предприниматели	4,5	5,3	5,1	5,1	6,7

продолжение

	в том числе									
	растениеводства					животноводства				
	2007	2008	2009	2010	2011	2007	2008	2009	2010	2011
Хозяйства всех категорий	100	100	100	100	100	100	100	100	100	100
<i>в том числе:</i>										
сельскохозяйственные организации	25,5	32,2	30,9	29,9	37,5	46,6	43,6	41,4	41,5	45,5
хозяйства населения	71,2	62,8	64,1	66,4	55,6	48,1	50,9	53,4	52,5	48,1
крестьянские (фермерские) хозяйства и индивидуальные предприниматели	3,3	5,0	5,0	3,7	6,9	5,4	5,5	5,2	6,0	6,4

**ИНДЕКСЫ ФИЗИЧЕСКОГО ОБЪЕМА ПРОДУКЦИИ СЕЛЬСКОГО ХОЗЯЙСТВА  
ПО КАТЕГОРИЯМ ХОЗЯЙСТВ В 2011 ГОДУ**

в сопоставимых ценах; в процентах к предыдущему году

	Продукция сельского хозяйства	в том числе	
		растениеводства	животноводства
Хозяйства всех категорий	116,6	136,6	103,7
<i>в том числе:</i>			
сельскохозяйственные организации	134,8	183,4	114,2
хозяйства населения	103,8	113,3	95,8
крестьянские (фермерские) хозяйства и индивидуальные предприниматели	144,3	240,8	104,5

**ОСНОВНЫЕ ПОКАЗАТЕЛИ ПРОИЗВОДСТВЕННОЙ ДЕЯТЕЛЬНОСТИ  
СЕЛЬСКОХОЗЯЙСТВЕННЫХ ОРГАНИЗАЦИЙ**

	1990	1995	2005	2007	2008	2009	2010	2011
<b>Посевная площадь, тыс. гектаров</b>	1398,2	966,9	478,3	386,4	383,6	389,3	391,7	404,0
<i>в том числе:</i>								
зерновых культур	610,7	378,1	89,5	65,5	81,5	86,8	73,5	92,8
технических культур	76,7	26,0	8,8	7,1	10,2	8,8	12,0	9,6
картофеля	32,8	4,5	0,5	0,4	0,6	1,0	0,8	1,8
овощей (открытого грунта)	2,2	0,7	0,3	0,3	0,4	0,4	0,4	0,5
<b>Поголовье скота (на конец года), тыс. голов</b>								
крупного рогатого скота	679,8	373,6	133,0	115,6	104,9	102,2	104,0	106,1
<i>в том числе коров</i>	225,1	152,9	65,0	54,6	51,8	49,5	50,5	52,1
свиней	262,2	106,9	42,6	56,6	57,1	48,7	63,5	78,0
овец и коз	31,6	0,5	0,3	0,7	1,7	1,9	2,3	2,1
<b>Производство продуктов сельского хозяйства, тыс. тонн</b>								
зерна (в весе после доработки)	846,1	362,6	115,4	97,6	130,5	139,7	70,9	173,3
льноволокна	13,5	10,3	3,9	1,9	2,0	1,2	0,5	0,9
картофеля	231,0	43,5	4,3	4,8	6,5	13,8	9,6	35,4
овощей (открытого и защищенного грунта)	45,3	8,6	6,9	7,3	8,1	6,7	5,2	11,3
скота и птицы на убой (в живом весе)	116,3	46,0	15,0	18,0	18,1	18,5	20,6	25,1
молока	587,8	297,1	166,9	147,0	148,1	150,5	151,3	171,9
шерсти, тонн	111	1	1	1	1	1	2	3
яиц, млн. штук	233,4	168,1	135,0	157,6	150,5	137,3	142,9	174,1



**ПРОИЗВОДСТВО ОСНОВНЫХ ВИДОВ СЕЛЬСКОХОЗЯЙСТВЕННОЙ ПРОДУКЦИИ  
В КРЕСТЬЯНСКИХ (ФЕРМЕРСКИХ) ХОЗЯЙСТВАХ И У ИНДИВИДУАЛЬНЫХ  
ПРЕДПРИНИМАТЕЛЕЙ**

ТЫСЯЧ ТОНН

	2005	2006	2007	2008	2009	2010	2011
Зерно (в весе после доработки)	14,8	6,2	15,6	22,0	20,7	11,6	30,0
Льноволокно	0,7	0,3	0,5	0,7	0,6	0,3	0,2
Картофель	3,9	3,1	5,7	5,0	6,9	5,8	15,3
Овощи	0,5	0,4	0,8	1,1	1,7	1,1	3,1
Скот и птица на убой							
в живом весе	1,2	2,5	2,9	3,5	2,6	2,7	2,9
в убойном весе	0,7	1,6	2,0	2,5	1,9	1,7	1,8
Молоко	16,2	16,0	15,3	19,6	19,1	23,9	28,3
Яйца, млн. штук	1,1	0,9	0,5	0,3	0,3	0,5	0,5
Шерсть (в физическом весе), центнеров	17	16	25	43	43	42	80

**ЗЕМЛИ В ЛИЧНОМ ПОЛЬЗОВАНИИ ГРАЖДАН<sup>1)</sup>**

	1990	1995	2005	2007	2008	2009	2010	2011
<b>Личные подсобные хозяйства</b>								
Число семей, тысяч	228,0	185,5	167,3	182,4	181,0	181,0	174,2	176,1
Площадь, тыс.гектаров	47,2	151,0	114,2	127,2	129,2	127,0	125,7	125,9
<b>Коллективные и индивидуальные сады</b>								
Число семей, тысяч	64,4	135,3	113,4	113,0	112,6	112,8	110,8	110,8
Площадь, тыс.гектаров	4,7	15,0	14,4	14,4	15,2	15,2	15,2	16,6
<b>Коллективные и индивидуальные огороды</b>								
Число семей, тысяч	12,9	33,9	15,2	15,5	15,5	15,4	15,1	15,3
Площадь, тыс.гектаров	1,3	4,9	1,6	1,6	1,6	1,6	1,2	1,2

<sup>1)</sup> По данным Управления Росреестра по Смоленской области.

**ПРОИЗВОДСТВО ОСНОВНЫХ ВИДОВ СЕЛЬСКОХОЗЯЙСТВЕННОЙ ПРОДУКЦИИ  
В ХОЗЯЙСТВАХ НАСЕЛЕНИЯ**

	ТЫСЯЧ ТОНН						
	2005	2006	2007	2008	2009	2010	2011
Зерно (в весе после доработки)	7,3	6,4	5,6	5,8	5,9	3,4	3,7
Картофель	230,6	222,1	237,2	199,4	149,6	159,9	199,6
Овощи	63,7	51,1	58,4	56,9	58,9	60,3	66,5
Плоды и ягоды	32,3	21,4	30,3	16,7	23,3	23,4	17,8
Скот и птица на убой (в убойном весе)	19,0	18,8	17,7	18,6	18,5	16,7	16,2
Молоко всех видов	189,0	165,4	165,7	166,5	146,1	124,7	123,9
Яйца, млн. штук	107,5	97,0	88,8	99,6	95,2	89,9	87,6
Шерсть (в физическом весе), тонн	28	22	22	31	26	26	29

**РЕАЛИЗАЦИЯ ОСНОВНЫХ ПРОДУКТОВ СЕЛЬСКОГО ХОЗЯЙСТВА**

	ТЫСЯЧ ТОНН					
	Зерно	Картофель	Овощи	Скот и птица (в живом весе)	Молоко и молочные продукты	Яйца, млн. штук
<b>Хозяйства всех категорий</b>						
2005	34,6	12,6	7,0	25,6	208,9	131,9
2007	24,1	10,8	6,6	27,8	188,4	160,8
2008	27,4	15,7	7,1	29,6	212,3	150,6
2009	34,4	19,2	7,0	21,3	200,9	143,8
2010	29,7	18,4	7,1	28,7	201,0	137,9
2011	38,1	22,5	9,1	29,1	213,1	181,6
<b>Сельскохозяйственные организации</b>						
2005	33,6	1,8	5,6	19,6	155,5	127,5
2007	22,1	2,0	5,5	20,9	136,5	153,9
2008	24,9	2,6	6,1	21,6	138,0	143,2
2009	31,0	8,6	5,8	14,6	138,3	136,6
2010	27,5	7,0	5,6	22,4	124,4	129,0
2011	31,5	9,6	7,0	22,8	134,9	173,1

**ПАРК ОСНОВНЫХ ВИДОВ ТЕХНИКИ В СЕЛЬСКОХОЗЯЙСТВЕННЫХ  
ОРГАНИЗАЦИЯХ И ОРГАНИЗАЦИЯХ ПО ОБСЛУЖИВАНИЮ  
СЕЛЬСКОГО ХОЗЯЙСТВА**

на конец года; штук

	1990	1995	2005	2007	2008	2009	2010	2011
Тракторы (включая смонтированные)	24180	15122	5505	4479	3774	3460	3269	3078
Плуги	6936	4303	1538	1298	1049	931	851	795
Культиваторы	5989	3370	971	807	671	622	587	541
Сеялки	4516	2536	813	649	532	465	430	423
Комбайны:								
зерноуборочные	4646	2616	824	633	532	452	416	383
кормоуборочные	1265	815	317	244	217	210	200	191
картофелеуборочные	1326	611	85	57	39	33	33	30
льноуборочные	1646	813	172	105	80	63	45	37
Косилки	5074	2573	1225	1043	866	795	761	722
Пресс-подборщики	1736	1485	792	644	525	472	459	440
Жатки валковые	621	194	28	22	21	20	21	23
Разбрасыватели твердых минеральных удобрений	3024	1597	296	233	204	191	183	177
Машины для внесения в почву органических удобрений:								
твердых	3616	1692	326	262	208	208	180	149
жидких	744	343	67	57	46	46	35	33
Опрыскиватели и опыливатели тракторные	1320	541	114	110	89	81	85	92
Доильные установки и агрегаты	3628	2255	839	657	595	547	552	549

**СПИСАНИЕ ТЕХНИКИ В СЕЛЬСКОХОЗЯЙСТВЕННЫХ ОРГАНИЗАЦИЯХ И  
ОРГАНИЗАЦИЯХ ПО ОБСЛУЖИВАНИЮ СЕЛЬСКОГО ХОЗЯЙСТВА**

в процентах к наличию на начало года

	1990	1995	2005	2007	2008	2009	2010	2011
Тракторы	12	15	7	7	8	6	6	8
Комбайны:								
зерноуборочные	16	17	12	11	15	13	12	20
кормоуборочные	11	16	12	12	13	11	9	14
льноуборочные	16	21	18	9	16	12	21	20
картофелеуборочные	16	22	22	17	23	18	9	15
Жатки валковые	21	41	12	8	5	-	16	5
Доильные установки и агрегаты	11	19	9	8	4	9	4	5

**ОБЕСПЕЧЕННОСТЬ СЕЛЬСКОХОЗЯЙСТВЕННЫХ ОРГАНИЗАЦИЙ  
ТРАКТОРАМИ И КОМБАЙНАМИ**

	на конец года							
	1990	1995	2005	2007	2008	2009	2010	2011
Приходится тракторов на 1000 га пашни, штук	15	11	5	4	4	4	4	3
Нагрузка пашни на один трактор, гектаров	69	88	220	244	269	279	277	293
Приходится комбайнов на 1000 га посевов (посадки) соответствующих культур, штук:								
зерноуборочных	8	7	9	10	7	6	6	5
картофелеуборочных	40	137	219	189	113	78	78	41
льноуборочных	23	35	20	19	18	17	53	28
Приходится посевов (посадки) соответствующих культур на один комбайн, гектаров:								
зерноуборочный	131	145	108	103	139	166	156	205
картофелеуборочный	25	7	5	5	9	13	13	24
льноуборочный	43	28	50	54	57	58	19	35
Приходится на 100 тракторов, штук:								
плугов	32	32	32	33	32	31	30	30
культиваторов	28	25	20	20	20	21	21	20
сеялок	21	19	17	16	16	15	15	16
грабель	10	9	11	11	12	12	12	12
косилок	23	19	25	26	26	26	27	27

**ВНЕСЕНИЕ МИНЕРАЛЬНЫХ УДОБРЕНИЙ ПОД ПОСЕВЫ  
В СЕЛЬСКОХОЗЯЙСТВЕННЫХ ОРГАНИЗАЦИЯХ<sup>1)</sup>**

	1990	1995	2005	2007	2008	2009	2010	2011
Внесено минеральных удобрений (в пересчете на 100% питательных веществ) - всего, тыс. тонн	180,7	12,8	4,7	3,8	4,8	4,2	4,6	6,3
на один гектар посева, килограммов	132	14	9	10	14	12	13	17
<i>в том числе под:</i>								
зерновые культуры (без кукурузы)	173	20	24	28	35	22	22	29
лен-долгунец	161	22	35	32	45	36	41	31
овощные культуры	281	73	139	65	54	116	114	115
картофель	248	36	104	137	191	172	175	185
кормовые культуры	86	8	5	5	6	7	8	11
Удельный вес удобренной площади минеральными удобрениями во всей посевной площади, процентов	87	20	18	16	22	22	24	30

**ВНЕСЕНИЕ ОРГАНИЧЕСКИХ УДОБРЕНИЙ ПОД ПОСЕВЫ  
В СЕЛЬСКОХОЗЯЙСТВЕННЫХ ОРГАНИЗАЦИЯХ<sup>1)</sup>**

	1990	1995	2005	2007	2008	2009	2010	2011
Внесено органических удобрений - всего, тыс. тонн	7075,2	2043,3	482,3	831,3	880,0	651,0	644,0	611,5
на один гектар посева, тонн	5,2	2,1	1,0	2,2	3,0	1,9	2,0	1,7
<i>в том числе под:</i>								
зерновые культуры (без кукурузы)	3,1	3,3	3,1	7,0	6,5	4,1	4,7	3,7
овощные культуры	57,6	44,2	29,3	56,6	33,2	35,7	37,1	31,9
картофель	59,7	77,9	40,4	27,1	29,9	10,3	26,0	12,2
кормовые культуры	4,7	0,8	0,5	1,2	1,4	1,3	1,1	1,1
Удельный вес удобренной площади органическими удобрениями во всей посевной площади, процентов	13	5	3	6	6	5	5	5

<sup>1)</sup> С 2008 г. без микропредприятий.

**РАСТЕНИЕВОДСТВО**  
**ПОСЕВНЫЕ ПЛОЩАДИ СЕЛЬСКОХОЗЯЙСТВЕННЫХ КУЛЬТУР**  
**ПО КАТЕГОРИЯМ ХОЗЯЙСТВ**

тысяч гектаров

Годы	Вся посевная площадь	в том числе под посевами			
		зерновых и зернобобовых культур	технических культур	картофеля и овощных культур	кормовых культур
<b>Хозяйства всех категорий</b>					
2005	547,4	104,3	10,0	28,2	404,8
2007	447,3	78,7	8,6	22,9	337,2
2008	451,0	97,1	14,0	22,6	317,3
2009	455,3	101,0	11,8	21,4	321,1
2010	455,8	87,0	13,3	21,5	334,0
2011	474,3	111,4	10,4	22,7	329,8
<b>Сельскохозяйственные организации</b>					
2005	478,3	89,5	8,8	0,8	379,2
2007	386,4	65,5	7,1	0,7	313,1
2008	383,6	81,5	10,2	1,0	290,8
2009	389,3	86,8	8,8	1,4	292,3
2010	391,7	73,5	12,0	1,2	305,0
2011	404,0	92,8	9,6	2,3	299,3
<b>Хозяйства населения</b>					
2005	36,2	3,3	-	26,9	6,0
2007	29,2	2,7	-	21,8	4,6
2008	28,6	2,6	-	21,2	4,8
2009	27,4	2,6	-	19,5	5,3
2010	27,5	2,5	-	19,7	5,3
2011	27,2	2,4	-	19,6	5,2
<b>Крестьянские (фермерские) хозяйства и индивидуальные предприниматели</b>					
2005	32,9	11,5	1,2	0,5	19,6
2007	31,7	10,4	1,5	0,4	19,4
2008	38,8	12,9	3,8	0,3	21,7
2009	38,6	11,6	3,0	0,5	23,5
2010	36,6	11,0	1,3	0,6	23,7
2011	43,1	16,2	0,8	0,8	25,3

**ПОСЕВНЫЕ ПЛОЩАДИ СЕЛЬСКОХОЗЯЙСТВЕННЫХ КУЛЬТУР  
В ХОЗЯЙСТВАХ ВСЕХ КАТЕГОРИЙ**

	тысяч гектаров					
	2005	2007	2008	2009	2010	2011
<b>Вся посевная площадь</b>	547,4	447,3	451,0	455,3	455,8	474,3
Зерновые и зернобобовые культуры	104,3	78,7	97,1	101,0	87,0	111,4
<i>в том числе:</i>						
озимые	28,5	14,9	22,6	20,6	20,4	28,4
<i>из них:</i>						
пшеница	6,6 <sup>1)</sup>	4,6 <sup>1)</sup>	7,9 <sup>1)</sup>	6,5	6,8	13,3
рожь	22,0	10,3	14,7	11,4	9,1	9,1
тритикале	-	-	-	2,7	4,5	6,0
яровые	75,8	63,8	74,5	80,4	66,7	83,0
<i>из них:</i>						
пшеница	13,0	8,6	11,1	13,5	11,4	16,7
тритикале	-	-	-	0,0	0,0	0,1
ячмень	5,9	5,5	6,1	6,2	5,8	8,7
овес	52,8	46,8	52,4	57,5	44,5	51,7
гречиха	0,9	1,0	2,1	1,6	2,1	1,8
зернобобовые	3,1	1,9	2,7	1,6	2,9	3,9
Технические культуры	10,0	8,6	14,0	11,8	13,3	10,4
<i>из них</i>						
лен-долгунец	9,7	7,1	7,6	5,9	1,6	2,0
Картофель и овощи	28,2	22,9	22,6	21,4	21,5	22,7
<i>в том числе:</i>						
картофель	24,4	19,7	19,3	18,2	18,3	19,3
овощи (без высадков)	3,8	3,2	3,3	3,2	3,3	3,4
Кормовые культуры	404,8	337,2	317,3	321,1	334,0	329,8
<i>в том числе:</i>						
многолетние травы	364,7	296,8	271,0	270,6	280,0	261,6
однолетние травы	25,4	26,1	31,5	36,1	42,7	54,8
кукуруза на силос, зеленый корм и сенаж	0,0	1,4	3,3	3,3	2,8	4,6
кормовые корнеплоды (включая сахарную свеклу на корм скоту)	0,4	0,3	0,2	0,3	0,3	0,3
силосные культуры (без кукурузы)	14,2	12,5	11,2	10,8	8,2	8,5
<b>Площадь чистых паров</b>	9,1	5,0	3,7	1,8	3,3	3,3

<sup>1)</sup> До 2009 г. с учетом тритикале.

**ВАЛОВОЙ СБОР И УРОЖАЙНОСТЬ  
ОСНОВНЫХ СЕЛЬСКОХОЗЯЙСТВЕННЫХ КУЛЬТУР  
В ХОЗЯЙСТВАХ ВСЕХ КАТЕГОРИЙ**

	2005	2007	2008	2009	2010	2011
<b>Валовой сбор, тысяч тонн</b>						
Зерно (в весе после доработки)	137,6	118,7	158,3	166,3	85,8	207,0
Льноволокно	4,6	2,4	2,7	1,8	0,8	1,1
Картофель	238,8	247,7	210,9	170,3	175,3	250,3
Овощи	71,1	66,5	66,2	67,3	66,6	80,8
<b>Урожайность, центнеров с 1 гектара убранной площади</b>						
Зерновые культуры (в весе после доработки)	13,9	15,7	17,0	17,5	12,2	19,3
Лен-долгунец (волокно)	5,2	3,9	4,1	4,5	6,1	6,6
Картофель	98,1	125,4	109,7	94,3	97,0	130,3
Овощи открытого грунта	179,5	198,0	199,4	204,6	211,4	231,4



**ВАЛОВОЙ СБОР И УРОЖАЙНОСТЬ ОТДЕЛЬНЫХ ЗЕРНОВЫХ КУЛЬТУР  
В ХОЗЯЙСТВАХ ВСЕХ КАТЕГОРИЙ**

в весе после доработки

	2005	2007	2008	2009	2010	2011
<b>Валовой сбор, тысяч тонн</b>						
Пшеница						
озимая <sup>1)</sup>	9,7	10,1	15,6	12,1	9,4	29,5
яровая	15,3	12,4	19,8	19,8	10,8	31,2
Тритикале						
озимая	-	-	-	6,0	6,2	12,6
яровая	-	-	-	0,0	0,0	0,3
Рожь озимая	26,0	18,2	25,4	21,2	10,1	15,9
Ячмень яровой	8,4	9,3	11,5	12,4	6,2	16,0
Овес	73,7	65,2	79,3	91,1	40,6	92,9
Гречиха	0,6	0,8	2,7	1,1	0,5	1,9
Зернобобовые	3,9	2,8	3,8	2,4	2,0	6,7
<b>Урожайность, центнеров с 1 гектара уборной площади</b>						
Пшеница						
озимая	14,9	22,4	20,6	18,9	15,8	23,1
яровая	12,0	14,6	18,5	15,9	12,1	19,9
Тритикале						
озимая	-	-	-	23,5	14,8	21,2
яровая	-	-	-	10,0	3,5	21,1
Рожь озимая	11,8	17,8	17,6	18,8	12,0	17,6
Ячмень яровой	18,4	18,6	19,8	21,2	14,0	19,4
Овес	14,5	14,4	16,0	17,0	11,6	18,6
Гречиха	6,2	7,8	12,8	8,3	3,2	10,7
Зернобобовые	13,1	15,3	15,5	17,1	10,9	18,7

<sup>1)</sup>До 2009 г. с учетом тритикале.

**СТРУКТУРА ПРОИЗВОДСТВА ОСНОВНЫХ ВИДОВ  
СЕЛЬСКОХОЗЯЙСТВЕННОЙ ПРОДУКЦИИ ПО КАТЕГОРИЯМ ХОЗЯЙСТВ**  
в процентах

**Зерно (в весе после доработки)**

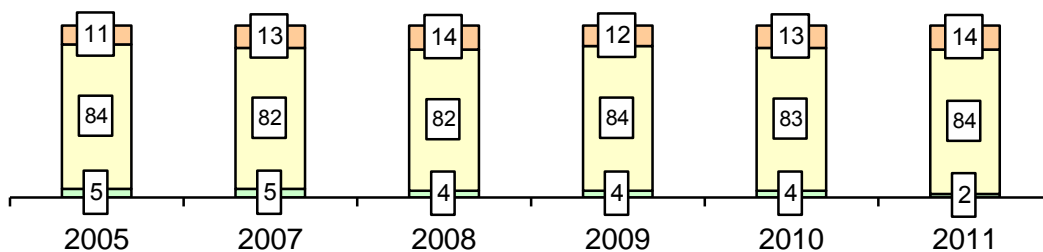

**Льноволокно**

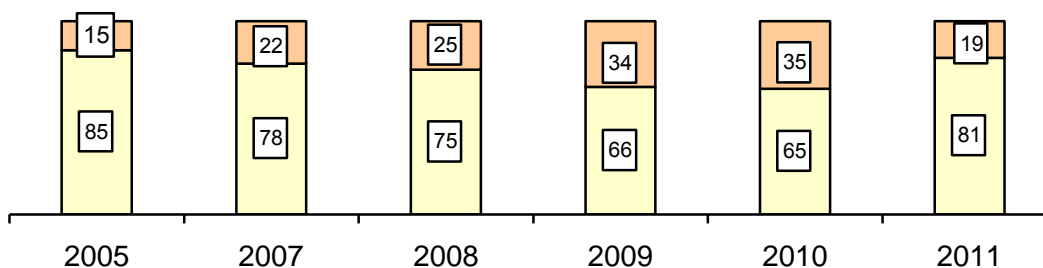

**Картофель**

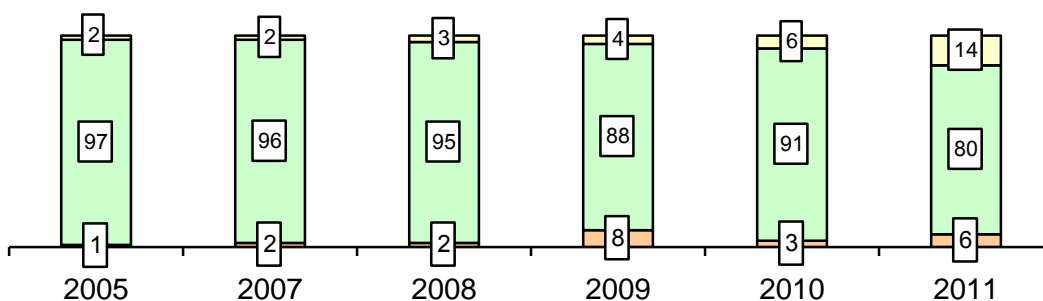

**Овощи**

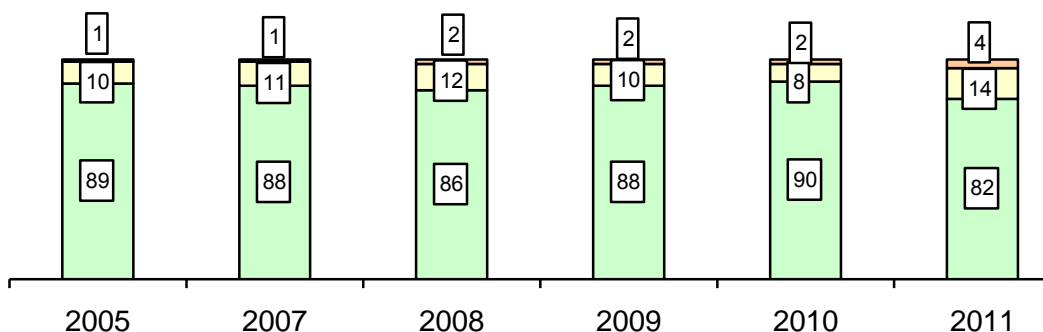

■ крестьянские (фермерские) хозяйства  
■ сельскохозяйственные организации  
■ хозяйства населения

## ЖИВОТНОВОДСТВО

## ПОГОЛОВЬЕ СКОТА В ХОЗЯЙСТВАХ ВСЕХ КАТЕГОРИЙ

на 1 января; тысяч голов

Годы	Крупный рогатый скот	в том числе коровы	Свиньи	Овцы и козы	Лошади
2006	185,4	109,4	90,5	31,6	5,6
2008	158,0	89,1	108,8	32,4	4,3
2009	142,9	82,9	94,9	32,4	3,5
2010	136,9	77,2	84,1	32,9	3,1
2011	138,9	77,5	85,0	35,8	2,6
2012	141,3	78,7	98,8	34,3	2,4

ПОГОЛОВЬЕ СКОТА ПО КАТЕГОРИЯМ ХОЗЯЙСТВ  
НА 1 ЯНВАРЯ 2012 ГОДА

тысяч голов

	Крупный рогатый скот	в том числе коровы	Свиньи	Овцы и козы	Лошади
Хозяйства всех категорий	141,3	78,7	98,8	34,3	2,4
<i>в том числе:</i>					
сельскохозяйственные организации	106,1	52,1	78,0	2,1	0,6
хозяйства населения	26,1	21,3	18,9	26,5	1,6
крестьянские (фермерские) хозяйства и индивидуальные предприниматели	9,0	5,3	1,8	5,7	0,2

## СТРУКТУРА ПОГОЛОВЬЯ СКОТА ПО КАТЕГОРИЯМ ХОЗЯЙСТВ

на 1 января, в процентах

Годы	Хозяйства всех категорий	Сельскохозяйственные организации	Хозяйства населения	Крестьянские (фермерские) хозяйства и индивидуальные предприниматели
<b>Крупный рогатый скот</b>				
2006	100,0	71,8	23,5	4,7
2008	100,0	73,1	21,5	5,4
2009	100,0	73,4	21,1	5,5
2010	100,0	74,7	19,9	5,4
2011	100,0	74,9	19,3	5,8
2012	100,0	75,1	18,5	6,4
<b>в том числе коровы</b>				
2006	100,0	59,5	36,1	4,4
2008	100,0	61,3	33,8	4,9
2009	100,0	62,5	32,4	5,1
2010	100,0	64,1	30,9	5,0
2011	100,0	65,2	29,2	5,6
2012	100,0	66,2	27,0	6,8
<b>Свиньи</b>				
2006	100,0	47,1	39,3	13,6
2008	100,0	52,0	26,3	21,7
2009	100,0	60,1	22,5	17,4
2010	100,0	57,9	23,4	18,7
2011	100,0	74,7	23,3	2,0
2012	100,0	79,0	19,1	1,9
<b>Овцы и козы</b>				
2006	100,0	1,0	94,6	4,4
2008	100,0	2,2	90,1	7,7
2009	100,0	5,3	83,6	11,1
2010	100,0	5,7	84,0	10,3
2011	100,0	6,5	79,5	14,0
2012	100,0	6,2	77,3	16,5
<b>Лошади</b>				
2006	100,0	32,7	64,3	3,0
2008	100,0	32,6	65,1	2,3
2009	100,0	25,7	71,4	2,9
2010	100,0	26,1	71,3	2,6
2011	100,0	23,1	73,1	3,8
2012	100,0	25,0	66,7	8,3

## ПОГОЛОВЬЕ ПТИЦЫ, КРОЛИКОВ, ЧИСЛО ПЧЕЛОСЕМЕЙ

на 1 января

	2006	2008	2009	2010	2011	2012
<b>Птица, тыс. голов</b>						
хозяйства всех категорий	1739,4	1759,4	1632,8	1382,2	1519,9	1568,0
сельскохозяйственные организации	700,0	875,3	786,3	567,7	726,0	801,4
хозяйства населения	1031,8	881,3	843,8	812,1	789,4	761,9
крестьянские (фермерские) хозяйства и индивидуальные предприниматели	7,6	2,7	2,8	2,5	4,5	4,7
<b>Кролики, тыс. голов</b>						
хозяйства всех категорий	14,0	17,9	20,0	22,4	22,6	21,9
сельскохозяйственные организации	-	-	-	0,1	0,2	2,0
хозяйства населения	13,9	17,4	19,6	21,8	22,3	19,6
крестьянские (фермерские) хозяйства и индивидуальные предприниматели	0,1	0,5	0,4	0,4	0,1	0,3
<b>Пчелосемьи, тыс. штук</b>						
хозяйства всех категорий	63,7	68,2	64,7	67,9	71,6	66,0
сельскохозяйственные организации	0,9	0,9	0,9	0,9	0,9	0,9
хозяйства населения	62,4	66,9	63,5	66,7	70,4	64,7
крестьянские (фермерские) хозяйства и индивидуальные предприниматели	0,4	0,4	0,3	0,3	0,3	0,4

ПРОИЗВОДСТВО ОСНОВНЫХ ПРОДУКТОВ ЖИВОТНОВОДСТВА  
В ХОЗЯЙСТВАХ ВСЕХ КАТЕГОРИЙ

	2005	2007	2008	2009	2010	2011
Скот и птица на убой, тыс. тонн						
в живом весе	47,5	49,8	50,8	49,1	49,2	52,8
в убойном весе	28,8	30,8	32,8	33,4	32,9	36,0
Молоко, тыс. тонн	372,1	328,0	334,2	315,7	299,9	324,1
Яйца, млн. штук	243,6	246,9	250,4	232,8	233,3	262,2
Шерсть (в физическом весе), тонн	31	25	36	31	32	40

**ПРОИЗВОДСТВО СКОТА И ПТИЦЫ НА УБОЙ ПО ОТДЕЛЬНЫМ ВИДАМ  
В ХОЗЯЙСТВАХ ВСЕХ КАТЕГОРИЙ**

ТЫСЯЧ ТОНН

Годы	Скот и птица на убой (в убойном весе)	в том числе			
		крупный рогатый скот	свиньи	овцы и козы	птица
2005	28,8	14,6	10,6	0,6	2,8
2007	30,8	13,7	13,7	0,5	2,7
2008	32,8	14,3	14,7	0,6	2,9
2009	33,4	14,3	15,4	0,6	2,9
2010	32,9	13,8	15,6	0,6	2,7
2011	36,0	14,3	18,1	0,6	2,8

**ПРОДУКТИВНОСТЬ СКОТА И ПТИЦЫ В ХОЗЯЙСТВАХ ВСЕХ КАТЕГОРИЙ**

КИЛОГРАММОВ

	2005	2007	2008	2009	2010	2011
Надой молока на одну корову	3167	3399	3802	3922	4004	4348
Средняя годовая яйценоскость кур-несушек в сельскохозяй- ственных организациях, штук	256	294	282 <sup>1)</sup>	271 <sup>1)</sup>	312 <sup>1)</sup>	295 <sup>1)</sup>
Средний годовой настриг шерсти с одной овцы (в физическом весе)	1,1	1,1	1,4	1,2	1,3	1,4

<sup>1)</sup> Без субъектов малого предпринимательства.

**РАСХОД КОРМОВ В ЖИВОТНОВОДСТВЕ**

	2005	2007	2008	2009	2010	2011
<b>В хозяйствах всех категорий</b>						
Все корма в пересчете на кормовые единицы, тыс. тонн	830	731	665	637	610	594
<i>в том числе:</i> концентрированные корма	295	272	245	231	224	210
Расход кормов в расчете на одну условную голову крупного скота, центнеров кормовых единиц	33,4	31,7	32,6	34,6	35,1	33,9

**СТРУКТУРА ПРОИЗВОДСТВА ОСНОВНЫХ ПРОДУКТОВ  
ЖИВОТНОВОДСТВА ПО КАТЕГОРИЯМ ХОЗЯЙСТВ**

в процентах

**Скот и птица (в живом весе)**

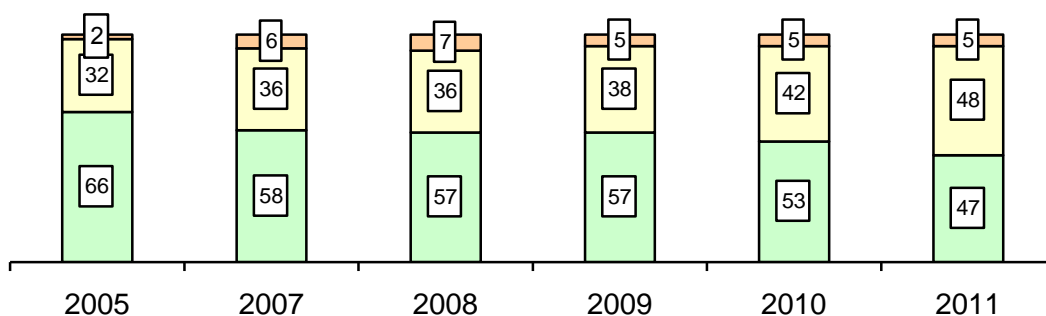

**Молоко**

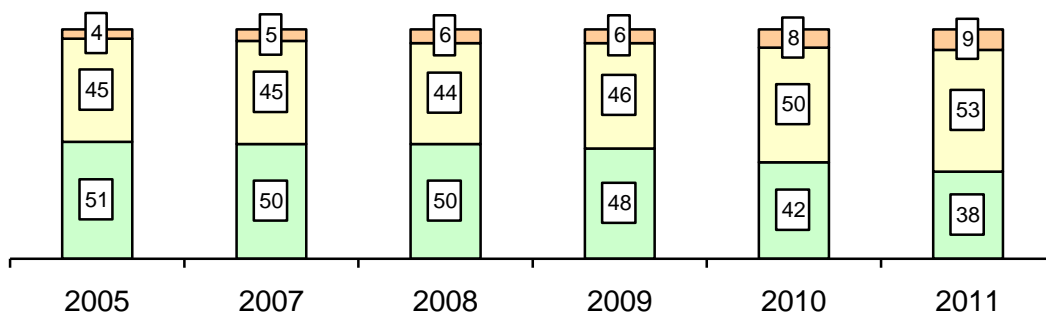

**Яйца**

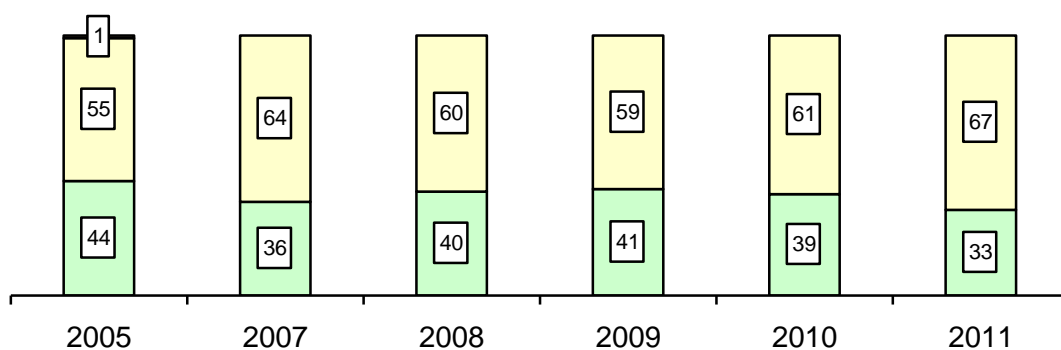

■ крестьянские (фермерские) хозяйства  
■ сельскохозяйственные организации  
■ хозяйства населения

**СТРУКТУРА ПРОИЗВОДСТВА СКОТА И ПТИЦЫ НА УБОЙ (В УБОЙНОМ ВЕСЕ)  
ПО ОТДЕЛЬНЫМ ВИДАМ В ХОЗЯЙСТВАХ ВСЕХ КАТЕГОРИЙ**

в процентах от общего производства

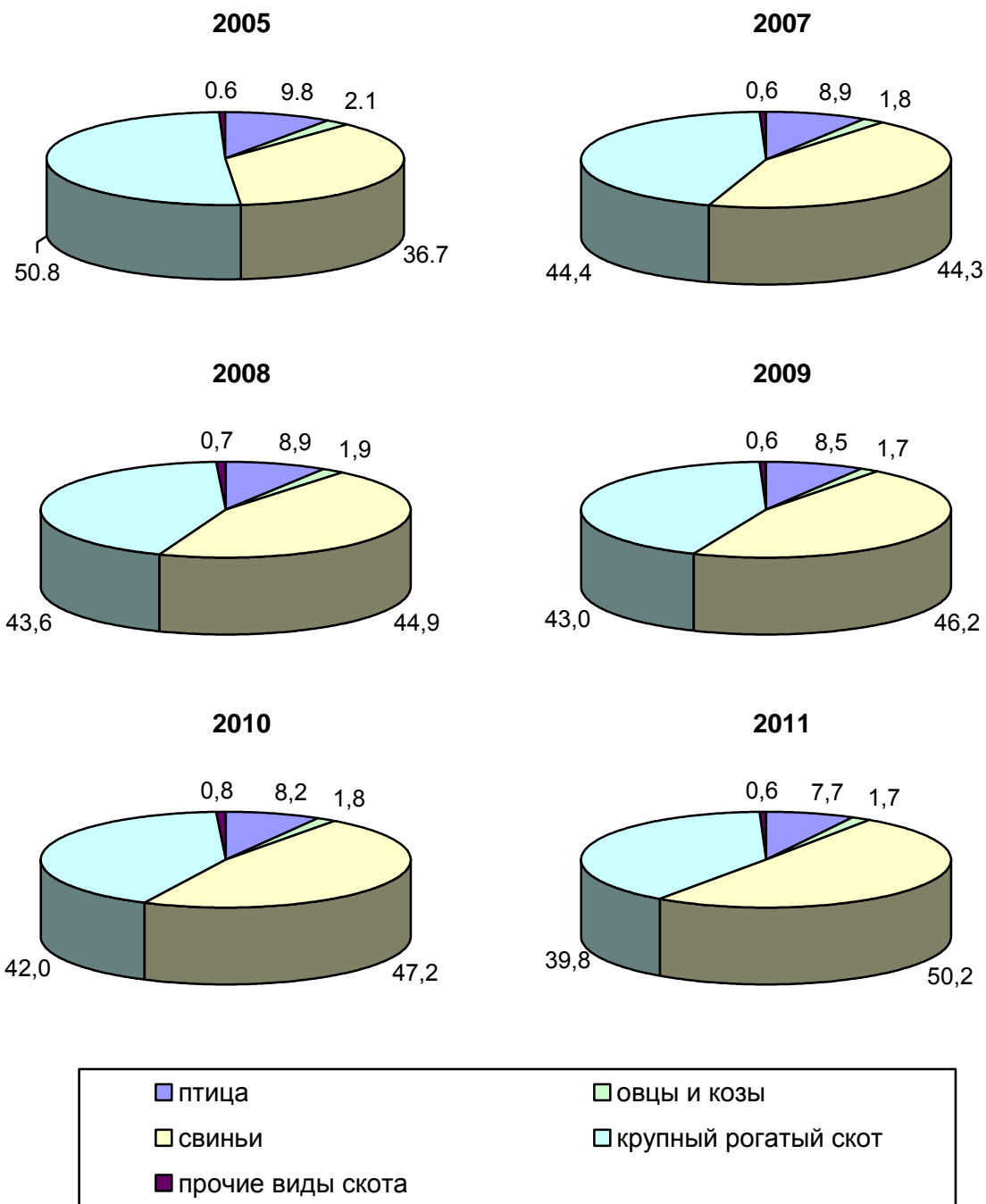



## БАЛАНСЫ ПРОДОВОЛЬСТВЕННЫХ РЕСУРСОВ В 2011 ГОДУ

ТЫСЯЧ ТОНН

	Картофель	Овощи и бахчевые культуры	Фрукты	Мясо и мясопродукты	Молоко и молокопродукты	Яйца и яйцепродукты, млн. штук
<b>Ресурсы</b>						
Запасы на начало года	109,0	19,0	1,7	2,2	8,6	13,5
Производство	250,3	80,8	17,9	36,0	324,1	262,2
Ввоз, включая импорт из стран дальнего зарубежья и стран СНГ	10,8	36,0	48,5	32,7	230,4	38,5
Итого ресурсов	370,1	135,8	68,1	70,9	563,1	314,2
<b>Использование</b>						
Производственное потребление	83,3	11,8	5,6	0,0	81,9	9,9
Потери	12,7	1,2	0,3	0,0	0,1	0,5
Вывоз, включая экспорт в страны дальнего зарубежья и страны СНГ	7,1	13,7	2,1	13,8	238,6	40,9
Личное потребление	109,7	84,8	57,9	54,9	235,1	255,2
Запасы на конец года	157,3	24,3	2,2	2,2	7,4	7,7

<sup>1)</sup> Скот и птица на убой (в убойном весе).

## ЛЕСОЗАГОТОВКИ

ОСНОВНЫЕ ПОКАЗАТЕЛИ РАБОТЫ ОРГАНИЗАЦИЙ ПО ВИДУ  
ЭКОНОМИЧЕСКОЙ ДЕЯТЕЛЬНОСТИ "ЛЕСОЗАГОТОВКИ"

	2005	2007	2008	2009	2010	2011
Индекс производства, в процентах к предыдущему году	92,6	139,0	53,5	84,7	94,9	144,0
Среднегодовая численность работников организаций, человек	356	449	856	774	678	500
Сальдированный финансовый результат (прибыль минус убы- ток) <sup>1)</sup> , тыс. руб.	7067	10563	8930	-7593	1050	-72
Рентабельность проданных това- ров, продукции (работ, услуг) <sup>1)</sup> , процентов	9,7	10,8	4,4	-0,6	1,2	-0,1

<sup>1)</sup> По данным бухгалтерской отчетности.

ВЫВОЗКА ДРЕВЕСИНЫ<sup>1)</sup>

	2005	2007	2008	2009
Вывозка древесины, тыс. плотных м <sup>3</sup>	634,5	781,0	461,2	372,9
в том числе деловой	469,2	575,2	305,5	231,6

<sup>1)</sup> В соответствии с Общероссийским классификатором продукции ОК 005-93(ОКП).

ПРОИЗВОДСТВО ДРЕВЕСИНЫ НЕОБРАБОТАННОЙ<sup>1)</sup>

	2010	2011
Древесина необработанная, тыс. плотных м <sup>3</sup>	348,1	471,1

<sup>1)</sup> В соответствии с Общероссийским классификатором продукции по видам экономической деятельности ОК 034-2007 (КПЕС 2002) (ОКПД).

## СТРОИТЕЛЬСТВО

**Строительная и монтажная организация** – производственное предприятие, зарегистрированное и получившее лицензию на строительную деятельность в установленном порядке. Основная деятельность строительных и монтажных организаций заключается в возведении строительных объектов различного назначения, а также осуществлении работ по их реконструкции и ремонту.

**К строительным организациям** относятся все общестроительные и специализированные организации, включая ремонтно-строительные организации, тресты (управления) механизации и домостроительные комбинаты, буровые организации, осуществляющие строительство разведочных скважин на нефть и газ, и другие организации, зарегистрированные кодом ОКВЭД 45. В число строительных организаций включаются юридические лица всех форм собственности, филиалы, структурные подразделения, субъекты малого предпринимательства, выполнявшие работы по договорам строительного подряда и (или) государственным контрактам, заключаемым с заказчиком.

**Объем работ, выполненных по виду деятельности "Строительство"** - это работы, выполненные организациями собственными силами по виду деятельности "Строительство" на основании договоров и (или) контрактов, заключаемых с заказчиками. В стоимость этих работ включаются работы по строительству новых объектов, капитальному и текущему ремонту, реконструкции, модернизации жилых и нежилых зданий и инженерных сооружений.

**К зданиям** относится строительная система, состоящая из несущих и ограждающих или совмещенных (несущих и ограждающих) конструкций, которые образуют надземный замкнутый объем, предназначенный для проживания или пребывания людей в зависимости от функционального назначения и для выполнения различного вида производственных процессов.

**Общий строительный объем зданий** определяется как сумма строительного объема выше отметки плюс минус 0,00 (надземная часть) и ниже этой отметки (подземная часть). Строительный объем надземной и подземной частей здания определяется в пределах ограничивающих поверхностей, проветриваемых подполий под зданиями, проектируемыми для строительства на вечномерзлых грунтах. По жилым зданиям строительный объем отражается в соответствии с документами о вводе объекта в эксплуатацию.

Общий строительный объем и площадь жилых зданий определяется в соответствии со СНиП 31-01-2003.

**Общая площадь здания** определяется как сумма площадей всех этажей здания (включая технические, мансардные, цокольные и подвальные), измеренных в пределах внутренних поверхностей наружных стен, а также площадей балконов и лоджий. Площади помещения определяются по их размерам, измеряемым между отделанными поверхностями стен и перегородок в уровне пола.

В данные об общем **числе построенных квартир** включены квартиры в законченном строительстве жилых домах квартирного и гостиничного типов и общежитиях, квартиры в нежилых зданиях, а также индивидуальных жилых домах.

**Общая площадь жилых домов** определяется как сумма площадей жилых и подсобных помещений квартир, а также площадей лоджий, балконов, веранд, террас и холодных кладовых, рассчитываемых с соответствующими понижающими коэффициентами, в домах квартирного и гостиничного типов, индивидуальных домах, общежитиях постоянного типа и других строениях, предназначенных для проживания людей (дома для престарелых и инвалидов, спальных корпусах детских домов и школ-интернатов и др.). К подсобным помещениям относятся кухни, передние, внутриквартирные коридоры, ванные или душевые, туалеты, кладовые или хозяйственные встроенные шкафы. В домах-интернатах для престарелых и инвалидов, ветеранов, специальных домах для одиноких престарелых, детских домах, школах-интернатах к подсобным помещениям также относятся помещения культурно-бытового назначения и медицинского обслуживания.

В общую площадь жилых домов не входит площадь вестибюлей, тамбуров, лестничных площадок, общих коридоров, а также площадь в жилых домах, предназначенная для встроенно-пристроенных нежилых помещений.

**Квартиры** – помещения, оборудованные и используемые для постоянного проживания, обособленные от других жилых помещений, не имеющие с ними внутреннего сообщения и имеющие самостоятельный выход на лестничную клетку, в общий коридор или непосредственно наружу.

В данные об общем **числе построенных квартир** включены квартиры в законченном строительстве жилых домах квартирного и гостиничного типов и общежитиях, квартиры в нежилых зданиях, а также индивидуальных жилых домах.

**ДЕЯТЕЛЬНОСТЬ СТРОИТЕЛЬНЫХ ОРГАНИЗАЦИЙ  
ОБЪЕМ РАБОТ, ВЫПОЛНЕННЫХ ПО ВИДУ ЭКОНОМИЧЕСКОЙ  
ДЕЯТЕЛЬНОСТИ "СТРОИТЕЛЬСТВО"**

Годы	Млн. рублей (в фактически действовавших ценах)	В процентах к предыдущему году (в сопоставимых ценах)
2005	7214,4	95,2
2007	10895,5	107,5
2008	15704,4	122,1
2009	15609,3	90,6
2010	19341,4	107,2
2011	25566,2	101,1

**РАСПРЕДЕЛЕНИЕ ДЕЙСТВУЮЩИХ СТРОИТЕЛЬНЫХ ОРГАНИЗАЦИЙ  
ПО ЧИСЛЕННОСТИ РАБОТНИКОВ И ФОРМАМ СОБСТВЕННОСТИ  
НА 1 ЯНВАРЯ 2012 ГОДА**

	Всего	в том числе по формам собственности			
		госу- дарст- венная	муници- пальная	частная	смешан- ная рос- сийская
<b>Количество организаций - всего</b>	921	17	3	871	1
<i>в том числе</i>					
с численностью работников, человек:					
до 100	894	15	2	848	1
101 до 250	18	2	1	14	-
свыше 250	9	-	-	9	-
<i>из общего количества:</i>					
средние предприятия с численностью работников от 101 до 250 человек	14	-	-	14	-
малые предприятия с численностью работников до 100 человек (без микропредприятий)	141	-	-	141	-
микропредприятия с численностью работников до 15 человек	719	-	-	698	-

## ВВОД В ДЕЙСТВИЕ ЗДАНИЙ

	2005	2007	2008	2009	2010	2011
<b>Число зданий - всего</b>	866	1160	1068	1035	1138	1071
<i>в том числе:</i>						
жилого назначения	861	1139	1047	986	1089	997
нежилого назначения	5	21	21	49	49	74
<b>Общий строительный объем зданий - всего, тыс. м<sup>3</sup></b>	1183,6	1467,6	1769,3	2503,0	1894,7	2488,3
<i>в том числе:</i>						
жилого назначения	1158,9	1346,3	1618,8	1632,9	1601,2	1747,1
нежилого назначения	24,7	121,3	150,5	870,1	293,5	741,2
<b>Общая площадь зданий - всего, тыс. м<sup>2</sup></b>	302,7	371,1	434,2	505,3	453,6	549,5
<i>в том числе:</i>						
жилого назначения	289,5	346,9	406,7	396,3	404,4	433,8
нежилого назначения	13,2	24,2	27,5	109,0	49,2	115,7

ИНВЕСТИЦИИ В ОСНОВНОЙ КАПИТАЛ НА РАЗВИТИЕ ПРОИЗВОДСТВЕННОЙ БАЗЫ СТРОИТЕЛЬНЫХ ОРГАНИЗАЦИЙ<sup>1)</sup>

Годы	Тыс. рублей (1995 г. - млн. руб.)	В процентах от общего объема инвестиций в основной капитал
1990	25500	2,8
1995	5218	1,0
2005	78466	0,6
2007	387418	2,2
2008	715884	2,9
2009	244254	1,1
2010	295423	0,9
2011	277696	0,8

<sup>1)</sup> Без субъектов малого предпринимательства и параметров неформальной деятельности.

**ОСНОВНЫЕ ФОНДЫ ОРГАНИЗАЦИЙ С ОСНОВНЫМ ВИДОМ  
ЭКОНОМИЧЕСКОЙ ДЕЯТЕЛЬНОСТИ "СТРОИТЕЛЬСТВО"<sup>1)</sup>**

	2005	2007	2008	2009	2010	2011
Наличие основных фондов (на конец года, по полной учетной стоимости), млн. руб.	1404,3	1475,4	1849,5	2432,8	2576,0	2020,7
Видовая структура основных фондов (на конец года), в процентах от наличия основных фондов:						
здания	21,2	19,0	18,7	15,8	18,9	21,7
сооружения	9,9	5,9	4,9	4,7	5,6	8,0
машины и оборудования	46,2	45,4	45,2	49,1	47,5	45,2
транспортные средства	20,9	28,0	28,3	27,3	25,8	22,7
прочие	1,8	1,7	2,9	3,0	2,2	2,3
Ввод в действие основных фондов (в фактически действовавших ценах), млн. руб.	153,3	285,1	371,7	316,6	337,7	187,5

<sup>1)</sup> Без субъектов малого предпринимательства.

**НАЛИЧИЕ ОСНОВНЫХ СТРОИТЕЛЬНЫХ МАШИН В ОРГАНИЗАЦИЯХ,  
ОТНОСЯЩИХСЯ К ВИДУ ЭКОНОМИЧЕСКОЙ ДЕЯТЕЛЬНОСТИ  
"СТРОИТЕЛЬСТВО"<sup>1)</sup>**

	на 1 января; единиц					
	2007	2008	2009	2010	2011	2012
Экскаваторы одноковшовые	122	149	133	125	102	79
Краны на гусеничном ходу, включая экскаваторы-краны	13	14	15	12	10	11
Скреперы	-	-	-	-	-	-
Автогрейдеры	79	82	78	80	70	69
Бульдозеры на тракторах	102	113	102	92	90	66
Краны-трубоукладчики	19	19	19	20	-	-
Краны на пневмоколесном ходу, включая краны на спецшасси	6	10	11	14	9	12
Краны башенные	19	13	16	12	15	10
Краны на автомобильном ходу	95	91	87	73	63	47
Погрузчики одноковшовые	38	53	57	56	57	52
Тракторы	101	116	102	105	102	87
Катки самоходные	86	92	74	102	101	95

<sup>1)</sup> Без субъектов малого предпринимательства.

**ЖИЛИЩНОЕ СТРОИТЕЛЬСТВО****ВВОД В ДЕЙСТВИЕ ЖИЛЫХ ДОМОВ**

тысяч квадратных метров общей площади

Годы	Всего введено организациями за счет всех источников финансирования	в том числе		Удельный вес в общем вводе, процентов	
		жилищно-строительными кооперативами	населением за счет собственных и заемных средств	жилых домов жилищно-строительных кооперативов	жилых домов населения
1990	571,9	12,9	10,9	2,3	1,9
1995	306,0	2,2	33,0	0,7	10,8
2005	269,6	-	96,9	-	36,0
2007	300,3	-	144,7	-	48,2
2008	344,9	-	141,3	-	41,0
2009	345,7	-	129,6	-	37,5
2010	348,0	-	161,5	-	46,4
2011	370,7	-	164,6	-	44,4

**ВВОД В ДЕЙСТВИЕ ЖИЛЫХ ДОМОВ В СЕЛЬСКОЙ МЕСТНОСТИ**

тысяч квадратных метров общей площади

Годы	Введено жилых домов, построенных за счет всех источников финансирования	в том числе населением за счет собственных и заемных средств
1990	196,5	34,4
1995	75,2	7,4
2005	42,7	42,1
2007	57,5	57,1
2008	56,9	50,6
2009	54,8	44,2
2010	56,5	50,3
2011	69,7	59,7

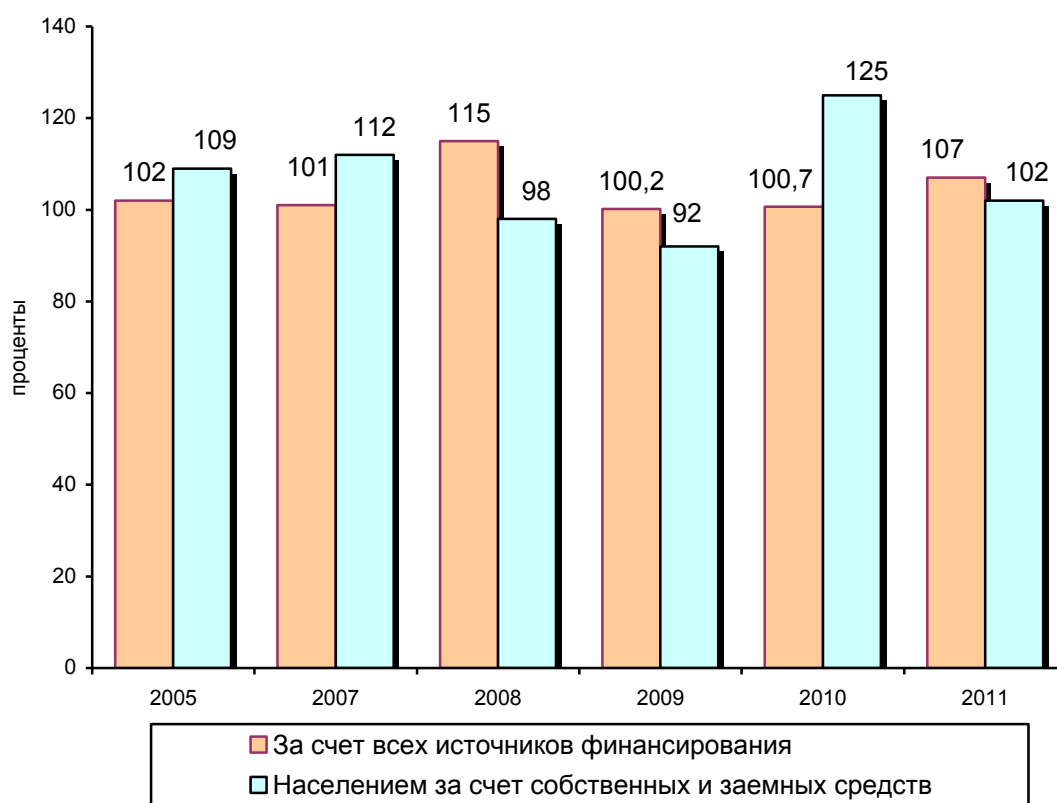

## ДИНАМИКА ВВОДА В ДЕЙСТВИЕ ЖИЛЫХ ДОМОВ

ВВОД В ДЕЙСТВИЕ ЖИЛЫХ ДОМОВ ОРГАНИЗАЦИЯМИ  
РАЗЛИЧНЫХ ФОРМ СОБСТВЕННОСТИ

	1995		2005		2007	
	тыс. м <sup>2</sup>	в про- центах к итогу	тыс. м <sup>2</sup>	в про- центах к итогу	тыс. м <sup>2</sup>	в про- центах к итогу
<b>Введено в действие жилых домов - всего</b>	306,0	100	269,6	100	300,3	100
<i>в том числе по формам собственности:</i>						
государственная	118,9	39	13,5	5	9,3	3
<i>из нее:</i>						
федеральная	114,5	38	13,0	5	9,3	3
собственность субъектов Российской Федерации	4,4	1	0,5	0,0	-	-
муниципальная	6,0	2	0,1	0,0	0,2	0,0
частная	118,5	39	256,0	95	289,6	96
<i>из нее</i>						
населением за счет собственных и заемных средств	33,0	11	96,9	36	144,7	48
смешанная российская	62,6	20	-	-	-	-
совместная российская и иностранная	-	-	-	-	1,2	1
собственность общественных и религиозных организаций (объединений)	-	-	-	-	-	-
иностранная	-	-	-	-	-	-

продолжение

	2008		2009		2010		2011	
	тыс. м <sup>2</sup>	в процентах к итогу	тыс. м <sup>2</sup>	в процентах к итогу	тыс. м <sup>2</sup>	в процентах к итогу	тыс. м <sup>2</sup>	в процентах к итогу
<b>Введено в действие жилых домов - всего</b>	344,9	100	345,7	100	348,0	100	370,7	100
<i>в том числе по формам собственности:</i>								
государственная	5,3	2	14,1	4	16,2	5	-	-
<i>из нее:</i>								
федеральная	5,3	2	10,0	3	16,2	5	-	-
собственность субъектов Российской Федерации	-	-	4,1	1	-	-	-	-
муниципальная	0,7	0,0	-	-	0,0	0,0	5,0	1
частная	334,9	97	331,5	96	330,5	95	365,6	99,0
<i>из нее</i>								
населением за счет собственных и заемных средств	141,3	41	129,6	37	161,5	46	164,6	44
смешанная российская	-	-	-	-	-	-	0,1	0,0
совместная российская и иностранная	-	-	-	-	-	-	-	-
собственность общественных и религиозных организаций (объединений)	-	-	-	-	-	-	-	-
иностранная	4,0	1	0,1	0,0	1,3	0,0	-	-

**ВВОД В ДЕЙСТВИЕ ЖИЛЫХ ДОМОВ В РАСЧЕТЕ НА 1000 ЧЕЛОВЕК НАСЕЛЕНИЯ, ВКЛЮЧАЯ ИНДИВИДУАЛЬНОЕ СТРОИТЕЛЬСТВО**

квадратных метров общей площади

Годы	Всего	в том числе	
		в городской местности	в сельской местности
1990	494	475	535
1995	265	289	212
2005	262	310	144
2007	296	333	202
2008	343	397	203
2009	347	403	199
2010	352	407	208
2011	378	422	260

**ЧИСЛО ПОСТРОЕННЫХ КВАРТИР И ИХ СРЕДНИЙ РАЗМЕР**

	1990	1995	2005	2007	2008	2009	2010	2011
<b>Организациями всех форм собственности</b>								
Число квартир	8398	4831	3741	3998	4359	4577	4206	4346
Их средний размер, м <sup>2</sup> общей площади	69	62	72	75	79	76	83	85
<b>Жилищно-строительными кооперативами</b>								
Число квартир	247	36	-	-	-	-	-	-
Их средний размер, м <sup>2</sup> общей площади	53	60	-	-	-	-	-	-
<b>Населением за счет собственных и заемных средств</b>								
Число квартир	180	289	995	1102	968	913	1047	938
Их средний размер, м <sup>2</sup> общей площади	61	114	130	131	146	142	154	175

**ПРИБРЕТЕНИЕ ЖИЛЬЯ ЗА СЧЕТ РЕАЛИЗАЦИИ ГОСУДАРСТВЕННЫХ ЖИЛИЩНЫХ СЕРТИФИКАТОВ ДЛЯ ГРАЖДАН, УВОЛЕННЫХ С ВОЕННОЙ СЛУЖБЫ, ИЗ ОРГАНОВ ВНУТРЕННИХ ДЕЛ, И ПРИРАВНЕННЫХ К НИМ ЛИЦ**

	2005	2007	2008	2009	2010	2011
Число приобретенных квартир	26	28	57	8	142	18
Общая площадь приобретенных жилых помещений, м <sup>2</sup>	1347	1366	2881	349	8763	1099
Использовано средств на приоб- ретение жилых помещений, млн. руб.	15,7	26,5	74,8	12,3	235,0	26,9
<i>в том числе</i> за счет предостав- ленных субсидий, млн. руб.	14,8	23,6	71,3	11,7	218,6	25,0

## ТРАНСПОРТ

**Транспорт** как вид хозяйственной деятельности подразделяется на транспорт общего и необщего пользования.

**Транспорт общего пользования** - транспорт, удовлетворяющий потребности всей экономики и населения в перевозках грузов и пассажиров, перемещающий различные виды продукции между производителями и потребителями, осуществляющий общедоступное транспортное обслуживание населения. К перевозкам транспортом общего пользования относятся перевозки на коммерческой основе (за плату) пассажиров (включая граждан, пользующихся правом бесплатного проезда на общественном транспорте) или грузов. Перевозка, осуществляемая организацией на коммерческой основе, признается перевозкой транспортом общего пользования, если из закона, иных правовых актов вытекает, что эта организация обязана осуществлять перевозки грузов, пассажиров и багажа по обращению любого гражданина или юридического лица.

Договор перевозки транспортом общего пользования является публичным договором.

**Транспорт необщего пользования** (ведомственный) - транспорт, осуществляющий, как правило, перевозки грузов и пассажиров своей организации.

На железнодорожном транспорте общего пользования **объем перевезенных грузов** показан по моменту отправления. На автомобильном транспорте учет перевезенных грузов осуществляется по моменту прибытия.

**Грузооборот транспорта** - объем работы транспорта по перевозкам грузов, выраженный в тонно-километрах, исчисляется суммированием произведений массы перевезенных грузов в тоннах на расстояние перевозки в километрах (милях).

**Пассажиروоборот транспорта** - объем работы транспорта по перевозкам пассажиров. Единицей измерения является пассажиро-километр. Определяется суммированием произведений числа пассажиров по каждой позиции перевозки на расстояние перевозки; исчисляется отдельно по видам транспорта, сообщения, другим признакам.

**ОСНОВНЫЕ ПОКАЗАТЕЛИ ТРАНСПОРТА**

	1990	1995	2005	2007	2008	2009	2010	2011
Эксплуатационная длина путей сообщения общего пользования (на конец года), км:								
железнодорожные пути	1259	1259	1109	1109	1109	1109	1109	1155
<i>в том числе</i>								
электрифицированные	381	381	381	381	381	381	381	381
автомобильные дороги с твердым покрытием (включая ведомственные)	7507	10343	9435	9386	9207	9376	9379	9372
трамвайные пути	28	28	25	25	25	25	23	23
троллейбусные линии	-	13	13	13	13	13	13	13
Перевезено грузов транспортом общего пользования, млн. тонн:								
железнодорожным	13,4	7,0	8,9	8,9	7,4	5,9	8,3	9,7
автомобильным (включая ведомственный)	126,5	26,8	17,8	10,9	13,5	9,6	11,1	12,5
Грузооборот транспорта общего пользования, млн. т-км:								
железнодорожного	17419	8489	16399	19269	20221	18353	18404	21111
автомобильного (включая ведомственный)	3334	946	2337	2370	3287	2588	3106	4466
Перевезено пассажиров транспортом общего пользования, млн. человек:								
железнодорожным	11,7	9,6	5,3	3,9	4,0	2,8	2,2	2,4
автобусным	173,7	102,4	154,3	130,9	127,9	100,8	102,5	106,3
трамвайным <sup>1)</sup>	69,0	50,4	58,0	29,9	25,2	23,0	18,7	18,1
троллейбусным <sup>1)</sup>	-	10,6	19,8	9,8	8,7	7,8	7,7	8,2
Пассажирооборот транспорта общего пользования, млн. пасс.-км:								
железнодорожного	5025	2691	1980	1993	1909	1579	1586	1504
автобусного	1718	854	1192	1109	1157	1048	1176	1073
трамвайного <sup>1)</sup>	163	119	140	72	61	56	45	44
троллейбусного <sup>1)</sup>	-	25	48	24	21	19	19	20

<sup>1)</sup> 2005 г. - с учетом пересчета пассажиров, пользующихся правом бесплатного проезда.

**ПЕРЕВОЗКИ ГРУЗОВ ПО ВИДАМ ТРАНСПОРТА ОБЩЕГО ПОЛЬЗОВАНИЯ**

	МИЛЛИОНОВ ТОНН							
	1990	1995	2005	2007	2008	2009	2010	2011
<b>Транспорт - всего</b>	38,7	13,9	12,4	11,4	10,6	7,9	11,3	14,8
в процентах к предыдущему году	98	76	102	102	93	75	142	131
<i>в том числе:</i>								
железнодорожный	13,4	7,0	8,9	8,9	7,4	5,9	8,3	9,7
в процентах к предыдущему году	98	91	108	102	84	80	140	117
автомобильный	25,3	6,8	3,5	2,5	3,2	2,0	3,0	5,1
в процентах к предыдущему году	98	65	89	103	125	64	149	171

**ГРУЗОБОРОТ ПО ВИДАМ ТРАНСПОРТА ОБЩЕГО ПОЛЬЗОВАНИЯ**

	МИЛЛИОНОВ ТОННО-КИЛОМЕТРОВ							
	1990	1995	2005	2007	2008	2009	2010	2011
<b>Транспорт - всего</b>	18087	8788	17585	21067	22980	20476	21039	25123
в процентах к предыдущему году	92	89	143	114	109	89	103	119
<i>в том числе:</i>								
железнодорожный	17419	8489	16399	19269	20221	18353	18404	21111
в процентах к предыдущему году	91	89	139	110	105	91	100,3	115
автомобильный	668	299	1186	1798	2760	2123	2635	4012
в процентах к предыдущему году	105	73	в2,7р	176	154	77	124	152

**ГРУЗОБОРОТ ОРГАНИЗАЦИЙ ТРАНСПОРТА ОБЩЕГО ПОЛЬЗОВАНИЯ  
В 2011 ГОДУ**

в процентах к декабрю 2010 года

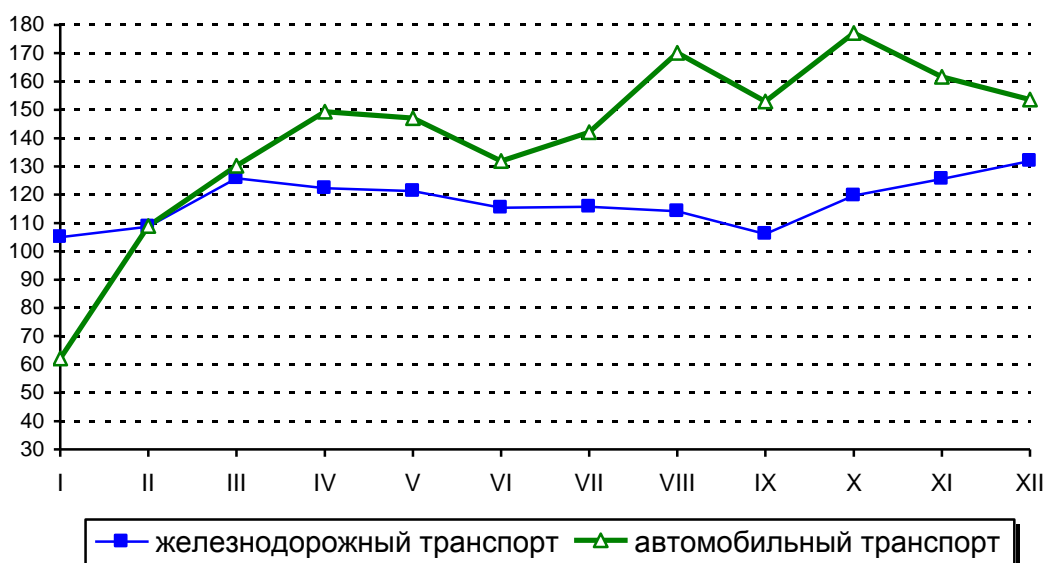

**ОСНОВНЫЕ ПОКАЗАТЕЛИ ИСПОЛЬЗОВАНИЯ ПОДВИЖНОГО СОСТАВА  
ЖЕЛЕЗНОДОРОЖНОГО ТРАНСПОРТА ОБЩЕГО ПОЛЬЗОВАНИЯ**

	1990	1995	2005	2007	2008	2009	2010	2011
Перевезено грузов, млн. т	13,4	7,0	8,9	8,9	7,4	5,9	8,3	9,7
Грузооборот, млрд. т-км	17,4	8,5	16,4	19,3	20,2	18,4	18,4	21,1
Среднесуточная производительность локомотива в грузовом движении, тыс. т-км (брутто)	1066	1075	1760	1828	1774	1839	1553	1879
Среднесуточная производительность грузового вагона, т-км (нетто)	9966	11090	12436	13659	13775	8790	9689	8531
Порожний пробег вагонов в процентах к общему их пробегу	31	40	45	45	44	49	47	46

**ПЕРЕВОЗКИ ПАССАЖИРОВ ПО ВИДАМ ТРАНСПОРТА ОБЩЕГО ПОЛЬЗОВАНИЯ**

МИЛЛИОНОВ ЧЕЛОВЕК

	1990	1995	2005	2007	2008	2009	2010	2011
<b>Транспорт - всего</b>	255,7	173,9	237,6	174,6	165,9	134,4	131,1	135,0
в процентах к предыдущему году	97	99,0	64	91	95	81	98	103
<i>в том числе:</i>								
железнодорожный	11,7	9,6	5,3	3,9	4,0	2,8	2,2	2,4
в процентах к предыдущему году	95	77	74	88	101	72	77	108
автобусный	173,7	102,4	154,3	130,9	127,9	100,8	102,5	106,3
в процентах к предыдущему году	102	105	72	93	98	79	102	104
трамвайный <sup>1)</sup>	69,0	50,4	58,0	29,9	25,2	23,0	18,7	18,1
в процентах к предыдущему году	88	92	51	84	84	91	81	97
троллейбусный <sup>1)</sup>	-	10,6	19,8	9,8	8,7	7,8	7,7	8,2
в процентах к предыдущему году	-	101	49	85	89	90	99,2	106

<sup>1)</sup> 2005 г. - с учетом пересчета пассажиров, пользующихся правом бесплатного проезда.

**ПАССАЖИРООБОРОТ ПО ВИДАМ ТРАНСПОРТА  
ОБЩЕГО ПОЛЬЗОВАНИЯ**

миллионов пассажиро-километров

	1990	1995	2005	2007	2008	2009	2010	2011
<b>Транспорт - всего</b>	6976	3699	3363	3200	3149	2701	2826	2641
в процентах к предыдущему году	...	76	90	96	98	86	105	93
<i>в том числе:</i>								
железнодорожный	5025	2691	1980	1993	1909	1579	1586	1504
в процентах к предыдущему году	102	69	105	98	96	83	100,4	95
автобусный	1718	854	1192	1109	1157	1048	1176	1073
в процентах к предыдущему году	105	104	81	95	104	91	112	91
трамвайный <sup>1)</sup>	163	119	140	72	61	56	45	44
в процентах к предыдущему году	...	91	51	84	84	91	81	97
троллейбусный <sup>1)</sup>	-	25	48	24	21	19	19	20
в процентах к предыдущему году	-	102	49	85	89	90	99,2	106

<sup>1)</sup> 2005 г. - с учетом пересчета пассажиров, пользующихся правом бесплатного проезда.



**ОСНОВНЫЕ ПОКАЗАТЕЛИ РАБОТЫ АВТОМОБИЛЬНОГО ТРАНСПОРТА**

	1990	1995	2005	2007	2008	2009	2010	2011
Грузооборот автомобильного транспорта <sup>1)</sup> , млн. т-км	<u>3241</u> 3334	<u>877</u> 946	<u>665</u> 2337	<u>925</u> 2370	<u>1915</u> 3287	<u>938</u> 2588	<u>1101</u> 3106	<u>1240</u> 4466
<i>в том числе</i> транспорта общего пользования	668	299	1186	1798	2760	2123	2635	4012
	<u>121,7</u>	<u>25,3</u>	<u>8,4</u>	<u>7,8</u>	<u>8,5</u>	<u>6,3</u>	<u>7,6</u>	<u>7,6</u>
Перевезено грузов <sup>1)</sup> , млн. т	126,5	26,8	17,8	10,9	13,5	9,6	11,1	12,5
<i>в том числе</i> транспортом общего пользования	25,3	6,8	3,5	2,5	3,2	2,0	3,0	5,1
Средняя дальность перевозки 1 т груза, км	26,3	34,7	131,3	218,3	243,9	269,6	279,0	356,2
<i>в том числе</i> транспорта общего пользования	26,4	44,0	342,5	707,4	871,5	1055,1	876,7	779,5
Пассажиروоборот автобусного транспорта общего пользования, млн. пасс.-км	1718	854	1192	1109	1157	1048	1176	1073
Перевезено пассажиров автобусным транспортом общего пользования, млн. человек	173,7	102,4	154,3	130,9	127,9	100,8	102,5	106,3
Средняя дальность поездки одного пассажира, км	9,9	8,3	7,7	9,3	9,1	10,4	11,5	10,1

<sup>1)</sup> В знаменателе данные приведены с учетом субъектов малого предпринимательства, осуществляющих автоперевозки на коммерческой основе.

**ПАССАЖИРООБОРОТ АВТОМОБИЛЬНОГО ТРАНСПОРТА  
ОБЩЕГО ПОЛЬЗОВАНИЯ<sup>1)</sup>**

в процентах к декабрю 2008 года

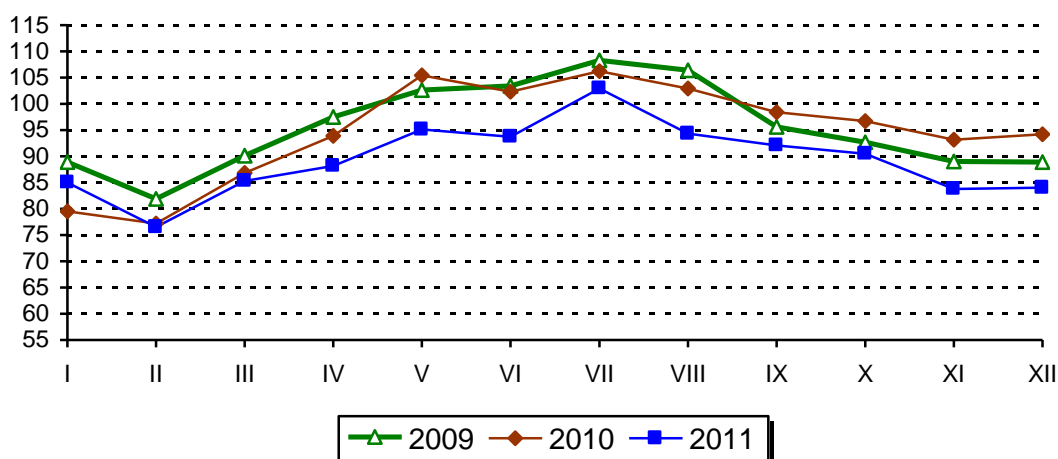

<sup>1)</sup> Без субъектов малого предпринимательства.

**ПОКАЗАТЕЛИ РАБОТЫ МЕЖДУГОРОДНОГО И ПРИГОРОДНОГО АВТОБУСНОГО ТРАНСПОРТА<sup>1)</sup>**

	1990	1995	2005	2007	2008	2009	2010	2011
Число маршрутов (на конец года):								
в междугородном сообщении (включая международное)	123	76	59	62	66	65	68	70
в пригородном сообщении	264	220	134	148	141	145	156	140
Число выполненных рейсов, тыс.								
на междугородных маршрутах (включая международные)	...	76,2	35,5	37,6	39,0	37,3	37,1	34,8
на пригородных маршрутах	...	444,4	209,9	288,4	303,8	287,5	291,1	278,5

<sup>1)</sup> С 2005 г. - без субъектов малого предпринимательства.

**ОСНОВНЫЕ ПОКАЗАТЕЛИ РАБОТЫ ГОРОДСКОГО ПАССАЖИРСКОГО ТРАНСПОРТА<sup>1)</sup>**

	1990	1995	2005	2007	2008	2009	2010	2011
Число городов, имеющих внутригородское сообщение	8	9	5	5	4	4	4	4
Число маршрутов (на конец года):								
автобусов	71	60	71	54	53	49	50	51
трамваев	10	16	5	5	5	5	4	4
троллейбусов	-	2	2	2	2	2	2	2
Среднесписочное число транспортных средств, шт.:								
автобусов	323	231	220	192	192	139	139	...
трамваев	123	100	80	80	78	72	76	75
троллейбусов	-	33	35	41	41	44	46	46
Коэффициент использования парка, процентов:								
автобусов	78	66	55	52	60	59	62	...
трамваев	71	68	65	65	66	68	64	62
троллейбусов	-	66	69	63	60	60	56	60
Число выполненных рейсов, тыс.:								
автобусами	1918,0	1116,8	1006,7	596,1	588,4	564,1	590,3	651,3
трамваями	407,4	320,3	163,3	177,5	174,4	171,5	151,6	153,2
троллейбусами	-	92,4	82,9	92,5	89,4	88,2	94,4	103,7

<sup>1)</sup> С 2005 г. - без субъектов малого предпринимательства.

**НАЛИЧИЕ ТРАНСПОРТНЫХ СРЕДСТВ<sup>1)</sup>**

	на конец года; штук							
	1990	1995	2005	2007	2008	2009	2010	2011
Грузовые транспортные средства:								
рабочий парк железнодорожных вагонов (в среднем в сутки)	4789	2097	3615	3868	4011	3166	5204	6777
грузовые автомобили организаций всех видов экономической деятельности (включая пикапы и легкие фургоны) - всего, тыс. шт.	31,1	25,4	18,7	18,6	19,9	20,1	21,1	20,7
<i>в том числе:</i>								
транспорт общего пользования	2,5	3,6	0,5	0,3	0,6	0,3	0,2	0,4
в собственности граждан	-	-	10,1	11,1	13,1	13,9	15,1	14,9
Пассажирские транспортные средства:								
автобусы организаций всех видов экономической деятельности	4405	3960	1685	1633	1610	1577	1545	1513
<i>в том числе</i>								
автобусы общего пользования <sup>2)</sup>	955	743	469	423	424	446	458	473
автобусы в собственности граждан	...	...	1809	1986	2017	2127	2173	2052
автомобили легковые - всего, тыс. шт.	61,3	96,0	179,9	205,1	227,8	235,2	247,0	244,9
<i>в том числе:</i>								
служебные	2,7	4,3	4,7	5,5	5,5	5,4	5,5	5,3
в собственности граждан	58,7	91,7	175,2	199,6	222,4	229,8	241,5	239,6
трамвайные вагоны	123	100	80	80	78	72	76	75
троллейбусы	-	33	35	41	41	44	46	46
Специальные автомобили организаций всех видов экономической деятельности (включая индивидуальных владельцев), тыс. шт.	8,9	6,1	4,8	4,4	4,4	4,3	4,2	4,4

<sup>1)</sup> Без субъектов малого предпринимательства.

<sup>2)</sup> С 2005 г. – по организациям автомобильного транспорта.

По данным УГИБДД УМВД России по Смоленской области, на конец 2011 года в области общее наличие зарегистрированных грузовых автомобилей, включая специальные автомобили, конструкция которых не предназначена для перевозки грузов, составило 42,7 тыс. штук; общее наличие легковых автомобилей, включая пикапы, легкие фургоны (грузопассажирские) и специальные легковые автомобили, конструкция которых не предназначена для перевозки пассажиров, составило 254,3 тыс. штук.

**ПРОТЯЖЕННОСТЬ ПУТЕЙ СООБЩЕНИЯ**

на конец года; километров

	1990	1995	2005	2007	2008	2009	2010	2011
Железнодорожные пути общего пользования	1259	1259	1109	1109	1109	1109	1109	1155
Автомобильные дороги - всего	8401	10916	9667	9572	9363	9570	9557	9549
<i>в том числе:</i>								
общего пользования	5407	8612	9011	9080	9108	9102	9098	9106
ведомственные	2994	2439	656	492	256	468	460	443
Из общей протяженности автомобильных дорог - дороги с твердым покрытием - всего	7506	10273	9435	9386	9207	9376	9379	9372
<i>в том числе:</i>								
общего пользования	5281	8533	8901	8955	8982	8973	8984	8992
ведомственные	2226	1810	534	431	225	403	395	380
Трамвайные пути	28	28	25	25	25	25	23	23
Троллейбусные линии	-	13	13	13	13	13	13	13

**ИНТЕНСИВНОСТЬ ПЕРЕВОЗОК ГРУЗОВ ПО ВИДАМ ПУТЕЙ СООБЩЕНИЯ**

миллионов тонно-километров на 1 километр длины путей

	1990	1995	2005	2007	2008	2009	2010	2011
Железнодорожные пути общего пользования	13,8	6,7	14,8	17,4	18,2	16,5	16,6	18,3
Автомобильные дороги с твердым покрытием	0,4	0,1	0,2	0,2	0,4	0,3	0,3	0,5

**ИНТЕНСИВНОСТЬ ПЕРЕВОЗОК ПАССАЖИРОВ**

миллионов пассажиро-километров на 1 километр длины путей

	1990	1995	2005	2007	2008	2009	2010	2011
Железнодорожные пути общего пользования	4,0	2,1	1,8	1,8	1,7	1,4	1,4	1,3
Автомобильные дороги с твердым покрытием	0,3	0,1	0,1	0,1	0,1	0,1	0,1	0,1

**ОСНОВНЫЕ ПОКАЗАТЕЛИ АВАРИЙНОСТИ НА ТРАНСПОРТЕ**

	1990	1995	2005	2007	2008	2009	2010	2011
Количество дорожно-транспортных происшествий	1838	1314	1551	1616	1426	1371	1280	1320
Погибло, человек	396	332	323	322	286	265	223	278
Ранено, человек	2028	1452	1792	1960	1636	1651	1548	1551
Число ДТП (в расчете на 100 000 человек населения)	...	114,0	150,7	159,5	141,9	137,5	129,6	134,5

**ДИНАМИКА ДОРОЖНО-ТРАНСПОРТНЫХ ПРОИСШЕСТВИЙ**

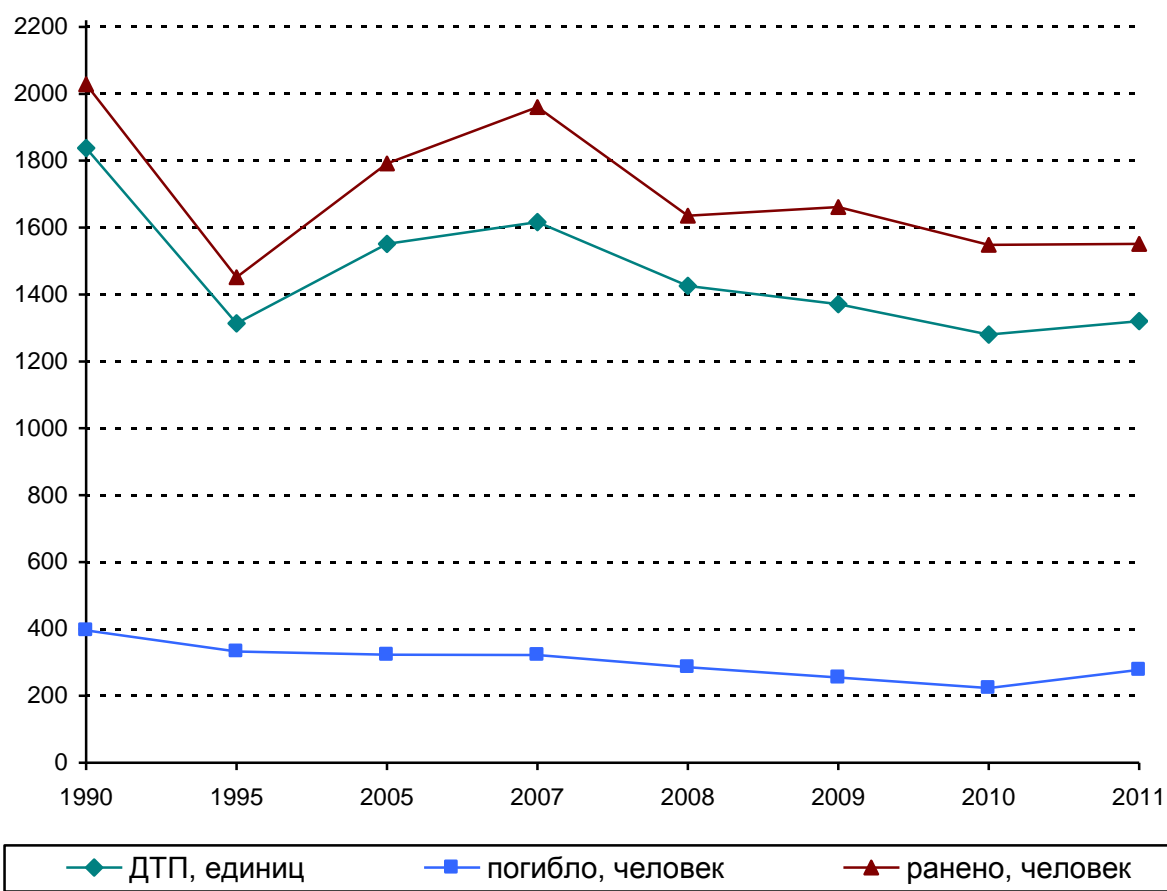

## СВЯЗЬ

**Связь** – производственная и социальная инфраструктура Российской Федерации, которая функционирует на ее территории как взаимосвязанный производственно-хозяйственный комплекс, предназначенный для удовлетворения нужд граждан, органов государственной власти (управления), обороны, безопасности, охраны правопорядка в Российской Федерации, физических и юридических лиц в услугах электрической и почтовой связи.

**Оператор связи** – юридическое лицо, оказывающее услуги связи на основании лицензии.

**Виды связи** различаются в зависимости от характера предоставляемой информации и способов ее передачи.

**Электрическая связь** – передача и прием знаков, сигналов, письменного текста, изображений и звуков или сообщений любого рода по проводной, радио-, оптической или другим электромагнитным системам. Включает сети и средства, обеспечивающие телефонную, телеграфную, факсимильную связь, передачу данных и других видов документальных сообщений (включая межмашинный обмен между ЭВМ), а также телевизионное, звуковое и иные виды радио- и проводного вещания.

**Почтовая связь** – вид связи, представляющий собой единый производственно-технологический комплекс технических и транспортных средств, обеспечивающий прием, обработку, перевозку, доставку (вручение) почтовых отправлений, а также осуществление почтовых переводов.

**Телеграфная связь (документальная)** – передача и доставка телеграмм, фототелеграмм, обеспечение переговоров по абонентскому телеграфу, передача данных (скоростной обмен информацией между различными объектами – организациями, предприятиями, учреждениями, ЭВМ), передача газетных полос.

**Телефонная связь** – обеспечение осуществления местных (городских и сельских), междугородных, внутризоновых и международных телефонных разговоров, организация передачи данных по телефонным каналам.

**Радиосвязь, радио- и телевизионное вещание** – передача программ радио и телевидения в эфир, предоставление радиоканалов для передачи телефонно-телеграфных сообщений, цифровой информации.

**Телекс** – международная абонентская телеграфная связь.

**Сотовая связь** – мобильная система радиотелефонной связи. Принцип действия этой системы заключается в том, что принимающие станции с выходом на АТС покрывают город (район). По мере перемеще-

ния владельца сотового радиотелефона он автоматически переключается с одной станции на другую.

**Услуги связи** – деятельность по приему, обработке, хранению, передаче, доставке сообщений электросвязи или почтовых отправлений.

**Объем услуг связи** – стоимость оказанных операторами связи услуг почтовой связи, электросвязи, услуг присоединения и пропуска трафика.

**Средства связи** – технические и программные средства, используемые для формирования, приема, обработки, хранения, передачи, доставки сообщений электросвязи или почтовых отправлений, а также иные технические и программные средства, используемые при оказании услуг связи или обеспечении функционирования сетей связи.

**Сеть связи** – технологическая система, включающая средства и линии связи, предназначенные для передачи всевозможной информации: почтовых, телеграфных сообщений, телефонных соединений, программ радиовещания, телевидения и др.

**Емкость телефонной связи** – количество номеров телефонной станции. Различают монтированную емкость и задействованную емкость, последняя меньше на размер резерва.

**Монтированная емкость** – величина, характеризующая технологические возможности оператора связи по оказанию на определенной территории Российской Федерации услуг электросвязи, услуг присоединения и услуг по пропуску трафика и измеряемая техническими возможностями оборудования, введенного в сеть оператора связи.

**Квартирные телефонные аппараты** – телефонные аппараты, установленные в квартирах (жилых домах).

**Абонентский терминал** – телефон с установленной SIM-картой.

**Обеспеченность населения квартирными телефонными аппаратами на 100 домохозяйств** исчисляется как отношение количества квартирных телефонных аппаратов к числу домохозяйств в регионе.

## ОСНОВНЫЕ ПОКАЗАТЕЛИ СВЯЗИ ОБЩЕГО ПОЛЬЗОВАНИЯ

	1990	1995	2005	2007	2008	2009	2010	2011
Отправлено (исходящий обмен), млн.:								
письменной корреспонденции	34,1	10,9	6,1	6,5	7,1	6,9	7,2	7,6
печатных изданий	81,3	23,6	13,3	2,1	2,0	1,8	1,8	1,6
посылок	1,2	0,1	0,07	0,1	0,1	0,1	0,1	0,2
денежных переводов и пенсионных выплат	4,3	3,8	2,8	4,0	4,2	3,8	4,1	4,0
телеграмм	1,9	0,6	0,1	0,07	0,04	0,03	0,03	0,02
Число телефонных аппаратов (включая таксофоны) телефонной сети общего пользования или имеющих на нее выход (на конец года) - всего, тыс.	170,9	221,0	315,4	326,6	330,8	333,6	326,9	319,9
<i>в том числе:</i>								
в городской местности	130,9	181,0	260,7	269,1	271,9	275,9	274,6	269,8
в сельской местности	40,0	40,0	54,7	57,5	58,9	57,7	52,3	50,1
Число подключенных к сетям абонентских терминалов сотовой подвижной связи (на конец года), тыс.	...	...	699,7	1261,0	1492,6	1713,1	1703,6	1829,5
Число телевизионных станций (на конец года)	...	...	22	21	21	...	...	...
Число основных радиотрансляционных точек (на конец года), тыс.	664,3	371,4	93,0	67,4	57,4	39,4	28,3	21,4
<i>в том числе:</i>								
в городской местности	496,0	264,9	89,3	65,5	55,8	38,6	27,8	21,0
в сельской местности	168,3	106,5	3,7	1,9	1,6	0,8	0,5	0,4



## ОБЪЕМ УСЛУГ СВЯЗИ

в фактически действовавших ценах; миллионов рублей; 1995 г. - млрд. руб.

	1995	2005	2007	2008	2009	2010	2011
<b>Связь - всего</b>	103,3	2735,2	4615,3	5382,5	5557,8	6053,4	6293,3
<i>в том числе:</i>							
почтовая связь	23,2	206,2	313,2	406,4	463,3	491,0	566,6
документальная электро- связь	4,5	128,1	236,2	343,1	482,3	650,9	560,0
междугородная, внутризона- вая и международная теле- фонная связь	40,0	406,2	687,3	712,7	627,1	560,2	455,8
местная телефонная связь (включая соединения с таксофонов)	28,6	580,9	746,1	729,9	753,4	801,5	819,5
радиосвязь, радиовещание, телевидение и спутниковая связь, проводное вещание	6,5	99,1	140,7	173,3	180,3	227,5	223,7
подвижная электросвязь	0,01	1126,6	1986,4	2440,2	2450,1	2633,0	2803,6
другие услуги связи	0,5	188,1	505,4	576,9	601,2	689,2	864,1

УДЕЛЬНЫЙ ВЕС ОБЪЕМА ОТДЕЛЬНЫХ ВИДОВ СВЯЗИ  
В ОБЩЕМ ОБЪЕМЕ УСЛУГ СВЯЗИ

в процентах

1995

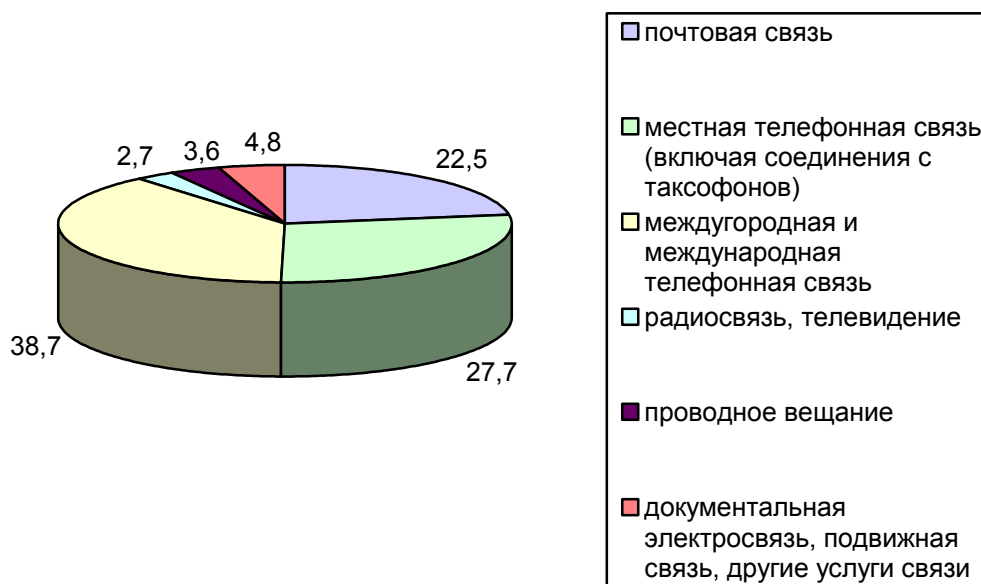

2005

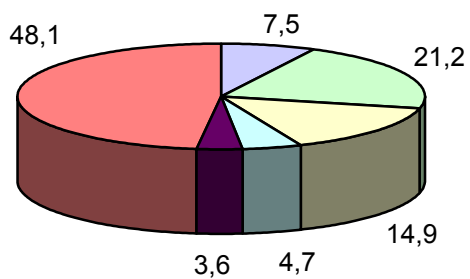

2007

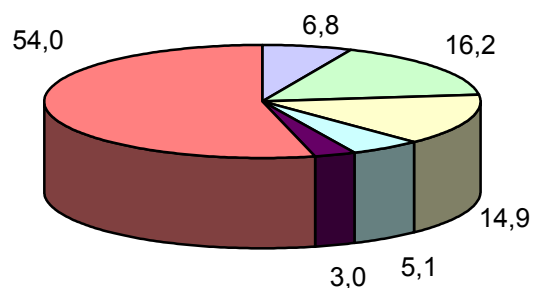

2008

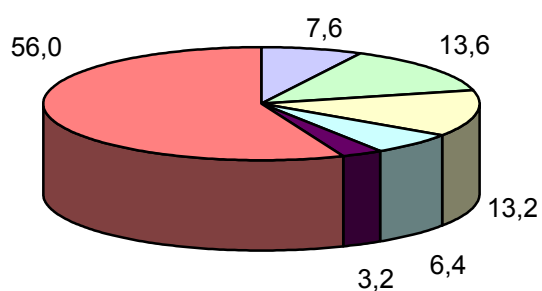

2009

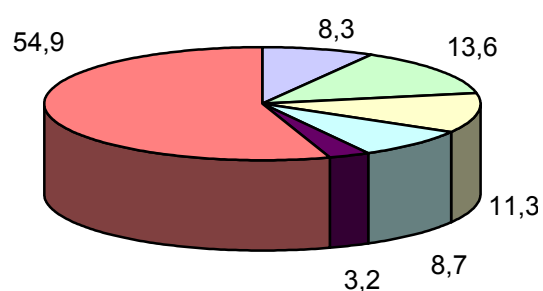

2010

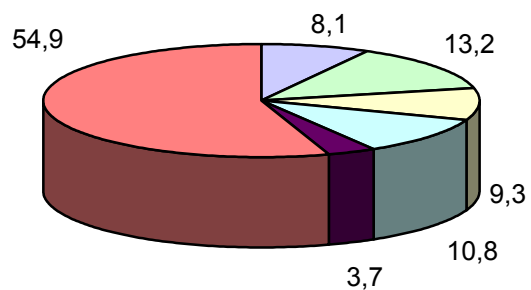

2011

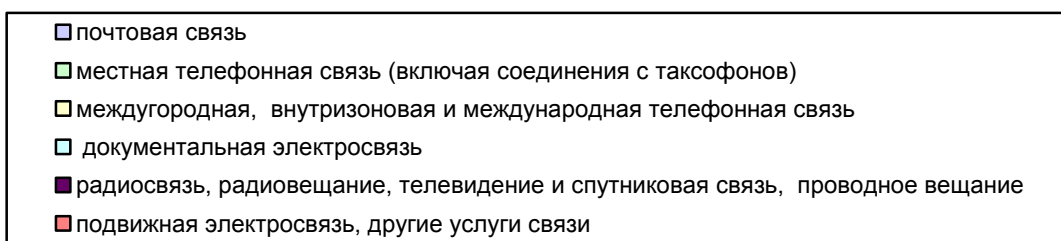
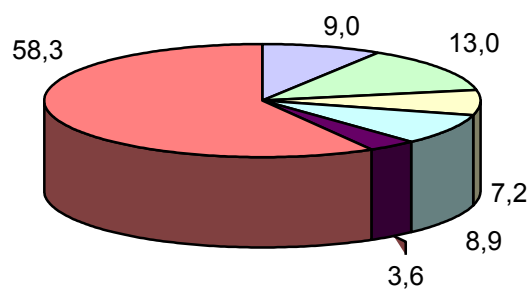

### ОБЪЕМ УСЛУГ СВЯЗИ, ОКАЗАННЫХ НАСЕЛЕНИЮ

в фактически действовавших ценах без НДС; миллионов рублей; 1995 г. - млрд. руб.

	1995	2005	2007	2008	2009	2010	2011
<b>Связь - всего</b>	46,7	1780,0	2973,1	3415,2	3556,2	3976,6	4010,8
<i>в том числе:</i>							
почтовая связь	9,2	48,3	97,9	105,1	112,2	133,1	134,5
документальная электросвязь	1,2	43,6	86,5	145,8	234,9	400,7	286,7
междугородная, внутризоно- вая и международная теле- фонная связь	13,8	209,6	299,3	298,4	288,8	269,5	240,4
местная телефонная связь (включая соединения с таксофонов)	20,4	442,5	523,9	506,9	539,5	565,9	588,9
радиосвязь, радиовещание, телевидение и спутниковая связь, проводное вещание	2,1	73,8	96,1	119,9	125,0	161,9	138,1
подвижная электросвязь	0,01	962,2	1869,4	2239,2	2255,9	2445,5	2622,1

### УДЕЛЬНЫЙ ВЕС ОБЪЕМА ОТДЕЛЬНЫХ ВИДОВ СВЯЗИ В ОБЩЕМ ОБЪЕМЕ УСЛУГ СВЯЗИ, ОКАЗАННЫХ НАСЕЛЕНИЮ

в процентах

1995

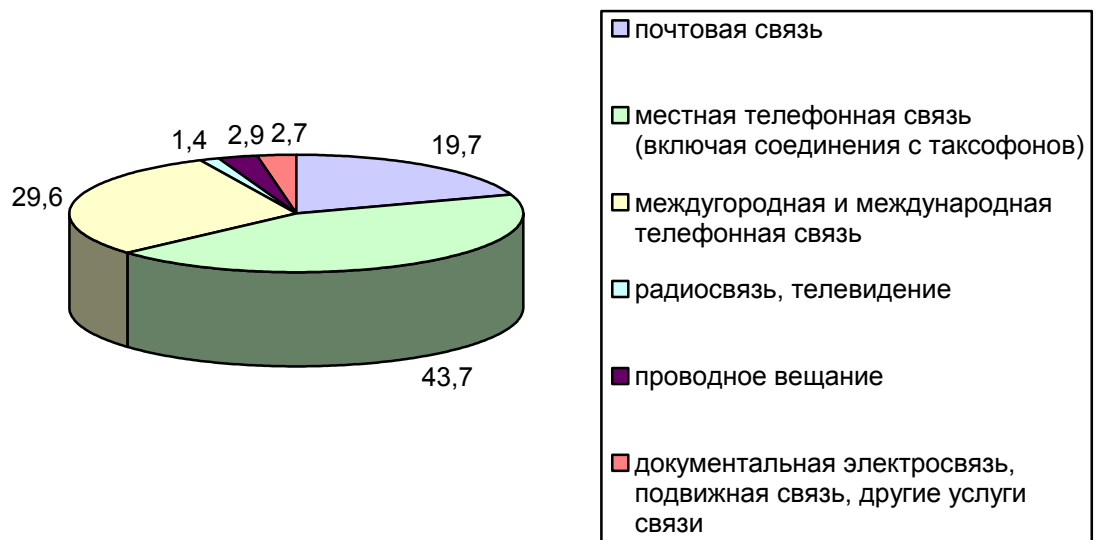

2005

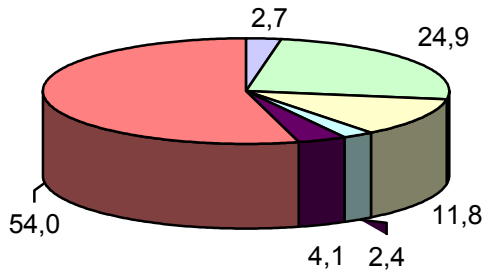

2007

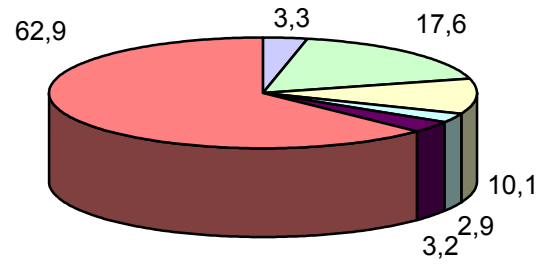

2008

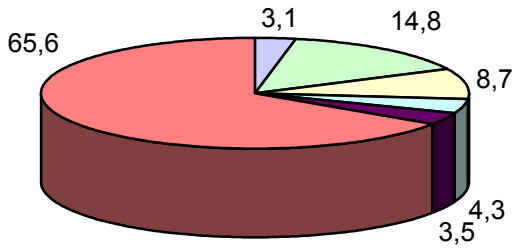

2009

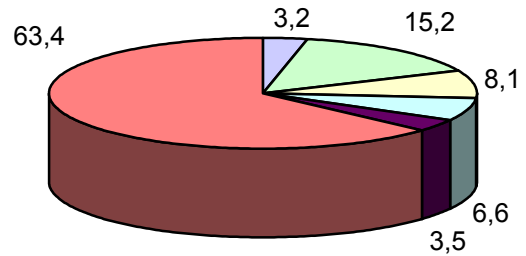

2010

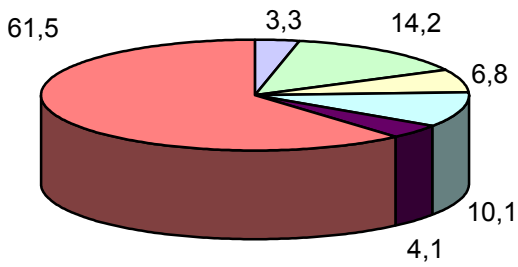

2011

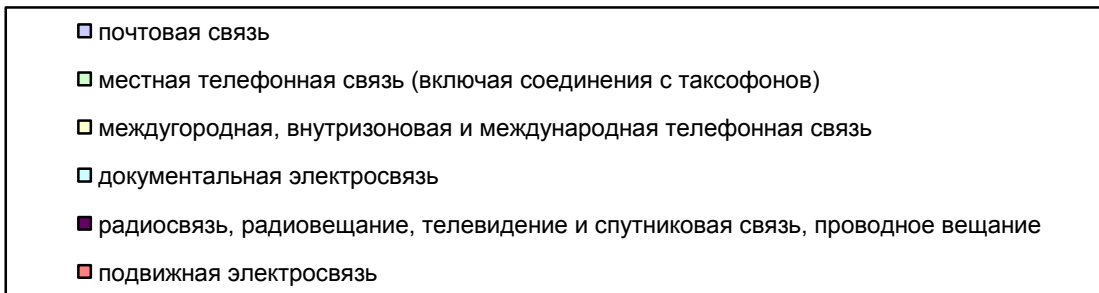
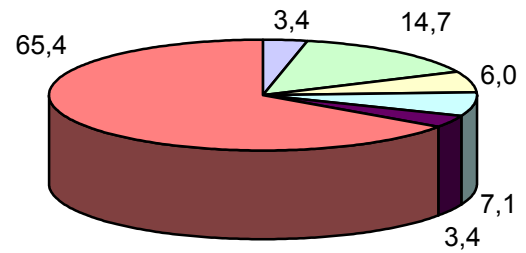

## СВЕДЕНИЯ О СЕТЯХ БЕСПРОВОДНОЙ СВЯЗИ

на конец года

	2005	2007	2008	2009	2010	2011
Число подключенных к сетям абонентских терминалов со-товой подвижной связи, тыс.	699,7	1261,0	1492,6	1713,1	1703,6	1829,5
в расчете на 100 человек населения, шт.	68,2	125,0	149,2	172,5	173,3	186,6

## ОБЪЕМ УСЛУГ МЕЖДУНАРОДНОЙ СВЯЗИ

	1995	2005	2007	2008	2009	2010	2011
Обработано международных телеграмм, тыс.	0,8	18,2	10,9	7,1	5,3	4,0	2,6
Отправлено международной почтовой корреспонденции:							
письменной корреспонденции, т	...	12,7	7,7	7,6	7,4	6,9	6,9
посылок, тыс. шт.	...	0,3	0,4	0,5	0,5	0,7	0,9
Число международных почтовых отправлений по сети ускоренной почты	...	339	416	541	412	538	623

ОРГАНИЗАЦИИ МЕЖДУГОРОДНОЙ И МЕЖДУНАРОДНОЙ ТЕЛЕФОННОЙ СВЯЗИ  
ОБЩЕГО ПОЛЬЗОВАНИЯ

на конец года

	1990	1995	2005	2007	2008	2009	2010	2011
Число переговорных пунктов, предоставляющих междугород-ные и международные телефон-ные соединения	762	572	484	454	468	468	473	473
<i>в том числе</i> в сельской местности	...	...	413	418	424	429	429	429

## ОСНОВНЫЕ ПОКАЗАТЕЛИ РАЗВИТИЯ ПОЧТОВОЙ СВЯЗИ

на конец года

	1995	2005	2007	2008	2009	2010	2011
Число доставочных участков почтовой связи - всего	...	1727	1714	1717	1712	1648	1371
<i>в том числе:</i>							
в городской местности	...	386	379	383	383	374	403
в сельской местности	...	1341	1335	1334	1329	1274	968
Число почтообрабатывающих машин, шт.	194	8	14	17	15	15	15
Число погрузочно-разгрузочных и транспортных средств	395	225	239	222	227	236	251
Число почтовых ящиков - всего, шт.	2518	1266	1303	1298	1296	1233	1178
<i>в том числе:</i>							
в городской местности	611	480	462	461	480	452	341
в сельской местности	1907	786	841	837	816	781	837
Наличие почтовых ящиков по отправлению письменной корреспонденции на 10 000 человек населения - всего, шт.	...	12,3	12,9	13,0	13,1	12,5	12,0
<i>в том числе:</i>							
в городской местности	...	6,6	6,4	6,4	6,7	6,3	4,8
в сельской местности	...	26,7	29,8	30,1	29,8	29,1	31,1
Численность почтальонов по доставке почты – всего, человек	1821	1662	1649	1677	1451	1358	1146
<i>в том числе:</i>							
в городской местности	417	384	377	398	271	344	315
в сельской местности	1404	1278	1272	1279	1180	1014	831
Число услуг, предоставленных по сети внутренней ускоренной почты, тыс.	...	4,4	2,9	4,0	5,2	7,2	8,6

## ПРИНЯТАЯ ПОДПИСКА НА ПЕЧАТНЫЕ ИЗДАНИЯ

ТЫСЯЧ ЭКЗЕМПЛЯРОВ

	1990	1995	2005	2007	2008	2009	2010	2011
<b>Печатные издания - всего</b>	1021,4	705,3	373,5	381,8	384,6	372,2	372,4	364,1
<i>в том числе:</i>								
газеты - всего	470,4	532,3	317,9	320,0	326,3	322,0	324,0	324,7
<i>из них:</i>								
центральные российские	338,9	252,9	104,3	123,6	158,4	125,6	142,5	152,3
местные российские	131,5	279,4	213,6	196,4	167,9	196,3	181,5	172,4
других государств	-	-	-	-	-	0,1	-	-
журналы - всего	536,2	165,0	55,6	61,6	58,3	50,2	48,4	39,4
<i>из них:</i>								
центральные российские	...	161,4	53,4	60,1	57,3	49,1	45,2	36,7
местные российские	...	3,9	2,2	1,5	1,0	1,1	3,2	2,7
других государств	0,2	-	-	-	-	-	-	-
книги	14,8	8,0	-	0,2	-	-	-	-
Сумма принятой подписки - всего, млн. руб.	...	...	78,5	99,0	108,1	103,6	106,7	106,5
<i>в том числе</i>								
стоимость услуг по приему заказов по подписке и доставке газет и журналов	...	...	21,0	25,1	29,1	27,9	27,6	26,1

**ОСНОВНЫЕ ПОКАЗАТЕЛИ МЕСТНОЙ  
ТЕЛЕФОННОЙ СЕТИ ОБЩЕГО ПОЛЬЗОВАНИЯ**

	на конец года							
	1990	1995	2005	2007	2008	2009	2010	2011
Число телефонных станций – всего	528	553	613	600	612	637	638	645
<i>в том числе:</i>								
городской местности	85	101	131	133	146	171	172	180
сельской местности	443	452	482	467	466	466	466	465
Общая монтированная емкость телефонных станций, тыс. номеров	182	221	348,4	353,4	357,4	365,5	386,2	439,0
<i>в том числе:</i>								
в городской местности	139	176	288,3	295,0	297,0	305,1	325,7	378,5
в сельской местности	43	45	60,1	58,4	60,4	60,4	60,4	60,5
Число телефонных аппаратов телефонной сети общего пользования или имеющих на нее выход - всего, тыс. шт.	170,9	219,2	313,8	324,3	326,4	329,3	322,5	315,6
<i>из них основные</i>	...	206,1	305,9	316,1	318,2	321,2	316,6	298,0
<i>в том числе:</i>								
в городской местности	130,9	179,3	259,3	269,0	271,6	275,7	274,4	269,5
<i>из них основные</i>	...	167,3	252,0	261,3	263,9	268,1	268,8	252,4
в сельской местности	40,0	39,9	54,5	55,3	54,8	53,6	48,2	46,0
<i>из них основные</i>	...	38,8	53,9	54,8	54,3	53,1	47,9	45,6
Число квартирных телефонных аппаратов телефонной сети общего пользования или имеющих на нее выход - всего, тыс. шт.	...	158,0	255,2	265,3	266,1	264,1	257,4	248,1
<i>из них основные</i>	...	157,8	255,1	265,2	266,0	263,9	257,3	248,0
<i>в том числе:</i>								
в городской местности	...	129,1	208,5	217,9	219,2	218,2	216,3	208,9
<i>из них основные</i>	...	129,1	208,4	217,8	219,1	218,1	216,2	208,9
в сельской местности	...	28,9	46,7	47,4	46,9	45,9	41,1	39,1
<i>из них основные</i>	...	28,7	46,7	47,4	46,9	45,9	41,1	39,1
Число таксофонов всех типов местной телефонной сети - всего, шт.	2408	1786	1602	2254	4385	4337	4337	4337
<i>в том числе:</i>								
в городской местности	2166	1678	1426	95	284	253	256	256
в сельской местности	242	108	176	2159	4101	4084	4081	4081



продолжение

	1990	1995	2005	2007	2008	2009	2010	2011
Удельный вес основных телефонных аппаратов, имеющих выход на автоматическую междугородную телефонную станцию, в общем числе квартирных телефонных аппаратов, процентов:								
в городской местности	...	89	99,9	100,0	100,0	99,8	99,1	100,0
в сельской местности	...	30	99,9	99,9	100,0	100,0	100,0	100,0
Наличие квартирных телефонных аппаратов на 100 домохозяйств – всего, шт.	...	37,9	61,2	63,7	63,9	63,4	61,8	60,3
<i>в том числе:</i>								
городского населения	34,3	44,4	71,8	75,0	75,4	75,1	74,4	69,5
сельского населения	14,5	22,9	37,0	37,6	37,2	36,4	32,6	35,3

### ОХВАТ НАСЕЛЕНИЯ РАДИО- И ТЕЛЕВИЗИОННЫМ ВЕЩАНИЕМ

на конец года; в процентах от общей численности населения

	2005	2007	2008	2009	2010	2011
Имеют возможность принимать общероссийские обязательные общедоступные радиоканалы:						
“Радио России”	99,2	99,5	99,0	99,0	99,7	100,0
“Маяк”	64,6	89,9	91,0	64,8	63,2	80,3
Имеют возможность принимать телевизионные программы – всего	98,2	100,0	98,0	98,0	98,7	97,7
<i>в том числе:</i>						
городское население	100,0	100,0	100,0	100,0	99,3	100,0
сельское население	93,7	100,0	93,1	92,9	97,0	96,7

### ВНЕДРЕНИЕ ПРОГРЕССИВНЫХ СРЕДСТВ СВЯЗИ ОБЩЕГО ПОЛЬЗОВАНИЯ

на конец года

	1995	2005	2007	2008	2009	2010	2011
Удельный вес монтированной емкости электронных и квазиэлектронных станций в общей монтированной емкости автоматических телефонных станций, процентов:							
в городской местности		10	49	55	58	59	61
в сельской местности		3	18	15	35	36	36
Удельный вес многопрограммных радиотрансляционных точек в общем числе радиотрансляционных точек, процентов		71	94	95	95	83	93
<i>в том числе</i> в сельской местности		8	46	48	52	41	10

## ТОРГОВЛЯ И УСЛУГИ НАСЕЛЕНИЮ

Раздел представляет статистику розничной, оптовой торговли и потребительского рынка услуг. Публикуются статистические данные, характеризующие деятельность организаций розничной и оптовой торговли. Состояние розничной и оптовой торговли иллюстрируют данные об обороте торговли, индексах физического объема оборота розничной и оптовой торговли. Приведена также информация о товарной структуре оборота розничной торговли, продаже основных продовольственных и непродовольственных товаров, качестве товаров, поступивших на потребительский рынок. Содержатся статистические данные о продаже и запасах товаров (продукции) в организациях оптовой торговли.

В разделе представлена информация об объеме платных услуг населению в целом и по отдельным видам услуг. Информация в стоимостном выражении приведена в фактически действовавших ценах. Динамику объема платных услуг населению характеризуют индексы физического объема, исчисленные путем сопоставления его величины за отчетный и базисный периоды с учетом снятия инфляционной составляющей с помощью индекса потребительских цен на услуги.

**Оборот розничной торговли** – выручка от продажи товаров населению для личного потребления или использования в домашнем хозяйстве за наличный расчет или оплаченных по кредитным карточкам, расчетным чекам банков, по перечислениям со счетов вкладчиков, по поручению физического лица без открытия счета, посредством платежных карт.

Стоимость товаров, проданных (отпущенных) отдельным категориям населения со скидкой, или полностью оплаченных органами социальной защиты, включается в оборот розничной торговли в полном объеме. В оборот розничной торговли не включается стоимость товаров, проданных (отпущенных) из розничной торговой сети юридическим лицам (в том числе организациям социальной сферы, спецпотребителям и т.п.) и индивидуальным предпринимателям, и оборот общественного питания.

Оборот розничной торговли пищевыми продуктами, помимо стоимости проданных населению продуктов питания, включает стоимость алкогольных напитков и табачных изделий.

Оборот розничной торговли включает данные как по организациям, для которых эта деятельность является основной, так и по организациям других видов деятельности, осуществляющих продажу товаров населению через собственные торговые заведения, или с оплатой через свою кассу. Оборот розничной торговли также включает стоимость товаров,

проданных населению индивидуальными предпринимателями и физическими лицами на розничных рынках и ярмарках.

Оборот розничной торговли формируется по данным сплошного федерального статистического наблюдения за организациями, не относящимися к субъектам малого предпринимательства, выборочных обследований малых предприятий розничной торговли (за исключением микропредприятий), розничных рынков, которые проводятся с квартальной периодичностью, а также ежегодных выборочных обследований индивидуальных предпринимателей и микропредприятий с распространением полученных данных на генеральную совокупность объектов наблюдения.

В соответствии с требованиями системы национальных счетов оборот розничной торговли организаций досчитывается на объемы скрытой деятельности.

Оборот розничной торговли приводится в фактических продажных ценах, включающих торговую наценку, налог на добавленную стоимость и аналогичные обязательные платежи.

Динамику оборота розничной торговли характеризует индекс физического объема, который определяется путем сопоставления величины оборота в сравниваемых периодах в сопоставимых ценах.

**Информация о качестве товаров, поступивших на потребительский рынок**, приводится на основании материалов о результатах контрольно-надзорных мероприятий, проводимых органами Роспотребнадзора. Объектами контроля являются юридические лица и индивидуальные предприниматели, осуществляющие торговую деятельность без образования юридического лица, реализующие товары в предприятиях розничной торговли.

Данные по обороту розничной и оптовой торговли за 2010 год уточнены респондентами в годовых формах федерального статистического наблюдения.

**Оборот оптовой торговли** – выручка от реализации товаров, приобретенных ранее на стороне, в целях перепродажи юридическим лицам и индивидуальным предпринимателям для профессионального использования (переработки или дальнейшей продажи).

Оборот оптовой торговли включает данные как по организациям, для которых эта деятельность является основной, так и по организациям других видов деятельности, осуществляющих оптовую торговлю.

Оборот оптовой торговли формируется по данным сплошного федерального статистического наблюдения за организациями, не относящимися к субъектам малого предпринимательства, выборочного обследования малых предприятий оптовой торговли (кроме микропредприя-

тий), которые проводятся с месячной периодичностью, а также ежегодных выборочных обследований индивидуальных предпринимателей (начиная с 2007г.) и микропредприятий с распространением полученных данных на генеральную совокупность объектов наблюдения.

В соответствии с требованиями системы национальных счетов оборот оптовой торговли организаций досчитывается на объемы скрытой деятельности.

Оборот оптовой торговли приводится в фактических продажных ценах, включающих торговую наценку, налог на добавленную стоимость, акциз, экспортную пошлину, таможенные сборы и аналогичные обязательные платежи. Сумма вознаграждения комиссионеров (поверенных, агентов) отражается по фактической стоимости, включая НДС.

**Оборот общественного питания** - выручка от продажи собственной кулинарной продукции и покупных товаров без кулинарной обработки населению для потребления, главным образом, на месте, а также организациям и индивидуальным предпринимателям для организации питания различных контингентов населения.

В оборот общественного питания включается стоимость кулинарной продукции и покупных товаров, отпущенных: работникам организаций с последующим удержанием из заработной платы; на дом по заказам населения; на рабочие места по заказам организаций и индивидуальных предпринимателей; транспортным организациям в пути следования сухопутного, воздушного, водного транспорта; для обслуживания приемов, банкетов и т.п.; организациями общественного питания организациям социальной сферы (школам, больницам, санаториям, домам престарелых и т.п.) в объеме фактической стоимости питания; по абоне-ментам, талонам и т.п. в объеме фактической стоимости питания; учащимся школ за счет родительской платы, а также в столовых школ, техникумов, высших учебных заведений и других образовательных учреждениях за наличный расчет.

Оборот общественного питания включает данные как по организациям, для которых эта деятельность является основной, так и по организациям других видов деятельности, осуществляющим продажу кулинарной продукции и покупных товаров для потребления, главным образом, на месте через собственные заведения общественного питания.

Оборот общественного питания формируется по данным сплошного федерального статистического наблюдения за организациями, не относящимися к субъектам малого предпринимательства, которые проводятся с месячной периодичностью, ежеквартального выборочного обследования малых предприятий (за исключением микропредприятий), а также ежегодных выборочных обследований индивидуальных предпри-

нимателей и микропредприятий с распространением полученных данных на генеральную совокупность объектов наблюдения.

В соответствии с требованиями системы национальных счетов оборот общественного питания организаций досчитывается на объемы скрытой деятельности.

Оборот общественного питания приводится в фактических продажных ценах, включающих наценку общественного питания, налог на добавленную стоимость и аналогичные обязательные платежи.

Динамику оборота общественного питания характеризует индекс физического объема, который определяется путем сопоставления величины оборота в сравниваемых периодах в сопоставимых ценах.

**Объем платных услуг населению** представляет собой денежный эквивалент услуг, оказанных резидентами российской экономики (юридическими лицами, гражданами, занимающимися предпринимательской деятельностью без образования юридического лица, зарегистрированными на территории Российской Федерации) гражданам Российской Федерации, членам их семей, а также гражданам других государств (нерезидентам), потребляющим те или иные услуги на территории Российской Федерации. Этот показатель формируется на основании данных форм федерального статистического наблюдения и экспертной оценки скрытой и неформальной деятельности на рынке услуг по утвержденной методике. Данные об объеме платных услуг населению в распределении по видам приведены в соответствии с Общероссийским классификатором услуг населению (ОКУН) с учетом внесенных в него в установленном порядке изменений.

Платные услуги населению включают: бытовые услуги, услуги пассажирского транспорта, связи, жилищные услуги, коммунальные, услуги культуры, туристские, услуги физической культуры и спорта, медицинские, санаторно-оздоровительные, услуги правового характера, системы образования и другие.

**ОСНОВНЫЕ ПОКАЗАТЕЛИ ОРГАНИЗАЦИЙ ТОРГОВЛИ  
И ОБЩЕСТВЕННОГО ПИТАНИЯ**

**ЧИСЛО ХОЗЯЙСТВУЮЩИХ СУБЪЕКТОВ ТОРГОВЛИ<sup>1)</sup>**

на 1 января

	2006	2008	2009	2010	2011	2012
<b>Организации, осуществляющие торговлю автотранспортными средствами и мотоциклами, их техническое обслуживание и ремонт</b>	97	333	294	416	405	500
<i>в том числе:</i>						
торговля автотранспортными средствами	26	105	102	124	110	118
техническое обслуживание и ремонт автотранспортных средств	34	92	78	113	103	120
торговля автомобильными деталями, узлами и принадлежностями	19	96	74	123	137	199
торговля мотоциклами, их деталями, узлами и принадлежностями; техническое обслуживание и ремонт мотоциклов	-	-	1	3	4	3
розничная торговля моторным топливом	18	40	39	53	51	60
<b>Организации, осуществляющие оптовую торговлю, включая торговлю через агентов, кроме торговли автотранспортными средствами и мотоциклами</b>	1012	2343	2122	3173	3102	4008
<i>в том числе:</i>						
оптовая торговля через агентов (за вознаграждения или на договорной основе)	151	335	296	464	390	347
оптовая торговля сельскохозяйственным сырьем и живыми животными	24	53	45	83	80	81
оптовая торговля пищевыми продуктами, включая напитки, и табачными изделиями	106	332	299	458	460	565
оптовая торговля непродовольственными потребительскими товарами	100	340	366	587	571	792
оптовая торговля несельскохозяйственными промежуточными продуктами, отходами и ломом	132	516	516	757	716	1012
<i>из нее</i>						
оптовая торговля топливом	44	84	74	120	109	140
оптовая торговля машинами и оборудованием	48	156	158	228	257	359
прочая оптовая торговля	448	611	442	596	628	852

продолжение

	2006	2008	2009	2010	2011	2012
<b>Организации розничной торговли (кроме торговли автотранспортными средствами и мотоциклами) и по ремонту бытовых изделий и предметов личного пользования</b>	530	1222	1170	1533	1473	1656
<i>в том числе:</i>						
розничная торговля в неспециализированных магазинах	201	404	382	463	456	523
розничная торговля пищевыми продуктами, включая напитки, и табачными изделиями в специализированных магазинах	94	414	420	545	528	512
розничная торговля фармацевтическими и медицинскими товарами, косметическими и парфюмерными товарами	51	78	69	87	84	112
прочая розничная торговля в специализированных магазинах	130	266	243	354	330	425
розничная торговля бывшими в употреблении товарами в магазинах	-	8	9	9	6	8
розничная торговля вне магазинов	11	20	27	41	38	44
ремонт бытовых изделий и предметов личного пользования	40	32	20	34	31	32
<b>Розничные рынки</b>	58	23	23	24	25	24
<b>Число торговых мест на рынках</b>	11746	6888	6726	6641	6966	6591
<b>Индивидуальные предприниматели в розничной торговле<sup>2)</sup>, человек</b>	12447	14135	14314	13836	13477	13090

<sup>1)</sup> Данные приведены на основе Статистического регистра хозяйствующих субъектов, включающего фактически действовавшие юридические лица.

<sup>2)</sup> Данные приведены на основе базы данных "Индивидуальные предприниматели" территориального раздела Статрегистра Росстата.

**ОБОРОТ РОЗНИЧНОЙ ТОРГОВЛИ**

в фактически действовавших ценах

Годы	Млн. рублей (1995 г. - млрд. руб.)			В процентах к предыдущему году (в сопоставимых ценах)		
	всего	в том числе		всего	в том числе	
		пищевыми продуктами, включая напитки, и табачными изделиями <sup>1)</sup>	непродо- воль- ственны- ми товара- ми <sup>2)</sup>		пищевыми продуктами, включая напитки, и табачными изделиями <sup>1)</sup>	непродо- воль- ственны- ми товара- ми <sup>2)</sup>
1990	1686	822	864	108,9	103,6	115,2
1995	3220	1836	1384	90,9	83,9	100,7
2005	39033	19212	19821	113,9	105,9	122,2
2007	58301	27466	30835	114,0	108,6	119,3
2008	77284	39448	37836	115,4	102,7	126,7
2009	85314	43876	41438	98,3	98,2	98,2
2010	98023	48286	49737	107,8	102,2	113,9
2011	109596	56617	52979	103,0	105,5	100,6

<sup>1)</sup> Здесь и далее до 2008 г. данные приведены по обороту розничной торговли продовольственными товарами.

<sup>2)</sup> Здесь и далее до 2008 г. данные приведены по обороту розничной торговли непродовольственными товарами, включая табачные изделия.

**ОБОРОТ РОЗНИЧНОЙ ТОРГОВЛИ ПО ФОРМАМ ТОРГОВЛИ**

в фактически действовавших ценах

Годы	Всего	в том числе	
		оборот розничной торговли торговых организаций и индиви- дуальных предприни- мателей вне рынка	продажа товаров на розничных рынках и ярмарках

Миллионов рублей; 1995 г. - млрд. руб.

1990	1686	1488	198
1995	3220	2257	963
2005	39033	22133	16900
2007	58301	40965	17336
2008	77284	64088	13196
2009	85314	71573	13741
2010	98023	84085	13938
2011	109596	97042	12554

В процентах к итогу

1990	100	88,3	11,7
1995	100	70,1	29,9
2005	100	56,7	43,3
2007	100	70,3	29,7
2008	100	82,9	17,1
2009	100	83,9	16,1
2010	100	85,8	14,2
2011	100	88,5	11,5



продолжение

Годы	Всего	в том числе	
		оборот розничной торговли торговых организаций и индивидуальных предпринимателей вне рынка	продажа товаров на розничных рынках и ярмарках

В процентах к предыдущему году; в сопоставимых ценах

1990	108,9	109,4	...
1995	90,9	111,4	63,7
2005	113,9	123,8	103,1
2007	114,0	134,2	84,2
2008	115,4	136,2	66,3
2009	98,3	99,5	92,7
2010	107,8	110,3	95,2
2011	103,0	106,3	83,0

### УДЕЛЬНЫЙ ВЕС ПРОДАЖИ ТОВАРОВ НА РЫНКАХ И ЯРМАРКАХ В ОБОРОТЕ РОЗНИЧНОЙ ТОРГОВЛИ

в фактически действовавших ценах

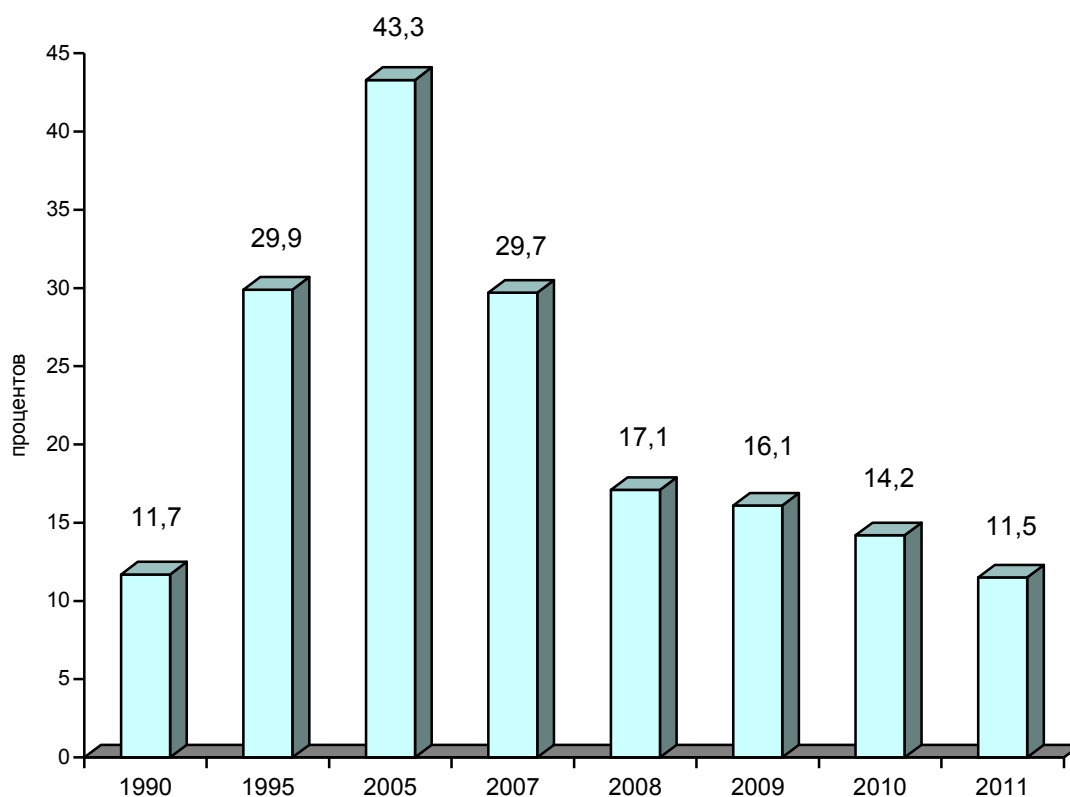

### СТРУКТУРА ОБОРОТА РОЗНИЧНОЙ ТОРГОВЛИ ПО ХОЗЯЙСТВУЮЩИМ СУБЪЕКТАМ

в процентах

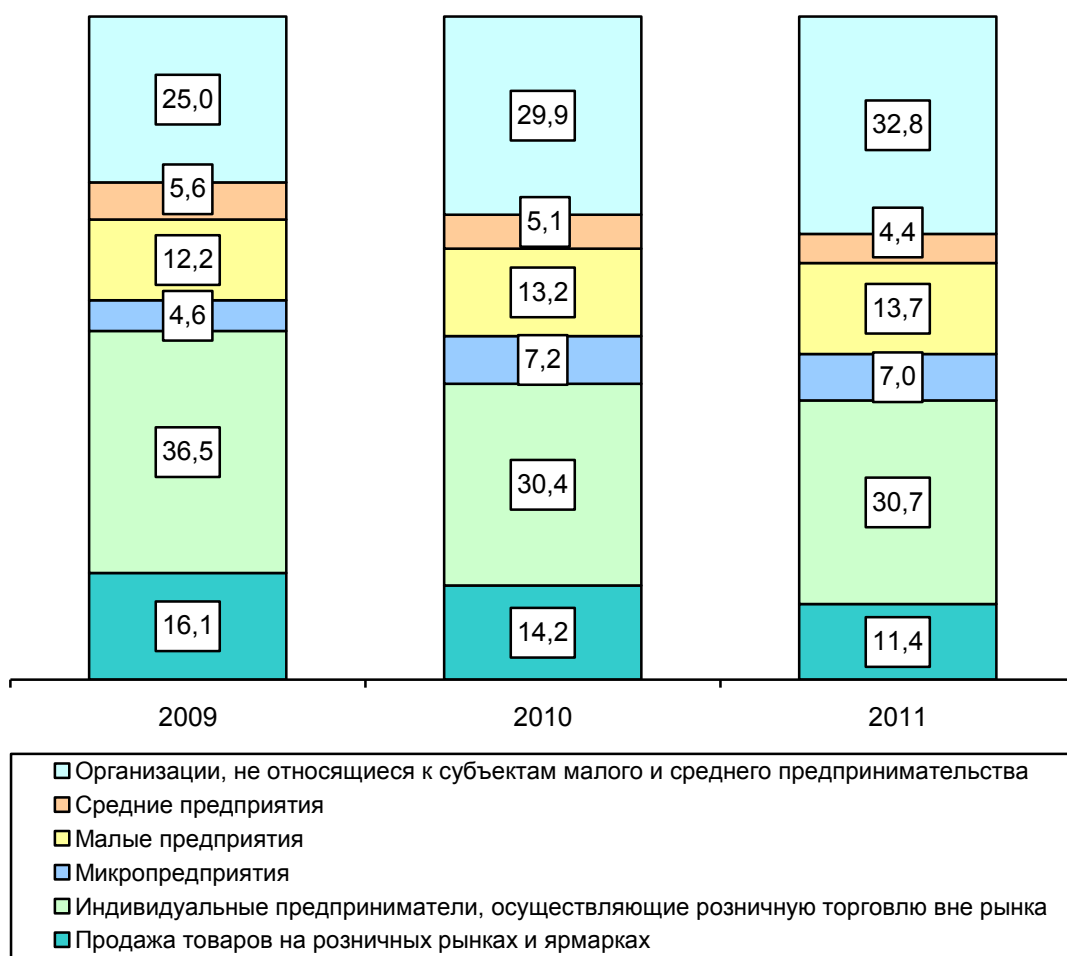

**ОБОРОТ РОЗНИЧНОЙ ТОРГОВЛИ В РАСЧЕТЕ НА ДУШУ НАСЕЛЕНИЯ**

в фактически действовавших ценах

Годы	Всего	в том числе	
		пищевыми продуктами, включая напитки, и табачными изделиями	непродовольственными товарами

Рублей; 1995 г. - тыс. руб.

1990	1456	710	746
1995	2792	1592	1200
2005	37938	18673	19265
2007	57527	27101	30426
2008	76910	39257	37653
2009	85582	44014	41568
2010	99218	48875	50343
2011	111641	57673	53968

В процентах к предыдущему году; в сопоставимых ценах

1990	...	...	...
1995	91,3	84,0	100,8
2005	114,6	106,7	123,0
2007	114,9	109,5	120,3
2008	116,4	103,6	127,8
2009	99,1	99,3	99,0
2010	108,8	103,1	114,8
2011	103,7	106,1	101,2

**ИНДЕКСЫ ФИЗИЧЕСКОГО ОБЪЕМА ОБОРОТА РОЗНИЧНОЙ ТОРГОВЛИ**

в сопоставимых ценах

Годы	Оборот розничной торговли	Пищевые продукты, включая напитки, и табачные изделия	Непродовольственные товары
------	---------------------------	---	----------------------------

1990 = 100

1995	47,8	49,7	47,5
2005	69,9	51,8	102,4
2007	88,5	60,3	140,1
2008	102,1	61,9	177,5
2009	100,4	60,8	174,3
2010	108,2	62,1	198,5
2011	111,5	65,6	199,7

1995 = 100

2005	146,0	104,0	215,2
2007	184,8	121,1	294,2
2008	213,3	124,4	372,8
2009	209,7	122,2	366,1
2010	226,1	124,9	417,0
2011	232,8	131,8	419,5

продолжение

Годы	Оборот розничной торговли	Пищевые продукты, включая напитки, и табачные изделия	Непродовольственные товары
<b>2000 = 100</b>			
2005	146,7	121,8	178,8
2007	185,6	141,8	244,4
2008	214,2	145,6	309,7
2009	210,6	143,0	304,1
2010	227,0	146,2	346,4
2011	233,8	154,2	348,4
<b>2005 = 100</b>			
2007	126,5	116,5	136,7
2008	146,0	119,7	173,2
2009	143,5	117,5	170,1
2010	154,7	120,1	193,7
2011	159,3	126,7	194,9

**РАСПРЕДЕЛЕНИЕ ОБОРОТА РОЗНИЧНОЙ ТОРГОВЛИ  
ПО ФОРМАМ СОБСТВЕННОСТИ**

в фактически действовавших ценах

Годы	Государственная и муниципальная собственность	Частная собственность	Другие формы собственности
------	---	-----------------------	----------------------------

Миллионов рублей; 1995 г. - млрд. руб.

1995	290	2447	483
2005	1043	34111	3879
2007	7385	41523	9393
2008	4579	55287	17418
2009	3897	68315	13102
2010	4020	75336	18667
2011	4149	84914	20533

**В процентах от общего оборота розничной торговли**

1995	9	76	15
2005	3	87	10
2007	13	71	16
2008	6	72	23
2009	5	80	15
2010	4	77	19
2011	4	77	19

## ТОВАРНАЯ СТРУКТУРА ОБОРОТА РОЗНИЧНОЙ ТОРГОВЛИ

в фактически действовавших ценах; в процентах к итогу

	2005	2008	2009	2010	2011
<b>Все товары</b>	100	100	100	100	100
<b>Пищевые продукты, включая напитки, и табачные изделия</b>	49,2	51,0	51,4	49,3	51,7
Мясо животных и домашней птицы	8,0	5,8	5,6	4,8	4,6
Продукты из мяса	3,4	3,5	3,2	3,3	3,3
Консервы из мяса	0,3	0,7	0,8	0,8	0,8
Рыба и морепродукты	1,8	1,9	2,0	2,0	1,9
Животные масла	0,9	0,7	0,6	0,7	0,7
Растительные масла	0,5	0,9	0,7	0,6	0,7
Маргариновая продукция	0,2	0,2	0,2	0,1	0,1
Цельномолочная продукция	1,7	1,8	1,9	1,9	1,8
Сыры жирные	0,9	0,7	0,6	0,6	0,6
Яйцо птицы	1,2	1,2	1,0	1,0	1,0
Сахар	1,5	1,1	1,3	1,4	1,3
Кондитерские изделия	3,8	3,4	3,1	3,2	3,2
Чай	0,3	0,3	0,3	0,3	0,3
Хлеб и хлебобулочные изделия	2,9	21,8	2,8	2,7	2,7
Мука	0,4	0,5	0,5	0,5	0,5
Крупа	0,6	0,6	0,6	0,6	0,8
Макаронные изделия	0,4	0,4	0,4	0,4	0,4
Свежий картофель	0,3	0,3	0,3	0,3	0,3
Свежие овощи	1,3	1,3	1,1	1,3	1,2
Свежие фрукты	1,9	2,4	2,3	2,1	1,9
Алкогольные напитки и пиво	8,1	6,2	6,3	6,2	6,5
Табачные изделия	3,1	3,9	4,2	4,4	4,8
<b>Непродовольственные товары</b>	50,8	49,0	48,6	50,7	48,3
Ткани	0,1	0,2	0,2	0,2	0,2
Верхняя одежда	5,8	3,7	3,9	3,7	3,6
Одежда из меха	1,7	0,7	0,7	0,7	0,7
Чулочно-носочные изделия	0,3	0,2	0,2	0,2	0,2
Обувь кожаная	5,0	3,1	3,1	3,0	2,9
Синтетические чистящие моющие и полирующие средства <sup>1)</sup>	0,3	0,5	0,5	0,5	0,4
Туалетное и хозяйственное мыло	0,6	0,2	0,2	0,2	0,2
Косметические и парфюмерные товары	0,7	0,7	0,7	0,7	0,7
Часы	0,3	0,3	0,3	0,2	0,2
Аудиоаппаратура	0,5	0,3	0,3	0,3	0,3
Телевизоры <sup>2)</sup>	1,2	1,4	1,3	1,3	1,1

продолжение

	2005	2008	2009	2010	2011
Видеомагнитофоны	0,1	0,1	0,1	0,1	0,1
Компьютеры в полной комплектации	0,1	0,1	0,4	0,4	0,3
Мобильные телефоны	0,4	0,4	0,3	0,3	0,3
Холодильники и морозильники	1,3	1,5	1,5	1,6	1,5
Стиральные машины	0,8	0,7	0,7	0,7	0,6
Автомобили легковые	5,0	7,9	7,9	7,7	7,7
Мотоциклы	0,01	0,04	0,05	0,05	0,1
Велосипеды и мотовелосипеды	0,1	0,1	0,1	0,1	0,1
Мебель бытовая	2,1	2,0	2,1	2,1	2,1
Напольные покрытия, ковры и ковровые изделия <sup>3)</sup>	0,3	0,3	0,3	0,3	0,3
Ювелирные изделия из драгоценных металлов	0,5	0,6	0,7	0,4	0,8
Фармацевтические, медицинские и ортопедические товары	2,2	2,4	2,7	2,5	2,6
Строительные материалы	2,1	2,9	2,4	2,4	2,4
Бензины автомобильные	7,4	12,5	10,1	10,3	11,0
Книги, газеты и журналы <sup>4)</sup>	0,5	0,3	0,3	0,3	0,3

До 2009г. данные приведены по следующим товарам:

- 1) синтетические моющие средства;
- 2) телевизоры цветного изображения;
- 3) ковры и ковровые изделия;
- 4) продукция полиграфическая.

#### ПРОДАЖА АЛКОГОЛЬНЫХ НАПИТКОВ

	1990	1995	2005	2007	2008	2009	2010	2011
<b>Алкогольные напитки и пиво в абсолютном алкоголе</b>								
всего, тыс. дкл	675	573	1006	949	980	961	964	915
в расчете на душу населения, л	5,8	4,9	9,8	9,4	9,8	9,6	9,8	9,3
<b>В натуральном выражении, тыс. дкл</b>								
водка и ликероводочные изделия	1412	1178	1343	1357	1407	1343	1320	1224
вино	350	428	857	850	937	1013	1056	910
коньяк	37	21	27	39	56	63	69	71
шампанское	42	51	169	182	205	172	232	235
напитки слабоалкогольные	...	...	...	...	...	...	223	230
пиво	1405	901	8122	6364	6099	5726	5354	5599

**ПРОДАЖА ТАБАЧНЫХ ИЗДЕЛИЙ**

Годы	Продано			Индекс потребительских цен на табачные изделия, в процентах к предыдущему году
	млн. рублей (1995 г. - млрд. руб.)	в процентах к предыдущему году	в расчете на душу населения, рублей (1995 г. - тыс. руб.)	
2009	3585,9	98,5	3597	121,5
2010	4308,1	103,5	4361	116,1
2011	5280,9	102,9	5379	119,2

**ТОВАРНЫЕ ЗАПАСЫ В РОЗНИЧНОЙ ТОРГОВЛЕ<sup>1)</sup>**

на начало года; в фактически действовавших ценах

	1991	1996	2006	2008	2009	2010	2011	2012
<b>Товарные запасы</b>								
млн. руб. (1996 г. – млрд. руб.)	148,7	142,0	1113,7	1875,7	1438,0	1381,3	1569,8	2277,7
в днях тор- говли	35	29	24	21	26	26	23	25

<sup>1)</sup> В 2006, 2008 гг. товарные запасы приведены по всем организациям, осуществляющим продажу товаров населению.

**КАЧЕСТВО ОТЕЧЕСТВЕННЫХ И ИМПОРТНЫХ ТОВАРОВ,  
ПОСТУПИВШИХ В ТОРГОВЛЮ<sup>1)2)</sup>**

в процентах от количества отобранных образцов (проб) товаров  
по каждой товарной группе

	Установлено ненадлежащее качество и (или) опасность товаров	
	2005	
	отечественных товаров	импортных товаров
<b>Продовольственные товары</b>		
Мясо и птица	31	15
Изделия колбасные и копчености	49	5
Продукция рыбная пищевая	42	1
Консервы мясные и мясорастительные	26	-
Изделия макаронные	2	-
Крупа	56	-
Мука	94	-
Кондитерские изделия	30	-
Масло животное	18	6
Масла растительные	92	-
Продукция маргариновая и майонезная	56	-
Сыры всех видов	31	36
<b>Папиросы и сигареты</b>	39	0,2
<b>Алкогольные напитки и пиво</b>		
Водка и ликероводочные изделия	21	1
Вино виноградное и плодово-ягодное	13	6
Коньяки	2	9
Шампанское	2	-
Пиво	60	5
<b>Непродовольственные товары</b>		
Парфюмерно-косметические товары	27	24
Швейные изделия	29	63
Изделия трикотажные (бельевой и верхний трикотаж)	10	79
Кожаная обувь	5	18
Мебель	85	-
Радиоаппаратура	-	100



продолжение

	Установлено ненадлежащее качество и (или) опасность товаров			
	2007		2008	
	отече- ственных товаров	им- портных товаров	отече- ственных товаров	им- портных товаров
<b>Пищевые продукты, включая напитки, и табачные изделия</b>				
Мясо и птица	29	6	12	4
Изделия колбасные	49	2	39	2
Продукция рыбная пищевая товарная (без рыбных консервов)	31	5	35	11
Консервы мясные и мясорастительные	68	5	89	3
Изделия макаронные	1	-	6	-
Крупа	19	-	19	-
Мука	0,1	-	-	-
Кондитерские изделия	6	-	-	-
Масло животное	50	12	11	1
Масла растительные	9	1	18	-
Продукция маргариновая и майонезная	29	-	38	-
Сыры всех видов	10	3	52	4
Папиросы и сигареты	47	1	42	4
<b>Алкогольные напитки и пиво</b>				
Водка и ликероводочные изделия	1	-	6	-
Вино виноградное и плодово-ягодное	12	1	1	29
Коньяки, коньячные напитки и спирты коньячные	-	-	-	-
Вина шампанские и игристые	26	-	-	-
Пиво	6	3	0,4	1
<b>Непродовольственные товары</b>				
Изделия парфюмерно-косметические	1	56	-	65
Изделия швейные	16	73	23	61
Изделия трикотажные	16	55	11	63
Обувь кожаная	29	55	3	63
Мебель	81	6	64	25
Радиоприемные устройства	-	100	-	100

окончание

	Установлено ненадлежащее качество и (или) опасность товаров					
	2009		2010		2011	
	отече- ствен- ных то- варов	им- порт- ных то- варов	отече- ствен- ных то- варов	им- порт- ных то- варов	отече- ствен- ных то- варов	им- порт- ных то- варов
<b>Пищевые продукты, включая напитки, и табачные изделия</b>						
Мясо и птица	8	7	14	4	12	1
Изделия колбасные	28	8	20	4	6	0,4
Продукция рыбная пищевая товарная (без рыбных консервов)	7	2	20	2	36	-
Консервы мясные и мясорастительные	85	-	7	-	6	-
Изделия макаронные	11	-	1	-	1	-
Крупа	5	-	15	-	-	-
Мука	-	-	9	-	-	-
Кондитерские изделия	19	0,2	23	4	8	-
Масло животное	37	2	30	3	3	3
Масла растительные	53	7	1	-	-	-
Продукция маргариновая и майонезная	13	-	53	-	1	-
Сыры всех видов	29	11	13	19	6	5
Папиросы и сигареты	6	1	1	0,4	-	2
<b>Алкогольные напитки и пиво</b>						
Водка и ликероводочные изделия	0,3	-	0,2	0,3	-	-
Вино виноградное и плодово-ягодное	-	0,3	1	0,9	2	4
Коньяки, коньячные напитки и спирты коньячные	-	-	0,3	-	-	-
Вина шампанские и игристые	-	-	-	-	-	-
Пиво	11	1	4	4	0,3	4
<b>Непродовольственные товары</b>						
Изделия парфюмерно-косметические	5	36	1	11	-	26
Изделия швейные	21	56	24	26	28	32
Изделия трикотажные (бельевой и верхний трикотаж)	15	61	14	49	28	14
Обувь кожаная	20	75	21	66	8	73
Мебель	39	10	67	3	23	33
Радиоприемные устройства	-	42	-	100	-	-

<sup>1)</sup> По данным проверок Управления Роспотребнадзора по Смоленской области.

<sup>2)</sup> Отсутствие данных означает, что товары органами Роспотребнадзора не инспектировались.

**ОБОРОТ ОБЩЕСТВЕННОГО ПИТАНИЯ**

Годы	Млн. рублей, (1995г.-млрд. руб.)	В процентах (в сопоставимых ценах) к					На душу населения		
		1990	1995	2000	2005	преды- дущему году	рублей (1995г. – тыс. руб.; в факти- чески действо- вавших ценах)	в про- центах к преды- дущему году (в сопо- стави- мых ценах)	
1990	138,0	-	-	-	-	104,9	119	104,3	
1995	136,6	-	-	-	-	65,3	119	65,4	
2005	1574,0	11,4	58,7	124,2	-	106,0	1530	106,7	
2007	2362,3	12,7	65,6	138,9	111,8	106,0	2331	106,9	
2008	2972,6	13,1	67,8	143,6	115,6	103,4	2958	104,3	
2009	3092,5	11,6	59,9	126,9	102,2	88,4	3102	89,1	
2010	3641,7	11,9	61,5	130,3	105,0	102,7	3686	103,7	
2011	4427,7	12,2	62,9	133,2	107,3	102,2	4510	102,8	

**СТРУКТУРА ОБОРОТА ОБЩЕСТВЕННОГО ПИТАНИЯ ПО ХОЗЯЙСТВУЮЩИМ СУБЪЕКТАМ**

в процентах

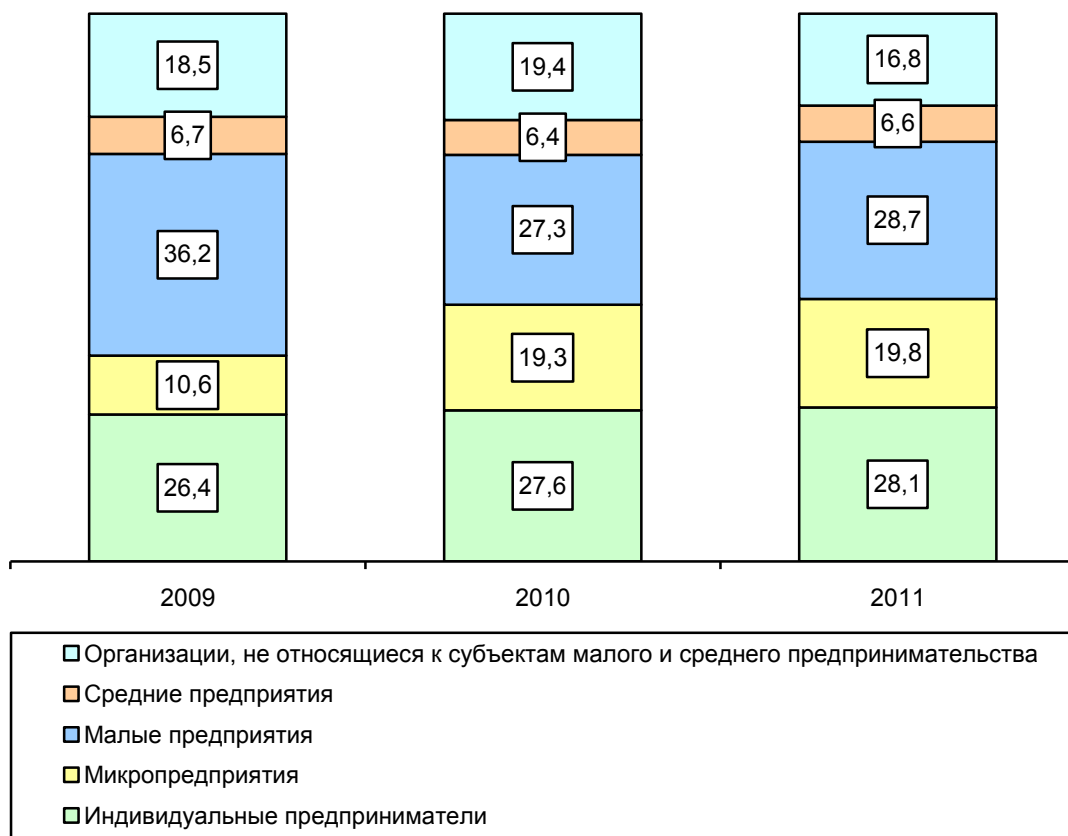

**ОБОРОТ ОБЩЕСТВЕННОГО ПИТАНИЯ  
ПО ФОРМАМ СОБСТВЕННОСТИ**

в фактически действовавших ценах

Годы	Оборот общественного питания - всего	в том числе по формам собственности		
		государственная и муниципальная	частная	другие формы собственности

Тысяч рублей

2005	1573999	183304	1324314	66381
2007	2362301	215528	2060607	86166
2008	2972593	218954	2335940	417699
2009	3092505	250780	2472293	369432
2010	3641724	280149	2874391	487184
2011	4427646	264767	3561467	601412

**В процентах от общего оборота общественного питания**

2005	100	12	84	4
2007	100	9	87	4
2008	100	7	79	14

2009	100	8	80	12
2010	100	8	79	13
2011	100	6	80	14

---

**СТРУКТУРА ЗАТРАТ НА ПРОИЗВОДСТВО И РЕАЛИЗАЦИЮ ПРОДУКЦИИ  
(РАБОТ И УСЛУГ) РОЗНИЧНОЙ ТОРГОВЛИ И ОБЩЕСТВЕННОГО ПИТАНИЯ  
В 2011 ГОДУ<sup>1)</sup>**

в процентах

	Затраты на произ- водство и реализа- цию про- дукции (работ и услуг)	из затрат						В том числе оплата услуг сто- ронних орга- низа- ций
		мате- риаль- ные затра- ты	рас- ходы на опла- ту труда	из них опла- та учеб- ных от- пус- ков	страхо- вые взно- сы в Пен- сионный фонд, ФСС, ФФОМС, ТФОМС	аморти- зация основ- ных средств	про- чие за- тра- ты	
<b>Организации, осуществ- ляющие розничную тор- говлю (кроме торговли автотранспортными сред- ствами и мотоциклами), ремонт бытовых изделий и предметов личного пользования</b>	100	15,1	35,6	0,1	11,2	2,6	35,5	10,2
<i>в том числе:</i>								
розничная торговля в не- специализированных мага- зинах	100	20,5	49,8	0,1	16,7	3,4	9,6	4,0
розничная торговля пище- выми продуктами, включая напитки, и табачными из- делиями в специализиро- ванных магазинах	-	-	-	-	-	-	-	-
розничная торговля фарма- цевтическими и медицин- скими товарами, космети- ческими и парфюмерными товарами	100	13,5	46,1	0,1	15,3	3,4	21,7	2,0
прочая розничная торговля в специализированных ма- газинах	100	12,5	27,3	0,0	8,1	2,0	50,1	13,4
<b>Деятельность ресторанов и кафе, баров, столовых при предприятиях и учреждениях и поставка продукции общественного питания</b>	100	63,4	23,2	0,2	7,9	0,6	4,9	3,1
<i>в том числе:</i>								
деятельность столовых при предприятиях и учрежде- ниях и поставка продукции общественного питания	100	63,5	23,2	0,2	7,9	0,5	4,9	3,1

<sup>1)</sup> По организациям, не относящимся к субъектам малого предпринимательства, с численностью работающих более 15 человек (включая средние организации).

## ОПТОВАЯ ТОРГОВЛЯ

### ОБОРОТ ОПТОВОЙ ТОРГОВЛИ

в фактически действовавших ценах

	2005 <sup>1)</sup>	2007	2008	2009	2010	2011
<b>Миллионов рублей</b>						
<b>Оборот оптовой торговли – всего</b>	23456,1	42036,0	63278,6	58758,0	79172,5	107878,1
<i>в том числе</i> организаций оптовой торговли, включая торговлю через агентов, кроме торговли автотранспортными средствами и мотоциклами	12655,5	21471,5	40124,1	37941,4	55763,0	72531,9
<b>В процентах к предыдущему году; в сопоставимых ценах</b>						
<b>Оборот оптовой торговли - всего</b>	109,9	131,8	127,3	84,6	125,6	123,5
<i>в том числе</i> организаций оптовой торговли, включая торговлю через агентов, кроме торговли автотранспортными средствами и мотоциклами	104,0	137,6	158,0	86,2	137,0	117,9

### СТРУКТУРА ОБОРОТА ОПТОВОЙ ТОРГОВЛИ

в фактически действовавших ценах

	2005 <sup>1)</sup>	2007	2008	2009	2010	2011
<b>В процентах к итогу</b>						
<b>Оборот оптовой торговли - всего</b>	100	100	100	100	100	100
<i>в том числе:</i>						
организаций, не являющихся субъектами малого предпринимательства, с основным видом экономической деятельности "Оптовая торговля"	9,3	13,9	26,3	25,6	24,8	26,6
организаций, не являющихся субъектами малого предпринимательства, других видов экономической деятельности	33,8	40,3	26,7	39,0	21,7	24,4
субъектов малого предпринимательства с основным видом экономической деятельности "Оптовая торговля"	44,6	37,2	37,1	24,2	45,7	40,6
субъектов малого предпринимательства других видов экономической деятельности	12,3	8,6	9,9	11,2	7,8	8,4

<sup>1)</sup> Данные в 2005 г. приведены без учета индивидуальных предпринимателей.

**РАСПРЕДЕЛЕНИЕ ОБОРОТА ОПТОВОЙ ТОРГОВЛИ  
ОРГАНИЗАЦИЙ ОПТОВОЙ ТОРГОВЛИ ПО ФОРМАМ СОБСТВЕННОСТИ<sup>1)</sup>**

в фактически действовавших ценах

Годы	Государственная и муниципальная собственность	Частная собственность	Другие формы собственности
------	---	-----------------------	----------------------------

**В процентах от оборота оптовой торговли организаций оптовой торговли**

2005	0,2	82,6	17,2
2007	0,0	73,3	26,7
2008	1,0	60,6	38,4
2009	0,0	79,7	20,3
2010	-	80,6	19,4
2011	-	84,6	15,4

<sup>1)</sup> По организациям, не относящимся к субъектам малого предпринимательства, с численностью работающих более 15 человек (включая средние организации).

**ПРОДАЖА ОРГАНИЗАЦИЯМИ ОПТОВОЙ ТОРГОВЛИ  
ОТДЕЛЬНЫХ ВИДОВ ПРОДУКЦИИ (ТОВАРОВ)<sup>1)</sup>**

	2005	2007	2008	2009	2010	2011
--	------	------	------	------	------	------

**Продукция производственно-**

**технического назначения, тыс. т:**

автомобильные шины (кроме шин для мотоциклов и мотороллеров)<sup>2)</sup>, тыс. шт.

1,4 0,9 0,1 - 55,2 85,7

пассажирские автомобили (легковые автомобили, микроавтобусы, специальные пассажирские автомобили и т.п.)<sup>3)</sup>, шт.

504 520 - - - -

бензины автомобильные

42,1 29,9 - 8,8 0,1 0,8

топливо дизельное

125,3 97,6 - 9,5 13,9 21,6

бумага в большой массе (без упаковки в рулонах)<sup>4)</sup>, т

418,1 469,3 7,9 5,2 3,4 -

цемент

5,2 4,1 - - - -

**Продовольственные товары,**

**тыс. т:**

мясо, включая мясо птицы и дичи<sup>5)</sup>

4,4 4,6 0,9 1,0 0,9 1,0

изделия колбасные

1,0 4,5 0,5 1,6 4,9 5,5

консервы из мяса животных и птицы<sup>6)</sup>, млн. условных банок

0,4 9,8 0,5 0,6 0,8 1,2

масло животное

0,3 0,9 0,9 0,8 0,4 1,5

сыры

0,4 1,0 0,1 0,1 0,2 1,1

маргарин

1,3 0,8 0,1 0,1 0,1 0,2

консервы молочные, млн. условных банок

0,5 1,9 0,5 - - 39,6



продолжение

	2005	2007	2008	2009	2010	2011
масла растительные	1,9	2,8	1,1	0,8	1,3	2,3
сахар (кроме сахара-сырца, технического, жидкого сахара и сахарной пудры)	4,7	6,6	3,3	3,8	3,8	3,8
кондитерские изделия, включая шоколад <sup>7)</sup>	1,6	5,3	2,9	3,7	4,2	6,5
мука	10,5	12,8	7,8	9,1	12,6	9,8
крупа	3,4	7,3	5,2	5,7	5,5	4,7
макаронные изделия	1,9	2,1	0,9	0,7	0,7	0,7
водка и ликероводочные изделия, тыс. дкл <sup>8)</sup>	811,1	1441,7	963,8	914,7	1012,9	789,5
пиво, тыс. дкл <sup>8)</sup>	635,8	580,8	691,8	425,7	265,3	286,6
рыба и продукты рыбные переработанные (без рыбных консервов) <sup>9)</sup>	0,5	0,5	-	-	-	-
консервы рыбные, млн. условных банок	0,2	3,5	0,8	1,1	1,2	1,7
<b>Непродовольственные товары, тыс. шт.:</b>						
электропылесосы бытовые	2,4	1,6	0,9	0,5	0,8	0,6
холодильники и морозильники бытовые (включая встраиваемые)	1,5	-	-	0,3	0,5	0,2
машины стиральные бытовые	1,9	1,9	0,9	0,4	0,7	0,4
телеаппаратура бытовая	1,4	2,3	0,9	0,5	0,9	0,6
синтетические моющие средства, тыс. т	0,3	0,4	-	0,0	0,1	0,1
папиросы и сигареты, млн. шт.	185,8	188,5	192,6	1846,1	1036,3	1245,6

<sup>1)</sup> С 2008 г. данные приведены без субъектов малого предпринимательства и организаций со средней численностью работников до 15 человек, не являющихся субъектами малого предпринимательства.

<sup>2)</sup> До 2009 г. – шины автомобильные, автобусные, для сельскохозяйственных машин, мотоциклов и мотороллеров.

<sup>3)</sup> До 2009 г. - автомобили легковые.

<sup>4)</sup> До 2009 г. - бумага.

<sup>5)</sup> До 2009 г. - мясо и птица.

<sup>6)</sup> До 2009 г. - консервы мясные.

<sup>7)</sup> До 2009 г. - кондитерские изделия.

<sup>8)</sup> Данные приведены с учетом субъектов малого предпринимательства, с 2008 г. - без микропредприятий.

<sup>9)</sup> До 2009 г. – продукция рыбная пищевая товарная (без рыбных консервов).

**ЗАПАСЫ В ОРГАНИЗАЦИЯХ ОПТОВОЙ ТОРГОВЛИ  
ОТДЕЛЬНЫХ ВИДОВ ПРОДУКЦИИ (ТОВАРОВ)<sup>1)</sup>**

на конец года

	2005	2007	2008	2009	2010	2011
<b>Продукция производственно-технического назначения, тонн</b>						
автомобильные шины (кроме шин для мотоциклов и мотороллеров) <sup>2)</sup> , шт.	143	27	492	-	7241	8843
пассажирские автомобили (легковые автомобили, микроавтобусы, специальные пассажирские автомобили и т. п.) <sup>3)</sup> , шт.	22	57	-	-	-	-
бензины автомобильные, тыс. т	3,3	3,0	-	-	-	0,1
топливо дизельное, тыс. т	13,2	5,2	-	-	-	0,4
бумага в большой массе (без упаковки, в рулонах) <sup>4)</sup>	3,6	5,3	-	-	-	-
цемент	42,2	28,7	-	-	-	-
<b>Продовольственные товары, тонн</b>						
мясо, включая мясо птицы и дичи <sup>5)</sup>	12,1	87,5	24,0	46,0	79,0	105,0
изделия колбасные	19,1	97,5	12,8	24,9	86,4	62,4
консервы из мяса животных и птицы <sup>6)</sup> , тыс. условных банок	9,5	217,4	345,7	390,7	483,8	202,0
масло животное	11,3	29,4	9,3	6,1	9,4	6,5
сыры	3,9	16,7	2,8	1,4	3,6	5,1
маргарин	16,2	10,5	1,7	5,5	1,2	5,5
консервы молочные, тыс. условных банок	3,1	128,6	286,4	-	-	80,0
масла растительные	35,0	271,6	272,1	210,1	212,7	150,2
сахар (кроме сахара-сырца, технического, жидкого сахара и сахарной пудры)	39,5	186,9	176,3	173,9	304,5	73,3
кондитерские изделия, включая шоколад <sup>7)</sup>	42,5	206,7	121,0	150,4	127,7	175,8
мука	300,0	533,9	457,0	655,5	461,3	222,2
крупы	202,7	882,6	698,7	735,9	766,8	306,6
макаронные изделия	56,4	80,8	61,7	20,2	29,0	41,6
водка и ликероводочные изделия <sup>8)</sup> , тыс. дкл	77,5	147,2	103,6	93,3	141,9	115,0
пиво <sup>8)</sup> , тыс. дкл	1,1	18,9	15,0	15,6	8,7	8,7
рыба и продукты рыбные переработанные (без рыбных консервов) <sup>9)</sup>	9,1	6,4	-	-	-	-
консервы рыбные, тыс. условных банок	1,3	239,1	396,2	407,0	426,4	134,3

продолжение

	2005	2007	2008	2009	2010	2011
<b>Непродовольственные товары, штук</b>						
электропылесосы бытовые	74	122	75	28	14	19
холодильники и морозильники бытовые (включая встраиваемые)	41	-	-	4	11	8
машины стиральные бытовые	81	61	127	16	14	11
телеаппаратура бытовая	38	62	61	14	16	18
синтетические моющие средства, т	0,9	0,8	0,1	1,2	3,6	6,8
папиросы и сигареты, млн. шт.	4,6	3,2	9,2	6,6	15,1	9,0

<sup>1)</sup> С 2008 г. данные приведены без субъектов малого предпринимательства и организаций со средней численностью работников до 15 человек, не являющихся субъектами малого предпринимательства.

<sup>2)</sup> До 2009 г. - шины автомобильные, автобусные, для сельскохозяйственных машин, мотоциклов и мотороллеров.

<sup>3)</sup> До 2009 г. - автомобили легковые.

<sup>4)</sup> До 2009 г. - бумага.

<sup>5)</sup> До 2009 г. - мясо и птица.

<sup>6)</sup> До 2009 г. - консервы мясные.

<sup>7)</sup> До 2009 г. - кондитерские изделия.

<sup>8)</sup> Данные приведены с учетом субъектов малого предпринимательства, с 2008 г. - без микропредприятий.

<sup>9)</sup> До 2009 г. - продукция рыбная пищевая товарная (без рыбных консервов).

**СТРУКТУРА ЗАТРАТ НА ПРОИЗВОДСТВО И РЕАЛИЗАЦИЮ ПРОДУКЦИИ  
(РАБОТ И УСЛУГ) В ОРГАНИЗАЦИЯХ ОПТОВОЙ ТОРГОВЛИ В 2011 ГОДУ<sup>1)</sup>**

в процентах

	Затраты на производство и реализацию продукции (работ и услуг)	из затрат					В том числе оплата услуг сторонних организаций
		материальные затраты	расходы на оплату труда	страховые взносы в Пенсионный фонд, ФСС, ФФОМС, ТФОМС	амортизация основных средств	прочие затраты	

**Организации, осуществляющие оптовую торговлю, включая торговлю через агентов, кроме торговли автотранспортными средствами и мотоциклами**

100 76,7 8,4 2,2 2,3 10,4 35,7

*в том числе:*

оптовая торговля через агентов (за вознаграждение или на договорной основе)

100 79,3 10,5 3,2 0,5 6,5 15,3

оптовая торговля сельскохозяйственным сырьем и живыми животными

100 91,8 2,5 0,7 3,5 1,5 19,9

оптовая торговля пищевыми продуктами, включая напитки, и табачными изделиями

100 46,3 23,4 6,7 3,3 20,3 43,0

оптовая торговля непродовольственными потребительскими товарами

100 79,5 7,5 2,0 2,7 8,3 12,7

оптовая торговля не сельскохозяйственными промежуточными продуктами, отходами и ломом

100 87,6 3,6 1,0 2,2 5,6 49,4

оптовая торговля машинами и оборудованием

100 40,1 16,6 3,7 0,4 39,2 38,3

прочая оптовая торговля

100 53,5 19,4 3,4 1,4 22,3 51,9

<sup>1)</sup> По организациям, не относящимся к субъектам малого предпринимательства, с численностью работающих более 15 человек (включая средние организации).

**ПЛАТНЫЕ УСЛУГИ НАСЕЛЕНИЮ**

**ОБЪЕМ ПЛАТНЫХ УСЛУГ НАСЕЛЕНИЮ**

Годы	Млн. рублей (1995 г. - млрд. руб.)	В процентах к предыдущему году (в сопоставимых ценах)
1990	205,9	107,0
1995	624,7	83,9
2005	9060,2	107,0
2007	13936,7	110,5
2008	16237,8	104,3
2009	17257,9	93,7
2010	19828,4	101,6
2011	22551,0	102,6

**СТРУКТУРА ПЛАТНЫХ УСЛУГ НАСЕЛЕНИЮ ПО ВИДАМ**

	в процентах к итогу								
	1990	1995	2005	2007	2008	2009	2010	2011	
<b>Все оказанные услуги</b>	100	100	100	100	100	100	100	100	
<i>в том числе:</i>									
бытовые	32,1	31,7	7,2	7,0	7,9	7,6	7,2	7,0	
транспортные	15,0	19,8	12,0	11,2	11,3	11,1	10,9	11,0	
связи	8,7	7,1	23,3	24,4	24,8	23,7	21,4	20,2	
жилищные	...	...	5,9	6,4	5,8	5,4	7,7	7,7	
коммунальные	...	...	26,5	28,1	26,8	29,7	33,4	34,8	
культуры	5,0	2,3	0,9	0,8	0,8	0,8	0,8	0,8	
туристские	5,4	0,6	0,2	0,4	0,3	0,3	0,3	0,3	
услуги гостиниц и аналогичных средств размещения	-	-	1,3	1,3	1,4	1,4	1,7	1,9	
физической культуры и спорта	0,2	0,2	0,1	0,1	0,2	0,2	0,3	0,3	
медицинские	1,6	1,6	5,4	5,3	5,7	5,1	4,5	4,4	
санаторно-оздоровительные	2,8	2,8	0,4	0,4	0,5	0,3	0,3	0,2	
ветеринарные	...	0,2	0,4	0,4	0,4	0,4	0,3	0,3	
правового характера	1,1	5,2	1,1	1,4	1,4	1,5	1,1	1,4	
системы образования	3,1	2,3	9,2	8,2	8,5	8,5	7,5	7,5	
социальные услуги, предоставляемые гражданам пожилого возраста и инвалидам	-	-	-	-	-	-	-	0,1	
другие услуги	7,8	8,4	6,1	4,6	4,2	4,0	2,6	2,1	

## ОБЪЕМ ПЛАТНЫХ УСЛУГ НАСЕЛЕНИЮ ПО ВИДАМ

в фактически действовавших ценах

	1990	1995	2005	2007	2008	2009	2010	2011
<b>Миллионов рублей; 1995 г. - млрд. руб.</b>								
<b>Все оказанные услуги</b>	205,9	624,7	9060,2	13936,7	16237,8	17257,9	19828,4	22551,0
<i>в том числе:</i>								
бытовые	66,2	198,2	654,7	970,0	1283,4	1320,1	1428,4	1568,0
транспортные	30,9	123,9	1084,8	1556,2	1832,4	1909,6	2163,6	2490,9
связи	17,9	44,4	2113,8	3407,5	4027,8	4097,1	4240,0	4553,1
жилищные	...	...	537,0	894,2	949,8	938,5	1534,0	1730,3
коммунальные	...	...	2381,6	3913,2	4319,0	5102,1	6619,6	7844,1
культуры	10,3	14,6	79,1	108,0	136,6	136,6	162,4	188,7
туристские	11,2	4,0	17,2	59,6	53,9	50,5	65,7	66,2
услуги гостиниц и аналогичных средств размещения	-	-	119,6	178,6	235,1	235,6	327,5	423,8
физической культуры и спорта	0,5	1,4	11,5	11,8	38,3	42,0	62,5	75,3
медицинские	3,2	10,2	492,9	741,5	923,1	872,9	891,2	983,1
санаторно- оздоровительные	5,7	17,5	39,2	51,8	76,3	53,9	49,7	51,9
ветеринарные	...	1,0	36,2	53,8	63,2	72,3	68,6	73,1
правового характера	2,2	32,3	100,2	198,7	233,6	264,8	216,7	316,9
системы образования	6,4	15,5	836,0	1147,7	1383,2	1473,1	1479,2	1687,1
социальные услуги, предоставляемые гражданам пожилого возраста и инвалидам	-	-	-	-	-	-	-	24,5
другие услуги	16,0	52,4	556,4	644,0	682,1	688,8	519,3	474,0

продолжение

	1990	1995	2005	2007	2008	2009	2010	2011
<b>В процентах к предыдущему году; в сопоставимых ценах</b>								
<b>Все оказанные услуги</b>	107,0	83,9	107,0	110,5	104,3	93,7	101,6	102,6
<i>в том числе:</i>								
бытовые	105	73	106,4	102,9	112,5	91,7	99,7	101,7
транспортные	...	99,3	108,6	97,7	106,3	92,6	97,8	101,7
связи	...	83	115,0	126,0	115,3	95,8	98,4	101,3
жилищные	...	...	101,1	102,5	92,5	88,5	144,4	103,6
коммунальные	...	...	108,9	113,5	94,2	96,6	106,0	104,3
культуры	...	110	95,2	79,0	118,3	90,2	104,4	108,8
туристские	...	67	98,6	126,9	76,1	79,5	120,5	91,0
услуги гостиниц и аналогичных средств размещения	-	-	92,7	104,6	114,5	80,0	131,7	107,7
физической культуры и спорта	...	91	90,9	59,8	265,0	94,8	130,0	110,4
медицинские	...	71	90,2	109,5	105,7	78,3	93,6	102,2
санаторно-оздоровительные	...	90	38,3	103,9	117,0	59,7	85,7	97,7
ветеринарные	...	...	61,0	109,6	106,2	103,4	94,0	91,8
правового характера	...	98	231,7	113,1	117,5	113,4	81,8	94,0
системы образования	...	в2,0р	117,4	105,1	104,7	95,7	92,1	106,0
социальные услуги, предоставляемые гражданам пожилого возраста и инвалидам	-	-	-	-	-	-	-	... <sup>1)</sup>
другие услуги <sup>1)</sup>	...	...	...	...	...	...	...	...

<sup>1)</sup> Индекс потребительских цен (тарифов) на данный вид услуг не рассчитывается.

**ОБЪЕМ ПЛАТНЫХ УСЛУГ НА ДУШУ НАСЕЛЕНИЯ ПО ВИДАМ**

рублей; 1995 г. - тыс. руб.

	1995	2005	2007	2008	2009	2010	2011
<b>Все оказанные услуги</b>	533	8949	14101	16591	17790	20070	22971
<i>в том числе:</i>							
бытовые	169	647	981	1311	1361	1446	1597
транспортные	106	1071	1574	1872	1968	2190	2537
связи	38	2088	3448	4115	4223	4292	4638
жилищные	...	530	905	971	967	1553	1763
коммунальные	...	2352	3959	4413	5259	6700	7990
культуры	12	78	109	140	141	164	192
туристские	3	17	60	55	52	67	67
услуги гостиниц и аналогичных средств размещения	-	118	181	240	243	332	432
физической культуры и спорта	1	11	12	39	43	63	77
медицинские	9	487	750	943	900	902	1001
санаторно-оздоровительные	15	39	52	78	56	50	53
ветеринарные	1	36	54	65	75	69	75
правового характера	28	99	201	239	273	219	323
системы образования	13	826	1161	1413	1518	1497	1719
социальные услуги, предоставляемые гражданам пожилого возраста и инвалидам	-	-	-	-	-	-	25
другие услуги	45	549	652	697	710	526	483

**ОБЪЕМ БЫТОВЫХ УСЛУГ НАСЕЛЕНИЮ<sup>1)</sup>**

Годы	Тыс. рублей, (1995 г. - млн. руб.)	В процентах к предыдущему году (в сопоставимых ценах)
1990	66183	105
1995	198161	73,4
2005	654684	106,4
2007	970016	102,9
2008	1283429	112,5
2009	1320138	91,7
2010	1428386	99,7
2011	1568036	101,7

<sup>1)</sup> С 2005 г. - без учета транспортно-экспедиторских услуг, которые в соответствии с внесенными изменениями в Общероссийский классификатор услуг населению учитываются в показателе "транспортные услуги".



## ОБЪЕМ БЫТОВЫХ УСЛУГ НАСЕЛЕНИЮ ПО ВИДАМ

	1990	1995	2005	2007	2008	2009	2010	2011
Тысяч рублей; 1995г. – млн. руб.								
<b>Все оказанные услуги</b>	66183	198161	654684	970016	1283429	1320138	1428386	1568036
<i>в том числе:</i>								
ремонт, окраска и пошив обуви	6579	5021	11112	16358	19586	25601	38130	40059
ремонт и пошив одежды, ремонт, пошив и вязание трикотажных изделий	11565	16888	41489	51589	58101	50192	63432	73469
ремонт и техническое обслуживание бытовой радиоэлектронной аппаратуры, бытовых машин и приборов, ремонт и изготовление металлоизделий	6874	16958	28443	26800	34063	35051	56843	64395
техническое обслуживание и ремонт транспортных средств, машин и оборудования	2108	12138	167603	155923	196243	194657	252612	308484
изготовление и ремонт мебели	3517	4243	38839	137017	150283	170453	184297	199711
химическая чистка и крашение	733	263	1150	1156	5787	4512	5336	6522
услуги прачечных	1575	3480	11803	13447	12782	16214	18303	18605
ремонт и строительство жилья и других построек	3316	77134	101994	227791	410189	398997	315573	336277
услуги фотоателье, фото- и кинолабораторий	1843	3827	43830	43354	39164	32531	37964	37011
услуги бань и душевых	2115	2310	31132	44345	51328	58507	63588	81673
услуги парикмахерских	3964	5552	64550	101361	145082	162592	227081	232269
услуги по прокату	1000	248	1765	2032	14218	13902	12198	12345
ритуальные услуги	3988	4091	53478	77676	106881	124598	111469	114651
другие услуги	10114	30441	57496	71167	39722	32331	41560	42565

продолжение

	1990	1995	2005	2007	2008	2009	2010	2011
<b>В процентах к итогу</b>								
<b>Все оказанные услуги</b>	100	100	100	100	100	100	100	100
<i>в том числе:</i>								
ремонт, окраска и пошив обуви	9,9	2,5	1,7	1,7	1,5	1,9	2,7	2,6
ремонт и пошив одежды, ремонт, пошив и вязание трикотажных изделий	17,5	8,5	6,3	5,3	4,5	3,8	4,4	4,7
ремонт и техническое обслуживание бытовой радиоэлектронной аппаратуры, бытовых машин и приборов, ремонт и изготовление металлоизделий	10,4	8,6	4,3	2,8	2,7	2,7	4,0	4,1
техническое обслуживание и ремонт транспортных средств, машин и оборудования	3,2	6,1	25,5	16,1	15,3	14,7	17,7	19,7
изготовление и ремонт мебели	5,3	2,1	5,9	14,1	11,7	12,9	12,9	12,7
химическая чистка и крашение	1,1	0,1	0,2	0,1	0,5	0,3	0,4	0,4
услуги прачечных	2,4	1,8	1,8	1,4	1,0	1,2	1,3	1,2
ремонт и строительство жилья и других построек	5,0	38,9	15,6	23,5	31,9	30,4	21,9	21,4
услуги фотоателье, фото- и кинолабораторий	2,9	1,9	6,7	4,5	3,1	2,5	2,7	2,4
услуги бань и душевых	3,2	1,2	4,8	4,6	4,0	4,4	4,5	5,2
услуги парикмахерских	6,0	2,8	9,9	10,4	11,3	12,3	15,9	14,8
услуги по прокату	1,5	0,1	0,3	0,2	1,1	1,1	0,9	0,8
ритуальные услуги	6,0	2,1	8,2	8,0	8,3	9,4	7,8	7,3
другие услуги	15,2	15,4	8,8	7,3	3,1	2,4	2,9	2,7

**УДЕЛЬНЫЙ ВЕС ИНДИВИДУАЛЬНОГО ПРЕДПРИНИМАТЕЛЬСТВА В ОБЩЕМ ОБЪЕМЕ БЫТОВЫХ УСЛУГ НАСЕЛЕНИЮ ПО ОТДЕЛЬНЫМ ВИДАМ**

в процентах

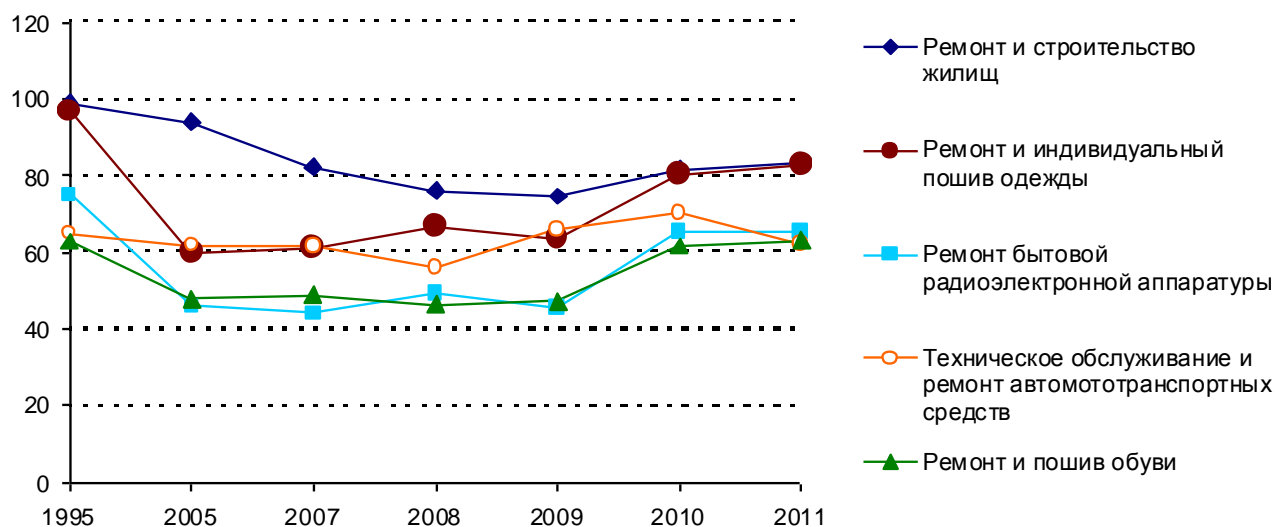

**ОБЪЕМ БЫТОВЫХ УСЛУГ ПО ВИДАМ В РАСЧЕТЕ НА ДУШУ НАСЕЛЕНИЯ**

рублей; 1995 г. - тыс. руб.

	1995	2005	2007	2008	2009	2010	2011
<b>Все оказанные услуги</b>	169	647	981	1311	1361	1446	1597
<i>в том числе:</i>							
ремонт, окраска и пошив обуви	4	11	17	20	26	39	41
ремонт и пошив одежды, ремонт, пошив и вязка трикотажных изделий	14	41	52	59	52	64	75
ремонт и техническое обслуживание бытовой радиоэлектронной аппаратуры, бытовых машин и приборов, ремонт и изготовление металлоизделий	14	28	27	35	36	58	66
техническое обслуживание и ремонт транспортных средств, машин и оборудования	10	166	158	201	201	256	314
изготовление и ремонт мебели	4	38	139	154	176	187	203
химическая чистка и крашение	0,3	1	1	6	5	5	7
услуги прачечных	4	12	14	13	17	19	19
ремонт и строительство жилья и других построек	66	101	230	419	411	319	343
услуги фотоателье, фото- и кинолабораторий	3	43	44	40	34	38	38
услуги бань и душевых	2	31	45	52	60	64	83
услуги парикмахерских	5	64	103	148	168	230	237
услуги по прокату	0,2	2	2	14	14	12	13
ритуальные услуги	3	53	79	109	128	113	117
другие услуги	26	57	72	41	33	42	43

## ИНФОРМАЦИОННЫЕ И КОММУНИКАЦИОННЫЕ ТЕХНОЛОГИИ

Раздел содержит статистическую информацию о масштабах распространения и направлениях использования информационных и коммуникационных технологий организациями практически всех видов экономической деятельности.

Данные приведены по кругу обследуемых организаций (без субъектов малого предпринимательства).

Под **информационными и коммуникационными технологиями** понимаются технологии, использующие средства микроэлектроники для сбора, хранения, обработки, поиска, передачи и представления данных, текстов, образов и звука.

**Глобальная информационная сеть** охватывает совокупность электронно-вычислительных машин (ЭВМ) и/или их локальных сетей, которые могут быть расположены в любых точках земного шара, связанных между собой каналами дальней связи (коммутируемыми или выделенными), предоставляемыми телефонными компаниями или другими организациями связи. Глобальная информационная сеть обеспечивает пользователям возможность обмениваться информацией, совместно использовать технические и программные средства, информационные ресурсы. Глобальная сеть может быть как общедоступной (Интернет), так и специализированной (корпоративной или ведомственной - Интранет, Экстранет).

**Интернет** - глобальное (всемирное) множество независимых компьютерных сетей, соединенных между собой для обмена информацией по стандартным открытым протоколам.

**Интранет** – распределенная корпоративная вычислительная сеть, базирующаяся на технологиях Интернета и предназначенная для обеспечения доступа сотрудников к корпоративным информационным электронным ресурсам.

**Экстранет** – расширение Интранета, содержащее выделенные области, к которым разрешен доступ внешним пользователям. Например, частичное предоставление внешним пользователям доступа к корпоративным данным о движении их заказов или о наличии продукции на складе.

**Локальная вычислительная сеть**, в отличие от глобальной информационной сети, соединяет две или более ЭВМ (возможно, разного типа), расположенные в пределах одного здания или нескольких соседних зданий, и не использует для этого средства связи общего назначения

**ОРГАНИЗАЦИИ, ИСПОЛЬЗОВАВШИЕ ИНФОРМАЦИОННЫЕ  
И КОММУНИКАЦИОННЫЕ ТЕХНОЛОГИИ**

	Число обследованных организаций					
	2005	2007	2008	2009	2010	2011
<b>Всего</b>	1685	1741	1894	1787	1744	1822
<i>из них использовали:</i>						
персональные компьютеры	1272	1643	1742	1737	1708	1791
ЭВМ других типов	97	142	178	210	223	288
локальные вычислительные сети	636	793	805	835	1144	1147
электронную почту	720	1104	1209	1285	1376	1443
глобальные информационные сети	616	937	1085	1172	1369	1540
из них сеть Интернет	563	830	963	1093	1306	1483
Наличие веб-сайта в Интернете	...	274	335	371	429	502

продолжение

	В процентах от общего числа обследованных организаций					
	2005	2007	2008	2009	2010	2011
<b>Всего</b>	100	100	100	100	100	100
<i>из них использовали:</i>						
персональные компьютеры	75,5	94,4	92,0	97,2	97,9	98,3
ЭВМ других типов	5,8	8,2	9,4	11,8	12,8	15,8
локальные вычислительные сети	37,7	45,5	42,5	46,7	65,6	62,9
электронную почту	42,7	63,4	63,8	71,9	78,9	79,2
глобальные информационные сети	36,6	53,8	57,3	65,6	78,5	84,5
из них сеть Интернет	33,4	47,7	50,8	61,1	74,9	81,4
Наличие веб-сайта в Интернете	...	15,7	17,7	20,8	24,6	27,5

**ОРГАНИЗАЦИИ, ИСПОЛЬЗОВАВШИЕ ИНФОРМАЦИОННЫЕ  
И КОММУНИКАЦИОННЫЕ ТЕХНОЛОГИИ (ИКТ),  
ПО ВИДАМ ЭКОНОМИЧЕСКОЙ ДЕЯТЕЛЬНОСТИ**

	Число обсле- дован- ных ор- гани- заций	из них организации, использовавшие						
		персо- наль- ные компь- ютеры	ЭВМ дру- гих типов	лока- льные вычис- лите- льные сети	элект- рон- ную почту	гло- баль- ные сети	из них сеть Ин- тер- нет	выде- ленные каналы связи
<b>2007</b>								
<b>Всего</b>	1741	1643	142	793	1104	937	830	309
<i>в том числе:</i>								
<b>лесное хозяйство, лесозаготов- ки и предоставление услуг в этих областях</b>	48	47	5	15	28	23	23	1
<b>рыболовство, рыбоводство</b>	1	1	-	1	1	1	1	-
<b>добыча полезных ископаемых</b>	7	7	-	4	5	5	5	1
<i>из неё:</i>								
добыча топливно-энергети- ческих полезных ископаемых	1	1	-	-	1	1	1	-
добыча полезных ископаемых, кроме топливно-энергетических	6	6	-	4	4	4	4	1
<b>обрабатывающие производства</b>	230	208	22	152	180	174	168	74
<i>из них:</i>								
производство пищевых продук- тов, включая напитки, и табака	49	43	3	32	35	33	31	11
текстильное и швейное произ- водство	13	11	1	9	11	11	11	6
производство кожи, изделий из кожи и производство обуви	-	-	-	-	-	-	-	-
обработка древесины и произ- водство изделий из дерева	9	9	1	6	6	6	6	3
целлюлозно-бумажное произ- водство; издательская и поли- графическая деятельность	48	40	1	13	27	25	22	3
производство кокса и нефте- продуктов	1	1	-	1	1	1	1	1
химическое производство	3	3	1	2	3	3	3	2
производство резиновых и пластмассовых изделий	9	9	1	8	9	8	8	3
производство прочих неметал- лических минеральных продук- тов	21	18	1	13	16	14	14	5

продолжение

	Число обследованных организаций	из них организации, использовавшие						
		персональные компьютеры	ЭВМ других типов	локальные вычислительные сети	электронную почту	глобальные сети	из них сеть Интернет	выделенные каналы связи
металлургическое производство и производство готовых металлических изделий	9	9	1	9	8	9	8	5
производство машин и оборудования	15	14	2	12	13	13	13	7
производство электрооборудования, электронного и оптического оборудования	26	25	3	24	25	25	25	12
производство транспортных средств и оборудования	6	6	2	6	6	6	6	4
прочие производства	21	20	5	17	20	20	20	12
<b>производство и распределение электроэнергии, газа и воды</b>	<b>52</b>	<b>50</b>	<b>8</b>	<b>28</b>	<b>30</b>	<b>28</b>	<b>28</b>	<b>13</b>
<i>из них:</i>								
производство, передача и распределение электроэнергии, газа, пара и горячей воды	34	33	6	22	25	21	21	11
сбор, очистка и распределение воды	18	17	2	6	5	7	7	2
<b>строительство</b>	<b>74</b>	<b>66</b>	<b>4</b>	<b>40</b>	<b>48</b>	<b>48</b>	<b>46</b>	<b>14</b>
<b>оптовая и розничная торговля; ремонт автотранспортных средств, мотоциклов, бытовых изделий и предметов личного пользования</b>	<b>137</b>	<b>118</b>	<b>8</b>	<b>58</b>	<b>76</b>	<b>79</b>	<b>78</b>	<b>16</b>
<i>в том числе:</i>								
торговля автотранспортными средствами и мотоциклами, их техническое обслуживание и ремонт	14	13	3	7	10	10	10	3
оптовая торговля, включая торговлю через агентов, кроме торговли автотранспортными средствами и мотоциклами	30	25	1	9	13	13	13	5
розничная торговля, кроме торговли автотранспортными средствами и мотоциклами; ремонт бытовых изделий и предметов личного пользования	93	79	4	42	53	56	55	8
<b>гостиницы и рестораны</b>	<b>18</b>	<b>14</b>	<b>1</b>	<b>5</b>	<b>4</b>	<b>5</b>	<b>4</b>	<b>-</b>

продолжение

	Число обсле- дован- ных ор- гани- заций	из них организации, использовавшие						
		персо- наль- ные компь- ютеры	ЭВМ дру- гих типов	лока- льные вычис- лите- льные сети	элект- рон- ную почту	гло- баль- ные сети	из них сеть Ин- тер- нет	выде- ленные каналы связи
<b>транспорт и связь</b>	90	81	10	41	55	55	55	16
<i>из них</i> СВЯЗЬ	14	14	5	12	13	13	13	8
<b>финансовая деятельность</b>	16	16	7	14	15	15	15	13
<b>операции с недвижимым иму- ществом, аренда и предостав- ление услуг</b>	142	134	15	73	85	75	73	27
<b>государственное управление и обеспечение военной безопас- ности; социальное страхование</b>	596	591	42	212	384	239	179	100
<b>образование</b>	28	28	4	25	27	27	27	13
<b>здравоохранение и предостав- ление социальных услуг</b>	187	187	11	98	125	116	85	14
<b>деятельность по организации отдыха и развлечений, культу- ры и спорта</b>	115	96	5	27	41	47	43	7
				<b>2008</b>				
<b>Всего</b>	1894	1742	178	805	1209	1085	963	367
<i>в том числе:</i>								
<b>лесное хозяйство, лесозаготов- ки и предоставление услуг в этих областях</b>	66	60	5	16	29	25	24	2
<b>рыболовство, рыбоводство</b>	-	-	-	-	-	-	-	-
<b>добыча полезных ископаемых</b>	7	7	-	6	6	6	6	2
<i>из неё:</i>								
добыча топливно-энергети- ческих полезных ископаемых	-	-	-	-	-	-	-	-
добыча полезных ископаемых, кроме топливно-энергетических	7	7	-	6	6	6	6	2
<b>обрабатывающие производства</b>	287	253	39	162	214	211	209	82
<i>из них:</i>								
производство пищевых продук- тов, включая напитки, и табака	46	43	6	30	37	36	36	13



продолжение

	Число обследованных организаций	из них организации, использовавшие						
		персональные компьютеры	ЭВМ других типов	локальные вычислительные сети	электронную почту	глобальные сети	из них сеть Интернет	выделенные каналы связи
текстильное и швейное производство	23	17	3	9	14	14	14	6
производство кожи, изделий из кожи и производство обуви	3	2	-	2	2	2	2	1
обработка древесины и производство изделий из дерева	24	16	2	5	10	9	9	3
целлюлозно-бумажное производство; издательская и полиграфическая деятельность	51	46	3	16	31	30	28	5
производство кокса и нефтепродуктов	2	2	-	1	2	2	2	-
химическое производство	7	7	1	3	7	7	7	2
производство резиновых и пластмассовых изделий	16	13	1	9	11	11	11	8
производство прочих неметаллических минеральных продуктов	18	18	2	14	16	17	17	4
металлургическое производство и производство готовых металлических изделий	21	17	3	13	16	16	16	5
производство машин и оборудования	17	16	4	12	14	14	14	8
производство электрооборудования, электронного и оптического оборудования	31	30	7	26	29	29	29	13
производство транспортных средств и оборудования	7	7	3	6	6	6	6	4
прочие производства	21	19	4	16	19	18	18	10
<b>производство и распределение электроэнергии, газа и воды</b>	49	47	8	26	30	30	30	16
<i>из них:</i>								
производство, передача и распределение электроэнергии, газа, пара и горячей воды	31	30	6	19	23	22	22	13
сбор, очистка и распределение воды	18	17	2	7	7	8	8	3

продолжение

	Число обсле- дован- ных ор- гани- заций	из них организации, использовавшие						
		персо- наль- ные компь- ютеры	ЭВМ дру- гих типов	лока- льные вычис- лите- льные сети	элект- рон- ную почту	гло- баль- ные сети	из них сеть Ин- тер- нет	выде- ленные каналы связи
<b>строительство</b>	65	61	5	38	50	51	50	14
<b>оптовая и розничная торговля; ремонт автотранспортных средств, мотоциклов, бытовых изделий и предметов личного пользования</b>	178	132	8	38	78	85	85	19
<i>в том числе:</i>								
торговля автотранспортными средствами и мотоциклами, их техническое обслуживание и ремонт	14	11	1	2	6	6	6	2
оптовая торговля, включая тор- говлю через агентов, кроме тор- говли автотранспортными сред- ствами и мотоциклами	88	54	3	10	27	28	28	11
розничная торговля, кроме тор- говли автотранспортными сред- ствами и мотоциклами; ремонт бытовых изделий и предметов личного пользования	76	67	4	26	45	51	51	6
<b>гостиницы и рестораны</b>	8	7	-	1	3	4	3	-
<b>транспорт и связь</b>	126	95	14	46	68	70	69	24
<i>из них связь</i>	16	16	7	13	15	16	16	11
<b>финансовая деятельность</b>	20	20	9	20	19	20	20	19
<b>операции с недвижимым иму- ществом, аренда и предостав- ление услуг</b>	131	123	15	73	86	83	80	26
<b>государственное управление и обеспечение военной безопас- ности; социальное страхование</b>	618	611	55	228	427	292	212	123
<b>образование</b>	28	28	5	27	28	28	28	14
<b>здравоохранение и предостав- ление социальных услуг</b>	188	188	12	96	130	123	92	16
<b>деятельность по организации отдыха и развлечений, культу- ры и спорта</b>	123	110	3	28	41	57	55	10

продолжение

	Число обсле- дован- ных ор- гани- заций	из них организации, использовавшие						
		персо- наль- ные компь- ютеры	ЭВМ дру- гих типов	лока- льные вычис- лите- льные сети	элект- рон- ную почту	гло- баль- ные сети	из них сеть Ин- тер- нет	выде- ленные кана- лы связи

2009

**Всего** 1787 1737 210 835 1285 1172 1093 414

*в том числе:*

**лесное хозяйство, лесозаготов-  
ки и предоставление услуг в  
этих областях**

52 51 4 9 27 31 31 5

**добыча полезных ископаемых**

7 7 - 4 6 6 6 1

*из неё:*

добыча топливно-энергети-  
ческих полезных ископаемых

1 1 - - 1 1 1 -

добыча полезных ископаемых,  
кроме топливно-энергетических

6 6 - 4 5 5 5 1

**обрабатывающие производ-  
ства**

235 227 36 154 200 198 197 75

*из них:*

производство пищевых продук-  
тов, включая напитки, и табака

35 33 5 26 30 29 29 12

текстильное и швейное произ-  
водство

12 11 3 8 9 8 8 4

производство кожи, изделий из  
кожи и производство обуви

2 2 - 2 2 2 2 1

обработка древесины и произ-  
водство изделий из дерева

15 13 2 4 8 9 9 3

целлюлозно-бумажное произ-  
водство; издательская и поли-  
графическая деятельность

45 43 2 14 32 33 32 4

производство кокса и нефте-  
продуктов

1 1 - - 1 1 1 -

химическое производство

6 6 1 5 5 5 5 2

производство резиновых и  
пластмассовых изделий

14 14 - 10 14 14 14 5

производство прочих неметал-  
лических минеральных продук-  
тов

19 19 3 14 17 16 16 3

металлургическое производство  
и производство готовых метал-  
лических изделий

17 17 3 12 15 15 15 7

продолжение

	Число обсле- дован- ных ор- гани- заций	из них организации, использовавшие						
		персо- наль- ные компь- ютеры	ЭВМ дру- гих типов	лока- льные вычис- лите- льные сети	элект- рон- ную почту	гло- баль- ные сети	из них сеть Ин- тер- нет	выде- ленные кана- лы связи
производство машин и оборудо- вания	13	12	2	10	11	11	11	6
производство электрооборудо- вания, электронного и оптиче- ского оборудования	26	26	10	23	26	26	26	12
производство транспортных средств и оборудования	10	10	2	9	10	10	10	4
прочие производства	20	20	3	17	20	19	19	12
<b>производство и распределение электроэнергии, газа и воды</b>	52	49	9	26	38	35	35	14
<i>из них:</i>								
производство, передача и рас- пределение электроэнергии, га- за, пара и горячей воды	30	29	6	19	25	20	20	11
сбор, очистка и распределение воды	22	20	3	7	13	15	15	3
<b>строительство</b>	63	62	8	43	55	54	54	9
<b>оптовая и розничная торговля; ремонт автотранспортных средств, мотоциклов, бытовых изделий и предметов личного пользования</b>	141	130	9	45	87	91	91	18
<i>в том числе:</i>								
торговля автотранспортными средствами и мотоциклами, их техническое обслуживание и ремонт	14	14	2	3	7	7	7	2
оптовая торговля, включая тор- говлю через агентов, кроме тор- говли автотранспортными сред- ствами и мотоциклами	57	53	3	17	30	32	32	11
розничная торговля, кроме тор- говли автотранспортными сред- ствами и мотоциклами; ремонт бытовых изделий и предметов личного пользования	70	63	4	25	50	52	52	5

продолжение

	Число обсле- дован- ных ор- гани- заций	из них организации, использовавшие						
		персо- наль- ные компь- ютеры	ЭВМ дру- гих типов	лока- льные вычис- лите- льные сети	элект- рон- ную почту	гло- баль- ные сети	из них сеть Ин- тер- нет	выде- ленные кана- лы связи
гостиницы и рестораны	6	6	-	1	1	3	2	-
транспорт и связь	100	92	17	43	64	66	65	25
<i>из них</i> СВЯЗЬ	14	14	8	13	14	14	14	12
финансовая деятельность	31	31	18	31	31	31	31	29
операции с недвижимым иму- ществом, аренда и предостав- ление услуг	134	128	15	75	89	90	89	42
государственное управление и обеспечение военной безопас- ности; социальное страхование	614	609	69	237	451	311	259	146
образование	29	29	8	28	29	29	29	16
здравоохранение и предостав- ление социальных услуг	190	190	9	111	152	158	137	19
деятельность по организации отдыха и развлечений, культу- ры и спорта	133	126	8	28	55	69	67	15
<b>2010</b>								
<b>Всего</b>	<b>1744</b>	<b>1708</b>	<b>223</b>	<b>1144</b>	<b>1376</b>	<b>1369</b>	<b>1306</b>	<b>414</b>
<i>в том числе:</i>								
лесное хозяйство, лесозаготов- ки и предоставление услуг в этих областях	29	28	1	9	26	28	28	3
добыча полезных ископаемых	8	8	-	5	7	7	7	-
<i>из неё:</i>								
добыча топливно-энергети- ческих полезных ископаемых	1	1	-	-	1	1	1	-
добыча полезных ископаемых, кроме топливно-энергетических	7	7	-	5	6	6	6	-
обрабатывающие производства	210	208	36	166	186	185	183	71
<i>из них:</i>								
производство пищевых продук- тов, включая напитки, и табака	33	33	6	25	26	26	26	8

продолжение

	Число обсле- дован- ных ор- гани- заций	из них организации, использовавшие						
		персо- наль- ные компь- ютеры	ЭВМ дру- гих типов	лока- льные вычис- лите- льные сети	элект- рон- ную почту	гло- баль- ные сети	из них сеть Ин- тер- нет	выде- ленные кана- лы связи
текстильное и швейное произ- водство	13	12	3	9	11	11	11	5
производство кожи, изделий из кожи и производство обуви	3	3	-	3	3	3	3	2
обработка древесины и произ- водство изделий из дерева	9	9	2	4	7	7	6	3
целлюлозно-бумажное произ- водство; издательская и поли- графическая деятельность	41	40	4	25	32	33	32	7
производство кокса и нефте- продуктов	-	-	-	-	-	-	-	-
химическое производство	5	5	1	5	5	5	5	2
производство резиновых и пластмассовых изделий	12	12	1	12	12	12	12	4
производство прочих неметал- лических минеральных продук- тов	17	17	3	14	16	15	15	6
металлургическое производство и производство готовых метал- лических изделий	16	16	1	12	15	15	15	5
производство машин и обору- дования	13	13	2	12	13	12	12	5
производство электрооборудо- вания, электронного и оптиче- ского оборудования	25	25	8	25	24	24	24	13
производство транспортных средств и оборудования	9	9	3	9	9	9	9	5
прочие производства	13	13	2	11	13	13	13	6
<b>производство и распределение электроэнергии, газа и воды</b>	<b>52</b>	<b>50</b>	<b>11</b>	<b>33</b>	<b>36</b>	<b>40</b>	<b>40</b>	<b>16</b>
<i>из них:</i>								
производство, передача и рас- пределение электроэнергии, газа, пара и горячей воды	30	29	8	20	23	24	24	11
сбор, очистка и распределение воды	22	21	3	13	13	16	16	5

продолжение

	Число обсле- дован- ных ор- гани- заций	из них организации, использовавшие						
		персо- наль- ные компь- ютеры	ЭВМ дру- гих типов	лока- льные вычис- лите- льные сети	элект- рон- ную почту	гло- баль- ные сети	из них сеть Ин- тер- нет	выде- ленные кана- лы связи
<b>строительство</b>	58	58	8	44	52	52	52	8
<b>оптовая и розничная торговля; ремонт автотранспортных средств, мотоциклов, бытовых изделий и предметов личного пользования</b>	146	139	11	88	108	115	115	26
<i>в том числе:</i>								
торговля автотранспортными средствами и мотоциклами, их техническое обслуживание и ремонт	11	11	2	8	7	8	8	2
оптовая торговля, включая торговлю через агентов, кроме торговли автотранспортными средствами и мотоциклами	72	71	6	41	56	59	59	16
розничная торговля, кроме торговли автотранспортными средствами и мотоциклами; ремонт бытовых изделий и предметов личного пользования	63	57	3	39	45	48	48	8
<b>гостиницы и рестораны</b>	11	11	-	7	6	8	8	1
<b>транспорт и связь</b>	101	96	18	66	73	78	74	30
<b>из них связь</b>	13	13	7	12	13	13	13	11
<b>финансовая деятельность</b>	29	29	21	29	29	29	29	26
<b>операции с недвижимым имуществом, аренда и предоставление услуг</b>	153	150	24	102	110	116	116	45
<b>государственное управление и обеспечение военной безопасности; социальное страхование</b>	609	604	70	372	485	439	385	132
<b>образование</b>	30	30	7	30	30	29	29	17
<b>здравоохранение и предоставление социальных услуг</b>	177	175	10	133	164	165	163	26
<b>деятельность по организации отдыха и развлечений, культуры и спорта</b>	131	122	6	60	64	78	77	13

продолжение

	Число обсле- дован- ных ор- гани- заций	из них организации, использовавшие						
		персо- наль- ные компь- ютеры	ЭВМ дру- гих типов	лока- льные вычис- лите- льные сети	элект- рон- ную почту	гло- баль- ные сети	из них сеть Ин- тер- нет	выде- ленные кана- лы связи
		<b>2011</b>						
<b>Всего</b>	1822	1791	288	1147	1443	1540	1483	447
<i>в том числе:</i>								
<b>лесное хозяйство, лесозаготов- ки и предоставление услуг в этих областях</b>	31	31	3	7	29	30	30	2
<b>добыча полезных ископаемых</b>	5	4	-	4	4	4	4	1
<i>из неё:</i>								
добыча топливно-энергети- ческих полезных ископаемых	-	-	-	-	-	-	-	-
добыча полезных ископаемых, кроме топливно-энергетических	5	4	-	4	4	4	4	1
<b>обрабатывающие производства</b>	208	208	38	165	188	198	197	69
<i>из них:</i>								
производство пищевых продук- тов, включая напитки, и табака	29	29	4	24	25	26	26	10
текстильное и швейное произ- водство	13	13	1	10	12	12	12	4
производство кожи, изделий из кожи и производство обуви	3	3	-	3	3	3	3	1
обработка древесины и произ- водство изделий из дерева	10	10	2	4	9	9	9	3
целлюлозно-бумажное произ- водство; издательская и поли- графическая деятельность	40	40	4	23	33	37	37	4
производство кокса и нефте- продуктов	-	-	-	-	-	-	-	-
химическое производство	6	6	1	5	5	5	5	1
производство резиновых и пластмассовых изделий	13	13	1	13	13	13	13	5
производство прочих неметал- лических минеральных продук- тов	17	17	2	15	17	17	17	6
металлургическое производство и производство готовых метал- лических изделий	21	21	6	17	18	21	20	10
производство машин и обору- дования	12	12	3	10	12	12	12	5



продолжение

	Число обследованных организаций	из них организации, использовавшие						
		персональные компьютеры	ЭВМ других типов	локальные вычислительные сети	электронную почту	глобальные сети	из них сеть Интернет	выделенные каналы связи
производство электрооборудования, электронного и оптического оборудования	23	23	8	23	23	23	23	12
производство транспортных средств и оборудования	9	9	2	8	9	9	9	4
прочие производства	12	12	4	10	9	11	11	4
<b>производство и распределение электроэнергии, газа и воды</b>	49	49	12	33	43	44	43	18
<i>из них:</i>								
производство, передача и распределение электроэнергии, газа, пара и горячей воды	28	28	10	22	25	26	25	13
сбор, очистка и распределение воды	21	21	2	11	18	18	18	5
<b>строительство</b>	55	55	6	43	50	53	52	8
<b>оптовая и розничная торговля; ремонт автотранспортных средств, мотоциклов, бытовых изделий и предметов личного пользования</b>	152	148	22	88	107	117	117	32
<i>в том числе:</i>								
торговля автотранспортными средствами и мотоциклами, их техническое обслуживание и ремонт	12	11	3	8	9	11	11	2
оптовая торговля, включая торговлю через агентов, кроме торговли автотранспортными средствами и мотоциклами	77	77	11	41	52	57	57	18
розничная торговля, кроме торговли автотранспортными средствами и мотоциклами; ремонт бытовых изделий и предметов личного пользования	63	60	8	39	46	49	49	12
<b>гостиницы и рестораны</b>	10	10	-	6	9	9	9	-
<b>транспорт и связь</b>	118	114	28	79	85	92	84	35
<b>из них связь</b>	14	14	8	13	13	14	14	11
<b>финансовая деятельность</b>	27	27	16	26	26	27	27	24

окончание

	Число обсле- дован- ных ор- гани- заций	из них организации, использовавшие						
		персо- наль- ные компь- ютеры	ЭВМ дру- гих типов	лока- льные вычис- лите- льные сети	элект- рон- ную почту	гло- баль- ные сети	из них сеть Ин- тер- нет	выде- ленные кана- лы связи
операции с недвижимым имуществом, аренда и предоставление услуг	168	166	34	103	124	137	136	44
государственное управление и обеспечение военной безопасности; социальное страхование	611	607	80	354	487	506	463	151
образование	32	32	9	32	31	32	32	18
здравоохранение и предоставление социальных услуг	185	185	28	146	174	183	182	35
деятельность по организации отдыха и развлечений, культуры и спорта	171	155	12	61	86	108	107	10

**ЧИСЛО ПЕРСОНАЛЬНЫХ КОМПЬЮТЕРОВ В ОРГАНИЗАЦИЯХ  
ПО ВИДАМ ЭКОНОМИЧЕСКОЙ ДЕЯТЕЛЬНОСТИ**

	Число персон-альных компью-теров, шт.	из них			Число персо-нальных ком-пьютеров на 100 работников, шт.	
		в составе локаль-ных вы-чис-литель-ных се-тей	имев-шие доступ к гло-баль-ным сетям	в том числе к сети Интернет	всего	из них имев-ших доступ к сети Интернет
<b>2007</b>						
<b>Всего</b>	44546	32408	13265	10729	22	5
<i>в том числе:</i>						
<b>лесное хозяйство, лесозаготовки и предоставление услуг в этих обла-стях</b>	181	54	26	25	9	1
<b>рыболовство, рыбоводство</b>	9	5	1	1	14	2
<b>добыча полезных ископаемых</b>	84	49	18	18	7	1
<i>из неё:</i>						
добыча топливно-энергетических по-лезных ископаемых	6	-	2	2	6	2
добыча полезных ископаемых, кроме топливно-энергетических	78	49	16	16	7	1
<b>обрабатывающие производства</b>	8677	7416	2964	2862	13	4
<i>из них:</i>						
производство пищевых продуктов, включая напитки, и табака	986	858	400	354	11	4
текстильное и швейное производство	363	277	124	124	8	3
производство кожи, изделий из кожи и производство обуви	-	-	-	-	-	-
обработка древесины и производство изделий из дерева	192	171	105	105	14	8
целлюлозно-бумажное производство; издательская и полиграфическая дея-тельность	381	274	76	72	19	4
производство кокса и нефтепродуктов	12	10	4	4	9	3
химическое производство	560	545	223	191	16	5
производство резиновых и пластмас-совых изделий	239	222	98	98	9	4
производство прочих неметалличе-ских минеральных продуктов	398	314	188	188	6	3

продолжение

	Число персональных компьютеров, шт.	из них			Число персональных компьютеров на 100 работников, шт.	
		в составе локальных вычислительных сетей	имевшие доступ к глобальным сетям	в том числе к сети Интернет	всего	из них имевших доступ к сети Интернет
металлургическое производство и производство готовых металлических изделий	324	253	125	124	13	5
производство машин и оборудования	559	483	241	226	12	5
производство электрооборудования, электронного и оптического оборудования	2397	1990	788	786	20	7
производство транспортных средств и оборудования	1110	968	286	285	9	2
прочие производства	1156	1051	306	305	22	6
<b>производство и распределение электроэнергии, газа и воды</b>	4525	3827	1966	1793	23	9
<i>из них:</i>						
производство, передача и распределение электроэнергии, газа, пара и горячей воды	4338	3724	1954	1781	25	10
сбор, очистка и распределение воды	187	103	12	12	8	-
<b>строительство</b>	886	581	264	259	11	3
<b>оптовая и розничная торговля; ремонт автотранспортных средств, мотоциклов, бытовых изделий и предметов личного пользования</b>	1796	1150	432	374	15	3
<i>в том числе:</i>						
торговля автотранспортными средствами и мотоциклами, их техническое обслуживание и ремонт	567	381	137	128	28	6
оптовая торговля, включая торговлю через агентов, кроме торговли автотранспортными средствами и мотоциклами	259	210	69	69	29	8
розничная торговля, кроме торговли автотранспортными средствами и мотоциклами; ремонт бытовых изделий и предметов личного пользования	970	559	226	177	11	2
<b>гостиницы и рестораны</b>	65	35	8	7	6	1

	Число персональных компьютеров, шт.	из них			продолжение Число персональных компьютеров на 100 работников, шт.	
		в составе локальных вычислительных сетей	имевшие доступ к глобальным сетям	в том числе к сети Интернет	всего	из них имевших доступ к сети Интернет
<b>транспорт и связь</b>	5173	3491	1610	1565	22	7
<i>из них</i> <b>связь</b>	2307	1629	1436	1399	32	20
<b>финансовая деятельность</b>	1607	1366	722	494	76	23
<b>операции с недвижимым имуществом, аренда и предоставление услуг</b>	2275	1672	585	536	23	6
<b>государственное управление и обеспечение военной безопасности; социальное страхование</b>	12450	9211	2695	961	71	5
<b>образование</b>	3638	2263	1538	1534	72	31
<b>здравоохранение и предоставление социальных услуг</b>	2437	941	279	159	8	1
<b>деятельность по организации отдыха и развлечений, культуры и спорта</b>	743	347	157	141	16	3
<b>2008</b>						
<b>Всего</b>	48876	35578	16218	13466	24	7
<i>в том числе:</i>						
<b>лесное хозяйство, лесозаготовки и предоставление услуг в этих областях</b>	233	81	45	41	13	2
<b>рыболовство, рыбоводство</b>	-	-	-	-	-	-
<b>добыча полезных ископаемых</b>	102	67	38	38	7	3
<i>из неё:</i>						
добыча топливно-энергетических полезных ископаемых	-	-	-	-	-	-
добыча полезных ископаемых, кроме топливно-энергетических	102	67	38	38	7	3
<b>обрабатывающие производства</b>	9242	7763	3519	3397	14	5
<i>из них:</i>						
производство пищевых продуктов, включая напитки, и табака	987	840	515	500	11	5
текстильное и швейное производство	379	312	87	87	8	2
производство кожи, изделий из кожи	16	14	14	14	4	3

и производство обуви

продолжение

	Число персональных компьютеров, шт.	из них			Число персональных компьютеров на 100 работников, шт.	
		в составе локальных вычислительных сетей	имевшие доступ к глобальным сетям	в том числе к сети Интернет	всего	из них имевших доступ к сети Интернет
обработка древесины и производство изделий из дерева	217	181	126	126	13	8
целлюлозно-бумажное производство; издательская и полиграфическая деятельность	433	308	136	133	21	7
производство кокса и нефтепродуктов	32	28	26	26	20	16
химическое производство	537	521	261	230	16	7
производство резиновых и пластмассовых изделий	337	268	135	135	11	5
производство прочих неметаллических минеральных продуктов	447	372	227	207	7	3
металлургическое производство и производство готовых металлических изделий	655	563	338	303	12	6
производство машин и оборудования	543	469	258	247	12	6
производство электрооборудования, электронного и оптического оборудования	2343	1897	777	777	21	7
производство транспортных средств и оборудования	1268	1010	346	340	11	3
прочие производства	1048	980	273	272	22	6
<b>производство и распределение электроэнергии, газа и воды</b>	<b>5099</b>	<b>4265</b>	<b>2248</b>	<b>1978</b>	<b>25</b>	<b>10</b>
<i>из них:</i>						
производство, передача и распределение электроэнергии, газа, пара и горячей воды	4811	4144	2222	1952	27	11
сбор, очистка и распределение воды	288	121	26	26	11	1
<b>строительство</b>	<b>1081</b>	<b>761</b>	<b>377</b>	<b>373</b>	<b>11</b>	<b>4</b>

продолжение

	Число персональных компьютеров, шт.	из них			Число персональных компьютеров на 100 работников, шт.	
		в составе локальных вычислительных сетей	имевшие доступ к глобальным сетям	в том числе к сети Интернет	всего	из них имевших доступ к сети Интернет
<b>оптовая и розничная торговля; ремонт автотранспортных средств, мотоциклов, бытовых изделий и предметов личного пользования</b>	1715	1149	566	545	15	5
<i>в том числе:</i>						
торговля автотранспортными средствами и мотоциклами, их техническое обслуживание и ремонт	389	334	80	75	25	5
оптовая торговля, включая торговлю через агентов, кроме торговли автотранспортными средствами и мотоциклами	266	176	154	154	15	9
розничная торговля, кроме торговли автотранспортными средствами и мотоциклами; ремонт бытовых изделий и предметов личного пользования	1060	639	332	316	13	4
<b>гостиницы и рестораны</b>	44	34	13	12	7	2
<b>транспорт и связь</b>	5571	3975	1870	1823	25	8
<i>из них связь</i>	2512	1863	1672	1638	37	24
<b>финансовая деятельность</b>	2778	2486	633	531	103	20
<b>операции с недвижимым имуществом, аренда и предоставление услуг</b>	2477	1952	1009	959	29	11
<b>государственное управление и обеспечение военной безопасности; социальное страхование</b>	12939	8988	3415	1526	79	9
<b>образование</b>	3932	2604	1960	1829	78	36
<b>здравоохранение и предоставление социальных услуг</b>	2779	1056	306	205	9	1
<b>деятельность по организации отдыха и развлечений, культуры и спорта</b>	884	397	219	209	17	4
<b>2009</b>						
<b>Всего</b>	55118	39600	18956	16008	28	8
<i>в том числе:</i>						
<b>лесное хозяйство, лесозаготовки и предоставление услуг в этих областях</b>	223	56	49	47	24	5

продолжение

	Число персональных компьютеров, шт.	из них			Число персональных компьютеров на 100 работников, шт.	
		в составе локальных вычислительных сетей	имевшие доступ к глобальным сетям	в том числе к сети Интернет	всего	из них имевших доступ к сети Интернет
<b>добыча полезных ископаемых</b>	108	66	37	37	9	3
<i>из неё:</i>						
добыча топливно-энергетических полезных ископаемых	6	-	3	3	6	3
добыча полезных ископаемых, кроме топливно-энергетических	102	66	34	34	9	3
<b>обрабатывающие производства</b>	9651	8121	4341	4234	17	7
<i>из них:</i>						
производство пищевых продуктов, включая напитки, и табака	1007	897	612	582	12	7
текстильное и швейное производство	385	342	136	136	9	3
производство кожи, изделий из кожи и производство обуви	16	14	14	14	3	3
обработка древесины и производство изделий из дерева	212	192	146	146	15	10
целлюлозно-бумажное производство; издательская и полиграфическая деятельность	384	250	112	109	21	6
производство кокса и нефтепродуктов	1	1	1	1	100	100
химическое производство	534	518	241	220	20	8
производство резиновых и пластмассовых изделий	449	399	190	190	13	6
производство прочих неметаллических минеральных продуктов	411	323	227	223	9	5
металлургическое производство и производство готовых металлических изделий	730	620	435	430	15	9
производство машин и оборудования	582	529	300	300	16	8
производство электрооборудования, электронного и оптического оборудования	2457	1944	916	888	25	9
производство транспортных средств и оборудования	1374	1101	382	367	15	4
прочие производства	1109	991	629	628	28	16



продолжение

	Число персональных компьютеров, шт.	из них			Число персональных компьютеров на 100 работников, шт.	
		в составе локальных вычислительных сетей	имевшие доступ к глобальным сетям	в том числе к сети Интернет	всего	из них имевших доступ к сети Интернет
<b>производство и распределение электроэнергии, газа и воды</b>	5508	4699	2321	2035	27	10
<i>из них:</i>						
производство, передача и распределение электроэнергии, газа, пара и горячей воды	5153	4552	2217	1931	30	11
сбор, очистка и распределение воды	355	147	104	104	12	3
<b>строительство</b>	1142	764	536	523	12	5
<b>оптовая и розничная торговля; ремонт автотранспортных средств, мотоциклов, бытовых изделий и предметов личного пользования</b>	1909	1295	690	666	17	6
<i>в том числе:</i>						
торговля автотранспортными средствами и мотоциклами, их техническое обслуживание и ремонт	389	353	79	78	25	5
оптовая торговля, включая торговлю через агентов, кроме торговли автотранспортными средствами и мотоциклами	419	295	234	226	22	12
розничная торговля, кроме торговли автотранспортными средствами и мотоциклами; ремонт бытовых изделий и предметов личного пользования	1101	647	377	362	14	5
<b>гостиницы и рестораны</b>	30	20	9	3	6	1
<b>транспорт и связь</b>	5799	4339	2040	2033	32	11
<i>из них связь</i>	2471	1968	1749	1744	43	30
<b>финансовая деятельность</b>	4556	3516	1272	885	120	23
<b>операции с недвижимым имуществом, аренда и предоставление услуг</b>	2650	2107	953	845	33	10
<b>государственное управление и обеспечение военной безопасности; социальное страхование</b>	14549	10232	3850	2003	81	11
<b>образование</b>	5015	2809	2095	2051	86	35
<b>здравоохранение и предоставление</b>	2974	1199	481	374	10	1

социальных услуг

продолжение

	Число персональных компьютеров, шт.	из них			Число персональных компьютеров на 100 работников, шт.	
		в составе локальных вычислительных сетей	имевшие доступ к глобальным сетям	в том числе к сети Интернет	всего	из них имевших доступ к сети Интернет
<b>деятельность по организации отдыха и развлечений, культуры и спорта</b>	1004	377	282	272	17	5
<b>2010</b>						
<b>Всего</b>	56136	42264	23497	20249	31	11
<i>в том числе:</i>						
<b>лесное хозяйство, лесозаготовки и предоставление услуг в этих областях</b>	159	35	58	56	31	11
<b>добыча полезных ископаемых</b>	101	80	75	75	10	7
<i>из неё:</i>						
добыча топливно-энергетических полезных ископаемых	... <sup>1)</sup>	... <sup>1)</sup>	... <sup>1)</sup>	... <sup>1)</sup>	... <sup>1)</sup>	... <sup>1)</sup>
добыча полезных ископаемых, кроме топливно-энергетических	95	80	69	69	10	7
<b>обрабатывающие производства</b>	9530	8224	4616	4488	18	8
<i>из них:</i>						
производство пищевых продуктов, включая напитки, и табака	1073	975	681	660	15	9
текстильное и швейное производство	421	375	192	192	10	5
производство кожи, изделий из кожи и производство обуви	34	-	24	18	5	3
обработка древесины и производство изделий из дерева	183	164	152	151	17	14
целлюлозно-бумажное производство; издательская и полиграфическая деятельность	440	358	167	166	24	9
производство кокса и нефтепродуктов	-	-	-	-	-	-
химическое производство	588	573	285	275	23	11
производство резиновых и пластмассовых изделий	489	440	255	250	15	8
производство прочих неметаллических минеральных продуктов	388	324	294	290	10	7

продолжение

	Число персональных компьютеров, шт.	из них			Число персональных компьютеров на 100 работников, шт.	
		в составе локальных вычислительных сетей	имевшие доступ к глобальным сетям	в том числе к сети Интернет	всего	из них имевших доступ к сети Интернет
металлургическое производство и производство готовых металлических изделий	444	311	264	264	18	10
производство машин и оборудования	637	577	422	350	13	7
производство электрооборудования, электронного и оптического оборудования	2454	2071	990	990	25	10
производство транспортных средств и оборудования	1388	1155	428	415	16	5
прочие производства	990	877	468	467	27	13
<b>производство и распределение электроэнергии, газа и воды</b>	5842	4824	2591	2578	30	13
<i>из них:</i>						
производство, передача и распределение электроэнергии, газа, пара и горячей воды	5428	4552	2451	2451	32	15
сбор, очистка и распределение воды	414	272	140	127	15	5
<b>строительство</b>	988	674	611	602	12	7
<b>оптовая и розничная торговля; ремонт автотранспортных средств, мотоциклов, бытовых изделий и предметов личного пользования</b>	2430	2044	1098	1085	20	9
<i>в том числе:</i>						
торговля автотранспортными средствами и мотоциклами, их техническое обслуживание и ремонт	356	321	112	107	22	7
оптовая торговля, включая торговлю через агентов, кроме торговли автотранспортными средствами и мотоциклами	776	653	498	497	35	22
розничная торговля, кроме торговли автотранспортными средствами и мотоциклами; ремонт бытовых изделий и предметов личного пользования	1298	1070	488	481	16	6
<b>гостиницы и рестораны</b>	62	20	29	28	9	4

продолжение

	Число персональных компьютеров, шт.	из них			Число персональных компьютеров на 100 работников, шт.	
		в составе локальных вычислительных сетей	имевшие доступ к глобальным сетям	в том числе к сети Интернет	всего	из них имевших доступ к сети Интернет
<b>транспорт и связь</b>	5424	4723	2731	2557	33	16
<i>из них</i> связь	2484	2230	2138	2138	48	41
<b>финансовая деятельность</b>	4073	3135	887	757	136	25
<b>операции с недвижимым имуществом, аренда и предоставление услуг</b>	3013	2389	1417	1181	32	13
<b>государственное управление и обеспечение военной безопасности; социальное страхование</b>	15414	11359	5783	3366	92	20
<b>образование</b>	5214	3002	2469	2424	89	41
<b>здравоохранение и предоставление социальных услуг</b>	2832	1292	776	703	10	2
<b>деятельность по организации отдыха и развлечений, культуры и спорта</b>	1054	463	356	349	20	7
	<b>2011</b>					
<b>Всего</b>	61400	44248	28488	26080	31	13
<i>в том числе:</i>						
<b>лесное хозяйство, лесозаготовки и предоставление услуг в этих областях</b>	178	23	87	86	35	17
<b>добыча полезных ископаемых</b>	106	95	87	87	12	10
<i>из неё:</i>						
добыча топливно-энергетических полезных ископаемых	-	-	-	-	-	-
добыча полезных ископаемых, кроме топливно-энергетических	106	95	87	87	12	10
<b>обрабатывающие производства</b>	10345	8706	5404	5210	18	9
<i>из них:</i>						
производство пищевых продуктов, включая напитки, и табака	974	836	738	680	15	10
текстильное и швейное производство	328	275	190	190	9	5
производство кожи, изделий из кожи и производство обуви	37	27	21	21	6	4

продолжение

	Число персональных компьютеров, шт.	из них			Число персональных компьютеров на 100 работников, шт.	
		в составе локальных вычислительных сетей	имевшие доступ к глобальным сетям	в том числе к сети Интернет	всего	из них имевших доступ к сети Интернет
обработка древесины и производство изделий из дерева	257	214	186	186	16	12
целлюлозно-бумажное производство; издательская и полиграфическая деятельность	483	399	231	231	24	12
производство кокса и нефтепродуктов	-	-	-	-	-	-
химическое производство	712	696	374	357	26	13
производство резиновых и пластмассовых изделий	547	495	270	270	16	8
производство прочих неметаллических минеральных продуктов	517	374	341	341	11	7
металлургическое производство и производство готовых металлических изделий	901	784	583	580	17	11
производство машин и оборудования	644	579	375	364	14	8
производство электрооборудования, электронного и оптического оборудования	2605	2105	1175	1085	27	11
производство транспортных средств и оборудования	1531	1214	482	467	19	6
прочие производства	809	708	438	438	22	12
<b>производство и распределение электроэнергии, газа и воды</b>	<b>6561</b>	<b>5437</b>	<b>3355</b>	<b>3341</b>	<b>32</b>	<b>17</b>
<i>из них:</i>						
производство, передача и распределение электроэнергии, газа, пара и горячей воды	6167	5155	3183	3182	35	18
сбор, очистка и распределение воды	394	282	172	159	15	6
<b>строительство</b>	<b>933</b>	<b>603</b>	<b>540</b>	<b>529</b>	<b>13</b>	<b>7</b>

окончание

	Число персональных компьютеров, шт.	из них			Число персональных компьютеров на 100 работников, шт.	
		в составе локальных вычислительных сетей	имевшие доступ к глобальным сетям	в том числе к сети Интернет	всего	из них имевших доступ к сети Интернет
<b>оптовая и розничная торговля; ремонт автотранспортных средств, мотоциклов, бытовых изделий и предметов личного пользования</b>	2415	1935	1567	1397	19	11
<i>в том числе:</i>						
торговля автотранспортными средствами и мотоциклами, их техническое обслуживание и ремонт	307	269	129	127	17	7
оптовая торговля, включая торговлю через агентов, кроме торговли автотранспортными средствами и мотоциклами	940	768	692	691	37	27
розничная торговля, кроме торговли автотранспортными средствами и мотоциклами; ремонт бытовых изделий и предметов личного пользования	1168	898	746	579	14	7
<b>гостиницы и рестораны</b>	60	32	31	29	9	5
<b>транспорт и связь</b>	5253	4647	4071	3653	28	20
<i>из них связь</i>	3176	3168	3130	3130	59	58
<b>финансовая деятельность</b>	3763	2906	880	774	134	28
<b>операции с недвижимым имуществом, аренда и предоставление услуг</b>	2969	2393	1522	1509	34	17
<b>государственное управление и обеспечение военной безопасности; социальное страхование</b>	18229	11839	6259	4860	82	22
<b>образование</b>	5536	3216	2805	2801	85	43
<b>здравоохранение и предоставление социальных услуг</b>	3709	1874	1285	1212	12	4
<b>деятельность по организации отдыха и развлечений, культуры и спорта</b>	1343	542	595	592	20	9

<sup>1)</sup> В таблицах раздела данные не публикуются в целях обеспечения конфиденциальности первичных статистических данных, полученных от организаций, в соответствии с Федеральным законом от 29.11.2007 г. № 282-ФЗ "Об официальном статистическом учете и системе государственной статистики в Российской Федерации" (ст.4, п.5; ст.9, п.1).

**ЧИСЛО ОРГАНИЗАЦИЙ, ИМЕВШИХ ВЕБ-САЙТ,  
ПО ВИДАМ ЭКОНОМИЧЕСКОЙ ДЕЯТЕЛЬНОСТИ**

	2007			2008		
	число органи- заций, имев- ших веб - сайт	в процентах		число органи- заций, имев- ших веб - сайт	в процентах	
		от об- щего числа обследо- ванных органи- заций	от числа органи- заций, ис- пользо- вавших ИКТ		от об- щего числа обследо- ванных органи- заций	от числа органи- заций, ис- пользо- вавших ИКТ
<b>Всего</b>	274	15,7	16,7	335	17,7	19,2
<i>в том числе:</i>						
<b>лесное хозяйство, лесозаго- товки и предоставление услуг в этих областях</b>	1	2,1	2,1	1	1,5	1,7
<b>рыболовство, рыбоводство</b>	-	-	-	-	-	-
<b>добыча полезных ископае- мых</b>	-	-	-	2	28,6	28,6
<i>из неё:</i>						
добыча топливно-энергети- ческих полезных ископаемых	-	-	-	-	-	-
добыча полезных ископаемых, кроме топливно-энергети- ческих	-	-	-	2	28,6	28,6
<b>обрабатывающие производ- ства</b>	92	40,0	44,2	110	38,3	43,5
<i>из них:</i>						
производство пищевых про- дуктов, включая напитки, и табака	16	32,6	37,2	17	37,0	39,5
текстильное и швейное произ- водство	6	46,1	54,5	5	21,7	29,4
производство кожи, изделий из кожи и производство обуви	-	-	-	1	33,3	50,0
обработка древесины и произ- водство изделий из дерева	3	33,3	33,3	4	16,7	25,0
целлюлозно-бумажное произ- водство; издательская и поли- графическая деятельность	3	6,2	7,5	5	9,8	10,9
производство кокса и нефте- продуктов	-	-	-	-	-	-
химическое производство	2	66,6	66,6	3	42,8	42,8
производство резиновых и пластмассовых изделий	5	55,5	55,5	7	43,7	53,8

продолжение

	2007			2008		
	число органи- заций, имев- ших веб - сайт	в процентах		число органи- заций, имев- ших веб - сайт	в процентах	
		от об- щего числа обследо- ванных органи- заций	от числа органи- заций, ис- пользо- вавших ИКТ		от об- щего числа обследо- ванных органи- заций	от числа органи- заций, ис- пользо- вавших ИКТ
производство прочих неметаллических минеральных продуктов	7	33,3	38,9	13	72,2	72,2
металлургическое производство и производство готовых металлических изделий	7	77,7	77,7	9	42,9	52,9
производство машин и оборудования	9	60,0	64,2	10	58,8	62,5
производство электрооборудования, электронного и оптического оборудования	21	80,8	84,0	23	74,2	76,7
производство транспортных средств и оборудования	4	66,6	66,6	4	57,1	57,1
<b>производство и распределение электроэнергии, газа и воды</b>	10	19,2	20,0	8	16,3	17,0
<i>из них:</i>						
производство, передача и распределение электроэнергии, газа, пара и горячей воды	9	26,4	27,3	8	25,8	26,7
сбор, очистка и распределение воды	1	5,5	5,9	-	-	-
<b>строительство</b>	10	13,5	15,1	12	18,5	19,7
<b>оптовая и розничная торговля; ремонт автотранспортных средств, мотоциклов, бытовых изделий и предметов личного пользования</b>	18	13,1	15,4	17	9,6	12,9
<i>в том числе:</i>						
торговля автотранспортными средствами и мотоциклами, их техническое обслуживание и ремонт	5	35,7	38,5	-	-	-
оптовая торговля, включая торговлю через агентов, кроме торговли автотранспортными средствами и мотоциклами	5	16,7	20,0	8	9,1	14,8



продолжение

	2007			2008		
	число органи- заций, имев- ших веб - сайт	в процентах		число органи- заций, имев- ших веб - сайт	в процентах	
		от об- щего числа обследо- ванных органи- заций	от числа органи- заций, ис- пользо- вавших ИКТ		от об- щего числа обследо- ванных органи- заций	от числа органи- заций, ис- пользо- вавших ИКТ
розничная торговля, кроме торговли автотранспортными средствами и мотоциклами; ремонт бытовых изделий и предметов личного пользова- ния	8	8,6	10,1	9	11,8	13,4
<b>гостиницы и рестораны</b>	1	5,5	7,1	1	12,5	14,3
<b>транспорт и связь</b>	9	10,0	11,1	18	14,3	18,9
<i>из них</i> связь	8	57,1	57,1	12	75,0	75,0
<b>финансовая деятельность</b>	8	50,0	50,0	13	65,0	65,0
<b>операции с недвижимым имуществом, аренда и предо- ставление услуг</b>	16	11,3	11,9	28	21,4	22,8
<b>государственное управление и обеспечение военной без- опасности; социальное стра- хование</b>	66	11,0	11,2	76	12,3	12,4
<b>образование</b>	21	75,0	75,0	25	89,3	89,3
<b>здравоохранение и предо- ставление социальных услуг</b>	9	4,8	4,8	13	6,9	6,9
<b>деятельность по организации отдыха и развлечений, куль- туры и спорта</b>	13	11,3	13,5	11	8,9	10,0

продолжение

	2009			2010		
	число органи- заций, имев- ших веб - сайт	в процентах		число органи- заций, имев- ших веб - сайт	в процентах	
		от об- щего числа обследо- ванных органи- заций	от числа органи- заций, ис- пользо- вавших ИКТ		от об- щего числа обследо- ванных органи- заций	от числа органи- заций, ис- пользо- вавших ИКТ
<b>Всего</b>	371	20,8	21,4	429	24,6	25,1
<i>в том числе:</i>						
<b>лесное хозяйство, лесозаго- товки и предоставление услуг в этих областях</b>	1	1,9	2,0	1	3,4	3,6
<b>рыболовство, рыбоводство</b>	-	-	-	-	-	-
<b>добыча полезных ископае- мых</b>	2	28,6	28,6	2	25,0	25,0
<i>из неё:</i>						
добыча топливно-энергети- ческих полезных ископаемых	1	100	100	1	100	100
добыча полезных ископаемых, кроме топливно-энергети- ческих	1	16,7	16,7	1	14,3	14,3
<b>обрабатывающие производ- ства</b>	111	47,2	48,9	101	48,1	48,6
<i>из них:</i>						
производство пищевых про- дуктов, включая напитки, и табака	16	45,7	48,5	14	42,4	42,4
текстильное и швейное произ- водство	5	41,7	45,5	6	46,1	50,0
производство кожи, изделий из кожи и производство обуви	-	-	-	-	-	-
обработка древесины и произ- водство изделий из дерева	3	20,0	23,1	4	44,4	44,4
целлюлозно-бумажное произ- водство; издательская и поли- графическая деятельность	3	6,7	7,0	6	14,6	15,0
производство кокса и нефте- продуктов	-	-	-	-	-	-
химическое производство	3	50,0	50,0	3	60,0	60,0
производство резиновых и пластмассовых изделий	11	78,6	78,6	9	75,0	75,0
производство прочих неметал- лических минеральных про- дуктов	12	63,2	63,2	12	70,6	70,6

продолжение

	2009			2010		
	число органи- заций, имев- ших веб - сайт	в процентах		число органи- заций, имев- ших веб- сайт	в процентах	
		от об- щего числа обследо- ванных органи- заций	от числа органи- заций, ис- пользо- вавших ИКТ		от об- щего числа обследо- ванных органи- заций	от числа органи- заций, ис- пользо- вавших ИКТ
металлургическое производ- ство и производство готовых металлических изделий	11	64,7	64,7	10	62,5	62,5
производство машин и обору- дования	9	69,2	75,0	7	53,8	53,8
производство электрообору- дования, электронного и опти- ческого оборудования	21	80,1	80,1	19	76,0	76,0
производство транспортных средств и оборудования	8	80,0	80,0	6	66,7	66,7
прочие производства	9	45,0	45,0	5	38,5	38,5
<b>производство и распределе- ние электроэнергии, газа и воды</b>	10	19,2	20,4	11	22,0	22,0
<i>из них:</i>						
производство, передача и рас- пределение электроэнергии, газа, пара и горячей воды	9	30,0	31,0	10	33,3	34,5
сбор, очистка и распределение воды	1	4,5	5,0	1	4,5	4,8
<b>строительство</b>	16	25,4	25,8	20	34,5	34,5
<b>оптовая и розничная торгов- ля; ремонт автотранспорт- ных средств, мотоциклов, бытовых изделий и предме- тов личного пользования</b>	18	12,8	13,8	28	19,2	20,1
<i>в том числе:</i>						
торговля автотранспортными средствами и мотоциклами, их техническое обслуживание и ремонт	1	7,1	7,1	1	9,1	9,1
оптовая торговля, включая торговлю через агентов, кроме торговли автотранспортными средствами и мотоциклами	10	17,5	18,9	20	27,8	28,2

продолжение

	2009			2010		
	число органи- заций, имев- ших веб - сайт	в процентах		число органи- заций, имев- ших веб- сайт	в процентах	
		от об- щего числа обследо- ванных органи- заций	от числа органи- заций, ис- пользо- вавших ИКТ		от об- щего числа обследо- ванных органи- заций	от числа органи- заций, ис- пользо- вавших ИКТ
розничная торговля, кроме торговли автотранспортными средствами и мотоциклами; ремонт бытовых изделий и предметов личного пользова- ния	7	10,0	11,1	7	11,1	12,3
<b>гостиницы и рестораны</b>	1	16,7	16,7	2	18,2	18,2
<b>транспорт и связь</b>	18	18,0	19,6	22	21,8	22,9
<i>из них</i> связь	12	85,7	85,7	11	84,6	84,6
<b>финансовая деятельность</b>	19	61,3	61,3	17	58,6	58,6
<b>операции с недвижимым имуществом, аренда и предо- ставление услуг</b>	29	21,6	22,7	36	23,5	24,0
<b>государственное управление и обеспечение военной без- опасности; социальное стра- хование</b>	91	14,8	14,9	118	19,4	19,5
<b>образование</b>	23	79,3	79,3	24	80,0	80,0
<b>здравоохранение и предо- ставление социальных услуг</b>	15	7,9	7,9	26	14,7	14,9
<b>деятельность по организации отдыха и развлечений, куль- туры и спорта</b>	17	12,8	13,5	21	16,0	17,2

продолжение

	2011		
	число ор- ганизаций, имевших веб-сайт	в процентах	
		от общего числа об- следо- ванных ор- ганизаций	от числа организа- ций, ис- пользо- вавших ИКТ
<b>Всего</b>	502	27,6	28,0
<i>в том числе:</i>			
<b>лесное хозяйство, лесозаготовки и предо- ставление услуг в этих областях</b>	1	32,3	32,3
<b>рыболовство, рыбоводство</b>	-	-	-
<b>добыча полезных ископаемых</b>	2	40,0	50,0
<i>из неё:</i>			
добыча топливно-энергетических полез- ных ископаемых	-	-	-
добыча полезных ископаемых, кроме топ- ливо-энергетических	2	40,0	50,0
<b>обрабатывающие производства</b>	105	50,5	50,5
<i>из них:</i>			
производство пищевых продуктов, вклю- чая напитки, и табака	15	51,7	51,7
текстильное и швейное производство	6	71,4	71,4
производство кожи, изделий из кожи и производство обуви	1	33,3	33,3
обработка древесины и производство из- делий из дерева	3	30,0	30,0
целлюлозно-бумажное производство; из- дательская и полиграфическая деятель- ность	9	22,5	22,5
производство кокса и нефтепродуктов	-	-	-
химическое производство	2	33,3	33,3
производство резиновых и пластмассовых изделий	9	69,2	69,2
производство прочих неметаллических минеральных продуктов	11	64,7	64,7
металлургическое производство и произ- водство готовых металлических изделий	10	47,6	47,6
производство машин и оборудования	6	50,0	50,0
производство электрооборудования, элек- тронного и оптического оборудования	20	87,0	87,0
производство транспортных средств и оборудования	6	66,7	66,7
прочие производства	7	58,3	58,3

окончание

	2011		
	число организаций, имевших веб-сайт	в процентах	
		от общего числа об- следо- ванных ор- ганизаций	от числа организа- ций, ис- пользо- вавших ИКТ
<b>производство и распределение электро- энергии, газа и воды</b>	19	38,8	38,8
<i>из них:</i>			
производство, передача и распределение электроэнергии, газа, пара и горячей воды	13	46,4	46,4
сбор, очистка и распределение воды	6	28,6	28,6
<b>строительство</b>	15	27,3	27,3
<b>оптовая и розничная торговля; ремонт автотранспортных средств, мотоциклов, бытовых изделий и предметов личного пользования</b>	28	18,4	18,9
<i>в том числе:</i>			
торговля автотранспортными средствами и мотоциклами, их техническое обслужи- вание и ремонт	3	25,0	27,3
оптовая торговля, включая торговлю через агентов, кроме торговли автотранспорт- ными средствами и мотоциклами	16	20,8	20,8
розничная торговля, кроме торговли авто- транспортными средствами и мотоцикла- ми; ремонт бытовых изделий и предметов личного пользования	9	14,3	15,0
<b>гостиницы и рестораны</b>	2	20,0	20,0
<b>транспорт и связь</b>	24	20,3	21,1
<i>из них</i> связь	10	71,4	71,4
<b>финансовая деятельность</b>	15	55,6	55,6
<b>операции с недвижимым имуществом, аренда и предоставление услуг</b>	38	22,6	22,9
<b>государственное управление и обеспече- ние военной безопасности; социальное страхование</b>	152	24,9	25,0
<b>образование</b>	28	87,5	87,5
<b>здравоохранение и предоставление соци- альных услуг</b>	49	26,5	26,5
<b>деятельность по организации отдыха и развлечений, культуры и спорта</b>	24	14,0	15,5

**ЗАТРАТЫ ОРГАНИЗАЦИЙ НА ИНФОРМАЦИОННЫЕ  
И КОММУНИКАЦИОННЫЕ ТЕХНОЛОГИИ ПО ВИДАМ  
ЭКОНОМИЧЕСКОЙ ДЕЯТЕЛЬНОСТИ**

миллионов рублей

	Затраты на инфор- мацион- ные и комму- ника- ционные техно- логии	в том числе затраты на					
		приоб- ретение вычис- литель- ной техники	приоб- ретение про- грам- мных средств	опла- ту услуг элект- ро- связи	обуче- ние со- труд- ников	оплату услуг сто- рон-них ор- гани-заций и специа- листов (кроме услуг связи и обучения)	про- чие за- траты
<b>2007</b>							
<b>Всего</b>	905,1	318,2	92,7	340,2	6,2	103,9	43,9
<i>в том числе:</i>							
<b>лесное хозяйство, лесозаго- товки и предоставление услуг в этих областях</b>	2,6	0,5	0,0	1,7	0,0	0,2	0,1
<b>рыболовство, рыбоводство</b>	0,3	0,0	-	0,2	-	0,0	0,0
<b>добыча полезных ископае- мых</b>	1,7	0,2	0,2	0,9	-	0,3	0,1
<i>из неё:</i>							
добыча топливно-энергети- ческих полезных ископаемых	0,3	-	-	0,2	-	0,1	-
добыча полезных ископае- мых, кроме топливно- энергетических	1,4	0,2	0,2	0,7	-	0,2	-
<b>обрабатывающие производ- ства</b>	190,6	43,7	30,8	91,5	0,7	16,0	7,9
<i>из них:</i>							
производство пищевых про- дуктов, включая напитки, и табака	21,6	3,3	1,3	14,9	0,0	1,5	0,6
текстильное и швейное про- изводство	8,2	2,3	1,5	3,9	-	0,5	-
производство кожи, изделий из кожи и производство обуви	-	-	-	-	-	-	-
обработка древесины и про- изводство изделий из дерева	8,6	1,5	0,3	4,8	0,0	0,7	0,4
целлюлозно-бумажное произ- водство; издательская и поли- графическая деятельность	6,3	1,1	1,2	3,5	-	0,5	-
производство кокса и нефте- продуктов	0,4	0,1	-	0,2	-	-	-
химическое производство	14,3	5,6	1,8	5,7	-	1,2	-

продолжение

	Затраты на информационные и коммуникационные технологии	в том числе затраты на					
		приобретение вычислительной техники	приобретение программных средств	оплату услуг электро-связи	обучение сотрудников	оплату услуг сторонних организаций и специалистов (кроме услуг связи и обучения)	прочие затраты
производство резиновых и пластмассовых изделий	7,3	1,7	1,3	3,5	0,1	0,7	-
производство прочих неметаллических минеральных продуктов	9,3	1,5	2,8	4,1	0,1	0,7	0,1
металлургическое производство и производство готовых металлических изделий	10,3	2,5	1,4	4,1	0,4	1,2	0,7
производство машин и оборудования	18,0	3,4	2,4	6,7	0,1	4,6	0,8
производство электрооборудования, электронного и оптического оборудования	42,2	8,8	7,3	20,0	0,0	1,3	4,8
производство транспортных средств и оборудования	22,2	8,0	5,1	6,6	0,0	2,3	0,2
прочие производства	21,5	3,8	3,2	13,5	-	0,8	0,3
<b>производство и распределение электроэнергии, газа и воды</b>	156,0	58,0	9,4	47,6	1,5	38,3	1,2
<i>из них:</i>							
производство, передача и распределение электроэнергии, пара и горячей воды	153,4	57,1	9,1	46,7	1,5	37,8	1,2
сбор, очистка и распределение воды	2,7	0,9	0,3	0,9	0,0	0,5	-
<b>строительство</b>	19,1	4,5	1,2	10,8	0,2	1,7	0,7
<b>оптовая и розничная торговля; ремонт автотранспортных средств, мотоциклов, бытовых изделий и предметов личного пользования</b>	43,3	8,1	2,8	25,2	0,2	4,5	2,4
<i>в том числе:</i>							
торговля автотранспортными средствами и мотоциклами, их техническое обслуживание и ремонт	17,5	4,5	1,4	6,9	0,1	2,6	1,8



продолжение

	Затраты на информационные и коммуникационные технологии	в том числе затраты на					
		приобретение вычислительной техники	приобретение программных средств	оплату услуг электро-связи	обучение сотрудников	оплату услуг сторонних организаций и специалистов (кроме услуг связи и обучения)	прочие затраты
оптовая торговля, включая торговлю через агентов, кроме торговли автотранспортными средствами и мотоциклами	5,3	1,2	0,1	3,3	-	0,6	0,0
розничная торговля, кроме торговли автотранспортными средствами и мотоциклами; ремонт бытовых изделий и предметов личного пользования	20,6	2,4	1,3	15,0	0,0	1,2	0,6
гостиницы и рестораны	2,0	0,0	0,0	1,8	0,0	0,0	-
транспорт и связь	80,9	41,4	11,9	21,8	2,3	1,7	1,8
<i>из них</i> связь	55,7	31,0	10,9	9,1	2,3	0,7	1,6
финансовая деятельность	23,7	8,4	1,6	8,1	0,0	2,6	2,9
операции с недвижимым имуществом, аренда и предоставление услуг	54,7	13,6	16,1	18,8	0,3	4,2	1,7
государственное управление и обеспечение военной безопасности; социальное страхование	253,2	104,7	12,4	82,9	0,6	28,7	23,9
образование	32,4	18,5	2,0	9,4	0,2	1,9	0,3
здравоохранение и предоставление социальных услуг	31,4	11,4	1,8	14,0	0,0	3,2	0,8
деятельность по организации отдыха и развлечений, культуры и спорта	13,3	5,0	2,4	5,3	0,0	0,5	0,1
<b>2008</b>							
<b>Всего</b>	<b>1601,9</b>	<b>502,9</b>	<b>243,9</b>	<b>468,1</b>	<b>5,3</b>	<b>314,9</b>	<b>66,8</b>
<i>в том числе:</i>							
лесное хозяйство, лесозаготовки и предоставление услуг в этих областях	5,4	1,6	0,7	2,4	0,4	0,3	0,1
рыболовство, рыбоводство	-	-	-	-	-	-	-

продолжение

	Затраты на информационные и коммуникационные технологии	в том числе затраты на					
		приобретение вычислительной техники	приобретение программных средств	оплату услуг электро-связи	обучение сотрудников	оплату услуг сторонних организаций и специалистов (кроме услуг связи и обучения)	прочие затраты
<b>добыча полезных ископаемых</b>	2,2	0,7	0,1	1,0	0,0	0,4	-
<i>из неё:</i>							
добыча топливно-энергетических полезных ископаемых	-	-	-	-	-	-	-
добыча полезных ископаемых, кроме топливно-энергетических	2,2	0,7	0,1	1,0	0,0	0,4	-
<b>обрабатывающие производства</b>	226,1	45,0	32,3	119,1	1,6	14,8	13,4
<i>из них:</i>							
производство пищевых продуктов, включая напитки, и табака	22,2	2,7	1,2	16,1	0,1	1,1	1,0
текстильное и швейное производство	5,8	1,3	0,3	3,8	0,0	0,3	0,1
производство кожи, изделий из кожи и производство обуви	0,4	-	0,0	0,4	-	-	-
обработка древесины и производство изделий из дерева	8,1	0,5	1,4	5,2	0,1	0,8	0,1
целлюлозно-бумажное производство; издательская и полиграфическая деятельность	7,6	1,8	1,0	4,3	-	0,3	0,2
производство кокса и нефтепродуктов	0,5	0,1	0,0	0,5	-	0,0	-
химическое производство	25,0	10,2	5,1	8,0	0,6	1,0	-
производство резиновых и пластмассовых изделий	11,7	2,6	1,5	6,1	0,1	0,8	0,7
производство прочих неметаллических минеральных продуктов	16,5	4,0	2,3	8,0	-	0,3	1,9
металлургическое производство и производство готовых металлических изделий	20,8	5,4	2,4	12,1	0,1	0,6	0,1
производство машин и оборудования	15,0	1,2	0,9	7,0	0,2	4,9	0,8

продолжение

	Затраты на информационные и коммуникационные технологии	в том числе затраты на					
		приобретение вычислительной техники	приобретение программных средств	оплату услуг электро-связи	обучение сотрудников	оплату услуг сторонних организаций и специалистов (кроме услуг связи и обучения)	прочие затраты
производство электрооборудования, электронного и оптического оборудования	51,3	8,5	12,6	20,7	0,3	1,7	7,5
производство транспортных средств и оборудования	18,0	5,6	2,1	8,0	0,1	1,9	0,3
прочие производства	23,2	1,2	1,3	18,9	-	1,1	0,7
<b>производство и распределение электроэнергии, газа и воды</b>	371,2	50,5	31,6	55,7	2,1	216,2	15,1
<i>из них:</i>							
производство, передача и распределение электроэнергии, газа, пара и горячей воды	367,9	49,9	31,3	53,7	2,1	215,8	15,1
сбор, очистка и распределение воды	3,3	0,6	0,2	2,0	-	0,4	0,0
<b>строительство</b>	26,2	4,9	2,4	14,5	0,0	1,9	2,4
<b>оптовая и розничная торговля; ремонт автотранспортных средств, мотоциклов, бытовых изделий и предметов личного пользования</b>	70,9	9,4	11,9	36,7	0,0	11,3	1,5
<i>в том числе:</i>							
торговля автотранспортными средствами и мотоциклами, их техническое обслуживание и ремонт	28,8	3,9	7,1	6,9	0,0	9,9	0,9
оптовая торговля, включая торговлю через агентов, кроме торговли автотранспортными средствами и мотоциклами	23,3	2,4	2,3	18,0	0,0	0,6	0,0
розничная торговля, кроме торговли автотранспортными средствами и мотоциклами; ремонт бытовых изделий и предметов личного пользования	18,8	3,0	2,5	11,9	0,0	0,8	0,6

продолжение

	Затраты на информационные и коммуникационные технологии	в том числе затраты на					
		приобретение вычислительной техники	приобретение программных средств	оплату услуг электро-связи	обучение сотрудников	оплату услуг сторонних организаций и специалистов (кроме услуг связи и обучения)	прочие затраты
гостиницы и рестораны	1,8	0,0	0,0	1,6	-	0,0	0,0
транспорт и связь	81,7	32,0	5,1	32,6	0,3	11,0	0,7
<i>из них</i> связь	47,7	22,5	3,6	12,3	0,2	8,6	0,4
финансовая деятельность	81,5	38,7	3,1	33,4	0,0	1,2	5,0
операции с недвижимым имуществом, аренда и предоставление услуг	79,4	9,0	25,8	18,6	0,1	24,7	1,2
государственное управление и обеспечение военной безопасности; социальное страхование	570,5	283,7	125,2	117,8	0,6	17,9	25,2
образование	29,9	14,9	3,0	10,2	0,0	1,4	0,3
здравоохранение и предоставление социальных услуг	44,9	8,6	2,4	19,4	0,0	12,9	1,5
деятельность по организации отдыха и развлечений, культуры и спорта	10,4	3,9	0,4	5,3	-	0,7	0,2
		<b>2009</b>					
<b>Всего</b>	1261,2	274,0	162,9	466,0	3,4	282,0	72,9
<i>в том числе:</i>							
лесное хозяйство, лесозаготовки и предоставление услуг в этих областях	2,2	0,4	0,1	1,4	-	0,2	0,1
добыча полезных ископаемых	1,8	0,1	0,0	1,4	-	0,3	0,0
<i>из неё:</i>							
добыча топливно-энергетических полезных ископаемых	0,1	-	-	0,1	-	-	-
добыча полезных ископаемых, кроме топливно-энергетических	1,7	0,1	0,0	1,3	-	0,3	0,0

продолжение

	Затраты на информационные и коммуникационные технологии	в том числе затраты на					
		приобретение вычислительной техники	приобретение программных средств	оплату услуг электро-связи	обучение сотрудников	оплату услуг сторонних организаций и специалистов (кроме услуг связи и обучения)	прочие затраты
<b>обрабатывающие производства</b>	209,2	27,8	28,4	105,4	0,4	27,4	19,8
<i>из них:</i>							
производство пищевых продуктов, включая напитки, и табака	19,9	2,4	1,8	14,0	0,0	1,3	0,4
текстильное и швейное производство	4,5	0,9	0,8	2,2	-	0,4	0,2
производство кожи, изделий из кожи и производство обуви	0,7	-	0,0	0,7	-	-	0,0
обработка древесины и производство изделий из дерева	5,1	0,6	0,7	3,6	-	0,0	0,2
целлюлозно-бумажное производство; издательская и полиграфическая деятельность	5,3	0,6	0,8	3,6	-	0,3	0,0
производство кокса и нефтепродуктов	0,0	-	0,0	0,0	-	-	-
химическое производство	12,0	0,2	3,0	7,3	-	1,5	-
производство резиновых и пластмассовых изделий	15,7	2,9	1,3	9,2	-	0,6	1,7
производство прочих неметаллических минеральных продуктов	10,5	1,7	1,5	5,7	0,1	1,3	0,2
металлургическое производство и производство готовых металлических изделий	42,2	7,7	11,4	12,8	0,1	8,6	1,6
производство машин и оборудования	10,0	1,7	0,7	4,9	0,0	2,6	0,1
производство электрооборудования, электронного и оптического оборудования	46,1	5,3	3,4	16,4	0,1	6,0	14,9
производство транспортных средств и оборудования	15,2	2,7	2,2	9,1	-	1,2	-
прочие производства	22,0	1,1	0,8	15,9	0,1	3,6	0,5

продолжение

	Затраты на информационные и коммуникационные технологии	в том числе затраты на					
		приобретение вычислительной техники	приобретение программных средств	оплату услуг электро-связи	обучение сотрудников	оплату услуг сторонних организаций и специалистов (кроме услуг связи и обучения)	прочие затраты
<b>производство и распределение электроэнергии, газа и воды</b>	347,3	64,0	55,4	51,6	1,6	169,7	5,0
<i>из них:</i>							
производство, передача и распределение электроэнергии, газа, пара и горячей воды	315,4	55,2	36,2	49,0	1,6	168,5	4,9
сбор, очистка и распределение воды	31,9	8,8	19,2	2,6	-	1,2	0,1
<b>строительство</b>	22,9	2,3	1,2	16,5	0,1	2,0	0,8
<b>оптовая и розничная торговля; ремонт автотранспортных средств, мотоциклов, бытовых изделий и предметов личного пользования</b>	71,6	9,4	8,3	35,5	0,0	16,3	2,1
<i>в том числе:</i>							
торговля автотранспортными средствами и мотоциклами, их техническое обслуживание и ремонт	32,4	5,3	6,2	7,4	-	12,9	0,6
оптовая торговля, включая торговлю через агентов, кроме торговли автотранспортными средствами и мотоциклами	22,5	1,5	1,0	16,7	0,0	2,4	0,9
розничная торговля, кроме торговли автотранспортными средствами и мотоциклами; ремонт бытовых изделий и предметов личного пользования	16,7	2,6	1,1	11,4	-	1,0	0,6
<b>гостиницы и рестораны</b>	1,1	0,1	0,0	0,9	0,0	0,1	-
<b>транспорт и связь</b>	70,8	16,8	10,1	34,4	0,1	7,8	1,6
<i>из них</i> связь	46,3	11,1	8,3	20,0	0,1	5,6	1,2
<b>финансовая деятельность</b>	121,9	47,9	5,7	65,7	0,0	1,8	0,8
<b>операции с недвижимым имуществом, аренда и предоставление услуг</b>	78,3	14,6	10,3	26,3	0,3	25,1	1,7

продолжение

	Затраты на информационные и коммуникационные технологии	в том числе затраты на					
		приобретение вычислительной техники	приобретение программных средств	оплату услуг электро-связи	обучение сотрудников	оплату услуг сторонних организаций и специалистов (кроме услуг связи и обучения)	прочие затраты
<b>государственное управление и обеспечение военной безопасности; социальное страхование</b>	248,9	61,0	34,1	89,6	0,7	24,6	38,9
<b>образование</b>	38,6	19,5	4,3	12,4	0,1	2,0	0,3
<b>здравоохранение и предоставление социальных услуг</b>	36,4	8,7	4,3	17,9	0,1	3,8	1,6
<b>деятельность по организации отдыха и развлечений, культуры и спорта</b>	10,2	1,2	0,8	7,0	0,0	0,9	0,3
<b>2010</b>							
<b>Всего</b>	1992,4	1046,1	176,1	479,5	3,2	192,0	95,5
<i>в том числе:</i>							
<b>лесное хозяйство, лесозаготовки и предоставление услуг в этих областях</b>	1,3	0,1	0,1	0,9	0,0	0,1	0,1
<b>добыча полезных ископаемых</b>	1,8	0,2	0,1	1,4	-	0,2	0,0
<i>из неё:</i>							
добыча топливно-энергетических полезных ископаемых	... <sup>1)</sup>	... <sup>1)</sup>	... <sup>1)</sup>	... <sup>1)</sup>	... <sup>1)</sup>	... <sup>1)</sup>	... <sup>1)</sup>
добыча полезных ископаемых, кроме топливно-энергетических	1,8	0,2	0,1	1,3	-	0,2	0,0
<b>обрабатывающие производства</b>	241,1	53,6	30,9	105,3	1,1	20,6	29,6
<i>из них:</i>							
производство пищевых продуктов, включая напитки, и табака	24,8	2,4	1,0	15,7	0,2	4,4	1,0
текстильное и швейное производство	5,1	0,9	0,5	2,5	-	1,1	1,1
производство кожи, изделий из кожи и производство обуви	0,7	0,0	0,1	0,6	-	-	0,0
обработка древесины и производство изделий из дерева	2,5	0,4	0,1	1,9	-	-	0,0

продолжение

	Затраты на информационные и коммуникационные технологии	в том числе затраты на					
		приобретение вычислительной техники	приобретение программных средств	оплату услуг электро-связи	обучение сотрудников	оплату услуг сторонних организаций и специалистов (кроме услуг связи и обучения)	прочие затраты
целлюлозно-бумажное производство; издательская и полиграфическая деятельность	6,9	0,8	1,1	3,8	-	1,0	0,2
химическое производство	27,2	11,7	7,0	7,9	0,4	0,2	-
производство резиновых и пластмассовых изделий	13,5	2,7	0,3	8,5	-	0,2	1,8
производство прочих неметаллических минеральных продуктов	12,6	0,9	0,5	7,1	0,1	3,9	0,2
металлургическое производство и производство готовых металлических изделий	15,6	1,3	1,1	11,0	-	0,5	1,7
производство машин и оборудования	9,7	1,7	0,9	5,1	0,0	1,1	0,9
производство электрооборудования, электронного и оптического оборудования	62,4	7,1	10,3	17,2	0,1	4,7	23,0
производство транспортных средств и оборудования	19,9	5,2	2,8	8,5	0,1	2,7	0,5
прочие производства	40,1	18,5	5,2	15,6	0,1	0,7	0,1
<b>производство и распределение электроэнергии, газа и воды</b>	<b>279,9</b>	<b>81,4</b>	<b>39,1</b>	<b>53,9</b>	<b>0,7</b>	<b>87,0</b>	<b>17,7</b>
<i>из них:</i>							
производство, передача и распределение электроэнергии, газа, пара и горячей воды	265,6	71,5	39,1	50,6	0,7	86,1	17,5
сбор, очистка и распределение воды	14,4	10,0	0,1	3,3	-	0,9	0,1
<b>строительство</b>	<b>22,5</b>	<b>5,1</b>	<b>1,5</b>	<b>13,9</b>	<b>0,0</b>	<b>1,7</b>	<b>0,3</b>



продолжение

	Затраты на информационные и коммуникационные технологии	в том числе затраты на					
		приобретение вычислительной техники	приобретение программных средств	оплату услуг электро-связи	обучение сотрудников	оплату услуг сторонних организаций и специалистов (кроме услуг связи и обучения)	прочие затраты

**оптовая и розничная торговля; ремонт автотранспортных средств, мотоциклов, бытовых изделий и предметов личного пользования**

85,5      10,3      12,3      40,6      -      19,2      3,1

*в том числе:*

торговля автотранспортными средствами и мотоциклами, их техническое обслуживание и ремонт

35,5      3,6      9,5      8,2      -      13,5      0,7

оптовая торговля, включая торговлю через агентов, кроме торговли автотранспортными средствами и мотоциклами

26,8      3,3      0,8      17,5      -      3,6      1,6

розничная торговля, кроме торговли автотранспортными средствами и мотоциклами; ремонт бытовых изделий и предметов личного пользования

23,2      3,4      2,0      14,9      -      2,0      0,8

**гостиницы и рестораны**

1,1      0,2      0,2      0,4      0,0      0,1      0,1

**транспорт и связь**

697,4      629,1      13,1      43,3      0,4      9,9      1,6

*из них* связь

59,3      10,4      11,9      30,7      0,3      5,6      0,5

**финансовая деятельность**

196,1      128,5      9,9      53,0      0,1      3,7      0,8

**операции с недвижимым имуществом, аренда и предоставление услуг**

62,1      10,4      11,5      28,1      0,0      4,7      7,4

**государственное управление и обеспечение военной безопасности; социальное страхование**

301,2      89,4      48,8      99,5      0,4      35,8      27,2

**образование**

46,9      25,0      2,7      11,5      0,0      2,7      4,9

**здравоохранение и предоставление социальных услуг**

43,0      9,7      4,6      21,3      0,3      4,8      2,2

**деятельность по организации отдыха и развлечений, культуры и спорта**

12,4      3,0      1,3      6,2      0,0      1,4      0,4

продолжение

	Затраты на информационные и коммуникационные технологии	в том числе затраты на					
		приобретение вычислительной техники	приобретение программных средств	оплату услуг электро-связи	обучение сотрудников	оплату услуг сторонних организаций и специалистов (кроме услуг связи и обучения)	прочие затраты

2011

<b>Всего</b>	2449,2	1075,8	281,5	700,9	4,8	258,8	127,4
<i>в том числе:</i>							
<b>лесное хозяйство, лесозаготовки и предоставление услуг в этих областях</b>	1,7	0,3	0,1	1,1	-	0,1	0,1
<b>добыча полезных ископаемых</b>	2,6	0,7	0,2	1,3	0,1	0,2	0,2
<i>из неё:</i>							
добыча топливно-энергетических полезных ископаемых	-	-	-	-	-	-	-
добыча полезных ископаемых, кроме топливно-энергетических	2,6	0,7	0,2	1,3	0,1	0,2	0,2
<b>обрабатывающие производства</b>	268,7	58,4	50,6	103,3	1,4	23,5	31,4
<i>из них:</i>							
производство пищевых продуктов, включая напитки, и табака	20,4	2,6	1,1	14,2	0,0	1,4	1,1
текстильное и швейное производство	7,6	0,9	1,6	3,7	0,0	0,9	0,5
производство кожи, изделий из кожи и производство обуви	0,6	0,0	0,1	0,4	-	0,0	-
обработка древесины и производство изделий из дерева	17,4	3,7	9,8	3,5	-	0,2	0,1
целлюлозно-бумажное производство; издательская и полиграфическая деятельность	11,4	2,2	0,7	3,2	-	5,2	0,1
химическое производство	19,7	4,7	4,0	9,8	0,8	0,5	-
производство резиновых и пластмассовых изделий	15,6	2,1	5,1	6,6	-	0,5	1,2
производство прочих неметаллических минеральных продуктов	11,3	2,3	1,3	5,5	-	2,0	0,1

продолжение

	Затраты на информационные и коммуникационные технологии	в том числе затраты на					
		приобретение вычислительной техники	приобретение программных средств	оплату услуг электро-связи	обучение сотрудников	оплату услуг сторонних организаций и специалистов (кроме услуг связи и обучения)	прочие затраты
металлургическое производство и производство готовых металлических изделий	23,8	2,9	2,0	11,7	0,1	4,2	3,0
производство машин и оборудования	10,2	1,2	1,5	5,1	0,1	1,3	1,1
производство электрооборудования, электронного и оптического оборудования	61,5	11,1	8,8	14,6	0,2	4,3	22,5
производство транспортных средств и оборудования	20,6	5,7	4,1	7,4	-	2,2	1,2
прочие производства	48,6	18,9	10,5	17,6	0,3	0,7	0,6
<b>производство и распределение электроэнергии, газа и воды</b>	848,9	621,1	25,2	66,2	0,8	116,0	19,5
<i>из них:</i>							
производство, передача и распределение электроэнергии, газа, пара и горячей воды	840,8	618,6	24,8	62,2	0,8	114,9	19,4
сбор, очистка и распределение воды	8,1	2,5	0,4	4,1	-	1,1	0,0
<b>строительство</b>	23,7	5,0	1,7	13,8	0,8	1,7	0,7
<b>оптовая и розничная торговля; ремонт автотранспортных средств, мотоциклов, бытовых изделий и предметов личного пользования</b>	123,3	12,1	2,6	84,4	0,0	19,4	4,8
<i>в том числе:</i>							
торговля автотранспортными средствами и мотоциклами, их техническое обслуживание и ремонт	74,2	3,4	1,3	53,3	-	15,4	0,8
оптовая торговля, включая торговлю через агентов, кроме торговли автотранспортными средствами и мотоциклами	25,6	5,3	1,0	14,1	-	1,7	3,6

Окончание

	Затраты на информационные и коммуникационные технологии	в том числе затраты на					
		приобретение вычислительной техники	приобретение программных средств	оплату услуг электро-связи	обучение сотрудников	оплату услуг сторонних организаций и специалистов (кроме услуг связи и обучения)	прочие затраты
розничная торговля, кроме торговли автотранспортными средствами и мотоциклами; ремонт бытовых изделий и предметов личного пользования	23,4	3,5	0,3	17,0	0,0	2,3	0,4
гостиницы и рестораны	0,9	0,0	0,0	0,5	0,0	0,2	0,1
транспорт и связь	86,5	9,5	28,0	39,8	0,3	8,4	0,6
из них связь	59,8	3,4	25,2	25,4	0,2	5,6	0,1
финансовая деятельность	131,9	52,5	7,7	52,4	0,0	4,0	15,3
операции с недвижимым имуществом, аренда и предоставление услуг	228,4	16,2	26,4	142,3	0,1	40,0	3,5
государственное управление и обеспечение военной безопасности; социальное страхование	613,6	257,9	126,6	147,7	0,8	33,8	46,8
образование	41,3	24,6	2,9	9,9	0,2	2,9	0,7
здравоохранение и предоставление социальных услуг	59,9	12,5	7,5	29,6	0,1	6,8	3,3
деятельность по организации отдыха и развлечений, культуры и спорта	17,9	4,9	2,1	8,5	0,0	1,8	0,6

<sup>1)</sup> Данные не публикуются в целях обеспечения конфиденциальности первичных статистических данных, полученных от организаций, в соответствии с Федеральным законом от 29.11.2007г. № 282-ФЗ "Об официальном статистическом учете и системе государственной статистики в Российской Федерации" (ст.4, п.5; ст.9, п.1).

## НАУЧНЫЕ ИССЛЕДОВАНИЯ И ИННОВАЦИИ

Статистические данные охватывают организации, выполняющие научные исследования и разработки.

**Персонал, занятый научными исследованиями и разработками** - совокупность лиц, чья творческая деятельность, осуществляемая на систематической основе, направлена на увеличение и поиск новых областей применения знаний, а также занятых оказанием прямых услуг, связанных с выполнением исследований и разработок. В статистике персонал, занятый исследованиями и разработками, учитывается как списочный состав работников организаций (соответствующих подразделений высших учебных заведений, промышленных организаций и др.), выполняющих исследования и разработки.

В составе персонала, занятого исследованиями и разработками, выделяются четыре категории: исследователи, техники, вспомогательный и прочий персонал.

**Исследователи** - работники, профессионально занимающиеся исследованиями и разработками и непосредственно осуществляющие создание новых знаний, продуктов, методов и систем, а также управление указанными видами деятельности. Исследователи обычно имеют высшее профессиональное образование.

**Техники** - работники, участвующие в исследованиях и разработках, и выполняющие технические функции, как правило, под руководством исследователей.

**Вспомогательный персонал** - работники, выполняющие вспомогательные функции, связанные с проведением исследований и разработок: работники планово-экономических, финансовых подразделений, патентных служб, подразделений научно-технической информации, научно-технических библиотек; рабочие, осуществляющие монтаж, наладку, обслуживание и ремонт научного оборудования и приборов; рабочие опытных (экспериментальных) производств; лаборанты, не имеющие высшего и среднего профессионального образования.

**Прочий персонал** - работники по хозяйственному обслуживанию, а также выполняющие функции общего характера, связанные с деятельностью организации в целом (работники бухгалтерии, кадровой службы, канцелярии, подразделений материально-технического обеспечения и т.п.)

**Аспирантура** - основная форма подготовки научно-педагогических и научных кадров в системе послевузовского профессионального образования. Подготовка аспирантов осуществляется по отраслям науки и научным специальностям в соответствии с действующей Номенклатурой специальностей научных работников. В аспирантуру принимаются

лица, имеющие высшее профессиональное образование. Обучение осуществляется в аспирантуре по очной и заочной формам.

**Внутренние затраты на исследования и разработки** - затраты на выполнение исследований и разработок собственными силами организаций, включая как текущие, так и капитальные затраты в течение отчетного года независимо от источника финансирования.

**Инновационная деятельность** - вид деятельности, связанной с трансформацией идей (результатов научных исследований и разработок, иных научно-технических достижений) в новые или усовершенствованные продукты или услуги, внедренные на рынке, в новые или усовершенствованные технологические процессы, или способы производства (передачи) услуг, использованные в практической деятельности. Инновационная деятельность предполагает целый комплекс научных, технологических, организационных, финансовых и коммерческих мероприятий, которые в совокупности приводят к инновациям.

**Технологические инновации** - деятельность организаций, связанная с разработкой и внедрением технологически новых продуктов и процессов, а также значительных технологических усовершенствований в продуктах и процессах; технологически новых или значительно усовершенствованных услуг, новых или значительно усовершенствованных способов производства (передачи) услуг.

**Организации, осуществляющие технологические инновации** - организации, осуществляющие разработку и внедрение новых или усовершенствованных продуктов, технологических процессов, и иные виды инновационной деятельности.

**Объем инновационных товаров, работ, услуг** включает продукцию, произведенную в отчетном году на основе разного рода технологических инноваций.

**ЧИСЛО ОРГАНИЗАЦИЙ, ВЫПОЛНЯВШИХ ИССЛЕДОВАНИЯ И РАЗРАБОТКИ**

	1995	2005	2007	2008	2009	2010	2011
<b>Число организаций - всего</b>	26	14	16	16	17	17	16
<i>в том числе:</i>							
научно-исследовательские институты	6	4	2	2	2	2	2
конструкторские, проектно-конструкторские организации	2	2	4	5	5	5	4
проектные и проектно-изыскательские организации строительства	8	1	-	-	-	-	-
опытные предприятия	3	3	2	-	-	-	-
высшие учебные заведения	3	1	4	4	4	4	4
промышленные предприятия	4	3	4	4	4	4	4
прочие	-	-	-	1	2	2	2

**ЧИСЛЕННОСТЬ ПЕРСОНАЛА,  
ЗАНЯТОГО ИССЛЕДОВАНИЯМИ И РАЗРАБОТКАМИ**

на конец года; человек

	1995	2005	2007	2008	2009	2010	2011
<b>Численность персонала - всего</b>	2117	944	1094	1031	964	873	760
<i>в том числе:</i>							
исследователи	882	358	507	492	479	410	420
техники	359	89	109	103	101	111	100
вспомогательный персонал	825	325	326	275	200	195	160
прочий персонал	51	172	152	161	184	157	80

**ЧИСЛЕННОСТЬ ИССЛЕДОВАТЕЛЕЙ ПО ОБЛАСТЯМ НАУКИ**

человек

	Численность исследователей - всего	в том числе по областям науки					
		естественные	технические	медицинские	сельскохозяйственные	общественные	гуманитарные
<b>Исследователи</b>							
2005	358	-	227	48	83	-	-
2007	507	7	169	242	84	5	-
2008	492	7	155	221	93	13	3
2009	479	5	201	215	53	5	-
2010	410	-	151	196	55	3	5
2011	420	2	152	202	56	3	5
<i>из них имеющие ученые степени</i>							
2005	59	-	-	29	30	-	-
2007	87	5	1	46	30	5	-
2008	85	6	4	33	26	13	3
2009	64	3	4	36	19	2	-
2010	64	-	4	34	20	2	4
2011	70	1	4	39	20	2	4
<i>в том числе:</i>							
<i>доктора наук</i>							
2005	8	-	-	5	3	-	-
2007	12	-	-	6	3	3	-
2008	16	1	1	4	4	4	2
2009	8	-	1	5	2	-	-
2010	8	-	1	3	4	-	-
2011	7	-	1	4	2	-	-
<i>кандидаты наук</i>							
2005	51	-	-	24	27	-	-
2007	75	5	1	40	27	2	-
2008	69	5	3	29	22	9	1
2009	56	3	3	31	17	2	-
2010	56	-	3	31	16	2	4
2011	63	1	3	35	18	2	4



**ПОДГОТОВКА НАУЧНЫХ КАДРОВ**

	1995	2005	2007	2008	2009	2010	2011
Число организаций, ведущих подготовку аспирантов - всего	3	5	7	7	7	7	7
<i>в том числе</i>							
высшие учебные заведения	3	5	7	7	7	7	7
Численность аспирантов, (на конец года) - всего, человек	103	418	543	535	505	470	402
Выпуск аспирантов - всего, человек	14	94	141	141	134	144	108

**ВНУТРЕННИЕ ЗАТРАТЫ НА ИССЛЕДОВАНИЯ И РАЗРАБОТКИ**

	2005	2007	2008	2009	2010	2011
Внутренние затраты на исследования и разработки:						
в фактически действовавших ценах, тыс. рублей	203278,3	674653,1	685231,4	829792,5	787378,4	871582,1
в процентах к валовому региональному продукту	0,3	0,7	0,6	0,7	0,5	...

**СТРУКТУРА ВНУТРЕННИХ ЗАТРАТ НА ИССЛЕДОВАНИЯ И РАЗРАБОТКИ ПО ИСТОЧНИКАМ ФИНАНСИРОВАНИЯ**

	в процентах					
	2005	2007	2008	2009	2010	2011
Средства бюджетов всех уровней	59,8	30,9	34,7	31,9	32,2	36,7
Средства организаций предпринимательского сектора	16,3	4,7	8,0	6,7	4,4	0,8
Средства частных неприбыльных организаций	-	-	-	-	-	-
Собственные средства научных организаций	16,9	62,0	51,3	45,9	50,1	4,1
Средства внебюджетных фондов	6,7	2,2	1,1	4,0	3,6	2,0
Средства организаций государственного сектора	-	-	0,2	0,7	0,2	0,2
Бюджетные ассигнования на содержание учреждений высшего профессионального образования	0,3	0,0	4,2	2,7	1,6	1,9
Средства иностранных источников	0,0	0,2	0,4	8,0	7,5	53,5
Средства частных некоммерческих организаций	-	-	0,1	0,1	0,2	-
Средства организаций сектора высшего профессионального образования	-	-	-	-	0,2	0,8

**ВНУТРЕННИЕ ЗАТРАТЫ НА ИССЛЕДОВАНИЯ И РАЗРАБОТКИ  
ПО ВИДАМ ЗАТРАТ**

тысяч рублей

	2005	2007	2008	2009	2010	2011
<b>Все затраты</b>	203278,3	674653,1	685231,4	829792,5	787378,4	871582,1
Внутренние текущие затраты	202110,8	611947,1	671887,6	804631,7	768213,4	861598,5
оплата труда	83287,8	312030,8	346369,6	412081,8	352462,3	297220,9
отчисления на единый социальный налог	21917,6	53181,8	68285,4	65239,7	61035,5 <sup>1)</sup>	72768,8
приобретение оборудования	3062,9	9157,0	2248,8	2699,8	2752,2	1685,2
другие материальные затраты	60487,9	132697,6	166857,9	156033,9	177280,6	147236,8
прочие текущие затраты	33354,6	104879,9	88125,9	168576,5	174682,8	342686,8
Капитальные затраты	1167,5	62706,0	13343,8	25160,8	19165,0	9983,6
земельные участки и здания	385,4	1035,5	2530,5	2818,0	-	-
приобретение оборудования	403,2	56385,6	3431,1	15857,3	19165,0	9983,6
прочие капитальные затраты	378,9	5284,9	7382,2	6485,5	-	-

<sup>1)</sup> С 2010 г. - страховые взносы в Пенсионный фонд, ФСС, ФФОМС, ТФОМС.

**ОБЪЕМ НАУЧНЫХ ИССЛЕДОВАНИЙ И РАЗРАБОТОК В 2011 ГОДУ**

в фактически действовавших ценах; миллионов рублей

	<b>Всего</b>	<b>в том числе выполнено собственными силами</b>
<b>Объем выполненных работ</b>	1025342,4	877787,0
<i>в том числе:</i>		
исследования и разработки	1017028,5	869473,1
научно-технические услуги	8313,9	8313,9
прочие	-	-

**ИННОВАЦИОННАЯ АКТИВНОСТЬ ОРГАНИЗАЦИЙ  
ПО ВИДАМ ЭКОНОМИЧЕСКОЙ ДЕЯТЕЛЬНОСТИ**

	2005	2007	2008	2009	2010	2011
<b>Число организаций, осуществлявших технологические инновации - всего</b>	14	22	19	17	16	21
<i>в том числе по видам экономической деятельности:</i>						
обрабатывающие производства	13	21	18	15	12	14
производство пищевых продуктов, включая напитки, и табака	-	1	1	1	-	-
текстильное и швейное производство	-	1	1	-	-	-
производство резиновых и пластмассовых изделий	-	-	-	1	1	1
металлургическое производство и производство готовых металлических изделий	2	3	3	4	2	4
производство машин и оборудования	1	1	-	-	-	-
производство электрооборудования, электронного и оптического оборудования	6	9	8	6	6	6
производство транспортных средств и оборудования	2	4	4	2	2	2
прочие производства, не включенные в другие группировки обрабатывающих производств	2	2	1	1	1	1
производство и распределение электроэнергии, газа и воды	1	1	1	-	-	1
транспорт и связь	-	-	-	2	4	4
из них связь	-	-	-	2	4	4
научные исследования и разработки	-	-	-	-	-	1
предоставление прочих видов услуг	-	-	-	-	-	1
<i>в том числе</i>						
деятельность в области права, бухгалтерского учета и аудита; консультирование по вопросам коммерческой деятельности и управления предприятием	-	-	-	-	-	1

**ИННОВАЦИОННАЯ АКТИВНОСТЬ ОРГАНИЗАЦИЙ, ОСУЩЕСТВЛЯЮЩИХ  
ТЕХНОЛОГИЧЕСКИЕ ИННОВАЦИИ ПО ВИДАМ  
ИННОВАЦИОННОЙ И ЭКОНОМИЧЕСКОЙ ДЕЯТЕЛЬНОСТИ В 2011 ГОДУ**

	Организации, осуществлявшие							
	иссле- дова- ния и разви- тия	приоб- рете- ние маши- н и обо- рудо- вания	приоб- рете- ние новых техно- логий	приоб- рете- ние про- грам- мных средств	произ- вод- ствен- ное проект- иро- вание	обуче- ние и подго- товку персо- нала	марке- тинго- вые иссле- дова- ния	прочие затра- ты на техно- логи- ческие инно- вации

**Число организаций, осуществ-  
лявших технологические  
инновации - всего**

9 14 1 6 4 4 - 5

*в том числе по видам экономиче-  
ской деятельности:*

обрабатывающие производства 8 8 1 5 3 2 - 3

производство пищевых продук-  
тов, включая напитки, и табака - - - - - - - -

производство резиновых и  
пластмассовых изделий 1 1 - 1 - - - -

металлургическое производство  
и производство готовых метал-  
лических изделий - 2 - 1 - - - 1

производство электрооборудо-  
вания, электронного и оптиче-  
ского оборудования 5 2 1 2 2 1 - 1

производство транспортных  
средств и оборудования 1 2 - - 1 - - 1

прочие производства, не вклю-  
ченные в другие группировки  
обрабатывающих производств 1 1 - 1 - - - 1

производство и распределение  
электроэнергии, газа и воды - - - - - - - 1

транспорт и связь - 4 - - 1 1 - 1

*из них связь* - 4 - - 1 1 - 1

научные исследования и разра-  
ботки 1 1 - 1 - 1 - -

предоставление прочих видов  
услуг - 1 - - - - - -

*в том числе*

деятельность в области права,  
бухгалтерского учета и аудита;  
консультирование по вопросам  
коммерческой деятельности и  
управления предприятием - 1 - - - - - -

**ЗАТРАТЫ ОРГАНИЗАЦИЙ НА ТЕХНОЛОГИЧЕСКИЕ ИННОВАЦИИ  
ПО ВИДАМ ЭКОНОМИЧЕСКОЙ ДЕЯТЕЛЬНОСТИ<sup>1)</sup>**

	Затраты на технологические инновации, млн. руб.					
	2005	2007	2008	2009	2010	2011
<b>Обрабатывающие производства</b>	310,9	510,2	909,0	1029,7	1027,8	1274,9
<i>из них:</i>						
производство пищевых продуктов, включая напитки, и табака	-	3,2	2,7	4,2	-	-
текстильное и швейное производство	-	0,0	1,6	-	-	-
производство кожи, изделий из кожи и производство обуви	-	-	-	-	-	-
обработка древесины и производство изделий из дерева	-	-	-	-	-	-
целлюлозно-бумажное производство; издательская и полиграфическая деятельность	-	-	-	-	-	-
химическое производство	-	-	-	-	-	-
производство резиновых и пластмассовых изделий	-	-	-	20,6	28,3	37,7
производство прочих неметаллических минеральных продуктов	-	-	-	-	-	-
металлургическое производство и производство готовых металлических изделий	0,6	5,1	13,2	138,8	1,4	42,4
производство машин и оборудования	0,3	2,4	-	-	-	-
производство электрооборудования, электронного и оптического оборудования	271,0	456,5	862,0	855,6	904,3	627,9
производство транспортных средств и оборудования	16,1	26,4	25,5	2,5	51,9	512,0
прочие производства	22,9	16,6	4,0	8,0	41,9	54,9
<b>Производство и распределение электроэнергии, газа и воды</b>	21,5	36,4	0,2	-	-	127,6
<i>из него:</i>						
производство, передача и распределение электроэнергии, газа, пара и горячей воды	21,5	36,4	0,2	-	-	127,6
сбор, очистка и распределение воды	-	-	-	-	-	-
<b>Транспорт и связь</b>	101,4	129,2	149,1	97,0	310,5	484,1
<i>из них связь</i>	101,4	129,2	149,1	97,0	310,5	484,1
<b>Научные исследования и разработки</b>	-	-	-	-	-	87,8

продолжение

	Удельный вес затрат в общем объеме отгруженной продукции, работ, услуг, процентов					
	2005	2007	2008	2009	2010	2011
<b>Обрабатывающие производства</b>	0,7	2,3	4,7	6,2	5,5	5,1
<i>из них:</i>						
производство пищевых продуктов, включая напитки, и табака	-	0,8	0,6	1,1	-	-
текстильное и швейное производство	-	0,0	100,0	-	-	-
производство кожи, изделий из кожи и производство обуви	-	-	-	-	-	-
обработка древесины и производство изделий из дерева	-	-	-	-	-	-
целлюлозно-бумажное производство; издательская и полиграфическая деятельность	-	-	-	-	-	-
химическое производство	-	-	-	-	-	-
производство резиновых и пластмассовых изделий	-	-	-	2,7	4,3	3,6
производство прочих неметаллических минеральных продуктов	-	-	-	-	-	-
металлургическое производство и производство готовых металлических изделий	0,0	0,3	0,6	7,2	0,3	0,8
производство машин и оборудования	0,0	0,8	-	-	-	-
производство электрооборудования, электронного и оптического оборудования	5,9	12,5	21,7	31,0	27,3	16,8
производство транспортных средств и оборудования	0,3	0,4	0,4	0,1	1,1	7,4
прочие производства	0,2	0,2	0,1	0,1	0,4	0,7
<b>Производство и распределение электроэнергии, газа и воды</b>	0,1	1,7	0,0	-	-	0,6
<i>из него:</i>						
производство, передача и распределение электроэнергии, газа, пара и горячей воды	0,1	1,7	0,0	-	-	0,6
сбор, очистка и распределение воды	-	-	-	-	-	-
<b>Транспорт и связь</b>	7,2	7,6	7,9	4,8	14,3	19,4
<i>из них</i> связь	7,2	7,6	7,9	4,8	14,3	19,4
<b>Научные исследования и разработки</b>	-	-	-	-	-	33,9

<sup>1)</sup> Без субъектов малого предпринимательства.

**ОБЪЕМ ОТГРУЖЕННОЙ ИННОВАЦИОННОЙ ПРОДУКЦИИ ОРГАНИЗАЦИЙ,  
ОСУЩЕСТВЛЯЮЩИХ ТЕХНОЛОГИЧЕСКИЕ ИННОВАЦИИ ПО ВИДАМ  
ЭКОНОМИЧЕСКОЙ ДЕЯТЕЛЬНОСТИ<sup>1)</sup>**

	Объем отгруженной инновационной продукции, работ и услуг, млн. руб.					
	2005	2007	2008	2009	2010	2011
<b>Обрабатывающие производства</b>	346,5	1503,1	2199,6	2021,5	1639,3	1875,8
<i>из них:</i>						
производство пищевых продуктов, включая напитки, и табака	-	-	-	-	-	0,5
текстильное и швейное производство	-	-	1,4	-	-	-
производство кожи, изделий из кожи и производство обуви	-	-	-	-	-	-
обработка древесины и производство изделий из дерева	-	-	-	-	-	-
целлюлозно-бумажное производство; издательская и полиграфическая дея- тельность	-	-	-	-	-	-
химическое производство	-	-	-	-	-	-
производство резиновых и пластмассо- вых изделий	-	-	-	51,5	23,9	21,5
производство прочих неметаллических минеральных продуктов	-	-	-	-	-	-
металлургическое производство и про- изводство готовых металлических из- делий	90,4	196,5	198,3	296,9	4,1	57,6
производство машин и оборудования	19,6	13,3	-	-	-	-
производство электрооборудования, электронного и оптического оборудо- вания	142,8	1033,6	1602,1	558,4	1044,5	1036,6
производство транспортных средств и оборудования	93,7	259,7	397,8	1114,7	566,7	759,6
прочие производства	-	-	-	-	-	-
<b>Производство и распределение электроэнергии, газа и воды</b>	-	-	-	-	-	12,3
<i>из него:</i>						
производство, передача и распределе- ние электроэнергии, газа, пара и горя- чей воды	-	-	-	-	-	12,3
сбор, очистка и распределение воды	-	-	-	-	-	-
<b>Транспорт и связь</b>	92,3	154,6	231,9	316,6	368,3	393,5
<i>из них</i> связь	92,3	154,6	231,9	316,6	368,3	393,5
<b>Научные исследования и разработки</b>	-	-	-	-	-	118,7

продолжение

	В процентах от общего объема отгруженной продукции, работ, услуг					
	2005	2007	2008	2009	2010	2011
<b>Обрабатывающие производства</b>	0,8	6,7	11,3	3,2	8,8	1,9
<i>из них:</i>						
производство пищевых продуктов, включая напитки, и табака	-	-	-	-	-	0,0
текстильное и швейное производство	-	-	100,0	-	-	-
производство кожи, изделий из кожи и производство обуви	-	-	-	-	-	-
обработка древесины и производство изделий из дерева	-	-	-	-	-	-
целлюлозно-бумажное производство; издательская и полиграфическая деятельность	-	-	-	-	-	-
химическое производство	-	-	-	-	-	-
производство резиновых и пластмассовых изделий	-	-	-	1,6	3,6	0,3
производство прочих неметаллических минеральных продуктов	-	-	-	-	-	-
металлургическое производство и производство готовых металлических изделий	4,4	11,8	8,7	5,2	0,9	0,6
производство машин и оборудования	1,1	4,5	-	-	-	-
производство электрооборудования, электронного и оптического оборудования	3,1	28,4	40,4	7,0	31,6	7,2
производство транспортных средств и оборудования	1,8	4,0	6,5	17,9	11,5	7,7
прочие производства	-	-	-	-	-	-
<b>Производство и распределение электроэнергии, газа и воды</b>	-	-	-	-	-	0,0
<i>из него:</i>						
производство, передача и распределение электроэнергии, газа, пара и горячей воды	-	-	-	-	-	0,0
сбор, очистка и распределение воды	-	-	-	-	-	-
<b>Транспорт и связь</b>	6,6	9,1	12,3	6,4	17,0	6,2
<i>из них связь</i>	6,6	9,1	12,3	6,4	17,0	6,2
<b>Научные исследования и разработки</b>	-	-	-	-	-	14,0

<sup>1)</sup> Без субъектов малого предпринимательства.



## ФИНАНСЫ

**Доходы бюджета** - поступающие в бюджет денежные средства за исключением средств, являющихся в соответствии с Бюджетным кодексом Российской Федерации источником финансирования дефицита бюджета. Доходы бюджетов образуются за счет налоговых и неналоговых видов доходов, а также за счет безвозмездных поступлений.

**Налог** - обязательный, индивидуально безвозмездный платеж, взимаемый с организаций и физических лиц в форме отчуждения принадлежащих им на праве собственности, хозяйственного ведения или оперативного управления денежных средств в целях финансового обеспечения деятельности государства и (или) муниципальных образований.

**Расходы бюджета** – выплачиваемые из бюджета денежные средства, за исключением средств, являющихся в соответствии с Бюджетным кодексом Российской Федерации источником финансирования дефицита бюджета.

**Статистика финансов организаций** содержит показатели, отражающие результаты финансовой деятельности, платежеспособность, имущественное положение и состояние расчетов в организациях. Сбор данных осуществляется на основе форм государственной статистической и бухгалтерской отчетности.

**Сальдированный финансовый результат (прибыль минус убыток)** - конечный финансовый результат, выявленный на основании бухгалтерского учета всех хозяйственных операций организаций. Представляет сумму прибыли (убытка) от продажи товаров, продукции (работ, услуг), основных средств, иного имущества организаций и доходов от внереализационных операций, уменьшенных на сумму расходов по этим операциям.

**Дебиторская задолженность** - задолженность по расчетам с покупателями и заказчиками за товары, работы и услуги, в том числе задолженность, обеспеченная векселями полученными; задолженность по расчетам с дочерними и зависимыми обществами; суммы уплаченных другим организациям авансов по предстоящим расчетам в соответствии с заключенными договорами; задолженность по расчетам с прочими дебиторами, включающая в себя задолженность финансовых и налоговых органов (в том числе по переплате по налогам, сборам и прочим платежам в бюджет); задолженность работников организации по предоставленным им ссудам и займам за счет средств этой организации или кредита (ссуды на индивидуальное и кооперативное жилищное строительство, приобретение и благоустройство садовых участков, беспроцентные ссуды молодым семьям на улучшение жилищных условий или обзаведение домашним хозяйством и др.); задолженность подотчетных лиц, по-

ставщиков по недостаткам товарно-материальных ценностей, обнаруженным при приемке; задолженность по государственным заказам, федеральным программам за поставленные товары, продукцию (работы, услуги), а также штрафы, пени и неустойки, признанные должником или по которым получены решения суда (арбитражного суда) или другого органа, имеющего в соответствии с законодательством Российской Федерации право на принятие решения об их взыскании, и отнесенные на финансовые результаты организаций.

**Суммарная задолженность по обязательствам** организаций включает кредиторскую задолженность, задолженность по кредитам банков и займам.

**Кредиторская задолженность** - задолженность по расчетам с поставщиками и подрядчиками за поступившие материальные ценности, выполненные работы и оказанные услуги, в том числе задолженность, обеспеченная векселями выданными; задолженность по расчетам с дочерними и зависимыми обществами по всем видам операций, с рабочими и служащими по оплате труда, представляющая собой начисленные, но не выплаченные суммы оплаты труда; задолженность по отчислениям на государственное социальное страхование, пенсионное обеспечение и медицинское страхование работников организации; задолженность по всем видам платежей в бюджет и внебюджетные фонды; задолженность организации по платежам по обязательному и добровольному страхованию имущества и работников организации и другим видам страхования, в которых организация является страхователем; авансы полученные, включающие сумму полученных авансов от сторонних организаций по предстоящим расчетам по заключенным договорам, а также штрафы, пени и неустойки, признанные организацией или по которым получены решения суда (арбитражного суда) или другого органа, имеющего в соответствии с законодательством Российской Федерации право на принятие решения об их взыскании и отнесенные на финансовые результаты организации, непогашенные суммы заемных средств, подлежащие погашению в соответствии с договорами.

**Просроченная задолженность** - задолженность, не погашенная в сроки, установленные договором.

**Рентабельность проданных товаров, продукции (работ, услуг)** рассчитывается как соотношение между величиной сальдированного финансового результата (прибыль минус убыток) от продажи товаров, продукции (работ, услуг) и себестоимостью проданных товаров, продукции (работ, услуг). В том случае, если получен убыток от продажи товаров, продукции (работ, услуг), имеет место убыточность.

**Рентабельность активов** - соотношение сальдированного финансового результата (прибыль минус убыток) и стоимости активов организаций. В том числе, если получен отрицательный сальдированный финансовый результат, имеет место убыточность.

**Оборотные активы организаций** – это авансируемая в денежной форме стоимость, принимающая в процессе кругооборота средств форму оборотных фондов и фондов обращения, необходимая для поддержания непрерывности кругооборота и возвращающаяся в исходную форму после его завершения. В оборотные производственные фонды входят как предметы труда (сырье, основные материалы, топливо, вспомогательные материалы, тара, запасные части), так и средства труда (инвентарь и хозяйственные принадлежности). Кроме того, в оборотные фонды включаются незавершенное производство, полуфабрикаты собственного изготовления и расходы будущих периодов. В фонды обращения входят готовая продукция и товары отгруженные, средства в расчетах и денежные средства.

**Коэффициент обеспеченности собственными оборотными средствами** рассчитывается как отношение собственных оборотных средств к фактической стоимости всех оборотных средств, находящихся в наличии у организаций.

**Коэффициент автономии** характеризует долю собственных средств в общей величине источников средств организаций и определяет степень независимости от кредиторов.

**Коэффициент текущей ликвидности** - показатель платежеспособности организаций, рассчитывается как отношение фактической стоимости находящихся в наличии у организаций оборотных средств к наиболее срочным обязательствам организаций в виде краткосрочных кредитов и займов, кредиторской задолженности.

**ДОХОДЫ И РАСХОДЫ БЮДЖЕТА ОБЛАСТИ<sup>1)</sup>**

	Фактически исполнено						
	1995	2005	2007	2008	2009	2010	2011
<b>Миллионов рублей; 1995 г. - млрд.руб.</b>							
<b>Доходы – всего</b>	1089,5	11283,6	17494,5	22203,3	24785,7	28446,6	33941,3
<i>в том числе:</i>							
налоговые доходы (налог на прибыль, налог с физических лиц, налог на имущество и др.)	931,7	8301,2	12378,8	15454,9	15596,9	18888,9	21530,9
неналоговые доходы (доходы от государственной собственности или административной дея- тельности)	32,4	765,2	1463,2	1450,9	1106,6	1345,9	1622,3
безвозмездные перечисления	-	2217,2	3652,5	5297,5	8082,2	8211,8	10788,1
средства, получаемые от других бюджетов	125,4	-	-	-	-	-	-
прочие доходы	-	-	-	-	-	-	-
<b>Расходы - всего</b>	1081,3	10892,1	17065,4	23589,3	26408,6	31843,0	38527,5
<i>в том числе на:</i>							
общегосударственные вопросы	-	901,4	1598,3	2059,0	2333,5	2838,0	2944,5
государственное управление	40,2	-	-	-	-	-	-
национальную экономику	-	1427,7	2122,5	3109,5	3488,9	5578,7	5473,9
промышленность, энерге- тику, транспорт, связь, строительство	77,1	-	-	-	-	-	-
сельское хозяйство	141,5	-	-	-	-	-	-
жилищно-коммунальное хозяйство	185,7	1213,3	1979,1	2563,6	3435,1	3895,8	5213,7
социально-культурные мероприятия	619,7	6830,3	10614,7	14154,2	15315,8	17446,2	23384,4
прочие расходы	17,1	519,4	750,8	1703,0	1835,3	2084,3	1511,0
<b>Профицит (+), дефицит (-) бюджета</b>	+8,2	+391,5	+429,1	-1386,0	-1622,9	-3396,4	-4586,2

продолжение

	Фактически исполнено						
	1995	2005	2007	2008	2009	2010	2011
<b>В процентах к итогу</b>							
<b>Доходы - всего</b>	100	100	100	100	100	100	100
<i>в том числе:</i>							
налоговые доходы (прибыль, налог с физических лиц, налог на имущество и др.)	85	73	71	70	63	66	63
неналоговые доходы (доходы от государственной собственности или административной деятельности)	3	7	8	6	4	5	5
безвозмездные перечисления	-	20	21	24	33	29	32
средства, получаемые от других бюджетов	12	-	-	-	-	-	-
прочие доходы	-	-	-	-	-	-	-
<b>Расходы - всего</b>	100	100	100	100	100	100	100
<i>в том числе на:</i>							
общегосударственные вопросы	-	8	9	9	9	9	8
государственное управление	4	-	-	-	-	-	-
национальную экономику	-	13	12	13	13	18	14
промышленность, энергетику, транспорт, связь, строительство	7	-	-	-	-	-	-
сельское хозяйство	13	-	-	-	-	-	-
жилищно-коммунальное хозяйство	17	11	12	11	13	12	14
социально-культурные мероприятия	57	63	62	60	58	55	61
прочие расходы	2	5	5	7	7	6	3

<sup>1)</sup> По данным Департамента бюджета и финансов Смоленской области.

**ЗАДОЛЖЕННОСТЬ ОРГАНИЗАЦИЙ СМОЛЕНСКОЙ ОБЛАСТИ ПО НАЛОГАМ И  
СБОРАМ В БЮДЖЕТНУЮ СИСТЕМУ<sup>1)</sup>**

	на конец года; миллионов рублей					
	2005	2007	2008	2009	2010	2011
<b>Задолженность по налогам и сборам - всего</b>	2924,7	2267,3	2008,3	2448,1	2152,8	2273,3
<i>в том числе:</i>						
недоимка	1278,7	736,9	737,4	766,5	767,1	923,3
<i>из нее:</i>						
налог на добавленную стоимость	395,8	244,9	264,8	250,4	254,1	409,2
налог на прибыль (доход) организаций	124,2	80,8	66,5	67,1	62,7	145,6
платежи за пользование природными ресурсами	9,1	6,6	5,6	6,2	5,7	1,1
реструктурированная задолженность	123,4	162,9	145,7	119,7	92,0	62,3

<sup>1)</sup> По данным Управления Федеральной налоговой службы по Смоленской области.

**САЛЬДИРОВАННЫЙ ФИНАНСОВЫЙ РЕЗУЛЬТАТ  
(ПРИБЫЛЬ МИНУС УБЫТОК) ДЕЯТЕЛЬНОСТИ ОРГАНИЗАЦИЙ  
ПО ВИДАМ ЭКОНОМИЧЕСКОЙ ДЕЯТЕЛЬНОСТИ<sup>1)</sup>**

в фактически действовавших ценах; миллионов рублей

	2005	2007	2008	2009	2010	2011
<b>Всего</b>	3510	9133	4570	5551	10013	13303
<i>в том числе:</i>						
<b>сельское хозяйство, охота и лесное хозяйство</b>	16	163	63	144	312	326
<b>рыболовство, рыбоводство</b>	-2	5	6	-2	9	12
<b>добыча полезных ископаемых</b>	38	112	-9	-70	-107	-247
<i>из неё:</i>						
добыча топливно-энергетических полезных ископаемых	-35	... <sup>2)</sup>	... <sup>2)</sup>	... <sup>2)</sup>	... <sup>2)</sup>	... <sup>2)</sup>
добыча полезных ископаемых, кроме топливно-энергетических	74	113	-2	-60	-89	-247
<b>обрабатывающие производства</b>	2107	5912	700	3364	4421	9204
<i>из них:</i>						
производство пищевых продуктов, включая напитки, и табака	54	143	-185	191	-154	162
текстильное и швейное производство	-30	-18	42	67	29	-123
производство кожи, изделий из кожи и производство обуви	3	9	6	7	4	10
обработка древесины и производство изделий из дерева	-58	-10	-12	-1092	-548	-171
целлюлозно-бумажное производство; издательская и полиграфическая деятельность	57	160	162	61	201	252
производство кокса и нефтепродуктов	... <sup>2)</sup>	28	66	-19	-9	10
химическое производство	1405	3805	-89	4490	3392	7090
производство резиновых и пластмассовых изделий	22	116	29	217	132	62
производство прочих неметаллических минеральных продуктов	129	440	214	-235	-129	187
металлургическое производство и производство готовых металлических изделий	84	137	209	-25	76	195
производство машин и оборудования	90	203	107	-105	181	36
производство электрооборудования, электронного и оптического оборудования	273	358	141	191	616	692
производство транспортных средств и оборудования	-36	353	228	-48	288	418

продолжение

	2005	2007	2008	2009	2010	2011
<b>производство и распределение электроэнергии, газа и воды</b>	539	34	-242	192	305	208
<i>из них:</i>						
производство, передача и распределение электроэнергии	510	25	-147	42	15	64
производство, передача и распределение пара и горячей воды (тепловой энергии)	-42	-81	-172	26	86	-20
<b>строительство</b>	181	525	702	-214	794	344
<b>оптовая и розничная торговля; ремонт автотранспортных средств, мотоциклов, бытовых изделий и предметов личного пользования</b>	622	1973	2510	2085	2985	2524
<i>в том числе:</i>						
торговля автотранспортными средствами и мотоциклами, их техническое обслуживание и ремонт	52	448	595	499	965	667
оптовая торговля, включая торговлю через агентов, кроме торговли автотранспортными средствами и мотоциклами	349	894	1217	891	1581	1797
розничная торговля, кроме торговли автотранспортными средствами и мотоциклами; ремонт бытовых изделий и предметов личного пользования	221	631	698	695	439	60
<b>гостиницы и рестораны</b>	10	64	88	69	121	54
<b>транспорт и связь</b>	-71	753	255	-177	629	789
<i>из них</i> связь	-113	101	63	-146	19	89
<b>финансовая деятельность</b>	454	-944	-16	-189	-121	-31
<b>операции с недвижимым имуществом, аренда и предоставление услуг</b>	-402	479	429	308	675	87
<b>государственное управление и обеспечение военной безопасности; социальное страхование</b>	... <sup>2)</sup>	... <sup>2)</sup>	... <sup>2)</sup>	1	... <sup>2)</sup>	... <sup>2)</sup>
<b>образование</b>	5	26	26	8	25	9
<b>здравоохранение и предоставление социальных услуг</b>	22	23	20	14	13	3
<b>предоставление прочих коммунальных, социальных и персональных услуг</b>	-10	8	37	17	-48	19

<sup>1)</sup> По данным бухгалтерской отчетности. Знак (-) означает убыток.

<sup>2)</sup> В таблицах раздела данные не публикуются в целях обеспечения конфиденциальности первичных статистических данных, полученных от организаций, в соответствии с Федеральным законом от 29.11.2007 г. № 282-ФЗ "Об официальном статистическом учете и системе государственной статистики в Российской Федерации" (ст.4, п.5; ст.9, п.1).



**УБЫТОЧНЫЕ ОРГАНИЗАЦИИ ПО ВИДАМ ЭКОНОМИЧЕСКОЙ ДЕЯТЕЛЬНОСТИ<sup>1)</sup>**

в фактически действовавших ценах; тысяч рублей

	Сумма убытка					
	2005	2007	2008	2009	2010	2011
<b>Всего</b>	2527795	2381266	4120154	5926944	3990518	4194264
<i>в том числе:</i>						
<b>сельское хозяйство, охота и лесное хозяйство</b>	209424	197559	379832	228110	321582	241251
<b>рыболовство, рыбоводство</b>	... <sup>2)</sup>	-	3785	6399	... <sup>2)</sup>	201
<b>добыча полезных ископаемых</b>	38431	... <sup>2)</sup>	141172	88672	135294	284199
<i>из неё:</i>						
добыча топливно-энергетических полезных ископаемых	... <sup>2)</sup>	... <sup>2)</sup>	... <sup>2)</sup>	... <sup>2)</sup>	... <sup>2)</sup>	... <sup>2)</sup>
добыча полезных ископаемых, кроме топливно-энергетических	2729	... <sup>2)</sup>	... <sup>2)</sup>	78029	117811	284199
<b>обрабатывающие производства</b>	891640	621210	1984911	3113897	1813418	1275902
<i>из них:</i>						
производство пищевых продуктов, включая напитки, и табака	203215	147242	449597	292742	479842	206621
текстильное и швейное производство	98331	50950	30742	29861	65631	227086
производство кожи, изделий из кожи и производство обуви	8	... <sup>2)</sup>	... <sup>2)</sup>	... <sup>2)</sup>	... <sup>2)</sup>	-
обработка древесины и производство изделий из дерева	74192	46035	190363	1111209	582486	268365
целлюлозно-бумажное производство; издательская и полиграфическая деятельность	3951	7258	10262	47868	41245	55446
производство кокса и нефтепродуктов	... <sup>2)</sup>	... <sup>2)</sup>	69460	19856	9516	8902
химическое производство	... <sup>2)</sup>	6067	126044	43289	25132	52351
производство резиновых и пластмассовых изделий	45585	22632	48298	50471	106283	60230
производство прочих неметаллических минеральных продуктов	166354	33811	158427	355833	246768	96668
металлургическое производство и производство готовых металлических изделий	1999	11759	19162	175473	81133	72162
производство машин и оборудования	16913	86091	92381	162820	20972	54302
производство электрооборудования, электронного и оптического оборудования	145872	155144	328439	239374	76493	30590
производство транспортных средств и оборудования	115529	792	149372	171237	45337	71429

продолжение

	Сумма убытка					
	2005	2007	2008	2009	2010	2011
<b>производство и распределение электроэнергии, газа и воды</b>	159144	199556	456652	70967	47080	82763
<i>из них:</i>						
производство, передача и распределение электроэнергии	94795	72696	215961	3403	21559	546
производство, передача и распределение пара и горячей воды (тепловой энергии)	59372	89109	177779	24282	18573	37772
<b>строительство</b>	198195	87344	170698	611502	278772	379530
<b>оптовая и розничная торговля; ремонт автотранспортных средств, мотоциклов, бытовых изделий и предметов личного пользования</b>	157868	133291	350004	748700	785317	105856 7
<i>в том числе:</i>						
торговля автотранспортными средствами и мотоциклами, их техническое обслуживание и ремонт	14061	17686	73195	97521	21945	54520
оптовая торговля, включая торговлю через агентов, кроме торговли автотранспортными средствами и мотоциклами	120355	65167	144320	522660	156754	104105
розничная торговля, кроме торговли автотранспортными средствами и мотоциклами; ремонт бытовых изделий и предметов личного пользования	23452	50438	132489	128519	606618	899942
<b>гостиницы и рестораны</b>	7595	6719	20999	13491	31864	54555
<b>транспорт и связь</b>	206163	96440	333227	669571	197443	232036
<i>из них</i> связь	123940	4290	2826	179133	3800	54
<b>финансовая деятельность</b>	1148	959835	28050	203716	133869	39586
<b>операции с недвижимым имуществом, аренда и предоставление услуг</b>	626720	53330	213401	128055	114420	488085
<b>государственное управление и обеспечение военной безопасности; социальное страхование</b>	... <sup>2)</sup>	... <sup>2)</sup>	-	-	-	... <sup>2)</sup>
<b>образование</b>	2865	3071	6088	8977	10110	26
<b>здравоохранение и предоставление социальных услуг</b>	... <sup>2)</sup>	105	... <sup>2)</sup>	6113	5971	10433
<b>предоставление прочих коммунальных, социальных и персональных услуг</b>	24317	19916	31220	28774	115187	47130

продолжение

	Удельный вес убыточных организаций, в процентах					
	2005	2007	2008	2009	2010	2011
<b>Всего</b>	33,4	22,5	23,8	27,4	22,8	21,4
<i>в том числе:</i>						
<b>сельское хозяйство, охота и лесное хозяйство</b>	49,4	38,8	33,3	37,9	31,8	28,6
<b>рыболовство, рыбоводство</b>	... <sup>2)</sup>	-	60,0	75,0	... <sup>2)</sup>	25,0
<b>добыча полезных ископаемых</b>	41,7	... <sup>2)</sup>	23,1	64,3	57,9	25,0
<i>из неё:</i>						
добыча топливно-энергетических полезных ископаемых	... <sup>2)</sup>	... <sup>2)</sup>	... <sup>2)</sup>	... <sup>2)</sup>	... <sup>2)</sup>	... <sup>2)</sup>
добыча полезных ископаемых, кроме топливно-энергетических	33,3	... <sup>2)</sup>	... <sup>2)</sup>	61,5	58,8	26,7
<b>обрабатывающие производства</b>	36,4	27,6	32,9	35,7	29,9	29,5
<i>из них:</i>						
производство пищевых продуктов, включая напитки, и табака	39,6	30,1	38,3	32,2	34,0	42,0
текстильное и швейное производство	43,5	44,4	42,4	33,3	26,3	25,5
производство кожи, изделий из кожи и производство обуви	37,5	... <sup>2)</sup>	... <sup>2)</sup>	... <sup>2)</sup>	... <sup>2)</sup>	-
обработка древесины и производство изделий из дерева	52,4	30,6	35,1	47,2	31,8	39,4
целлюлозно-бумажное производство; издательская и полиграфическая деятельность	46,6	37,2	46,8	44,4	39,3	35,7
производство кокса и нефтепродуктов	... <sup>2)</sup>	... <sup>2)</sup>	57,1	66,7	60,0	40,0
химическое производство	... <sup>2)</sup>	28,6	37,5	43,8	20,0	26,7
производство резиновых и пластмассовых изделий	20,8	27,3	20,4	25,6	32,6	34,2
производство прочих неметаллических минеральных продуктов	30,0	24,0	25,4	35,1	28,1	31,5
металлургическое производство и производство готовых металлических изделий	29,0	15,4	28,3	23,6	29,3	23,7
производство машин и оборудования	32,6	18,4	21,3	44,7	28,1	23,4
производство электрооборудования, электронного и оптического оборудования	24,4	14,9	21,2	23,9	14,5	12,8
производство транспортных средств и оборудования	50,0	17,6	26,7	33,3	18,8	41,7

	Удельный вес убыточных организаций, в процентах					
	2005	2007	2008	2009	2010	2011
<b>производство и распределение электроэнергии, газа и воды</b>	44,7	50,0	47,5	45,3	43,2	42,9
<i>из них:</i>						
производство, передача и распределение электроэнергии	40,0	30,0	35,7	50,0	44,4	12,5
производство, передача и распределение пара и горячей воды (тепловой энергии)	60,0	57,9	52,2	40,0	47,4	46,7
<b>строительство</b>	30,2	18,6	21,5	27,7	23,8	22,2
<b>оптовая и розничная торговля; ремонт автотранспортных средств, мотоциклов, бытовых изделий и предметов личного пользования</b>	26,1	16,6	18,3	21,3	17,1	16,6
<i>в том числе:</i>						
торговля автотранспортными средствами и мотоциклами, их техническое обслуживание и ремонт	19,8	21,9	25,9	31,9	21,4	21,3
оптовая торговля, включая торговлю через агентов, кроме торговли автотранспортными средствами и мотоциклами	29,9	16,5	18,4	22,0	16,2	14,5
розничная торговля, кроме торговли автотранспортными средствами и мотоциклами; ремонт бытовых изделий и предметов личного пользования	19,4	15,6	16,3	18,0	17,8	19,2
<b>гостиницы и рестораны</b>	42,9	20,1	22,4	26,5	24,0	23,7
<b>транспорт и связь</b>	36,2	26,5	29,8	36,6	29,5	27,0
<i>из них</i> связь	43,3	29,0	21,4	44,4	31,2	14,3
<b>финансовая деятельность</b>	39,3	38,5	35,9	28,2	25,6	34,2
<b>операции с недвижимым имуществом, аренда и предоставление услуг</b>	33,0	23,2	23,8	26,0	26,6	23,9
<b>государственное управление и обеспечение военной безопасности; социальное страхование</b>	... <sup>2)</sup>	... <sup>2)</sup>	-	-	-	... <sup>2)</sup>
<b>образование</b>	45,2	19,4	36,0	23,3	16,0	5,6
<b>здравоохранение и предоставление социальных услуг</b>	... <sup>2)</sup>	... <sup>2)</sup>	... <sup>2)</sup>	15,0	23,8	27,3
<b>предоставление прочих коммунальных, социальных и персональных услуг</b>	29,3	19,6	15,3	21,4	17,8	17,7

<sup>1)</sup> По данным бухгалтерской отчетности

**СТРУКТУРА ЗАТРАТ НА ПРОИЗВОДСТВО ПРОДУКЦИИ (РАБОТ, УСЛУГ)  
ПО ОСНОВНЫМ ВИДАМ ЭКОНОМИЧЕСКОЙ ДЕЯТЕЛЬНОСТИ<sup>1)</sup>**

в процентах

	Затраты на произ- водство продукции (работ, услуг)	в том числе				
		матери- альные затраты	затраты на оплату труда	страховые взносы в Пенсион- ный фонд, ФСС, ФФОМС, ТФОМС <sup>2)</sup>	амортиза- ционные отчисле- ния	прочие затраты
<b>Всего</b>						
2005	100	73,2	15,0	3,4	2,1	6,3
2007	100	69,4	16,4	3,7	2,5	8,0
2008	100	70,1	15,9	3,6	2,4	8,0
2009	100	68,0	16,7	3,7	3,6	8,0
2010	100	70,0	15,3	3,4	3,3	8,0
2011	100	68,6	14,8	4,4	3,6	8,6
<i>в том числе:</i>						
<b>сельское хозяй- ство, охота и лес- ное хозяйство</b>						
2005	100	62,3	22,9	2,6	5,3	6,9
2007	100	62,9	23,2	2,9	5,0	5,9
2008	100	64,1	20,7	2,9	7,0	5,3
2009	100	59,5	22,6	2,8	8,7	6,4
2010	100	59,5	21,1	3,0	8,9	7,4
2011	100	58,0	19,4	4,1	10,6	7,9
<b>добыча полезных ископаемых</b>						
2005	100	52,0	26,1	6,9	2,7	12,3
2007	100	50,7	30,5	7,6	2,8	8,3
2008	100	65,2	21,9	5,4	2,2	5,3
2009	100	54,4	26,7	6,5	3,1	9,2
2010	100	58,8	24,3	5,7	4,4	6,8
2011	100	52,9	24,2	8,0	6,5	8,3

продолжение

	Затраты на производство продукции (работ, услуг)	в том числе				
		материальные затраты	затраты на оплату труда	страховые взносы в Пенсионный фонд, ФСС, ФФОМС, ТФОМС <sup>2)</sup>	амортизационные отчисления	прочие затраты
<b>обрабатывающие производства</b>						
2005	100	78,0	12,9	3,1	1,7	4,3
2007	100	76,6	13,7	3,3	2,0	4,5
2008	100	75,5	13,8	3,3	2,2	5,2
2009	100	72,7	14,5	3,4	3,9	5,4
2010	100	75,8	13,2	3,1	3,5	4,4
2011	100	75,8	12,6	3,8	3,3	4,6
<i>из них:</i>						
производство пищевых продуктов, включая напитки, и табака						
2005	100	83,4	9,6	2,3	1,6	3,1
2007	100	77,8	10,5	2,5	2,1	7,2
2008	100	80,1	10,5	2,6	1,9	4,9
2009	100	79,7	10,9	2,7	1,9	4,8
2010	100	81,1	10,4	2,5	2,5	3,5
2011	100	82,0	9,3	3,0	2,3	3,4
текстильное и швейное производство						
2005	100	58,7	20,8	5,2	1,9	13,4
2007	100	59,3	26,5	6,7	2,6	4,9
2008	100	55,9	27,0	6,8	3,5	6,8
2009	100	51,0	31,6	7,7	4,4	5,4
2010	100	53,6	31,8	7,7	4,1	2,9
2011	100	45,7	30,6	9,8	4,8	9,2
производство кожи, изделий из кожи и производство обуви						
2005	3)	3)	3)	3)	3)	3)
2007	3)	3)	3)	3)	3)	3)
2008	3)	3)	3)	3)	3)	3)
2009	3)	3)	3)	3)	3)	3)
2010	100	76,9	12,2	3,1	0,6	7,2
2011	100	79,3	12,5	3,6	0,6	3,9

продолжение

	Затраты на производство продукции (работ, услуг)	в том числе				
		материальные затраты	затраты на оплату труда	страховые взносы в Пенсионный фонд, ФСС, ФФОМС, ТФОМС <sup>2)</sup>	амортизационные отчисления	прочие затраты
обработка древесины и производство изделий из дерева						
2005	100	73,0	10,3	2,6	2,7	11,5
2007	100	63,3	12,3	3,1	5,0	16,3
2008	100	62,9	10,7	2,3	6,5	17,5
2009	100	58,0	7,8	1,7	16,4	16,1
2010	100	71,2	7,9	1,6	13,8	5,5
2011	100	71,8	8,7	2,5	12,0	5,1
целлюлозно-бумажное производство; издательская и полиграфическая деятельность						
2005	100	37,7	39,7	9,7	6,0	6,9
2007	100	34,8	42,5	10,5	6,0	6,2
2008	100	42,7	36,1	8,7	4,5	8,0
2009	100	36,9	39,6	9,8	6,5	7,2
2010	100	60,3	21,0	5,1	6,0	7,5
2011	100	61,0	20,2	6,6	5,8	6,4
химическое производство						
2005	100	75,1	14,5	3,4	1,5	5,5
2007	100	78,5	13,4	2,8	1,7	3,5
2008	100	76,8	11,9	2,5	2,3	6,5
2009	100	79,8	11,4	2,2	2,9	3,6
2010	100	83,0	9,1	1,9	2,9	3,1
2011	100	83,2	9,0	2,1	2,8	3,0
производство резиновых и пластмассовых изделий						
2005	100	67,0	19,5	3,7	3,9	5,9
2007	100	82,6	8,3	2,0	2,9	4,1
2008	100	80,5	10,1	2,4	3,2	3,7
2009	100	78,7	10,9	2,6	3,1	4,6
2010	100	78,0	10,6	2,4	5,5	3,5
2011	100	74,8	11,7	3,7	6,9	3,0

продолжение

	Затраты на производство продукции (работ, услуг)	в том числе				
		материальные затраты	затраты на оплату труда	страховые взносы в Пенсионный фонд, ФСС, ФФОМС, ТФОМС <sup>2)</sup>	амортизационные отчисления	прочие затраты
производство прочих неметаллических минеральных продуктов						
2005	100	66,9	18,4	4,6	3,9	6,2
2007	100	68,9	17,6	4,4	4,5	4,6
2008	100	70,9	15,6	3,9	4,3	5,3
2009	100	55,6	21,7	5,5	6,5	10,7
2010	100	57,0	23,2	5,8	4,4	9,7
2011	100	59,0	22,4	7,3	2,8	8,5
металлургическое производство и производство готовых металлических изделий						
2005	100	73,2	15,3	3,8	2,2	5,5
2006	100	78,5	12,1	3,0	1,6	4,9
2007	100	77,0	14,0	3,1	2,1	3,8
2008	100	74,5	13,1	3,3	1,8	7,4
2009	100	78,7	10,0	2,4	5,0	3,9
2010	100	78,4	9,5	2,3	4,7	5,2
2011	100	72,7	12,0	3,9	6,0	5,4
производство машин и оборудования						
2005	100	67,9	18,2	4,5	1,5	7,8
2007	100	68,3	20,4	5,1	1,4	4,8
2008	100	65,7	21,1	5,2	1,6	6,3
2009	100	67,4	20,4	4,7	2,2	5,4
2010	100	66,1	21,8	5,4	1,3	5,4
2011	100	66,9	20,1	6,6	1,1	5,3
производство электрооборудования, электронного и оптического оборудования						
2005	100	67,4	21,6	4,8	1,9	4,3
2007	100	69,6	19,2	4,6	2,2	4,4
2008	100	70,0	19,0	4,6	2,3	4,1
2009	100	66,2	20,7	4,8	3,5	5,0
2010	100	70,2	18,5	4,2	2,8	4,3
2011	100	68,9	18,2	5,2	2,5	5,1



продолжение

	Затраты на производ- ство про- дукции (работ, услуг)	в том числе				
		матери- альные затраты	затраты на оплату труда	страховые взносы в Пенсион- ный фонд, ФСС, ФФОМС, ТФОМС <sup>2)</sup>	амортиза- ционные отчисле- ния	прочие затраты
производство транспортных средств и обору- дования						
2005	100	69,0	19,6	5,2	2,6	3,6
2007	100	73,7	17,0	4,2	1,4	3,7
2008	100	68,6	19,5	4,9	1,7	5,4
2009	100	68,4	19,1	4,6	2,6	5,3
2010	100	72,1	15,9	3,9	2,4	5,7
2011	100	74,3	14,5	4,4	2,0	4,8
прочие производ- ства						
2005	100	91,3	4,8	1,1	0,6	2,3
2007	100	89,4	5,9	1,4	0,7	2,6
2008	100	90,0	5,5	1,3	0,7	2,4
2009	100	82,6	9,4	2,2	1,9	4,0
2010	100	87,1	7,6	1,8	0,8	2,7
2011	100	87,0	6,0	1,9	0,9	4,1
<b>производство и распределение электроэнергии, газа и воды</b>						
2005	100	76,7	10,9	2,6	2,5	7,3
2007	100	70,1	12,5	3,0	3,7	10,7
2008	100	81,4	10,2	2,4	1,8	4,3
2009	100	83,3	9,3	2,2	1,2	4,0
2010	100	83,5	9,0	2,1	1,1	4,3
2011	100	71,9	15,2	4,8	2,1	6,0
<b>строительство</b>						
2005	100	63,8	19,8	4,8	1,6	10,0
2007	100	56,0	23,9	5,4	1,9	12,9
2008	100	62,2	21,2	4,8	1,5	10,3
2009	100	53,2	25,0	5,4	2,7	13,8
2010	100	57,9	21,8	4,8	2,3	13,2
2011	100	55,9	22,3	6,5	2,7	12,6

продолжение

	Затраты на производство продукции (работ, услуг)	в том числе				
		материальные затраты	затраты на оплату труда	страховые взносы в Пенсионный фонд, ФСС, ФФОМС, ТФОМС <sup>2)</sup>	амортизационные отчисления	прочие затраты
<b>оптовая и розничная торговля;</b>						
<b>ремонт автотранспортных средств, мотоциклов, бытовых изделий и предметов личного пользования</b>						
2005	100	27,1	36,7	6,0	3,2	27,0
2007	100	25,6	31,0	6,0	3,7	33,7
2008	100	40,4	25,9	5,1	3,8	24,8
2009	100	32,5	31,0	6,0	5,3	25,2
2010	100	31,3	27,6	5,5	4,2	31,4
2011	100	52,7	18,3	5,5	3,6	19,8
<b>гостиницы и рестораны</b>						
2005	100	45,4	34,3	6,5	3,1	10,7
2007	100	50,3	32,9	6,1	1,5	9,3
2008	100	47,6	35,2	7,0	1,1	9,1
2009	100	50,4	33,5	6,9	0,7	8,4
2010	100	55,7	29,6	5,8	0,7	8,3
2011	100	52,2	30,6	9,7	1,2	6,3
<b>транспорт и связь</b>						
2005	100	50,0	27,2	6,3	4,1	12,4
2007	100	43,8	22,9	5,3	3,9	24,0
2008	100	41,7	17,7	3,9	3,8	32,9
2009	100	40,0	21,2	4,9	4,7	29,2
2010	100	47,2	17,7	3,9	6,7	24,5
2011	100	33,2	15,6	4,5	8,6	38,2
<b>операции с недвижимым имуществом, аренда и предоставление услуг</b>						
2005	100	30,7	42,0	9,9	2,2	15,2
2007	100	32,7	36,8	8,1	2,2	20,2
2008	100	29,6	45,6	9,6	2,1	13,0
2009	100	53,2	29,7	6,1	1,8	9,2
2010	100	49,7	29,7	6,3	2,1	12,2
2011	100	47,0	26,5	8,0	3,4	15,2

	Затраты на производство продукции (работ, услуг)	в том числе				
		материальные затраты	затраты на оплату труда	страховые взносы в Пенсионный фонд, ФСС, ФФОМС, ТФОМС <sup>2)</sup>	амортизационные отчисления	прочие затраты
<b>образование</b>						
2005	100	11,2	56,5	12,4	1,9	18,0
2007	100	19,6	50,5	9,9	2,4	17,6
2008	100	27,4	48,2	9,2	1,9	13,3
2009	100	15,6	54,7	10,4	2,8	16,5
2010	100	21,5	49,9	9,0	4,0	15,5
2011	100	21,4	45,6	13,2	3,1	16,8
<b>здравоохранение и предоставление социальных услуг</b>						
2005	100	32,3	33,9	7,2	1,5	25,1
2007	100	29,8	40,3	9,6	2,0	18,2
2008	100	35,2	37,9	9,0	1,3	16,7
2009	100	34,5	37,2	8,6	1,0	18,7
2010	100	36,4	36,2	9,2	1,4	16,9
2011	100	39,9	35,9	11,1	1,5	11,6
<b>предоставление прочих коммунальных, социальных и персональных услуг</b>						
2005	100	35,8	42,3	8,1	2,1	11,7
2007	100	39,4	38,7	7,1	2,5	12,3
2008	100	34,9	42,1	7,8	2,9	12,9
2009	100	32,4	44,7	8,5	3,3	10,9
2010	100	29,4	29,3	5,8	4,6	31,0
2011	100	27,7	32,6	10,0	2,9	26,9

<sup>1)</sup> Без субъектов малого предпринимательства.

<sup>2)</sup> До 2010 г. – единый социальный налог.

<sup>3)</sup> Данные не публикуются в целях обеспечения конфиденциальности первичных статистических данных, полученных от организаций, в соответствии с Федеральным законом от 29.11.2007 г. № 282-ФЗ "Об официальном статистическом учете и системе государственной статистики в Российской Федерации" (ст.4, п.5; ст.9, п.1).

**РЕНТАБЕЛЬНОСТЬ ПРОДУКЦИИ И АКТИВОВ ОРГАНИЗАЦИЙ  
ПО ВИДАМ ЭКОНОМИЧЕСКОЙ ДЕЯТЕЛЬНОСТИ<sup>1)</sup>**

в процентах

	Рентабельность продукции					
	2005	2007	2008	2009	2010	2011
<b>Всего в экономике</b>	3,8	4,9	5,6	3,9	4,7	5,4
<i>в том числе:</i>						
<b>сельское хозяйство, охота и лесное хозяйство</b>	-1,7	0,6	-2,7	-3,4	-6,8	-3,8
<b>рыболовство, рыбоводство</b>	-0,1	11,7	6,1	-0,2	31,9	15,8
<b>добыча полезных ископаемых</b>	11,7	17,1	11,9	-6,6	-6,5	-5,7
<i>из неё:</i>						
добыча топливно-энергетических полезных ископаемых	-14,3	2,8	... <sup>2)</sup>	... <sup>2)</sup>	... <sup>2)</sup>	... <sup>2)</sup>
добыча полезных ископаемых, кроме топливно-энергетических	13,4	17,6	12,4	-5,7	-5,9	-5,7
<b>обрабатывающие производства</b>	5,9	6,7	8,8	5,8	6,0	9,2
<i>из них:</i>						
производство пищевых продуктов, включая напитки, и табака	2,9	3,7	1,5	4,0	4,4	3,5
текстильное и швейное производство	0,3	0,7	2,2	3,7	1,3	-2,5
производство кожи, изделий из кожи и производство обуви	7,4	17,5	12,7	8,4	0,5	2,7
обработка древесины и производство изделий из дерева	-3,6	0,5	4,4	-9,1	1,7	8,0
целлюлозно-бумажное производство; издательская и полиграфическая деятельность	6,8	10,7	10,6	6,3	11,7	11,4
производство кокса и нефтепродуктов	... <sup>2)</sup>	13,3	21,3	-13,8	-2,8	114,3
химическое производство	34,9	34,6	56,9	27,7	25,0	52,1
производство резиновых и пластмассовых изделий	7,6	4,7	3,1	6,2	3,2	3,7
производство прочих неметаллических минеральных продуктов	1,3	14,7	10,3	-0,5	-0,7	4,3
металлургическое производство и производство готовых металлических изделий	6,0	5,8	6,7	2,6	3,5	6,1
производство машин и оборудования	4,7	7,3	3,8	2,7	4,8	2,4
производство электрооборудования, электронного и оптического оборудования	7,1	5,4	4,6	6,4	6,8	6,3
производство транспортных средств и оборудования	2,2	4,7	3,4	1,7	4,7	4,3

продолжение

	Рентабельность продукции					
	2005	2007	2008	2009	2010	2011
<b>производство и распределение электроэнергии, газа и воды</b>	4,0	0,4	0,9	2,6	3,4	2,7
<i>из них:</i>						
производство, передача и распределение электроэнергии	6,0	-1,4	0,6	1,5	3,7	4,1
производство, передача и распределение пара и горячей воды (тепловой энергии)	-0,7	-0,8	-2,8	4,3	4,2	1,3
<b>строительство</b>	4,2	6,1	5,7	1,2	7,4	3,7
<b>оптовая и розничная торговля; ремонт автотранспортных средств, мотоциклов, бытовых изделий и предметов личного пользования</b>	2,3	3,5	4,0	3,6	3,8	3,2
<i>в том числе:</i>						
торговля автотранспортными средствами и мотоциклами, их техническое обслуживание и ремонт	2,6	3,5	3,5	4,8	5,8	3,5
оптовая торговля, включая торговлю через агентов, кроме торговли автотранспортными средствами и мотоциклами	1,9	2,9	3,7	3,0	3,0	2,9
розничная торговля, кроме торговли автотранспортными средствами и мотоциклами; ремонт бытовых изделий и предметов личного пользования	3,6	5,1	5,5	4,7	4,8	4,2
<b>гостиницы и рестораны</b>	1,1	8,5	8,4	11,8	14,7	6,6
<b>транспорт и связь</b>	-3,5	10,4	4,0	-0,2	4,9	5,5
<i>из них</i> связь	-25,0	21,2	25,8	-0,3	1,8	10,8
<b>финансовая деятельность</b>	21,9	-5,7	-3,8	0,1	5,9	2,8
<b>операции с недвижимым имуществом, аренда и предоставление услуг</b>	-0,6	10,4	9,6	6,0	7,0	7,3
<b>государственное управление и обеспечение военной безопасности; социальное страхование</b>	... <sup>2)</sup>	... <sup>2)</sup>	... <sup>2)</sup>	39,5	... <sup>2)</sup>	... <sup>2)</sup>
<b>образование</b>	6,8	10,9	11,9	5,5	11,0	9,8
<b>здравоохранение и предоставление социальных услуг</b>	11,6	5,2	5,6	2,4	4,4	4,0
<b>предоставление прочих коммунальных, социальных и персональных услуг</b>	-4,0	-2,5	2,7	-1,3	0,0	0,7

продолжение

	Рентабельность активов					
	2005	2007	2008	2009	2010	2011
<b>Всего в экономике</b>	3,6	6,8	2,8	3,2	4,7	5,7
<i>в том числе:</i>						
<b>сельское хозяйство, охота и лесное хозяйство</b>	0,2	1,8	0,5	1,0	1,9	1,8
<b>рыболовство, рыбоводство</b>	-6,1	4,6	4,7	-4,1	8,9	10,0
<b>добыча полезных ископаемых</b>	7,2	18,0	-0,7	-5,0	-6,7	-11,8
<i>из неё:</i>						
добыча топливно-энергетических полезных ископаемых	-91,9	-4,5	... <sup>2)</sup>	... <sup>2)</sup>	... <sup>2)</sup>	... <sup>2)</sup>
добыча полезных ископаемых, кроме топливно-энергетических	15,0	18,8	-0,2	-4,4	-5,7	-11,8
<b>обрабатывающие производства</b>	6,1	10,3	1,0	4,3	4,5	8,3
<i>из них:</i>						
производство пищевых продуктов, включая напитки, и табака	0,8	2,5	-2,1	2,4	-1,3	1,6
текстильное и швейное производство	-2,3	-1,3	2,5	3,9	1,5	-5,3
производство кожи, изделий из кожи и производство обуви	6,3	15,5	11,2	11,5	7,6	8,3
обработка древесины и производство изделий из дерева	-7,2	-0,2	-0,1	-9,6	-4,6	-1,6
целлюлозно-бумажное производство; издательская и полиграфическая деятельность	9,1	13,9	12,2	4,2	11,8	13,7
производство кокса и нефтепродуктов	... <sup>2)</sup>	8,5	6,0	-1,8	-1,4	1,3
химическое производство	38,8	35,8	-1,0	30,4	15,8	26,6
производство резиновых и пластмассовых изделий	2,0	4,6	0,8	5,3	2,8	1,1
производство прочих неметаллических минеральных продуктов	7,1	14,6	5,3	-6,2	-3,3	4,6
металлургическое производство и производство готовых металлических изделий	6,9	6,4	4,9	-0,6	1,5	3,5
производство машин и оборудования	5,1	7,0	3,4	-2,4	3,5	0,6
производство электрооборудования, электронного и оптического оборудования	7,7	5,8	2,1	2,7	7,4	6,6
производство транспортных средств и оборудования	-1,1	6,1	3,5	-0,7	5,0	6,9

	Рентабельность активов					
	2005	2007	2008	2009	2010	2011
<b>производство и распределение электроэнергии, газа и воды</b>	5,2	0,3	-2,5	3,1	4,0	2,2
<i>из них:</i>						
производство, передача и распределение электроэнергии	8,4	0,5	-2,8	2,7	0,7	2,1
производство, передача и распределение пара и горячей воды (тепловой энергии)	-1,6	-2,8	-7,6	1,2	3,1	-0,7
<b>строительство</b>	2,9	4,5	4,6	-1,4	5,0	2,5
<b>оптовая и розничная торговля; ремонт автотранспортных средств, мотоциклов, бытовых изделий и предметов личного пользования</b>	5,0	6,8	7,5	5,5	6,0	5,4
<i>в том числе:</i>						
торговля автотранспортными средствами и мотоциклами, их техническое обслуживание и ремонт	3,4	11,0	11,1	7,6	15,0	10,6
оптовая торговля, включая торговлю через агентов, кроме торговли автотранспортными средствами и мотоциклами	4,3	4,6	5,3	3,5	4,5	5,4
розничная торговля, кроме торговли автотранспортными средствами и мотоциклами; ремонт бытовых изделий и предметов личного пользования	8,2	11,8	13,1	11,7	5,2	0,8
<b>гостиницы и рестораны</b>	4,6	11,3	13,7	14,2	11,2	3,7
<b>транспорт и связь</b>	-4,1	17,3	3,5	-2,2	5,4	5,9
<i>из них</i> связь	-28,5	11,8	6,0	-7,0	0,7	3,0
<b>финансовая деятельность</b>	19,9	-42,3	-0,6	-18,5	-10,8	-1,5
<b>операции с недвижимым имуществом, аренда и предоставление услуг</b>	-1,9	6,9	6,0	4,1	7,3	0,7
<b>государственное управление и обеспечение военной безопасности; социальное страхование</b>	... <sup>2)</sup>	... <sup>2)</sup>	... <sup>2)</sup>	82,1	... <sup>2)</sup>	... <sup>2)</sup>
<b>образование</b>	2,2	8,7	9,5	2,6	9,5	4,8
<b>здравоохранение и предоставление социальных услуг</b>	12,3	5,4	4,3	2,5	2,7	0,6
<b>предоставление прочих коммунальных, социальных и персональных услуг</b>	-2,2	1,0	4,0	1,8	-4,2	1,4

<sup>1)</sup> По данным бухгалтерской отчетности. Знак (-) означает убыточность.

**ОТДЕЛЬНЫЕ ПОКАЗАТЕЛИ ПЛАТЕЖЕСПОСОБНОСТИ И ФИНАНСОВОЙ  
УСТОЙЧИВОСТИ ОРГАНИЗАЦИЙ ПО ВИДАМ ЭКОНОМИЧЕСКОЙ  
ДЕЯТЕЛЬНОСТИ<sup>1)</sup>**

на конец года; в процентах

	<b>Коэффициент текущей ликвидности</b>	<b>Коэффициент обеспеченности собственными оборотными средствами</b>	<b>Коэффициент автоно- мии</b>
<b>2005</b>			
<b>Всего</b>	111,3	2,8	50,7
<i>в том числе:</i>			
<b>сельское хозяйство, охота и лесное хозяйство</b>	163,4	22,5	72,8
<b>рыболовство, рыбоводство</b>	265,3	-115,8	14,3
<b>добыча полезных ископаемых</b>	86,9	-14,4	53,4
<i>из неё:</i>			
добыча топливно-энергетических полезных ископаемых	12,9	-627,6	-204,2
добыча полезных ископаемых, кроме топливно-энергетических	154,1	35,1	73,6
<b>обрабатывающие производства</b>	112,0	-4,0	31,6
<i>из них:</i>			
производство пищевых продуктов, включая напитки, и табака	66,2	-46,8	8,1
текстильное и швейное производство	80,2	-32,3	16,1
производство кожи, изделий из кожи и производство обуви	57,7	-46,9	34,3
обработка древесины и производство изделий из дерева	172,9	-54,8	6,6
целлюлозно-бумажное производство; издательская и полиграфическая дея- тельность	125,3	4,1	59,7
производство кокса и нефтепродуктов	... <sup>2)</sup>	... <sup>2)</sup>	... <sup>2)</sup>
химическое производство	308,0	23,7	48,9
производство резиновых и пластмассо- вых изделий	106,4	-22,3	44,5
производство прочих неметаллических минеральных продуктов	74,5	-47,7	28,9
металлургическое производство и произ- водство готовых металлических изделий	127,3	5,8	42,5
производство машин и оборудования	134,8	4,0	42,9
производство электрооборудования, электронного и оптического оборудования	202,7	19,6	52,3



продолжение

	Коэффициент текущей ликвидности	Коэффициент обеспеченности собственными оборотными средствами	Коэффициент автоно- мии
производство транспортных средств и оборудования	89,5	-30,3	43,7
<b>производство и распределение электро- энергии, газа и воды</b>	80,5	-0,1	61,4
<i>из них:</i>			
производство, передача и распределение электроэнергии	77,8	12,0	73,4
производство, передача и распределение пара и горячей воды (тепловой энергии)	80,6	-11,3	38,9
<b>строительство</b>	124,8	13,6	40,1
<b>оптовая и розничная торговля; ремонт автотранспортных средств, мотоцик- лов, бытовых изделий и предметов личного пользования</b>	113,1	13,9	27,2
<i>в том числе:</i>			
торговля автотранспортными средствами и мотоциклами, их техническое обслужи- вание и ремонт	112,2	14,4	22,1
оптовая торговля, включая торговлю че- рез агентов, кроме торговли автотранс- портными средствами и мотоциклами	103,3	5,9	18,0
розничная торговля, кроме торговли ав- тотранспортными средствами и мотоцик- лами; ремонт бытовых изделий и предме- тов личного обихода	169,0	42,2	58,0
<b>гостиницы и рестораны</b>	61,5	-58,2	40,1
<b>транспорт и связь</b>	90,4	-70,8	23,9
<i>из них</i> связь	18,3	-628,6	-73,6
<b>операции с недвижимым имуществом, аренда и предоставление услуг</b>	60,2	-36,2	88,1
<b>государственное управление и обеспе- чение военной безопасности; социаль- ное страхование</b>	111,3	11,0	49,3
<b>образование</b>	49,7	-147,8	25,7
<b>здравоохранение и предоставление социальных услуг</b>	70,7	-37,5	69,9
<b>предоставление прочих коммунальных, социальных и персональных услуг</b>	75,5	-62,8	43,2

продолжение

	Коэффициент текущей ликвидности	Коэффициент обеспеченности собственными оборотными средствами	Коэффициент автоно- мии
<b>2007</b>			
<b>Всего</b>	125,8	0,1	37,2
<i>в том числе:</i>			
<b>сельское хозяйство, охота и лесное хозяйство</b>	187,8	-19,0	48,9
<b>рыболовство, рыбоводство</b>	95,5	-56,7	16,9
<b>добыча полезных ископаемых</b>	202,8	48,5	71,0
<i>из неё:</i>			
добыча топливно-энергетических полезных ископаемых	67,9	-47,0	3,8
добыча полезных ископаемых, кроме топливно-энергетических	221,0	52,5	73,4
<b>обрабатывающие производства</b>	135,7	-2,0	39,2
<i>из них:</i>			
производство пищевых продуктов, включая напитки, и табака	102,6	-14,2	25,4
текстильное и швейное производство	80,6	-39,6	23,8
производство кожи, изделий из кожи и производство обуви	90,6	-2,4	48,9
обработка древесины и производство изделий из дерева	425,8	-42,0	4,8
целлюлозно-бумажное производство; издательская и полиграфическая деятельность	182,5	9,5	43,9
производство кокса и нефтепродуктов	126,4	-114,7	21,7
химическое производство	183,9	-1,2	70,5
производство резиновых и пластмассовых изделий	108,9	-18,4	41,1
производство прочих неметаллических минеральных продуктов	119,8	-1,5	44,0
металлургическое производство и производство готовых металлических изделий	109,8	-11,6	33,5
производство машин и оборудования	143,1	6,9	33,1
производство электрооборудования, электронного и оптического оборудования	167,2	16,0	46,8

продолжение

	Коэффициент текущей ликвидности	Коэффициент обеспеченности собственными оборотными средствами	Коэффициент автоно- мии
производство транспортных средств и оборудования	111,2	6,0	47,0
<b>производство и распределение электро- энергии, газа и воды</b>	81,0	-14,6	50,4
<i>из них:</i>			
производство, передача и распределение электроэнергии	81,9	-17,3	66,2
производство, передача и распределение пара и горячей воды (тепловой энергии)	73,5	-19,0	22,5
<b>строительство</b>	142,4	18,6	41,8
<b>оптовая и розничная торговля; ремонт автотранспортных средств, мотоцик- лов, бытовых изделий и предметов личного пользования</b>	117,9	4,3	17,9
<i>в том числе:</i>			
торговля автотранспортными средствами и мотоциклами, их техническое обслужи- вание и ремонт	149,2	-11,2	28,9
оптовая торговля, включая торговлю че- рез агентов, кроме торговли автотранс- портными средствами и мотоциклами	113,3	4,5	12,4
розничная торговля, кроме торговли ав- тотранспортными средствами и мотоцик- лами; ремонт бытовых изделий и предме- тов личного обихода	123,4	12,7	29,7
<b>гостиницы и рестораны</b>	137,1	-3,7	27,3
<b>транспорт и связь</b>	128,0	-3,7	43,7
<i>из них</i> связь	68,0	-329,3	17,3
<b>финансовая деятельность</b>	110,5	7,1	20,2
<b>операции с недвижимым имуществом, аренда и предоставление услуг</b>	94,6	-17,4	53,6
<b>государственное управление и обеспе- чение военной безопасности; социаль- ное страхование</b>	... <sup>2)</sup>	... <sup>2)</sup>	... <sup>2)</sup>
<b>образование</b>	75,2	-167,4	31,4
<b>здравоохранение и предоставление социальных услуг</b>	118,3	15,0	77,7
<b>предоставление прочих коммунальных, социальных и персональных услуг</b>	110,5	-33,3	62,0

продолжение

	Коэффициент текущей ликвидности	Коэффициент обеспеченности собственными оборотными средствами	Коэффициент автоно- мии
<b>2008</b>			
<b>Всего</b>	117,7	-12,8	31,1
<i>в том числе:</i>			
<b>сельское хозяйство, охота и лесное хозяйство</b>	129,3	-38,5	45,1
<b>рыболовство, рыбоводство</b>	83,3	-64,9	14,5
<b>добыча полезных ископаемых</b>	81,6	-51,1	20,8
<i>из неё:</i>			
добыча топливно-энергетических полезных ископаемых	44,7	-208,9	-9,9
добыча полезных ископаемых, кроме топливно-энергетических	83,3	-47,5	21,9
<b>обрабатывающие производства</b>	125,4	-19,0	30,4
<i>из них:</i>			
производство пищевых продуктов, включая напитки, и табака	94,2	-20,1	14,1
текстильное и швейное производство	91,2	-24,6	22,1
производство кожи, изделий из кожи и производство обуви	111,1	14,0	55,0
обработка древесины и производство изделий из дерева	333,4	-140,7	3,5
целлюлозно-бумажное производство; издательская и полиграфическая деятельность	133,8	-21,7	43,6
производство кокса и нефтепродуктов	16,9	-576,7	10,0
химическое производство	199,0	21,1	68,1
производство резиновых и пластмассовых изделий	111,5	-27,3	46,0
производство прочих неметаллических минеральных продуктов	122,4	-7,1	36,5
металлургическое производство и производство готовых металлических изделий	103,6	-40,6	28,1
производство машин и оборудования	123,6	0,7	29,2
производство электрооборудования, электронного и оптического оборудования	151,1	7,2	41,9

продолжение

	Коэффициент текущей ликвидности	Коэффициент обеспеченности собственными оборотными средствами	Коэффициент автоно- мии
производство транспортных средств и оборудования	111,5	3,7	43,1
<b>производство и распределение электро- энергии, газа и воды</b>	71,3	-38,2	46,3
<i>из них:</i>			
производство, передача и распределение электроэнергии	69,6	-55,8	56,6
производство, передача и распределение пара и горячей воды (тепловой энергии)	54,7	-48,2	24,4
<b>строительство</b>	109,8	-12,8	24,7
<b>оптовая и розничная торговля; ремонт автотранспортных средств, мотоцик- лов, бытовых изделий и предметов личного пользования</b>	123,8	7,3	22,5
<i>в том числе:</i>			
торговля автотранспортными средствами и мотоциклами, их техническое обслужи- вание и ремонт	117,8	-10,9	27,8
оптовая торговля, включая торговлю че- рез агентов, кроме торговли автотранс- портными средствами и мотоциклами	120,3	8,1	16,5
розничная торговля, кроме торговли ав- тотранспортными средствами и мотоцик- лами; ремонт бытовых изделий и предме- тов личного обихода	156,6	20,0	42,9
<b>гостиницы и рестораны</b>	148,2	7,6	48,1
<b>транспорт и связь</b>	108,6	-14,8	28,7
<i>из них</i> связь	75,5	-302,3	18,9
<b>финансовая деятельность</b>	172,1	14,1	41,2
<b>операции с недвижимым имуществом, аренда и предоставление услуг</b>	80,9	-38,6	38,1
<b>государственное управление и обеспе- чение военной безопасности; социаль- ное страхование</b>	... <sup>2)</sup>	... <sup>2)</sup>	... <sup>2)</sup>
<b>образование</b>	91,2	-202,2	27,1
<b>здравоохранение и предоставление социальных услуг</b>	110,5	9,4	73,1
<b>предоставление прочих коммунальных, социальных и персональных услуг</b>	94,2	-6,0	63,7

продолжение

	Коэффициент текущей ликвидности	Коэффициент обеспеченности собственными оборотными средствами	Коэффициент автоно- мии
<b>2009</b>			
<b>Всего</b>	122,2	-19,0	29,2
<i>в том числе:</i>			
<b>сельское хозяйство, охота и лесное хозяйство</b>	121,9	-78,7	42,6
<b>рыболовство, рыбоводство</b>	137,8	-47,1	9,6
<b>добыча полезных ископаемых</b>	194,0	-21,2	33,0
<i>из неё:</i>			
добыча топливно-энергетических полезных ископаемых	... <sup>2)</sup>	... <sup>2)</sup>	... <sup>2)</sup>
добыча полезных ископаемых, кроме топливно-энергетических	216,2	-17,3	34,6
<b>обрабатывающие производства</b>	130,8	-29,6	32,5
<i>из них:</i>			
производство пищевых продуктов, включая напитки, и табака	95,3	-18,3	11,8
текстильное и швейное производство	106,2	-33,5	21,7
производство кожи, изделий из кожи и производство обуви	108,2	19,2	38,4
обработка древесины и производство изделий из дерева	312,0	-162,1	-5,8
целлюлозно-бумажное производство; издательская и полиграфическая деятельность	123,7	-25,4	37,6
производство кокса и нефтепродуктов	35,5	-205,2	-9,1
химическое производство	169,6	-13,8	65,3
производство резиновых и пластмассовых изделий	116,5	-14,6	43,9
производство прочих неметаллических минеральных продуктов	116,1	-21,7	31,6
металлургическое производство и производство готовых металлических изделий	85,7	-62,0	27,9
производство машин и оборудования	128,5	-5,3	51,5
производство электрооборудования, электронного и оптического оборудования	117,0	0,5	35,7

продолжение

	Коэффициент текущей ликвидности	Коэффициент обеспеченности собственными оборотными средствами	Коэффициент автоно- мии
производство транспортных средств и оборудования	113,0	-3,7	40,4
<b>производство и распределение электро- энергии, газа и воды</b>	80,5	-18,6	32,6
<i>из них:</i>			
производство, передача и распределение электроэнергии	79,6	-11,6	30,4
производство, передача и распределение пара и горячей воды (тепловой энергии)	67,4	-38,6	21,2
<b>строительство</b>	109,7	-12,7	16,2
<b>оптовая и розничная торговля; ремонт автотранспортных средств, мотоцик- лов, бытовых изделий и предметов личного пользования</b>	123,4	3,9	20,7
<i>в том числе:</i>			
торговля автотранспортными средствами и мотоциклами, их техническое обслужи- вание и ремонт	128,1	-6,5	27,3
оптовая торговля, включая торговлю че- рез агентов, кроме торговли автотранс- портными средствами и мотоциклами	117,4	3,7	13,8
розничная торговля, кроме торговли ав- тотранспортными средствами и мотоцик- лами; ремонт бытовых изделий и предме- тов личного обихода	164,4	16,7	43,2
<b>гостиницы и рестораны</b>	250,6	44,5	64,5
<b>транспорт и связь</b>	109,2	-51,2	22,0
<i>из них</i> связь	64,2	-678,1	2,5
<b>финансовая деятельность</b>	192,9	10,9	48,0
<b>операции с недвижимым имуществом, аренда и предоставление услуг</b>	120,3	-15,4	30,2
<b>государственное управление и обеспе- чение военной безопасности; социаль- ное страхование</b>	60,9	-40,5	88,1
<b>образование</b>	79,7	-205,3	34,8
<b>здравоохранение и предоставление социальных услуг</b>	132,2	23,7	66,1
<b>предоставление прочих коммунальных, социальных и персональных услуг</b>	100,8	-30,0	69,4

продолжение

	Коэффициент текущей ликвидности	Коэффициент обеспеченности собственными оборотными средствами	Коэффициент автоно- мии
<b>2010</b>			
<b>Всего</b>	122,7	-14,9	29,5
<i>в том числе:</i>			
<b>сельское хозяйство, охота и лесное хозяйство</b>	111,6	-88,3	39,9
<b>рыболовство, рыбоводство</b>	541,2	37,9	61,4
<b>добыча полезных ископаемых</b>	170,3	-33,7	30,8
<i>из неё:</i>			
добыча топливно-энергетических полезных ископаемых	... <sup>2)</sup>	... <sup>2)</sup>	... <sup>2)</sup>
добыча полезных ископаемых, кроме топливно-энергетических	189,9	-28,8	33,3
<b>обрабатывающие производства</b>	125,7	-24,4	29,8
<i>из них:</i>			
производство пищевых продуктов, включая напитки, и табака	90,3	-31,5	8,6
текстильное и швейное производство	95,4	-39,4	22,8
производство кожи, изделий из кожи и производство обуви	116,7	15,9	34,3
обработка древесины и производство изделий из дерева	301,2	-138,7	-7,7
целлюлозно-бумажное производство; издательская и полиграфическая деятельность	152,4	-8,1	40,1
производство кокса и нефтепродуктов	6,6	-1450,8	-3,4
химическое производство	262,8	-37,9	57,6
производство резиновых и пластмассовых изделий	127,7	-7,5	41,1
производство прочих неметаллических минеральных продуктов	126,3	-28,9	35,2
металлургическое производство и производство готовых металлических изделий	104,5	-49,7	20,8
производство машин и оборудования	132,3	6,7	49,0
производство электрооборудования, электронного и оптического оборудования	126,5	8,2	36,3



продолжение

	Коэффициент текущей ликвидности	Коэффициент обеспеченности собственными оборотными средствами	Коэффициент автоно- мии
производство транспортных средств и оборудования	113,9	1,2	50,0
<b>производство и распределение электро- энергии, газа и воды</b>	97,2	-10,4	29,4
<i>из них:</i>			
производство, передача и распределение электроэнергии	105,9	-8,9	23,4
производство, передача и распределение пара и горячей воды (тепловой энергии)	83,1	-24,4	18,1
<b>строительство</b>	117,4	-9,7	21,6
<b>оптовая и розничная торговля; ремонт автотранспортных средств, мотоцик- лов, бытовых изделий и предметов личного пользования</b>	123,8	7,7	22,1
<i>в том числе:</i>			
торговля автотранспортными средствами и мотоциклами, их техническое обслужи- вание и ремонт	140,1	13,4	39,1
оптовая торговля, включая торговлю че- рез агентов, кроме торговли автотранс- портными средствами и мотоциклами	117,2	6,9	16,6
розничная торговля, кроме торговли ав- тотранспортными средствами и мотоцик- лами; ремонт бытовых изделий и предме- тов личного обихода	155,9	7,3	32,2
<b>гостиницы и рестораны</b>	314,0	32,7	48,1
<b>транспорт и связь</b>	106,3	-64,7	44,6
<i>из них</i> связь	78,5	-609,6	3,5
<b>финансовая деятельность</b>	158,5	2,5	40,7
<b>операции с недвижимым имуществом, аренда и предоставление услуг</b>	126,7	-12,0	33,9
<b>государственное управление и обеспе- чение военной безопасности; социаль- ное страхование</b>	... <sup>2)</sup>	... <sup>2)</sup>	... <sup>2)</sup>
<b>образование</b>	115,6	-204,4	37,5
<b>здравоохранение и предоставление социальных услуг</b>	277,1	63,0	86,3
<b>предоставление прочих коммунальных, социальных и персональных услуг</b>	123,4	-4,3	48,5

продолжение

	Коэффициент текущей ликвидности	Коэффициент обеспеченности собственными оборотными средствами	Коэффициент автоно- мии
<b>2011</b>			
<b>Всего</b>	123,8	-9,3	34,1
<i>в том числе:</i>			
<b>сельское хозяйство, охота и лесное хозяйство</b>	117,5	-83,1	38,7
<b>рыболовство, рыбоводство</b>	377,5	31,1	59,4
<b>добыча полезных ископаемых</b>	88,5	-91,9	36,6
<i>из неё:</i>			
добыча топливно-энергетических полезных ископаемых	... <sup>2)</sup>	... <sup>2)</sup>	... <sup>2)</sup>
добыча полезных ископаемых, кроме топливно-энергетических	88,5	-91,9	36,6
<b>обрабатывающие производства</b>	132,8	-4,0	40,6
<i>из них:</i>			
производство пищевых продуктов, включая напитки, и табака	114,1	-23,0	17,1
текстильное и швейное производство	92,9	-30,5	16,7
производство кожи, изделий из кожи и производство обуви	100,3	5,3	22,8
обработка древесины и производство изделий из дерева	78,0	-125,3	20,3
целлюлозно-бумажное производство; издательская и полиграфическая деятельность	161,8	0,1	39,7
производство кокса и нефтепродуктов	8,6	-1007,8	-1,7
химическое производство	362,9	15,7	68,4
производство резиновых и пластмассовых изделий	110,7	-16,7	37,1
производство прочих неметаллических минеральных продуктов	140,9	-13,8	33,2
металлургическое производство и производство готовых металлических изделий	144,3	-33,2	30,8
производство машин и оборудования	125,3	5,5	47,0
производство электрооборудования, электронного и оптического оборудования	121,5	6,1	32,2

	окончание		
	Коэффициент текущей ликвидности	Коэффициент обеспеченности собственными оборотными средствами	Коэффициент автоно- мии
производство транспортных средств и оборудования	114,6	8,2	49,0
<b>производство и распределение электро- энергии, газа и воды</b>	109,1	-6,5	27,0
<i>из них:</i>			
производство, передача и распределение электроэнергии	122,7	3,8	21,9
производство, передача и распределение пара и горячей воды (тепловой энергии)	98,9	-26,8	11,7
<b>строительство</b>	97,9	-19,0	19,2
<b>оптовая и розничная торговля; ремонт автотранспортных средств, мотоцик- лов, бытовых изделий и предметов личного пользования</b>	128,6	10,4	23,0
<i>в том числе:</i>			
торговля автотранспортными средствами и мотоциклами, их техническое обслужи- вание и ремонт	144,4	18,1	44,4
оптовая торговля, включая торговлю че- рез агентов, кроме торговли автотранс- портными средствами и мотоциклами	124,7	11,2	18,1
розничная торговля, кроме торговли ав- тотранспортными средствами и мотоцик- лами; ремонт бытовых изделий и предме- тов личного обихода	140,2	0,4	26,4
<b>гостиницы и рестораны</b>	103,3	-23,0	6,7
<b>транспорт и связь</b>	86,2	-102,4	33,4
<i>из них</i> связь	69,7	-688,9	4,0
<b>финансовая деятельность</b>	225,3	-177,9	30,8
<b>операции с недвижимым имуществом, аренда и предоставление услуг</b>	125,1	-16,1	35,8
<b>государственное управление и обеспе- чение военной безопасности; социаль- ное страхование</b>	... <sup>2)</sup>	... <sup>2)</sup>	... <sup>2)</sup>
<b>образование</b>	73,5	-259,3	20,3
<b>здравоохранение и предоставление социальных услуг</b>	117,1	13,9	63,9
<b>предоставление прочих коммунальных, социальных и персональных услуг</b>	134,1	9,5	44,0

<sup>1)</sup> По данным бухгалтерской отчетности.

**ФИНАНСОВЫЕ ВЛОЖЕНИЯ ОРГАНИЗАЦИЙ  
ПО ВИДАМ ЭКОНОМИЧЕСКОЙ ДЕЯТЕЛЬНОСТИ<sup>1)</sup>**

на конец года; миллионов рублей

	Финансовые вложения					
	2005	2007	2008	2009	2010	2011
<b>Всего</b>	6058	14946	16689	21542	30828	33274
<i>в том числе:</i>						
<b>сельское хозяйство, охота и лесное хозяйство</b>	123	42	478	143	239	313
<b>рыболовство, рыбоводство</b>	-	-	-	-	-	-
<b>добыча полезных ископаемых</b>	17	28	43	95	102	306
<i>из неё:</i>						
добыча топливно-энергетических полезных ископаемых	5	-	-	-	-	-
добыча полезных ископаемых, кроме топливно-энергетических	12	28	43	95	102	306
<b>обрабатывающие производства</b>	3093	9846	7892	13102	18043	23237
<i>из них:</i>						
производство пищевых продуктов, включая напитки, и табака	320	680	1173	739	1310	868
текстильное и швейное производство	116	152	143	121	105	114
производство кожи, изделий из кожи и производство обуви	4	4	4	7	-	11
обработка древесины и производство изделий из дерева	28	43	95	105	206	5
целлюлозно-бумажное производство; издательская и полиграфическая деятельность	34	47	56	183	150	131
производство кокса и нефтепродуктов	... <sup>2)</sup>	5	655	650	649	649
химическое производство	227	5721	2456	7932	12496	15893
производство резиновых и пластмассовых изделий	31	34	315	58	90	73
производство прочих неметаллических минеральных продуктов	335	62	148	107	173	193
металлургическое производство и производство готовых металлических изделий	15	29	64	145	129	155
производство машин и оборудования	218	339	418	649	637	490
производство электрооборудования, электронного и оптического оборудования	37	339	63	157	97	140
производство транспортных средств и оборудования	47	233	328	560	282	270

продолжение

	Финансовые вложения					
	2005	2007	2008	2009	2010	2011
<b>производство и распределение электроэнергии, газа и воды</b>	235	838	737	901	1465	1991
<i>из них:</i>						
производство, передача и распределение электроэнергии	177	781	669	804	1349	1927
производство, передача и распределение пара и горячей воды (тепловой энергии)	3	0,0	11	9	63	9
<b>строительство</b>	406	406	547	771	1145	788
<b>оптовая и розничная торговля; ремонт автотранспортных средств, мотоциклов, бытовых изделий и предметов личного пользования</b>	539	2580	3995	3291	7253	3096
<i>в том числе:</i>						
торговля автотранспортными средствами и мотоциклами, их техническое обслуживание и ремонт	4	628	505	492	291	283
оптовая торговля, включая торговлю через агентов, кроме торговли автотранспортными средствами и мотоциклами	456	1731	2773	2193	6149	2524
розничная торговля, кроме торговли автотранспортными средствами и мотоциклами; ремонт бытовых изделий и предметов личного обихода	79	221	717	606	813	290
<b>гостиницы и рестораны</b>	4	14	39	17	28	64
<b>транспорт и связь</b>	45	419	1373	1363	440	272
<i>из них</i> СВЯЗЬ	1	2	11	4	6	8
<b>финансовая деятельность</b>	1486	340	866	497	708	1728
<b>операции с недвижимым имуществом, аренда и предоставление услуг</b>	100	415	703	1336	1280	1424
<b>государственное управление и обеспечение военной безопасности; социальное страхование</b>	... <sup>2)</sup>	... <sup>2)</sup>	... <sup>2)</sup>	0,0	... <sup>2)</sup>	... <sup>2)</sup>
<b>образование</b>	0,0	6	1	4	2	1
<b>здравоохранение и предоставление социальных услуг</b>	7	4	6	11	13	4
<b>предоставление прочих коммунальных, социальных и персональных услуг</b>	2	8	6	11	110	49

продолжение

	в том числе долгосрочные					
	2005	2007	2008	2009	2010	2011
<b>Всего</b>	1588	8583	6912	11508	16612	19286
<i>в том числе:</i>						
<b>сельское хозяйство, охота и лесное хозяйство</b>	13	12	22	47	33	59
<b>рыболовство, рыбоводство</b>	-	-	-	-	-	-
<b>добыча полезных ископаемых</b>	9	3	2	73	94	282
<i>из неё:</i>						
добыча топливно-энергетических полезных ископаемых	5	-	-	-	-	-
добыча полезных ископаемых, кроме топливно-энергетических	4	3	2	73	94	282
<b>обрабатывающие производства</b>	981	6602	3919	8599	13452	16102
<i>из них:</i>						
производство пищевых продуктов, включая напитки, и табака	123	129	417	62	510	159
текстильное и швейное производство	11	16	6	6	17	17
производство кожи, изделий из кожи и производство обуви	4	4	4	-	-	11
обработка древесины и производство изделий из дерева	9	17	33	3	3	3
целлюлозно-бумажное производство; издательская и полиграфическая деятельность	31	4	4	5	63	7
производство кокса и нефтепродуктов	... <sup>2)</sup>	-	639	639	639	639
химическое производство	201	5533	1939	6862	11113	12840
производство резиновых и пластмассовых изделий	8	23	261	3	12	14
производство прочих неметаллических минеральных продуктов	288	6	50	40	84	101
металлургическое производство и производство готовых металлических изделий	15	23	26	20	56	62
производство машин и оборудования	9	42	104	103	117	119
производство электрооборудования, электронного и оптического оборудования	23	103	27	41	43	28
производство транспортных средств и оборудования	44	199	198	261	251	186

продолжение

	в том числе долгосрочные					
	2005	2007	2008	2009	2010	2011
<b>производство и распределение электроэнергии, газа и воды</b>	227	754	684	451	451	340
<i>из них:</i>						
производство, передача и распределение электроэнергии	173	698	627	397	396	286
производство, передача и распределение пара и горячей воды (тепловой энергии)	-	0,0	0,0	0,0	0,0	0,0
<b>строительство</b>	100	50	64	48	72	131
<b>оптовая и розничная торговля; ремонт автотранспортных средств, мотоциклов, бытовых изделий и предметов личного пользования</b>	146	742	1233	1764	1822	451
<i>в том числе:</i>						
торговля автотранспортными средствами и мотоциклами, их техническое обслуживание и ремонт	2	271	272	247	8	36
оптовая торговля, включая торговлю через агентов, кроме торговли автотранспортными средствами и мотоциклами	96	425	628	961	1220	346
розничная торговля, кроме торговли автотранспортными средствами и мотоциклами; ремонт бытовых изделий и предметов личного обихода	48	46	333	556	594	68
<b>гостиницы и рестораны</b>	0,0	0,0	0,0	0,0	0,0	29
<b>транспорт и связь</b>	6	16	38	4	24	20
<i>из них</i> связь	1	0,0	0,0	-	-	-
<b>финансовая деятельность</b>	78	248	707	370	322	1416
<b>операции с недвижимым имуществом, аренда и предоставление услуг</b>	26	155	241	150	342	456
<b>государственное управление и обеспечение военной безопасности; социальное страхование</b>	... <sup>2)</sup>	... <sup>2)</sup>	... <sup>2)</sup>	0,0	... <sup>2)</sup>	... <sup>2)</sup>
<b>образование</b>	0,0	0,0	0,0	0,0	0,0	0,0
<b>здравоохранение и предоставление социальных услуг</b>	0,0	0,0	0,0	0,0	0,0	-
<b>предоставление прочих коммунальных, социальных и персональных услуг</b>	1	1	1	1	0,0	0,0

продолжение

	в том числе краткосрочные					
	2005	2007	2008	2009	2010	2011
<b>Всего</b>	4470	6363	9777	10034	14217	13988
<i>в том числе:</i>						
<b>сельское хозяйство, охота и лесное хозяйство</b>	110	30	456	96	206	255
<b>рыболовство, рыбоводство</b>	-	-	-	-	-	-
<b>добыча полезных ископаемых</b>	8	25	41	22	8	24
<i>из неё:</i>						
добыча топливно-энергетических полезных ископаемых	-	-	-	2)	-	-
добыча полезных ископаемых, кроме топливно-энергетических	8	25	41	22	8	24
<b>обрабатывающие производства</b>	2112	3244	3973	4503	4591	7135
<i>из них:</i>						
производство пищевых продуктов, включая напитки, и табака	197	551	756	677	800	709
текстильное и швейное производство	105	136	137	115	88	96
производство кожи, изделий из кожи и производство обуви	-	-	-	7	-	-
обработка древесины и производство изделий из дерева	19	26	62	102	203	2
целлюлозно-бумажное производство; издательская и полиграфическая деятельность	3	43	52	178	88	123
производство кокса и нефтепродуктов	... <sup>2)</sup>	5	16	11	10	10
химическое производство	26	188	517	1070	1383	3053
производство резиновых и пластмассовых изделий	23	11	54	55	78	59
производство прочих неметаллических минеральных продуктов	47	56	98	67	88	92
металлургическое производство и производство готовых металлических изделий	0,0	6	38	125	73	93
производство машин и оборудования	209	297	314	546	520	372
производство электрооборудования, электронного и оптического оборудования	14	236	36	116	54	113
производство транспортных средств и оборудования	3	34	130	299	30	83



окончание

	в том числе краткосрочные					
	2005	2007	2008	2009	2010	2011
<b>производство и распределение электроэнергии, газа и воды</b>	8	84	53	450	1015	1650
<i>из них:</i>						
производство, передача и распределение электроэнергии	4	83	42	407	952	1641
производство, передача и распределение пара и горячей воды (тепловой энергии)	3	-	11	8	62	9
<b>строительство</b>	306	356	483	723	1073	657
<b>оптовая и розничная торговля; ремонт автотранспортных средств, мотоциклов, бытовых изделий и предметов личного пользования</b>	393	1838	2762	1527	5431	2646
<i>в том числе:</i>						
торговля автотранспортными средствами и мотоциклами, их техническое обслуживание и ремонт	2	357	233	245	283	247
оптовая торговля, включая торговлю через агентов, кроме торговли автотранспортными средствами и мотоциклами	360	1306	2145	1232	4929	2178
розничная торговля, кроме торговли автотранспортными средствами и мотоциклами; ремонт бытовых изделий и предметов личного обихода	31	175	384	50	219	221
<b>гостиницы и рестораны</b>	4	14	39	17	28	36
<b>транспорт и связь</b>	39	403	1335	1359	416	251
<i>из них</i> связь	-	2	11	4	6	8
<b>финансовая деятельность</b>	1408	92	159	127	385	312
<b>операции с недвижимым имуществом, аренда и предоставление услуг</b>	74	260	462	1186	937	968
<b>государственное управление и обеспечение военной безопасности; социальное страхование</b>	... <sup>2)</sup>	... <sup>2)</sup>	... <sup>2)</sup>	-	... <sup>2)</sup>	... <sup>2)</sup>
<b>образование</b>	0,0	6	1	4	2	1
<b>здравоохранение и предоставление социальных услуг</b>	7	4	6	11	13	4
<b>предоставление прочих коммунальных, социальных и персональных услуг</b>	1	7	5	10	110	49

<sup>1)</sup> По данным бухгалтерской отчетности.

**ЗАДОЛЖЕННОСТЬ ОРГАНИЗАЦИЙ ПО ВИДАМ ЭКОНОМИЧЕСКОЙ  
ДЕЯТЕЛЬНОСТИ В 2011 ГОДУ<sup>1)</sup>**

на конец года; миллионов рублей

	Всего	в том числе			
		сельское хозяйство, охота и лесное хозяйство	добыча полезных ископаемых	обрабатывающие производства	производство и распределение электроэнергии, газа и воды
Дебиторская задолженность	40265,3	573,8	217,0	22941,3	4945,1
из нее просроченная	2497,6	83,8	50,1	813,8	535,3
в том числе задолженность покупателей за товары, работы, услуги	22609,3	201,5	126,8	11275,2	3677,0
из нее просроченная	2084,7	45,5	37,2	647,5	487,7
Кредиторская задолженность	44872,4	1473,7	354,0	19370,0	6477,7
из нее просроченная	2784,0	210,0	134,2	1410,1	298,5
в том числе задолженность в бюджет	2562,1	38,8	55,8	1352,3	268,7
из нее просроченная	225,6	15,4	25,7	144,6	11,2
в том числе в федеральный бюджет	1968,7	25,7	42,4	952,5	231,7
из нее просроченная	169,5	14,0	18,4	104,1	8,6
задолженность в государственные внебюджетные фонды	986,5	37,6	30,8	491,5	95,7
из нее просроченная	73,4	4,8	15,9	36,8	10,8
задолженность поставщикам за товары, работы, услуги	27105,4	338,2	155,9	11467,4	4649,0
из нее просроченная	1992,3	41,4	22,7	1060,3	235,8
Задолженность по полученным кредитам и займам	54911,7	5300,5	524,6	35967,1	2822,0
из нее просроченная	156,9	6,7	39,0	111,2	-
Оборотные средства	102026,5	2854,7	646,7	57845,5	11801,2
Объем отгруженной продукции, выполненных работ, оказанных услуг (в фактических отпускных ценах)	251596,1	2384,7	1094,5	129528,6	32102,9

продолжение

	в том числе			
	строитель- ство	оптовая и роз- ничная торговля; ремонт авто- транспортных средств, мото- циклов, бытовых изделий и пред- метов личного пользования	гостиницы и рестораны	транспорт и связь
Дебиторская задолженность	2874,6	5776,0	10,1	1169,2
из нее просроченная	363,3	85,0	1,0	90,5
в том числе задолженность покупателей за товары, ра- боты, услуги	1402,2	3916,3	5,7	812,3
из нее просроченная	354,9	72,9	1,0	88,0
Кредиторская задолженность	5727,3	7308,2	29,6	1891,7
из нее просроченная	237,9	80,8	0,1	102,3
в том числе задолженность в бюджет	246,8	332,3	6,2	130,8
из нее просроченная	10,9	0,3	-	3,7
в том числе в федераль- ный бюджет	218,8	291,2	4,7	92,9
из нее просроченная	9,2	0,1	-	2,7
задолженность в государ- ственные внебюджетные фонды	95,1	137,2	1,6	46,6
из нее просроченная	0,7	-	0,1	2,0
задолженность постав- щикам за товары, работы, услуги	2484,9	5606,3	14,5	1059,6
из нее просроченная	189,9	80,5	-	72,8
Задолженность по получен- ным кредитам и займам	1336,0	5295,1	1,4	3123,7
из нее просроченная	-	-	-	-
Оборотные средства	7476,0	13947,2	47,4	4383,5
Объем отгруженной про- дукции, выполненных ра- бот, оказанных услуг (в фактических отпускных ценах)	13193,4	55717,9	320,7	10473,5

	в том числе				
	операции с недвижимым имуществом, аренда и предоставление услуг	гос. управление и обеспечение военной безопасности; социальное страхование	образование	здравоохранение и предоставление социальных услуг	предоставление прочих коммунальных, социальных и персональных услуг
Дебиторская задолженность	1605,9	-	35,2	42,1	74,0
из нее просроченная	462,7	-	-	-	12,1
в том числе задолженность покупателей за товары, работы, услуги	1070,6	-	28,1	39,7	53,6
из нее просроченная	338,0	-	-	-	12,0
Кредиторская задолженность	2050,8	-	54,6	31,7	101,2
из нее просроченная	287,6	-	3,0	-	19,4
в том числе задолженность в бюджет	101,7	-	2,7	4,8	20,3
из нее просроченная	13,8	-	-	-	-
в том числе в федеральный бюджет	87,1	-	1,0	2,1	17,7
из нее просроченная	12,3	-	-	-	-
задолженность в государственные внебюджетные фонды	37,4	-	2,8	2,5	7,6
из нее просроченная	2,3	-	-	-	-
задолженность поставщикам за товары, работы, услуги	1223,2	-	31,6	20,4	54,4
из нее просроченная	266,5	-	3,0	-	19,4
Задолженность по полученным кредитам и займам	361,7	-	113,0	18,7	47,8
из нее просроченная	-	-	-	-	-
Оборотные средства	2580,0	-	123,5	178,4	140,7
Объем отгруженной продукции, выполненных работ, оказанных услуг (в фактических отпускных ценах)	5471,1	-	350,7	383,8	524,1

<sup>1)</sup>Без субъектов малого предпринимательства.

**ЗАДОЛЖЕННОСТЬ ОРГАНИЗАЦИЙ ОБЛАСТИ<sup>1)</sup>**

на конец года; миллионов рублей; 1995 г. - млрд.руб.

	1995	2005	2007	2008	2009	2010	2011
Суммарная задолженность по обязательствам	2526,3	30466,9	49871,7	69531,0	74685,0	86751,7	99784,1
<i>в том числе</i> просроченная	994,9	5333,8	3603,8	4480,8	5236,1	4100,5	2940,9
Из суммарной задолженности							
кредиторская задолженность	1998,4	16438,4	22780,2	32713,5	36259,4	38097,1	44872,4
<i>в том числе</i> просроченная	897,5	5107,9	3559,6	4400,9	4930,8	3693,9	2784,0
задолженность по кредитам банков и займам	527,9	14028,5	27091,5	36817,5	38425,6	48654,6	54911,7
<i>в том числе</i> просроченная	97,4	225,9	44,2	79,9	305,3	406,6	156,9
Дебиторская задолженность	1318,4	12819,2	22782,3	27586,5	29310,2	35097,9	40265,3
<i>в том числе</i> просроченная	481,9	2623,5	3366,9	3607,0	4313,0	3206,2	2497,6

<sup>1)</sup> Без субъектов малого предпринимательства.

**СТРУКТУРА ЗАДОЛЖЕННОСТИ ПО ОБЯЗАТЕЛЬСТВАМ ОРГАНИЗАЦИЙ  
В 2011 ГОДУ<sup>1)</sup>**

на конец года; в процентах

	Всего	в том числе			
		сельское хозяйство, охота и лесное хозяйство	добыча полезных ископаемых	обрабатывающие производства	производство и распределение электроэнергии, газа и воды
Суммарная задолженность по обязательствам	100	6,8	0,9	55,5	9,3
<i>в том числе</i> просроченная	100	7,4	5,9	51,7	10,2
Из суммарной задолженности					
кредиторская	100	3,3	0,8	43,2	14,4
<i>в том числе</i> просроченная	100	7,5	4,8	50,7	10,7
задолженность по полученным кредитам и займам	100	9,6	1,0	65,6	5,1
<i>в том числе</i> просроченная	100	4,2	24,9	70,9	-
Дебиторская	100	1,5	0,5	57,0	12,3
<i>в том числе</i> просроченная	100	3,4	2,0	32,6	21,4

продолжение

	в том числе			
	строительство	оптовая и розничная торговля; ремонт автотранспортных средств, мотоциклов, бытовых изделий и предметов личного пользования	гостиницы и рестораны	транспорт и связь
Суммарная задолженность по обязательствам	7,1	12,6	0,0	5,0
<i>в том числе просроченная</i>	8,1	2,7	0,0	3,5
Из суммарной задолженности				
кредиторская	12,8	16,3	0,0	4,2
<i>в том числе просроченная</i>	8,5	2,9	0,0	3,8
задолженность по полученным кредитам и займам	2,4	9,6	-	5,7
<i>в том числе просроченная</i>	-	-	-	-
Дебиторская	7,1	14,3	0,0	2,9
<i>в том числе просроченная</i>	14,5	3,4	... <sup>2)</sup>	3,6

	В том числе				
	операции с недвижимым имуществом, аренда и предоставление услуг	гос. управление и обеспечение военной безопасности; социальное страхование	образование	здравоохранение и предоставление социальных услуг	предоставление прочих коммунальных, социальных и персональных услуг
Суммарная задолженность по обязательствам	2,4	-	0,2	0,1	0,1
<i>в том числе просроченная</i>	9,8	-	-	-	0,7
Из суммарной задолженности кредиторская	4,6	-	0,1	-	0,2
<i>в том числе просроченная</i>	10,3	-	0,1	-	0,7
задолженность по полученным кредитам и займам	0,7	-	0,2	-	0,1
<i>в том числе просроченная</i>	-	-	-	-	-
Дебиторская	4,0	-	0,1	0,1	0,2
<i>в том числе просроченная</i>	18,5	-	-	-	0,5

<sup>1)</sup> Без субъектов малого предпринимательства.

**ПРОСРОЧЕННАЯ КРЕДИТОРСКАЯ ЗАДОЛЖЕННОСТЬ ОРГАНИЗАЦИЙ  
ПО ВИДАМ ЭКОНОМИЧЕСКОЙ ДЕЯТЕЛЬНОСТИ  
В 2011 ГОДУ<sup>1)</sup>**

на конец года; миллионов рублей

	Просроченная кредиторская задолженность	в том числе		
		поставщикам	в бюджет	по платежам в государственные внебюджетные фонды
<b>Всего</b>	2784,0	1992,3	225,6	73,4
<i>в том числе:</i>				
сельское хозяйство, охота и лесное хозяйство	210,0	41,4	15,4	4,8
рыболовство, рыбоводство	-	-	-	-
добыча полезных ископаемых	... <sup>2)</sup>	... <sup>2)</sup>	... <sup>2)</sup>	... <sup>2)</sup>
обрабатывающие производства	1410,1	1060,3	144,6	36,8
производство и распределение электроэнергии, газа и воды	298,5	235,8	11,2	10,8
строительство	237,9	189,9	10,9	... <sup>2)</sup>
оптовая и розничная торговля; ремонт автотранспортных средств, мотоциклов, бытовых изделий и предметов личного пользования	80,8	80,5	... <sup>2)</sup>	-
гостиницы и рестораны	... <sup>2)</sup>	... <sup>2)</sup>	... <sup>2)</sup>	... <sup>2)</sup>
транспорт и связь	102,3	72,8	3,7	... <sup>2)</sup>
операции с недвижимым имуществом, аренда и предоставление услуг	287,6	266,5	13,8	... <sup>2)</sup>
государственное управление и обеспечение военной безопасности; социальное страхование	-	-	-	-
образование	... <sup>2)</sup>	... <sup>2)</sup>	-	-
здравоохранение и предоставление социальных услуг	-	-	-	-
предоставление прочих коммунальных, социальных и персональных услуг	... <sup>2)</sup>	... <sup>2)</sup>	-	-

<sup>1)</sup> Без субъектов малого предпринимательства.



**ПРОСРОЧЕННАЯ ДЕБИТОРСКАЯ ЗАДОЛЖЕННОСТЬ ОРГАНИЗАЦИЙ  
ПО ВИДАМ ЭКОНОМИЧЕСКОЙ ДЕЯТЕЛЬНОСТИ  
В 2011 ГОДУ<sup>1)</sup>**

на конец года; миллионов рублей

	Просро- ченная дебитор- ская за- должен- ность	в том числе		
		покупа- телей	из нее	
			по полу- ченным векселям	государственных заказчиков по оплате за поставленную продукцию
<b>Всего</b>	2497,6	2084,7	-	4,5
<i>в том числе:</i>				
сельское хозяйство, охота и лесное хозяйство	83,8	45,5	-	-
рыболовство, рыбоводство	-	-	-	-
добыча полезных ископаемых	47,0	37,2	-	-
обрабатывающие производства	813,8	647,5	-	... <sup>2)</sup>
производство и распределение электроэнергии, газа и воды	535,3	487,7	-	-
строительство	363,3	354,9	-	-
оптовая и розничная торговля; ремонт автотранспортных средств, мотоциклов, бытовых изделий и предметов личного пользования	85,0	72,9	-	-
гостиницы и рестораны	... <sup>2)</sup>	... <sup>2)</sup>	-	-
транспорт и связь	90,5	88,0	-	-
операции с недвижимым иму- ществом, аренда и предоставле- ние услуг	462,7	338,0	-	... <sup>2)</sup>
государственное управление и обеспечение военной безопасно- сти; социальное страхование	-	-	-	-
образование	-	-	-	-
здравоохранение и предос- тавление социальных услуг	-	-	-	-
предоставление прочих комму- нальных, социальных и персо- нальных услуг	12,1	12,0	-	-

<sup>1)</sup> Без субъектов малого предпринимательства.

**ПРЕВЫШЕНИЕ КРЕДИТОРСКОЙ ЗАДОЛЖЕННОСТИ НАД ДЕБИТОРСКОЙ ЗАДОЛЖЕННОСТЬЮ ОРГАНИЗАЦИЙ ПО ВИДАМ ЭКОНОМИЧЕСКОЙ ДЕЯТЕЛЬНОСТИ В 2011 ГОДУ<sup>1)</sup>**

на конец года; миллионов рублей

	Дебиторская задолженность	Кредиторская задолженность	Превышение кредиторской задолженности над дебиторской	
			всего	в % к дебиторской задолженности
<b>Всего</b>	40265,3	44872,4	4607,1	11,4
<i>в том числе:</i>				
<b>сельское хозяйство, охота и лесное хозяйство</b>	573,8	1473,7	899,9	156,8
<b>добыча полезных ископаемых</b>	217,0	354,0	137,0	63,2
добыча полезных ископаемых, кроме топливно-энергетических	213,8	336,8	123,0	57,6
<b>обрабатывающие производства</b>	22941,3	19369,5	-3571,8	-
<i>из них:</i>				
производство пищевых продуктов, включая напитки, и табака	3092,0	2098,4	-993,6	-
текстильное и швейное производство	240,3	590,0	349,7	145,5
производство кожи, изделий из кожи и производство обуви	85,5	166,3	80,8	94,4
обработка древесины и производство изделий из дерева	2237,4	960,1	-1277,3	-
целлюлозно-бумажное производство; издательская и полиграфическая деятельность	270,4	339,7	69,3	25,6
химическое производство	3765,9	1601,9	-2164,0	-
производство резиновых и пластмассовых изделий	1135,4	1601,9	466,5	41,1
производство прочих неметаллических минеральных продуктов	1027,9	1555,8	527,9	51,4

продолжение

	Дебиторская задолженность	Кредиторская задолженность	Превышение кредиторской задолженности над дебиторской	
			всего	в % к дебиторской задолженности
металлургическое производство и производство готовых металлических изделий	888,0	1506,7	618,7	69,7
производство машин и оборудования	758,4	1686,0	927,6	122,3
производство электрооборудования, электронного и оптического оборудования	2699,0	4034,3	1335,3	49,5
производство транспортных средств и оборудования	889,2	1999,9	1110,7	124,9
<b>производство и распределение электроэнергии, газа и воды</b>	4945,1	6477,7	1532,6	31,0
<i>из них:</i>				
производство, передача и распределение электроэнергии	1796,1	3408,0	1611,9	89,7
производство, передача и распределение пара и горячей воды (тепловой энергии)	1776,2	1492,0	-284,2	-
<b>строительство</b>	2874,6	5727,3	2852,7	99,2
<b>оптовая и розничная торговля; ремонт автотранспортных средств, мотоциклов, бытовых изделий и предметов личного пользования</b>	5776,0	7308,2	1532,2	26,5
<i>в том числе:</i>				
торговля автотранспортными средствами и мотоциклами, их техническое обслуживание и ремонт	323,6	510,4	186,8	57,7
оптовая торговля, включая торговлю через агентов, кроме торговли автотранспортными средствами и мотоциклами	4855,6	5204,9	349,3	7,2

окончание

	Задолженность		Превышение кредиторской задолженности над дебиторской	
	дебиторская	кредиторская	всего	в % к дебиторской задолженности
розничная торговля, кроме торговли автотранспортными средствами и мотоциклами; ремонт бытовых изделий и предметов личного обихода	596,8	1593,0	996,2	166,9
<b>гостиницы и рестораны</b>	10,1	29,6	19,5	194,5
<b>транспорт и связь</b>	1169,2	1891,7	722,5	61,8
<i>из них</i> связь	281,6	331,2	49,6	17,6
<b>операции с недвижимым имуществом, аренда и предоставление услуг</b>	1605,9	2050,8	444,9	27,7
<b>образование</b>	35,2	54,6	19,4	55,1
<b>государственное управление и обеспечение военной безопасности; социальное страхование</b>	-	-	-	-
<b>здравоохранение и предоставление социальных услуг</b>	42,1	31,7	-10,4	-
<b>предоставление прочих коммунальных, социальных и персональных услуг</b>	74,0	101,2	27,2	36,7

<sup>1)</sup> Без субъектов малого предпринимательства.

**ЗАДОЛЖЕННОСТИ ПОКУПАТЕЛЕЙ И ПОСТАВЩИКАМ ОРГАНИЗАЦИЙ  
ПО ВИДАМ ЭКОНОМИЧЕСКОЙ ДЕЯТЕЛЬНОСТИ  
В 2011 ГОДУ<sup>1)</sup>**

на конец года; миллионов рублей

	Задолжен- ность по- купателей	в том числе просроченная		Задолжен- ность постав- щикам	в том числе просроченная	
		всего	в процен- тах от общей за- должен- ности		всего	в процен- тах от общей за- должен- ности
<b>Всего</b>	22609,3	2084,7	9,2	27105,4	1992,3	7,4
<i>в том числе:</i>						
<b>сельское хозяйство, охота и лесное хо- зяйство</b>	201,5	45,5	22,6	338,2	41,4	12,2
<b>рыболовство, рыбоводство</b>						
<b>добыча полезных ископаемых</b>	126,8	37,2	29,3	155,9	22,7	14,6
<i>из неё:</i>						
добыча топливно- энергетических по- лезных ископаемых	... <sup>2)</sup>	... <sup>2)</sup>	... <sup>2)</sup>	... <sup>2)</sup>	... <sup>2)</sup>	... <sup>2)</sup>
добыча полезных ископаемых, кроме топливно-энерге- тических	123,9	34,4	27,8	149,8	16,5	11,0
<b>обрабатывающие производства</b>	11275,2	647,5	5,7	11467,4	1060,3	9,2
<i>из них:</i>						
производство пи- щевых продуктов, включая напитки, и табака	1847,0	67,4	3,6	1709,3	182,5	10,7
текстильное и швейное производ- ство	206,0	3,3	1,6	283,3	52,8	18,6
производство кожи, изделий из кожи и производство обуви	72,9	1,0	1,4	154,5	-	-
обработка древеси- ны и производство изделий из дерева	588,7	1,0	0,2	695,2	-	-

продолжение

	Задолженность покупателей	в том числе просроченная		Задолженность поставщикам	в том числе просроченная	
		всего	в процентах от общей задолженности		всего	в процентах от общей задолженности
целлюлозно-бумажное производство; издательская и полиграфическая деятельность	149,0	16,4	11,0	270,1	0,9	0,3
производство кокса и нефтепродуктов						
химическое производство	944,4	61,0	6,5	566,8	45,0	7,9
производство резиновых и пластмассовых изделий	762,8	2,3	0,3	765,2	0,3	0,04
производство прочих неметаллических минеральных продуктов	767,9	195,1	25,4	1175,2	32,2	2,7
металлургическое производство и производство готовых металлических изделий	539,8	12,0	2,2	521,1	50,7	9,7
производство машин и оборудования	369,1	87,8	23,8	1162,6	298,0	25,6
производство электрооборудования, электронного и оптического оборудования	1709,6	9,6	0,6	1877,0	4,7	0,3
производство транспортных средств и оборудования	485,9	172,7	35,5	1403,2	253,7	18,1

продолжение

	Задолженность покупателей	в том числе просроченная		Задолженность поставщикам	в том числе просроченная	
		всего	в процентах от общей задолженности		всего	в процентах от общей задолженности
<b>производство и распределение электроэнергии, газа и воды</b>	3677,0	467,7	12,7	4649,0	235,8	5,1
<i>из них:</i>						
производство, передача и распределение электроэнергии	800,9	4,1	0,5	2286,9	2,7	0,1
производство, передача и распределение пара и горячей воды (тепловой энергии)	1675,8	181,6	10,8	1312,0	140,4	10,7
<b>строительство</b>	1402,2	354,9	25,3	2484,9	189,9	7,6
<b>оптовая и розничная торговля; ремонт автотранспортных средств, мотоциклов, бытовых изделий и предметов личного пользования</b>	3916,3	72,9	1,9	5606,3	80,5	1,4
<i>в том числе:</i>						
торговля автотранспортными средствами и мотоциклами, их техническое обслуживание и ремонт	176,6	0,8	0,5	417,3	-	-
оптовая торговля, включая торговлю через агентов, кроме торговли автотранспортными средствами и мотоциклами	3230,8	71,9	2,2	4232,5	73,7	1,7

окончание

	Задолженность покупателей	в том числе просроченная		Задолженность поставщикам	в том числе просроченная	
		всего	в процентах от общей задолженности		всего	в процентах от общей задолженности
розничная торговля, кроме торговли автотранспортными средствами и мотоциклами; ремонт бытовых изделий и предметов личного обихода	508,9	0,2	0,04	956,5	6,8	0,7
<b>гостиницы и рестораны</b>	5,7	1,0	17,5	14,5	-	-
<b>транспорт и связь</b>	812,3	88,0	10,8	1059,6	72,8	6,9
<i>из них связь</i>	213,3	24,2	11,3	168,7	3,1	1,8
<b>операции с недвижимым имуществом, аренда и предоставление услуг</b>	1070,6	338,0	31,6	1223,2	266,5	21,8
<b>государственное управление и обеспечение военной безопасности; социальное страхование</b>	-	-	-	-	-	-
<b>образование</b>	28,1	-	-	31,6	3,0	9,5
<b>здравоохранение и предоставление социальных услуг</b>	39,7	-	-	20,4	-	-
<b>предоставление прочих коммунальных, социальных и персональных услуг</b>	53,6	12,0	22,4	54,4	19,4	35,7

<sup>1)</sup>Без субъектов малого предпринимательства.



## ИНВЕСТИЦИИ

**Инвестиции в нефинансовые активы** включают в себя следующие элементы: инвестиции в основной капитал, инвестиции в нематериальные активы, затраты на научно-исследовательские, опытно-конструкторские и технологические работы, инвестиции в другие нефинансовые активы. Данные приводятся без инвестиций в прирост запасов материальных оборотных средств.

**Инвестиции в нематериальные активы** – объекты интеллектуальной собственности, патенты, авторские права, деловая репутация организации и т.д.

**Инвестиции в другие нефинансовые активы** - затраты на приобретение в собственность земельных участков и объектов природопользования и других нефинансовых активов. Затраты на приобретение земельных участков и объектов природопользования отражаются на основе документов, выданных государственными органами по земельным ресурсам и землеустройству согласно оплаченным или принятым к оплате счетам.

**Затраты на научно-исследовательские, опытно-конструкторские и технологические работы** - расходы, связанные с выполнением работ, отражаемых в бухгалтерском учете в качестве вложений во внеоборотные активы, по которым получены результаты, подлежащие правовой охране, но не оформлены в установленном порядке, или по которым получены результаты, не подлежащие правовой охране в соответствии с нормами действующего законодательства.

**Инвестиции в основной капитал** - представляют собой совокупность затрат, направляемых на *воспроизводство основных средств* (новое строительство, расширение, реконструкцию и модернизацию объектов, которые приводят к увеличению первоначальной стоимости объектов, приобретение машин, оборудования, транспортных средств, на формирование основного стада, многолетние насаждения и т.д.).

Инвестиции в основной капитал приведены без затрат на приобретение основных средств, бывших в употреблении у других организаций, и объектов незавершенного строительства. Инвестиции в основной капитал учитываются без налога на добавленную стоимость. Индекс физического объема инвестиций в основной капитал рассчитан в постоянных ценах.

Распределение инвестиций в основной капитал по **видам экономической деятельности** осуществляется в соответствии с классификатором ОКВЭД, исходя из назначения основных средств, т.е. той сферы деятельности, в которой они будут функционировать.

**Инвестиции в здания и сооружения** – расходы на строительство зданий и сооружений, которые складываются из выполненных строительных работ и приходящихся на них прочих капитальных затрат. При этом в затраты на стро-

ительство зданий включаются затраты на коммуникации внутри здания, необходимые для его эксплуатации.

**Инвестиции в жилища** – расходы на строительство жилых зданий, т.е. зданий, предназначенных для невременного проживания людей.

**Инвестиции в машины, оборудование, транспортные средства** – это затраты на приобретение машин, оборудования, транспортных средств, а также затраты на монтаж оборудования на месте его постоянной эксплуатации, проверку и испытание качества монтажа.

Затраты, связанные с возмещением собственникам стоимости принадлежащих строений, площадок, сносимых при отводе земельных участков под строительство; на проектно-изыскательские работы; расходы на подготовку кадров для работы на вновь вводимых в действие объектах; затраты по насаждению и выращиванию многолетних культур; затраты на формирование рабочего, продуктивного и племенного стада; затраты на приобретение фондов библиотек; капитальные затраты по улучшению земель; расходы по проведению подрядных торгов и другие, относятся к прочим затратам.

**Инвестиции в реконструкцию** – затраты на переустройство существующих объектов основных средств, связанное с совершенствованием производства и повышением его технико-экономических показателей и осуществляемое по проекту реконструкции основных средств, в целях увеличения производственных мощностей, улучшения качества и изменения номенклатуры продукции.

**Инвестиции в модернизацию** – затраты, связанные с работами, вызванными изменением технологического или служебного назначения оборудования, здания, сооружения или иного объекта основных средств, повышенными нагрузками и (или) другими новыми качествами.

**Финансовые вложения организаций** – ценные бумаги, в том числе долговые (облигации, векселя), вклады в уставные капиталы других организаций, предоставленные другим организациям займы и пр.

Финансовые вложения, осуществленные организацией, в зависимости от срока погашения займов и кредитов подразделяются на **долгосрочные и краткосрочные**.

**Долгосрочные финансовые вложения:** долгосрочные (на срок более года) инвестиции организаций в доходные активы (ценные бумаги) других организаций, уставные (складочные капиталы) других организаций, созданных на территории Российской Федерации или за ее пределами, государственные ценные бумаги (облигации и другие долговые обязательства) и т.п., а также предоставленные организацией другим организациям займы.

**Краткосрочные финансовые вложения:** инвестиции (на срок не более одного года) организации в дочерние и зависимые организации, инвести-

ции организации в ценные бумаги других организаций, государственные ценные бумаги, и т.п., а также предоставленные другим организациям займы на срок не более одного года и пр.

К финансовым вложениям организации не относятся:

собственные акции, выкупленные акционерным обществом у акционеров для последующей перепродажи или аннулирования;

векселя, выданные организацией-векселедателем организации-продавцу при расчетах за проданные товары, продукцию, выполненные работы, оказанные услуги;

вложения организации в недвижимое и иное имущество, имеющее материально-вещественную форму, предоставляемые организацией за плату во временное пользование (временное владение и пользование) с целью получения дохода;

драгоценные металлы, ювелирные изделия, произведения искусства и иные аналогичные ценности, приобретенные не для осуществления обычных видов деятельности.

**Инвестиции иностранные** - вложения капитала иностранными инвесторами, а также зарубежными филиалами российских юридических лиц в объекты предпринимательской деятельности на территории России в целях получения дохода. Иностранные инвестиции подразделяются на прямые, портфельные и прочие.

**Инвестиции иностранные прямые** - инвестиции, сделанные прямыми инвесторами, т.е. юридическими и физическими лицами, полностью владеющими организацией или контролирующими не менее 10% акций или уставного (складочного) капитала организации, дающими право на участие в управлении организацией: взносы в капитал, сделанные в виде недвижимости, оборудования; кредиты от зарубежных совладельцев организации.

**Инвестиции иностранные портфельные** - покупка акций и паев, не дающих право вкладчикам влиять на функционирование организации и составляющих менее 10% в уставном (складочном) капитале организации, а также облигаций, векселей и других долговых ценных бумаг.

**Инвестиции иностранные**, не подпадающие под определение прямых и портфельных, указываются как **прочие**. К ним относятся: торговые кредиты от международных финансовых организаций, кредиты правительств иностранных государств, прочие кредиты.

Данные по иностранным инвестициям приведены по организациям, представившим статистическую отчетность, без учета органов денежно-кредитного регулирования, коммерческих банков, включая рублевые инвестиции, пересчитанные в доллары США.

## ИНВЕСТИЦИИ В НЕФИНАНСОВЫЕ АКТИВЫ

### СТРУКТУРА ИНВЕСТИЦИЙ В НЕФИНАНСОВЫЕ АКТИВЫ<sup>1)</sup>

	в процентах к итогу					
	2005	2007	2008	2009	2010	2011
<b>Инвестиции в нефинансовые активы – всего</b>	100	100	100	100	100	100
<i>в том числе:</i>						
инвестиции в основной капитал	99,9	99,6	98,5	99,5	99,5	99,7
инвестиции в нематериальные активы	0,0	0,0	0,1	0,0	0,1	0,0
инвестиции в другие нефинансовые активы	0,1	0,3	1,4	0,4	0,4	0,2
затраты на научно-исследовательские, опытно-конструкторские и технологические работы	0,0	0,1	0,0	0,0	0,0	0,1

<sup>1)</sup> Без субъектов малого предпринимательства, объема инвестиций, не наблюдаемых прямыми статистическими методами и средств населения.

### ИНВЕСТИЦИИ В ОСНОВНОЙ КАПИТАЛ

Годы	в фактически действовавших ценах	
	Инвестиции в основной капитал, млн. рублей (1995г. - млрд. руб.)	В процентах к предыдущему году (в постоянных ценах)
1990	1102,3	100,1
1995	936,3	83,0
2005	14371,4	110,7
2007	25178,1	134,7
2008	37562,0	128,6
2009	34632,7	86,3
2010	48833,2	129,0
2011	60563,7	106,5

## ВИДОВАЯ СТРУКТУРА ИНВЕСТИЦИЙ В ОСНОВНОЙ КАПИТАЛ

в фактически действовавших ценах

	2005	2007	2008	2009	2010	2011
<b>Миллионов рублей</b>						
<b>Инвестиции в основной капитал – всего</b>	14371,4	25178,1	37562,0	34632,7	48833,2	60563,7
<i>в том числе по видам основных фондов:</i>						
жилища	1813,1	3859,8	5846,7	5083,5	4391,4	9193,3
здания (кроме жилых) и сооружения	6919,8	8732,6	12419,9	15454,0	22921,6	22250,5
машины, оборудование, транспортные средства	5409,6	12137,0	18895,9	13685,7	20792,9	28059,7
прочие	228,9	448,7	399,5	407,7	727,3	1060,2
<b>В процентах к итогу</b>						
<b>Инвестиции в основной капитал – всего</b>	100	100	100	100	100	100
<i>в том числе по видам основных фондов:</i>						
жилища	12,6	15,3	15,5	14,7	9,0	15,2
здания (кроме жилых) и сооружения	48,2	34,7	33,1	44,6	46,9	36,7
машины, оборудование, транспортные средства	37,6	48,2	50,3	39,5	42,6	46,3
прочие	1,6	1,8	1,1	1,2	1,5	1,8

НАПРАВЛЕНИЯ ИНВЕСТИЦИЙ В ОСНОВНОЙ КАПИТАЛ<sup>1)</sup>

в фактически действовавших ценах

	2005	2007	2008	2009	2010	2011
<b>Миллионов рублей</b>						
<b>Инвестиции в основной капитал – всего</b>	12699,1	17673,6	24786,1	22561,6	33179,4	35824,6
<i>в том числе:</i>						
новое строительство	7336,2	9699,1	13434,1	14315,5	9927,6	18510,6
модернизация и реконструкция	3626,3	3885,0	5103,0	4044,5	10095,8	9007,1
приобретение новых основных средств	1736,6	4089,5	6249,0	4201,6	13156,0	8306,9
<b>В процентах к итогу</b>						
<b>Инвестиции в основной капитал – всего</b>	100	100	100	100	100	100
<i>в том числе:</i>						
новое строительство	57,8	54,8	54,2	63,5	29,9	51,7
модернизация и реконструкция	28,6	22,0	20,6	17,9	30,4	25,1
приобретение новых основных средств	13,6	23,2	25,2	18,6	39,7	23,2

<sup>1)</sup> Без субъектов малого предпринимательства, объема инвестиций, не наблюдаемых прямыми статистическими методами и средств населения.

**СТРУКТУРА ИНВЕСТИЦИЙ В ОСНОВНОЙ КАПИТАЛ ПО НАПРАВЛЕНИЯМ  
В 2011 ГОДУ<sup>1)</sup>**

в фактически действовавших ценах

	Новое строительство		Модернизация и реконструкция		Приобретение новых основных средств	
	млн. руб.	в процентах к итогу	млн. руб.	в процентах к итогу	млн. руб.	в процентах к итогу
<b>Инвестиции в основной капитал – всего</b>	18510,6	100	9007,1	100	8306,9	100
<i>в том числе:</i>						
здания и сооружения	15241,7	82,3	6125,2	68,0	50,2	0,6
машины и оборудование	2934,9	15,9	2673,4	29,7	6538,4	78,7
транспортные средства	-	-	205,1	2,3	1182,6	14,2
прочие	334,0	1,8	3,4	0,0	535,7	6,4

<sup>1)</sup> Без субъектов малого предпринимательства, объема инвестиций, не наблюдаемых прямыми статистическими методами и средств населения.

**СТРУКТУРА ИНВЕСТИЦИЙ В ОСНОВНОЙ КАПИТАЛ ПО ИСТОЧНИКАМ  
ФИНАНСИРОВАНИЯ<sup>1)</sup>**

в фактически действовавших ценах

	2005	2007	2008	2009	2010	2011
<b>Миллионов рублей</b>						
<b>Инвестиции в основной капитал – всего</b>	12916,6	18599,7	26067,9	23842,8	35262,6	38895,9
<i>в том числе:</i>						
собственные средства	4592,1	7971,6	9555,0	4657,8	7015,4	9390,4
<i>из них:</i>						
прибыль	1379,6	2872,4	3691,6	1568,9	2547,8	3773,6
амортизация	2979,7	4404,1	4880,3	2716,4	3470,0	5161,0
привлеченные средства	8324,5	10628,1	16512,9	19185,0	28247,2	29505,5
<i>из них:</i>						
кредиты банков	501,4	2367,2	5286,5	4193,9	2641,3	4496,5
<i>в том числе</i>						
кредиты иностранных банков	3,7	-	-	-	41,1	73,3
заемные средства других организаций	308,3	838,9	2843,3	4759,1	10680,4	4329,1
бюджетные средства	2995,9	4089,7	3843,1	3656,8	3935,1	9451,6
<i>в том числе из:</i>						
федерального бюджета	648,7	1041,0	1203,4	1968,4	1589,3	4818,3
бюджета субъекта Российской Федерации	2313,2	2879,5	2366,8	1290,0	1887,0	3132,0
средства внебюджетных фондов	9,2	53,1	92,7	34,4	33,1	110,0
средства населения	217,4	926,1	1281,8	1281,2	2083,2	3071,3
прочие	4292,3	2353,1	3165,5	5259,6	8874,1	8047,0

продолжение

	2005	2007	2008	2009	2010	2011
<b>В процентах к итогу</b>						
<b>Инвестиции в основной капитал - всего</b>	100	100	100	100	100	100
<i>в том числе:</i>						
собственные средства	35,5	42,9	36,7	19,5	19,9	24,1
<i>из них:</i>						
прибыль	10,7	15,4	14,2	6,6	7,2	9,7
амортизация	23,1	23,7	18,7	11,4	9,8	13,3
привлеченные средства	64,5	57,1	63,3	80,5	80,1	75,9
<i>из них:</i>						
кредиты банков	3,9	12,7	20,3	17,6	7,5	11,6
<i>в том числе</i>						
кредиты иностранных банков	0,0	-	-	-	0,1	0,2
заемные средства других организаций	2,4	4,5	10,9	20,0	30,3	11,1
бюджетные средства	23,2	21,9	14,7	15,3	11,2	24,3
<i>в том числе из:</i>						
федерального бюджета	5,0	5,6	4,6	8,3	4,5	12,4
бюджета субъекта Российской Федерации	17,9	15,5	9,1	5,4	5,4	8,1
средства внебюджетных фондов	0,1	0,3	0,4	0,1	0,1	0,3
средства населения	1,7	5,0	4,9	5,4	5,9	7,9
прочие	33,2	12,7	12,1	22,1	25,1	20,7

<sup>1)</sup> Без субъектов малого предпринимательства, объема инвестиций, не наблюдаемых прямыми статистическими методами, включая средства населения.

**СТРУКТУРА ИНВЕСТИЦИЙ В ОСНОВНОЙ КАПИТАЛ  
ПО ФОРМАМ СОБСТВЕННОСТИ**

в фактически действовавших ценах

	2005	2007	2008	2009	2010	2011
	<b>Миллионов рублей</b>					
<b>Инвестиции в основной капитал – всего</b>	14371,4	25178,1	37562,0	34632,7	48833,2	60563,7
<i>в том числе по формам собственности:</i>						
российская	11003,2	21578,8	30539,3	33325,9	47157,6	58285,2
<i>из нее:</i>						
государственная	6225,4	6441,7	7234,6	7656,5	4623,5	8315,1
<i>из нее:</i>						
федеральная	3831,9	3765,7	5126,1	6630,3	2541,4	4670,4
собственность субъектов Российской Федерации	2393,5	2676,0	2108,5	1026,2	2082,1	3642,0
муниципальная	313,6	1198,6	1318,6	1366,8	1418,5	2451,3
частная	4065,7	12766,7	20419,6	22868,1	30934,9	38644,4
общественных и религиозных организаций (объединений)	48,5	24,4	150,1	8,6	142,6	3,6
собственность потребительской кооперации	33,2	49,1	75,7	66,7	77,7	64,8
смешанная российская	316,8	1098,3	1340,7	1359,1	1872,7	1252,1
собственность государственных корпораций	...	...	...	...	8087,8	7553,9
иностранная	56,3	2219,3	5362,8	422,8	520,4	1207,1
совместная российская и иностранная	3311,9	1380,0	1659,9	884,0	1155,2	1071,4
	<b>В процентах к итогу</b>					
<b>Инвестиции в основной капитал – всего</b>	100	100	100	100	100	100
<i>в том числе по формам собственности:</i>						
российская	76,6	85,7	81,3	96,2	96,6	96,2
<i>из нее:</i>						
государственная	43,3	25,5	19,3	22,1	9,5	13,7
<i>из нее:</i>						
федеральная	26,7	14,9	13,7	19,1	5,2	7,7
собственность субъектов Российской Федерации	16,6	10,6	5,6	3,0	4,3	6,0
муниципальная	2,2	4,8	3,5	3,9	2,9	4,0
частная	28,3	50,7	54,3	66,0	63,3	63,8
общественных и религиозных организаций (объединений)	0,3	0,1	0,4	0,0	0,3	0,0
собственность потребительской кооперации	0,3	0,2	0,2	0,2	0,2	0,1
смешанная российская	2,2	4,4	3,6	3,9	3,8	2,1
собственность государственных корпораций	...	...	...	...	16,6	12,5
иностранная	0,4	8,8	14,3	1,2	1,1	2,0
совместная российская и иностранная	23,0	5,5	4,4	2,6	2,4	1,8



**СТРУКТУРА ИНВЕСТИЦИЙ В ОСНОВНОЙ КАПИТАЛ  
ПО ВИДАМ ЭКОНОМИЧЕСКОЙ ДЕЯТЕЛЬНОСТИ<sup>1)</sup>**

в фактически действовавших ценах

	2005		2007		2008	
	млн. рублей	в про- центах к итогу	млн. рублей	в про- центах к итогу	млн. рублей	в про- центах к итогу
<b>Инвестиции в основной капитал - всего</b>	12699,1	100	17673,6	100	24786,1	100
<i>в том числе по видам экономической деятельности:</i>						
<b>сельское хозяйство, охота и лесное хозяйство</b>	264,3	2,0	722,0	4,1	1177,9	4,8
<b>рыболовство, рыбоводство</b>	... <sup>2)</sup>	... <sup>2)</sup>	... <sup>2)</sup>	... <sup>2)</sup>	-	-
<b>добыча полезных ископаемых</b>	13,7	0,1	26,7	0,2	50,8	0,2
<i>из нее:</i>						
добыча топливно-энергетических полезных ископаемых	... <sup>2)</sup>	... <sup>2)</sup>	... <sup>2)</sup>	... <sup>2)</sup>	-	-
добыча полезных ископаемых, кроме топливно-энергетических	... <sup>2)</sup>	... <sup>2)</sup>	26,3	0,1	50,8	0,2
<b>обрабатывающие производства</b>	3600,8	28,4	6420,9	36,3	10068,0	40,6
<i>из них:</i>						
производство пищевых продуктов, включая напитки, и табака	230,1	1,8	493,5	2,8	305,4	1,2
текстильное и швейное производство	37,9	0,3	135,4	0,8	151,1	0,6
производство кожи, изделий из кожи и производство обуви	-	-	... <sup>2)</sup>	... <sup>2)</sup>	-	-
обработка древесины и производство изделий из дерева	21,5	0,2	1816,6	10,3	4707,7	19,0
целлюлозно-бумажное производство; издательская и полиграфическая деятельность	105,2	0,8	65,5	0,4	43,8	0,2
химическое производство	100,0	0,8	450,1	2,5	1633,3	6,6
производство резиновых и пластмассовых изделий	10,9	0,1	215,8	1,2	463,6	1,9
производство прочих неметаллических минеральных продуктов	194,8	1,6	326,2	1,8	416,6	1,7

продолжение

	2005		2007		2008	
	млн. рублей	в про- центах к итогу	млн. рублей	в про- центах к итогу	млн. рублей	в про- центах к итогу
металлургическое произ- водство и производство готовых металлических изделий	2172,7	17,1	2098,0	11,9	1342,1	5,4
производство машин и оборудования	107,8	0,8	121,5	0,7	241,5	1,0
производство электрообо- рудования, электронного и оптического оборудования	397,3	3,1	378,1	2,1	459,9	1,9
производство транспорт- ных средств и оборудова- ния	112,2	0,9	207,1	1,2	225,1	0,9
прочие производства	110,4	0,9	112,2	0,6	77,9	0,3
<b>производство и распреде- ление электроэнергии, газа и воды</b>	1935,2	15,3	3284,1	18,6	4865,5	19,6
<b>строительство</b>	78,5	0,6	387,4	2,2	715,9	2,9
<b>оптовая и розничная тор- говля; ремонт автотранс- портных средств, мото- циклов, бытовых изделий и предметов личного пользования</b>	157,1	1,2	637,3	3,6	463,5	1,9
<i>из нее:</i>						
торговля автотранспорт- ными средствами и мото- циклами, их техническое обслуживание и ремонт	58,2	0,5	411,2	2,3	304,3	1,2
оптовая торговля, включая торговлю через агентов, кроме торговли автотранс- портными средствами и мотоциклами	10,8	0,1	31,3	0,2	57,6	0,3
розничная торговля, кроме торговли автотранспорт- ными средствами и мото- циклами; ремонт бытовых изделий и предметов лич- ного пользования	88,1	0,6	194,8	1,1	101,6	0,4
<b>гостиницы и рестораны</b>	21,5	0,2	7,3	0,0	7,6	0,0
<b>транспорт и связь</b>	5066,3	39,9	2911,4	16,5	2760,8	11,2
<i>из них связь</i>	623,2	4,9	1142,8	6,5	897,0	3,6
<b>финансовая деятельность</b>	97,2	0,8	149,7	0,8	317,6	1,3
<b>операции с недвижимым имуществом, аренда и предоставление услуг</b>	914,5	7,2	1495,1	8,5	2011,9	8,1

продолжение

	2005		2007		2008	
	млн. рублей	в про- центах к итогу	млн. рублей	в про- центах к итогу	млн. рублей	в про- центах к итогу
государственное управле- ние и обеспечение воен- ной безопасности; соци- альное страхование	241,5	1,9	552,4	3,1	825,4	3,3
образование	80,3	0,6	231,8	1,3	288,4	1,2
здравоохранение и предо- ставление социальных услуг	142,4	1,1	610,3	3,5	1026,8	4,1
предоставление прочих коммунальных, социаль- ных и персональных услуг	85,4	0,7	233,7	1,3	206,0	0,8

продолжение

	2009		2010		2011	
	млн. рублей	в процен- тах к итогу	млн. рублей	в про- центах к итогу	млн. рублей	в про- центах к итогу
<b>Инвестиции в основной капитал - всего</b>	22561,6	100	33179,4	100	35824,6	100
<i>в том числе по видам экономической деятельности:</i>						
<b>сельское хозяйство, охота и лесное хозяйство</b>	2944,7	13,0	2086,9	6,3	2688,1	7,5
<b>рыболовство, рыбоводство</b>	-	-	-	-	-	-
<b>добыча полезных ископаемых</b>	2,5	0,0	8,5	0,0	19,8	0,1
<i>из нее:</i>						
добыча топливно-энергетических полезных ископаемых	... <sup>2)</sup>	... <sup>2)</sup>	... <sup>2)</sup>	... <sup>2)</sup>	-	-
добыча полезных ископаемых, кроме топливно-энергетических	2,3	0,0	8,5	0,0	19,8	0,1
<b>обрабатывающие производства</b>	2920,6	12,9	3509,0	10,6	4034,5	11,3
<i>из них:</i>						
производство пищевых продуктов, включая напитки, и табака	293,0	1,3	429,3	1,3	412,2	1,2
текстильное и швейное производство	49,2	0,2	178,8	0,5	102,5	0,3
производство кожи, изделий из кожи и производство обуви	... <sup>2)</sup>	... <sup>2)</sup>	... <sup>2)</sup>	... <sup>2)</sup>	... <sup>2)</sup>	... <sup>2)</sup>
обработка древесины и производство изделий из дерева	436,2	1,9	107,9	0,3	926,6	2,6
целлюлозно-бумажное производство; издательская и полиграфическая деятельность	69,4	0,3	37,6	0,1	21,7	0,1
химическое производство	302,0	1,4	590,7	1,8	364,8	1,0
производство резиновых и пластмассовых изделий	317,9	1,4	224,4	0,7	307,0	0,9
производство прочих неметаллических минеральных продуктов	119,3	0,5	96,2	0,3	131,0	0,4
металлургическое производство и производство готовых металлических изделий	271,8	1,2	900,3	2,7	629,1	1,8
производство машин и оборудования	145,3	0,7	157,4	0,5	79,2	0,2

продолжение

	2009		2010		2011	
	млн. рублей	в про- центах к итогу	млн. рублей	в про- центах к итогу	млн. рублей	в про- центах к итогу
производство электрообо- рудования, электронного и оптического оборудования	547,3	2,4	454,5	1,4	630,5	1,8
производство транспорт- ных средств и оборудова- ния	321,2	1,4	163,0	0,5	180,4	0,5
прочие производства	42,4	0,2	161,5	0,5	237,6	0,7
<b>производство и распреде- ление электроэнергии, газа и воды</b>	5608,5	24,9	10432,6	31,4	10427,1	29,1
<b>строительство</b>	244,2	1,1	295,4	0,9	286,9	0,8
<b>оптовая и розничная тор- говля; ремонт автотранс- портных средств, мото- циклов, бытовых изделий и предметов личного пользования</b>	461,7	2,0	567,8	1,7	1965,9	5,4
<i>из нее:</i>						
торговля автотранспорт- ными средствами и мото- циклами, их техническое обслуживание и ремонт	251,4	1,1	398,2	1,2	873,7	2,4
оптовая торговля, включая торговлю через агентов, кроме торговли автотранс- портными средствами и мотоциклами	35,5	0,2	66,8	0,2	505,6	1,4
розничная торговля, кроме торговли автотранспорт- ными средствами и мото- циклами; ремонт бытовых изделий и предметов лич- ного пользования	174,8	0,7	102,8	0,3	586,6	1,6
<b>гостиницы и рестораны</b>	87,2	0,4	101,1	0,3	78,2	0,2
<b>транспорт и связь</b>	6313,9	28,0	13008,0	39,2	7625,5	21,3
<i>из них связь</i>	781,5	3,5	1218,0	3,7	1683,2	4,7
<b>финансовая деятельность операции с недвижимым имуществом, аренда и предоставление услуг</b>	328,7	1,5	392,6	1,2	349,2	1,0
<b>государственное управле- ние и обеспечение воен- ной безопасности; соци- альное страхование</b>	1319,1	5,8	826,9	2,5	869,9	2,4
<b>образование</b>	699,8	3,1	549,2	1,7	943,9	2,6
	196,4	0,9	218,5	0,7	1347,2	3,8

	окончание					
	2009		2010		2011	
	млн. рублей	в про- центах к итогу	млн. рублей	в про- центах к итогу	млн. рублей	в про- центах к итогу
здравоохранение и предо- ставление социальных услуг	918,7	4,1	508,9	1,5	3573,9	10,0
предоставление прочих коммунальных, социаль- ных и персональных услуг	515,6	2,3	674,0	2,0	1614,6	4,5

<sup>1)</sup> Без субъектов малого предпринимательства, объема инвестиций, не наблюдаемых прямыми статистическими методами и средств населения.

<sup>2)</sup> Данные не публикуются в целях обеспечения конфиденциальности первичных статистических данных, полученных от организаций, в соответствии с Федеральным законом от 29.11.2007г. № 282-ФЗ "Об официальном статистическом учете и системе государственной статистики в Российской Федерации" (ст.4, п.5; ст.9, п.1).

## ФИНАНСОВЫЕ ВЛОЖЕНИЯ

СТРУКТУРА ДОЛГОСРОЧНЫХ И КРАТКОСРОЧНЫХ ФИНАНСОВЫХ ВЛОЖЕНИЙ  
В 2011 ГОДУ<sup>1)</sup>

в фактически действовавших ценах

	Долгосрочные		Краткосрочные		Накоплено (на конец 2011г.), млн. рублей
	млн. рублей	в про- центах к итогу	млн. рублей	в про- центах к итогу	
<b>Финансовые вложения - всего</b>	12844,9	100	84407,2	100	24219,3
<i>в том числе:</i>					
в паи и акции других ор- ганизаций	2178,6	17,0	46,3	0,1	2932,1
в облигации и другие дол- говые обязательства	359,8	2,8	124,1	0,1	1287,1
предоставленные займы	10059,0	78,3	6275,2	7,4	16910,4
прочие долгосрочные финансовые вложения	247,5	1,9	77961,6	92,4	3089,7

<sup>1)</sup> Без субъектов малого предпринимательства.

**ФИНАНСОВЫЕ ВЛОЖЕНИЯ ОРГАНИЗАЦИЙ  
ПО ВИДАМ ЭКОНОМИЧЕСКОЙ ДЕЯТЕЛЬНОСТИ<sup>1)</sup>**

в фактически действовавших ценах; миллионов рублей

	2007			2008		
	всего	в том числе		всего	в том числе	
		долго-срочные	кратко-срочные		долго-срочные	кратко-срочные
<b>Финансовые вложения</b>	10228,7	3073,2	7155,5	72028,8	8537,1	63491,7
<i>в том числе по видам экономической деятельности:</i>						
<b>сельское хозяйство, охота и лесное хозяйство</b>	16,1	8,6	... <sup>2)</sup>	17,0	-	17,0
<b>рыболовство, рыбноводство</b>	-	-	-	-	-	-
<b>добыча полезных ископаемых</b>	... <sup>2)</sup>	... <sup>2)</sup>	-	... <sup>2)</sup>	... <sup>2)</sup>	... <sup>2)</sup>
<b>обрабатывающие производства</b>	9339,1	2954,4	6384,7	70752,0	8490,4	62261,6
<i>из них:</i>						
производство пищевых продуктов, включая напитки, и табака	316,3	2,3	314,0	478,7	359,9	118,8
текстильное и швейное производство	51,4	... <sup>2)</sup>	... <sup>2)</sup>	50,1	-	50,1
производство кожи, изделий из кожи и производство обуви	-	-	-	-	-	-
обработка древесины и производство изделий из дерева	10,7	... <sup>2)</sup>	... <sup>2)</sup>	502,6	... <sup>2)</sup>	... <sup>2)</sup>
целлюлозно-бумажное производство; издательская и полиграфическая деятельность	-	-	-	-	-	-
химическое производство	3230,5	... <sup>2)</sup>	... <sup>2)</sup>	... <sup>2)</sup>	... <sup>2)</sup>	... <sup>2)</sup>
производство резиновых и пластмассовых изделий	42,3	-	42,3	270,4	-	270,4
производство прочих неметаллических минеральных продуктов	112,8	-	112,8	... <sup>2)</sup>	... <sup>2)</sup>	... <sup>2)</sup>
металлургическое производство и производство готовых металлических изделий	5,5	5,3	0,2	10,6	9,1	1,5
производство машин и оборудования	255,7	35,2	220,5	68,6	68,1	0,5



продолжение

	2007			2008		
	всего	в том числе		всего	в том числе	
		долго- срочные	кратко- срочные		долго- срочные	кратко- срочные
производство электро- оборудования, элек- тронного и оптическо- го оборудования	301,9	4,2	297,7	347,2	0,3	346,9
производство транс- портных средств и оборудования	229,3	... <sup>2)</sup>	229,2	245,1	... <sup>2)</sup>	... <sup>2)</sup>
прочие производства	4782,7	93,6	4689,1	18163,5	873,4	17290,1
<b>производство и рас- пределение электро- энергии, газа и воды</b>	35,6	... <sup>2)</sup>	33,6	... <sup>2)</sup>	... <sup>2)</sup>	... <sup>2)</sup>
<b>строительство</b>	7,6	... <sup>2)</sup>	5,9	239,2	... <sup>2)</sup>	234,2
<b>оптовая и розничная торговля; ремонт авто- транспортных средств, мотоциклов, бытовых изделий и предметов личного пользования</b>	758,9	52,9	706,0	766,6	19,8	746,8
<b>гостиницы и рестора- ны</b>	-	-	-	-	-	-
<b>транспорт и связь</b>	0,7	... <sup>2)</sup>	0,6	111,1	9,4	101,7
<b>финансовая деятель- ность</b>	-	-	-	-	-	-
<b>операции с недвижи- мым имуществом, аренда и предоставле- ние услуг</b>	17,4	... <sup>2)</sup>	... <sup>2)</sup>	77,9	12,4	65,6
<b>государственное управление и обеспе- чение военной безопас- ности; социальное страхование</b>	-	-	-	-	-	-
<b>образование</b>	-	-	-	... <sup>2)</sup>	... <sup>2)</sup>	... <sup>2)</sup>
<b>здравоохранение и предоставление соци- альных услуг</b>	-	-	-	-	-	-
<b>предоставление прочих коммунальных, соци- альных и персональ- ных услуг</b>	-	-	-	-	-	-

продолжение

	2009			2010		
	всего	в том числе		всего	в том числе	
		долго-срочные	кратко-срочные		долго-срочные	кратко-срочные
<b>Финансовые вложения</b>	89571,7	6571,7	83000,0	81749,1	8803,6	72945,5
<i>в том числе по видам экономической деятельности:</i>						
<b>сельское хозяйство, охота и лесное хозяйство</b>	14,3	... <sup>2)</sup>	9,3	... <sup>2)</sup>	... <sup>2)</sup>	... <sup>2)</sup>
<b>рыболовство, рыбноводство</b>	-	-	-	-	-	-
<b>добыча полезных ископаемых</b>	... <sup>2)</sup>	... <sup>2)</sup>	... <sup>2)</sup>	... <sup>2)</sup>	... <sup>2)</sup>	... <sup>2)</sup>
<b>обрабатывающие производства</b>	87580,4	8617,0	66464,1	75081,1	8617,0	66464,1
<i>из них:</i>						
производство пищевых продуктов, включая напитки, и табака	316,4	... <sup>2)</sup>	313,4	514,0	101,0	413,0
текстильное и швейное производство	... <sup>2)</sup>	... <sup>2)</sup>	... <sup>2)</sup>	... <sup>2)</sup>	... <sup>2)</sup>	... <sup>2)</sup>
производство кожи, изделий из кожи и производство обуви	-	-	-	-	-	-
обработка древесины и производство изделий из дерева	... <sup>2)</sup>	... <sup>2)</sup>	... <sup>2)</sup>	... <sup>2)</sup>	... <sup>2)</sup>	... <sup>2)</sup>
целлюлозно-бумажное производство; издательская и полиграфическая деятельность	... <sup>2)</sup>	-	... <sup>2)</sup>	... <sup>2)</sup>	... <sup>2)</sup>	... <sup>2)</sup>
химическое производство	... <sup>2)</sup>	... <sup>2)</sup>	... <sup>2)</sup>	... <sup>2)</sup>	... <sup>2)</sup>	... <sup>2)</sup>
производство резиновых и пластмассовых изделий	22,0	-	22,0	65,9	15,3	50,6
производство прочих неметаллических минеральных продуктов	... <sup>2)</sup>	... <sup>2)</sup>	... <sup>2)</sup>	... <sup>2)</sup>	... <sup>2)</sup>	... <sup>2)</sup>
металлургическое производство и производство готовых металлических изделий	... <sup>2)</sup>	... <sup>2)</sup>	-	625,5	40,5	585,0
производство машин и оборудования	282,6	... <sup>2)</sup>	272,1	-	-	-

продолжение

	2009			2010		
	всего	в том числе		всего	в том числе	
		долго-срочные	кратко-срочные		долго-срочные	кратко-срочные
производство электрооборудования, электронного и оптического оборудования	117,5	... <sup>2)</sup>	102,3	58,4	14,1	44,3
производство транспортных средств и оборудования	213,8	-	213,8	... <sup>2)</sup>	... <sup>2)</sup>	... <sup>2)</sup>
прочие производства	2958,9	501,7	2457,2	4649,4	228,4	4421,0
<b>производство и распределение электроэнергии, газа и воды</b>	... <sup>2)</sup>	-	... <sup>2)</sup>	... <sup>2)</sup>	... <sup>2)</sup>	... <sup>2)</sup>
<b>строительство</b>	101,5	... <sup>2)</sup>	89,5	1456,5	-	1456,5
<b>оптовая и розничная торговля; ремонт автотранспортных средств, мотоциклов, бытовых изделий и предметов личного пользования</b>	1060,5	... <sup>2)</sup>	961,0	1180,0	12,6	1167,4
<b>гостиницы и рестораны</b>	-	-	-	... <sup>2)</sup>	... <sup>2)</sup>	... <sup>2)</sup>
<b>транспорт и связь</b>	... <sup>2)</sup>	-	... <sup>2)</sup>	221,1	75,0	146,1
<b>финансовая деятельность</b>	... <sup>2)</sup>	-	... <sup>2)</sup>	-	-	-
<b>операции с недвижимым имуществом, аренда и предоставление услуг</b>	506,5	... <sup>2)</sup>	505,3	... <sup>2)</sup>	... <sup>2)</sup>	... <sup>2)</sup>
<b>государственное управление и обеспечение военной безопасности; социальное страхование</b>	-	-	-	-	-	-
<b>образование</b>	... <sup>2)</sup>	-	... <sup>2)</sup>	-	-	-
<b>здравоохранение и предоставление социальных услуг</b>	-	-	-	... <sup>2)</sup>	... <sup>2)</sup>	... <sup>2)</sup>
<b>предоставление прочих коммунальных, социальных и персональных услуг</b>	... <sup>2)</sup>	-	... <sup>2)</sup>	... <sup>2)</sup>	... <sup>2)</sup>	... <sup>2)</sup>

продолжение

	2011		
	всего	в том числе	
		долго-срочные	кратко-срочные
<b>Финансовые вложения</b>	97252,1	12844,9	84407,2
<i>в том числе по видам экономической деятельности:</i>			
<b>сельское хозяйство, охота и лесное хозяйство</b>	102,1	4,4	97,7
<b>рыболовство, рыбоводство</b>	-	-	-
<b>добыча полезных ископаемых</b>	... <sup>2)</sup>	... <sup>2)</sup>	... <sup>2)</sup>
<b>обрабатывающие производства</b>	92909,5	12286,2	80623,3
<i>из них:</i>			
производство пищевых продуктов, включая напитки, и табака	720,3	19,9	700,4
текстильное и швейное производство	... <sup>2)</sup>	... <sup>2)</sup>	... <sup>2)</sup>
производство кожи, изделий из кожи и производство обуви	-	-	-
обработка древесины и производство изделий из дерева	... <sup>2)</sup>	... <sup>2)</sup>	... <sup>2)</sup>
целлюлозно-бумажное производство; издательская и полиграфическая деятельность	... <sup>2)</sup>	... <sup>2)</sup>	... <sup>2)</sup>
химическое производство	... <sup>2)</sup>	... <sup>2)</sup>	... <sup>2)</sup>
производство резиновых и пластмассовых изделий	... <sup>2)</sup>	... <sup>2)</sup>	... <sup>2)</sup>
производство прочих неметаллических минеральных продуктов	... <sup>2)</sup>	... <sup>2)</sup>	... <sup>2)</sup>
металлургическое производство и производство готовых металлических изделий	2662,4	9,9	2652,5
производство машин и оборудования	-	-	-

окончание

	2011		
	всего	в том числе	
		долго-срочные	кратко-срочные
производство электрооборудования, электронного и оптического оборудования	475,3	-	475,3
производство транспортных средств и оборудования	-	-	-
прочие производства	14906,3	1363,2	13543,1
<b>производство и распределение электроэнергии, газа и воды</b>	... <sup>2)</sup>	... <sup>2)</sup>	... <sup>2)</sup>
<b>строительство</b>	838,0	35,9	802,1
<b>оптовая и розничная торговля; ремонт автотранспортных средств, мотоциклов, бытовых изделий и предметов личного пользования</b>	401,4	-	401,4
<b>гостиницы и рестораны</b>	... <sup>2)</sup>	... <sup>2)</sup>	... <sup>2)</sup>
<b>транспорт и связь</b>	126,5	23,3	103,2
<b>финансовая деятельность</b>	-	-	-
<b>операции с недвижимым имуществом, аренда и предоставление услуг</b>	1160,5	3,1	1157,4
<b>государственное управление и обеспечение военной безопасности; социальное страхование</b>	-	-	-
<b>образование</b>	-	-	-
<b>здравоохранение и предоставление социальных услуг</b>	-	-	-
<b>предоставление прочих коммунальных, социальных и персональных услуг</b>	... <sup>2)</sup>	... <sup>2)</sup>	... <sup>2)</sup>

<sup>1)</sup> Без субъектов малого предпринимательства.

<sup>2)</sup> Данные не публикуются в целях обеспечения конфиденциальности первичных статистических данных, полученных от организаций, в соответствии с Федеральным законом от 29.11.2007 г. № 282-ФЗ "Об официальном статистическом учете и системе государственной статистики в Российской Федерации" (ст.4, п.5; ст.9, п.1).

## ИНОСТРАННЫЕ ИНВЕСТИЦИИ

## ОБЪЕМ ИНВЕСТИЦИЙ, ПОСТУПИВШИХ ОТ ИНОСТРАННЫХ ИНВЕСТОРОВ

тысяч долларов США

	1995	2005	2007	2008	2009	2010	2011
<b>Всего инвестиций</b>	4935	29747	31324	92838	254169	292640	359316
<b>По типам инвестирования</b>							
прямые инвестиции	2336	4838	21733	8799	28488	5501	6986
<i>в том числе:</i>							
взносы в уставный капитал	686	35	21733	26	1121	522	1283
<i>из них:</i>							
материальные активы	-	-	-	-	16	-	31
денежные средства	-	-	-	26	1105	522	1251
кредиты, полученные от зарубежных совладельцев организаций	1650	-	-	8746	27367	4979	5693
прочие прямые инвестиции	-	4803	-	27	-	-	10
портфельные инвестиции	-	-	-	1	452	10	-
<i>из них</i>							
акции	-	-	-	1	452	10	-
прочие инвестиции (кредит)	2599	24909	9591	84038	225229	287129	352330
<b>В процентах к итогу</b>							
<b>Всего инвестиций</b>	100	100	100	100	100	100	100
<i>в том числе:</i>							
прямые инвестиции	47	16	69	9	11	2	2
портфельные инвестиции	-	-	-	-	0,0	0,0	-
прочие инвестиции	53	84	31	91	89	98	98
<b>По видам экономической деятельности</b>							
обрабатывающие производства	4300	29712	31324	91504	248725	287132	268437
строительство	-	-	-	-	271	1868	130
оптовая и розничная торговля	601	9	-	1273	3156	2358	4488
транспорт и связь	-	26	-	57	-	-	84685
финансовая деятельность	-	-	-	-	-	-	21
операции с недвижимым имуще- ством, аренда и предоставление услуг	-	-	-	4	2017	1282	1555
прочие	34	-	-	-	-	-	-

**ПОСТУПЛЕНИЕ ИНОСТРАННЫХ ИНВЕСТИЦИЙ,  
ПО СТРАНАМ-ИНВЕСТОРАМ**

тысяч долларов США

	2005	2007	2008	2009	2010	2011
<b>Всего инвестиций</b>	29747	31324	92838	254169	292640	359316
<i>в том числе из стран:</i>						
Абхазия	...	...	...	...	...	756
Австрия	18	-	-	2385	2120	17
Армения	-	-	633	112	38	-
Багамы	-	-	-	-	1868	130
Беларусь	9	-	354	1426	1407	2334
Бразилия	-	-	-	-	-	5
Белиз	-	-	1542	74	-	-
Бельгия	936	19	8612	947	-	-
Болгария	-	-	34	-	-	-
Великобритания	4	-	8377	17911	2818	354
Венгрия	20	2254	2487	1644	1474	655
Виргинские острова	-	-	-	14	659	5205
Германия	24290	23465	29529	92137	104665	67257
Грузия	-	-	-	472	276	-
Дания	-	-	-	826	646	-
Индия	-	14	35	5	2	1
Индонезия	-	-	924	3095	2834	3206
Ирландия	-	-	-	703	-	-
Италия	-	-	-	3253	3270	134
Казахстан	-	-	-	0,0	254	305
Канада	-	-	23	-	115	-
Кипр	-	2335	4	1829	854	1065
Китай	42	1347	3143	6953	11213	12403
Корея	-	1	-	39	3	2
Латвия	-	-	3135	2472	4047	2570
Литва	-	-	5153	13991	36018	19060
Мексика	-	-	-	-	90	98
Республика Молдова	-	-	2396	3290	4270	2709
Нидерланды	-	-	-	59	338	270
ОАЭ	-	-	-	-	51	-
Польша	153	110	1401	451	147	-
Сейшелы	-	-	1012	705	-	516
Сербия	-	-	870	22353	759	1320
Сингапур	-	-	497	-	-	-
Словакия	958	225	88	1628	14	6
США	-	-	56	911	13289	2
Тайвань	2180	10	1941	113	673	158

продолжение

	2005	2007	2008	2009	2010	2011
Турция	-	-	1273	-	-	-
Украина	16	-	18214	69912	66610	108548
Финляндия	-	-	-	1702	-	-
Франция	-	-	-	305	4209	773
Чешская Республика	913	1543	1102	1021	1377	1213
Швейцария	26	-	-	100	23068	41100
Швеция	-	-	2	-	-	84674
Эстония	-	-	-	453	1458	-
Япония	-	1	1	878	1706	2470



## ЦЕНЫ И ТАРИФЫ

Органами государственной статистики проводится сбор информации об уровне цен на товары и услуги и на ее основе осуществляются расчеты изменения цен в отдельных секторах экономики.

**Система показателей статистики цен** представляет собой совокупность взаимосвязанных и взаимодополняющих показателей, характеризующих как уровни цен, так и их изменение.

Система показателей статистики цен представлена следующими направлениями:

комплексная информация о динамике цен во всех секторах экономики, включая индексы цен;

информация об уровнях и соотношениях цен на важнейшие виды продукции, потребительских товаров и платных услуг, оказанных населению.

Система показателей статистики цен используется как для изучения ценовых процессов в различных секторах экономики, так и при расчетах большинства стоимостных показателей на макроэкономическом уровне.

**Система индексов цен**, рассчитываемых органами статистики, включает в себя индексы цен и тарифов на товары и услуги на потребительском рынке, на рынке жилья, цен и тарифов производителей на промышленные товары, в строительстве, на сельскохозяйственную продукцию, на грузовые перевозки и на услуги связи для юридических лиц, а также цен на приобретаемую промышленными, строительными и сельскохозяйственными организациями продукцию. Эти индексы рассчитываются по данным наблюдения за ценами товаров (продукции, услуг)-представителей по выборочному кругу организаций всех типов и форм собственности и отражают изменение цен по обобщенным потокам товаров и услуг.

Такой расчет является основным способом получения данных о динамике цен, базирующимся на международных стандартах и учитывающим особенности развития экономики. Расчет индексов цен строится на базе выборочного метода, основанного на предварительном отборе базовых организаций, территорий и товаров (продукции, услуг)-представителей. Базовые объекты разделяются по группам в соответствии с видом деятельности, местонахождением и по возможности другими характерными особенностями, такими как, например, тип торговой организации (небольшой магазин или универмаг), объем выпуска (продаж) или количество занятых и др.

В набор товаров (продукции, услуг)-представителей включаются важнейшие их виды и малые товарные группы с учетом их доли во всей изучаемой совокупности.

На базе собранной ценовой информации рассчитываются средние цены по товарам (продукции, услугам)-представителям и изменения средних цен.

**Индекс потребительских цен (ИПЦ)** измеряет отношение стоимости фиксированного набора товаров и услуг в ценах текущего периода к его стоимости в ценах предыдущего (базисного) периода и характеризует изменение во времени общего уровня цен на товары и услуги, приобретаемые населением для непроизводственного потребления. ИПЦ является одним из важнейших показателей, характеризующих инфляционные процессы в стране, и используется в целях осуществления государственной политики, анализа и прогноза ценовых процессов в экономике, пересмотра минимальных социальных гарантий, решения правовых споров, а также при пересчете ряда показателей системы национальных счетов из текущих цен в сопоставимые цены.

**Стоимость минимального набора продуктов питания** определяется на основе минимального набора продуктов питания для мужчин трудоспособного возраста (приведен в Методологических рекомендациях по определению потребительской корзины для основных социально-демографических групп населения в целом по Российской Федерации и в субъектах, утвержденных постановлением Правительства Российской Федерации от 17 февраля 1999г. №192). Данные о стоимости набора приведены в расчете на одного человека на месяц.

Указанный показатель отражает межрегиональную дифференциацию уровней потребительских цен и не является составляющим элементом величины прожиточного минимума, определяемого в субъектах Российской Федерации, что объясняется различием методологических подходов при их формировании. При расчете стоимости минимального набора продуктов питания по Российской Федерации и субъектам Российской Федерации используются единые (установленные в целом по Российской Федерации) минимальные объемы потребления, в то время как при расчете величины прожиточного минимума – объемы, сформированные на основе зонирования субъектов Российской Федерации в зависимости от факторов, влияющих на особенности потребления продуктов питания.

В набор в расчете на год входят: хлеб ржано-пшеничный (115,0 кг), хлеб пшеничный (75,0 кг), мука пшеничная (22,0 кг), рис (5,0 кг), пшено (6,0 кг), бобовые (7,3 кг), вермишель (6,0 кг), картофель (150,0 кг), капуста (35,0 кг), морковь (35,0 кг), лук репчатый (20,0 кг), огурцы свежие (1,8 кг), яблоки (18,6 кг), сахар (20,0 кг), конфеты (0,7 кг), печенье (0,7 кг), говядина (15,0 кг), баранина (1,8 кг), свинина (4,0 кг), птица (14,0 кг), рыба мороженая (14,0 кг), сельди (0,7 кг), молоко (110,0 л), сметана (1,8 кг), масло животное (1,8 кг), творог (10,0 кг),

сыр (2,5 кг), яйца (180 шт.), маргарин (6,0 кг), масло растительное (7,0 кг), соль (3,65 кг), чай (0,5 кг), специи (0,73 кг).

**Индексы цен на первичном и вторичном рынках жилья** рассчитываются на основе зарегистрированных цен соответственно на вновь построенные квартиры и на квартиры функционирующего жилого фонда, находящиеся в собственности, если они являются объектами совершения рыночных сделок.

Наблюдение ведется по выборочному кругу организаций, осуществляющих операции с недвижимостью в территориальных центрах и отдельных городах субъектов Российской Федерации. При регистрации цен на квартиры учитываются их количественные и качественные характеристики, а также район их расположения в городе.

**Индексы цен производителей промышленных товаров** рассчитываются на основании регистрации цен на товары – представители в базовых организациях, отобранных для сбора ценовой информации. Цены производителей представляют собой фактически сложившиеся на момент регистрации цены на произведенную продукцию, предназначенную для реализации на внутреннем рынке (без косвенных товарных налогов - налога на добавленную стоимость, акциза и т.п.). В качестве товаров представителей принимаются однородные группы продукции, близкие по основным качественным параметрам, используемому сырью, материалам и технологическим процессам при их производстве.

Рассчитанные по товарам-представителям индексы цен производителей последовательно агрегируются в индексы цен соответствующих видов, групп, классов, разделов экономической деятельности. В качестве весов используются данные об объеме производства в стоимостном выражении базисного периода.

**Индексы цен производителей сельскохозяйственной продукции** исчисляются на основании регистрации в отобранных для наблюдения сельскохозяйственных организациях цен на основные виды товаров-представителей, реализуемых заготовительным, перерабатывающим организациям, на рынке, через собственную торговую сеть, населению непосредственно с транспортных средств, на ярмарках, биржах, аукционах, организациям, коммерческим структурам и т.д. Цены производителей сельскохозяйственной продукции приводятся с учетом надбавок и скидок за качество реализованной продукции, без расходов на транспортировку, экспедирование, погрузку и разгрузку продукции, а также без налога на добавленную стоимость.

**Сводный индекс цен строительной продукции** отражает общее изменение цен в строительстве объектов различных видов экономической деятельности и рассчитывается как агрегированный показатель из индексов цен производителей в строительстве (строительно-монтажные работы), на машины и оборудование, используемые в строительстве и

прочие капитальные работы и затраты, взвешенных по доле этих элементов в общем объеме инвестиций в основной капитал.

Расчет **индекса цен производителей в строительстве (строительно-монтажные работы)** проводится на основе данных формы отчетности о ценах на материалы, детали и конструкции, приобретенные базовыми подрядными организациями, а также на базе технологических моделей, разработанных по видам экономической деятельности с учетом региональных особенностей строительства.

**Индекс цен на машины и оборудование**, используемые в строительстве, исчисляется по данным об изменении цен производителей этого оборудования, а также транспортных, снабженческо-сбытовых расходов и ставки налога на добавленную стоимость.

Индекс цен на прочие капитальные работы и затраты определяется из индексов цен на основные составляющие этих работ (проектно-изыскательские работы, работы по эксплуатационному и глубокому разведочному бурению и другие затраты).

**Индексы тарифов на грузовые перевозки** позволяют определить изменение фактически действующих тарифов на грузовые перевозки за отчетный период без учета изменения за этот период структуры перевезенных грузов по разнообразным признакам: по виду и размеру отправки груза, скорости доставки, расстоянию перевозки, территории перевозки, типу подвижного состава, степени использования его грузоподъемности и по другим признакам. За услугу - представитель принимается перевозка одной тонны массового груза определенным видом транспорта на фиксированное расстояние. Регистрация тарифов осуществляется в выборочной совокупности транспортных организаций. В качестве весов используются доходы данного вида транспорта от перевозок грузов за базисный период.

**Индексы тарифов на услуги связи для юридических лиц** характеризуют изменение тарифов на услуги связи для различных категорий пользователей (бюджетных и коммерческих организаций).

Расчет индексов тарифов на услуги связи основан на ежемесячном наблюдении за тарифами на 15 видов услуг-представителей связи для юридических лиц в центрах субъектов Российской Федерации.

При расчете сводных индексов тарифов в качестве весов используются данные о доходах от услуг связи за предыдущий год.

## ИНДЕКСЫ ЦЕН В ОТДЕЛЬНЫХ СЕКТОРАХ ЭКОНОМИКИ

	декабрь к декабрю предыдущего года; в процентах						
	1995 <sup>1)</sup>	2005	2007	2008	2009	2010	2011
Индекс потребительских цен	2,4	111,9	114,4	116,8	110,0	110,9	106,4
Индекс цен производителей промышленных товаров	2,8	102,1	116,2	115,2	109,2	112,6	104,3
Индекс цен производителей сельскохозяйственной продукции	3,8	118,4	135,2	106,5	105,4	123,4	97,8
Сводный индекс цен строительной продукции	2,2	118,3	115,6	116,5	103,7	110,0	118,8
Индекс тарифов на грузовые перевозки <sup>2)</sup>	2,2	106,0	105,4	109,6	90,6	95,3	105,8
Индекс тарифов на услуги связи для юридических лиц	...	103,2	98,2	107,6	101,2	106,4	103,4

<sup>1)</sup> В разгах.

<sup>2)</sup> Грузовые перевозки автомобильным транспортом.

## ИНДЕКСЫ ПОТРЕБИТЕЛЬСКИХ ЦЕН (ТАРИФОВ) НА ТОВАРЫ И УСЛУГИ

	Все товары и услуги	в том числе		
		продовольственные товары	непродовольственные товары	услуги

К предыдущему месяцу

<b>1995</b>				
Январь	116,7	123,2	109,3	110,8
Февраль	116,1	117,7	110,5	130,6
Март	109,0	109,2	109,5	106,6
Апрель	109,3	108,2	108,7	119,2
Май	106,3	105,2	106,5	111,3
Июнь	107,5	106,3	104,6	124,5
Июль	103,9	101,9	105,4	109,0
Август	104,3	103,4	105,7	103,9
Сентябрь	104,1	103,3	104,9	104,9
Октябрь	105,4	105,4	105,4	105,0
Ноябрь	106,5	104,6	104,5	120,3
Декабрь	103,6	105,2	102,4	100,7
<b>В среднем за месяц</b>	<b>107,6</b>	<b>107,7</b>	<b>106,4</b>	<b>111,9</b>

продолжение

	Все товары и услуги	в том числе		
		продоволь- ственные товары	непродоволь- ственные товары	услуги
<b>2005</b>				
Январь	101,5	101,3	100,5	103,6
Февраль	103,0	101,1	100,3	111,6
Март	101,4	102,2	100,8	100,4
Апрель	101,8	101,9	101,4	102,1
Май	101,0	101,6	100,2	100,4
Июнь	100,1	99,97	100,3	100,2
Июль	100,9	101,2	100,6	100,4
Август	99,5	98,9	100,3	100,2
Сентябрь	100,2	99,3	101,0	101,4
Октябрь	100,2	100,1	100,7	100,1
Ноябрь	100,7	100,9	100,5	100,3
Декабрь	101,0	101,4	100,9	100,3
<b>В среднем за месяц</b>	101,0	100,8	100,6	101,7
<b>2007</b>				
Январь	103,0	102,3	100,7	106,4
Февраль	101,4	101,3	100,2	102,5
Март	100,8	101,0	100,6	100,6
Апрель	100,7	101,0	100,5	100,3
Май	100,5	100,6	100,4	100,3
Июнь	100,9	101,5	100,4	100,3
Июль	101,5	102,5	100,5	100,3
Август	99,3	98,1	100,9	100,2
Сентябрь	101,3	102,0	100,9	100,5
Октябрь	101,9	103,3	101,0	100,1
Ноябрь	101,3	102,2	100,8	100,1
Декабрь	101,0	101,3	100,6	100,6
<b>В среднем за месяц</b>	101,1	101,4	100,6	101,0

продолжение

	Все товары и услуги	в том числе		
		продоволь- ственные товары	непродоволь- ственные товары	услуги
<b>2008</b>				
Январь	102,3	102,2	100,6	104,7
Февраль	101,8	101,6	100,8	103,3
Март	101,5	102,4	100,8	100,5
Апрель	102,1	103,0	101,3	101,0
Май	101,9	102,8	100,9	100,9
Июнь	100,7	100,8	100,6	100,6
Июль	100,7	100,5	100,8	100,9
Август	100,8	100,2	100,7	102,1
Сентябрь	101,2	101,1	101,1	101,4
Октябрь	101,5	102,3	100,9	100,1
Ноябрь	100,7	101,0	100,1	100,4
Декабрь	100,6	101,1	99,8	100,6
<b>В среднем за месяц</b>	<b>101,3</b>	<b>101,6</b>	<b>100,7</b>	<b>101,4</b>
<b>2009</b>				
Январь	102,3	101,3	101,4	105,3
Февраль	101,9	102,1	102,3	101,2
Март	101,4	101,9	101,5	100,4
Апрель	100,9	100,6	101,4	100,6
Май	100,4	100,1	100,9	100,3
Июнь	101,2	100,7	100,6	102,9
Июль	100,8	100,7	100,9	100,9
Август	99,8	98,6	100,9	100,1
Сентябрь	99,9	99,1	100,6	100,6
Октябрь	100,1	99,9	100,2	100,1
Ноябрь	100,5	100,5	100,3	100,8
Декабрь	100,5	101,0	100,2	100,1
<b>В среднем за месяц</b>	<b>100,8</b>	<b>100,5</b>	<b>100,9</b>	<b>101,1</b>

продолжение

	Все товары и услуги	в том числе		
		продоволь- ственные товары	непродоволь- ственные товары	услуги
<b>2010</b>				
Январь	101,8	101,5	100,3	103,7
Февраль	101,5	101,1	100,3	103,3
Март	100,8	101,3	100,6	100,3
Апрель	100,2	100,01	100,1	100,5
Май	100,5	100,4	100,4	100,7
Июнь	100,5	100,9	100,3	100,1
Июль	100,4	99,8	100,3	101,3
Август	100,9	101,4	100,6	100,5
Сентябрь	101,3	102,1	100,9	100,8
Октябрь	100,5	101,0	100,2	100,2
Ноябрь	100,8	101,6	100,3	100,2
Декабрь	101,2	102,5	100,5	100,1
<b>В среднем за месяц</b>	100,9	101,1	100,4	101,0
<b>2011</b>				
Январь	102,7	102,4	100,9	105,9
Февраль	100,6	101,0	100,4	100,2
Март	101,0	101,8	100,5	100,1
Апрель	100,6	100,6	100,7	100,5
Май	100,2	99,6	100,9	100,2
Июнь	100,1	99,7	100,2	100,8
Июль	99,97	99,5	100,4	100,4
Август	99,7	98,6	100,7	100,4
Сентябрь	99,8	99,1	100,6	100,1
Октябрь	100,6	100,8	100,6	100,1
Ноябрь	100,6	100,8	100,7	100,1
Декабрь	100,4	100,8	100,2	100,2
<b>В среднем за месяц</b>	100,6	100,4	100,6	100,8



продолжение

	Все товары и услуги	в том числе		
		продоволь- ственные товары	непродоволь- ственные товары	услуги

К декабрю предыдущего года

**1995**

Январь	116,7	123,2	109,3	110,8
Февраль	135,4	145,1	120,9	144,7
Март	147,7	158,4	132,3	154,3
Апрель	161,4	171,4	143,8	184,0
Май	171,5	180,4	153,0	204,7
Июнь	184,4	191,8	160,1	254,8
Июль	191,6	195,4	168,8	277,7
Август	199,8	202,1	178,4	288,5
Сентябрь	207,9	208,8	187,1	302,7
Октябрь	219,0	220,1	197,3	317,7
Ноябрь	233,2	230,2	206,2	382,2
Декабрь	241,6	242,1	211,2	384,8

**2005**

Январь	101,5	101,3	100,5	103,6
Февраль	104,5	102,4	100,8	115,6
Март	106,0	104,6	101,6	116,1
Апрель	108,0	106,6	103,0	118,5
Май	109,0	108,3	103,2	119,0
Июнь	109,1	108,3	103,4	119,3
Июль	110,1	109,6	104,1	119,7
Август	109,6	108,4	104,3	120,0
Сентябрь	109,8	107,7	105,3	121,6
Октябрь	110,0	107,8	106,0	121,7
Ноябрь	110,8	108,8	106,6	122,1
Декабрь	111,9	110,3	107,5	122,4

продолжение

	Все товары и услуги	в том числе		
		продоволь- ственные товары	непродоволь- ственные товары	услуги
<b>2007</b>				
Январь	103,0	102,3	100,7	106,4
Февраль	104,4	103,6	100,9	109,0
Март	105,2	104,7	101,5	109,7
Апрель	106,0	105,8	102,1	110,0
Май	106,5	106,4	102,5	110,3
Июнь	107,5	108,1	102,9	110,7
Июль	109,0	110,8	103,5	111,1
Август	108,3	108,6	104,4	111,2
Сентябрь	109,7	110,8	105,4	111,8
Октябрь	111,8	114,4	106,5	111,9
Ноябрь	113,3	116,9	107,3	111,9
Декабрь	114,4	118,5	108,0	112,6
<b>2008</b>				
Январь	102,3	102,2	100,6	104,7
Февраль	104,2	103,9	101,4	108,1
Март	105,7	106,3	102,3	108,6
Апрель	107,9	109,5	103,6	109,7
Май	109,9	112,6	104,5	110,7
Июнь	110,7	113,5	105,1	111,4
Июль	111,5	114,1	106,0	112,4
Август	112,3	114,3	106,7	114,8
Сентябрь	113,6	115,6	107,9	116,4
Октябрь	115,3	118,3	108,9	116,6
Ноябрь	116,1	119,5	109,1	117,1
Декабрь	116,8	120,8	108,9	117,7

продолжение

	Все товары и услуги	в том числе		
		продоволь- ственные товары	непродоволь- ственные товары	услуги
<b>2009</b>				
Январь	102,3	101,3	101,4	105,3
Февраль	104,2	103,4	103,7	106,5
Март	105,7	105,4	105,2	107,0
Апрель	106,6	106,1	106,7	107,6
Май	107,1	106,1	107,6	108,0
Июнь	108,3	106,9	108,3	111,1
Июль	109,2	107,6	109,2	112,1
Август	109,0	106,1	110,3	112,2
Сентябрь	108,9	105,1	110,9	112,9
Октябрь	108,9	105,0	111,1	113,0
Ноябрь	109,5	105,5	111,4	114,0
Декабрь	110,0	106,5	111,7	114,1
<b>2010</b>				
Январь	101,8	101,5	100,3	103,7
Февраль	103,3	102,6	100,6	107,1
Март	104,1	104,0	101,2	107,4
Апрель	104,3	104,0	101,3	108,0
Май	104,8	104,4	101,7	108,7
Июнь	105,4	105,4	102,0	108,9
Июль	105,8	105,2	102,3	110,2
Август	106,7	106,6	102,9	110,8
Сентябрь	108,1	108,8	103,8	111,7
Октябрь	108,7	109,8	104,0	111,9
Ноябрь	109,6	111,5	104,4	112,1
Декабрь	110,9	114,3	104,9	112,3

ОКОНЧАНИЕ

	Все товары и услуги	в том числе		
		продоволь- ственные товары	непродоволь- ственные товары	услуги
<b>2011</b>				
Январь	102,7	102,4	100,9	105,9
Февраль	103,3	103,4	101,3	106,2
Март	104,4	105,2	101,8	106,3
Апрель	105,0	105,8	102,5	106,9
Май	105,2	105,4	103,5	107,1
Июнь	105,3	105,1	103,7	108,0
Июль	105,2	104,5	104,0	108,5
Август	104,9	103,1	104,8	108,9
Сентябрь	104,7	102,1	105,4	109,0
Октябрь	105,3	102,9	106,1	109,1
Ноябрь	106,0	103,7	106,8	109,3
Декабрь	106,4	104,5	107,0	109,5

**ИНДЕКСЫ ПОТРЕБИТЕЛЬСКИХ ЦЕН НА ПРОДОВОЛЬСТВЕННЫЕ,  
НЕПРОДОВОЛЬСТВЕННЫЕ ТОВАРЫ И УСЛУГИ**

декабрь к декабрю предыдущего года; в процентах

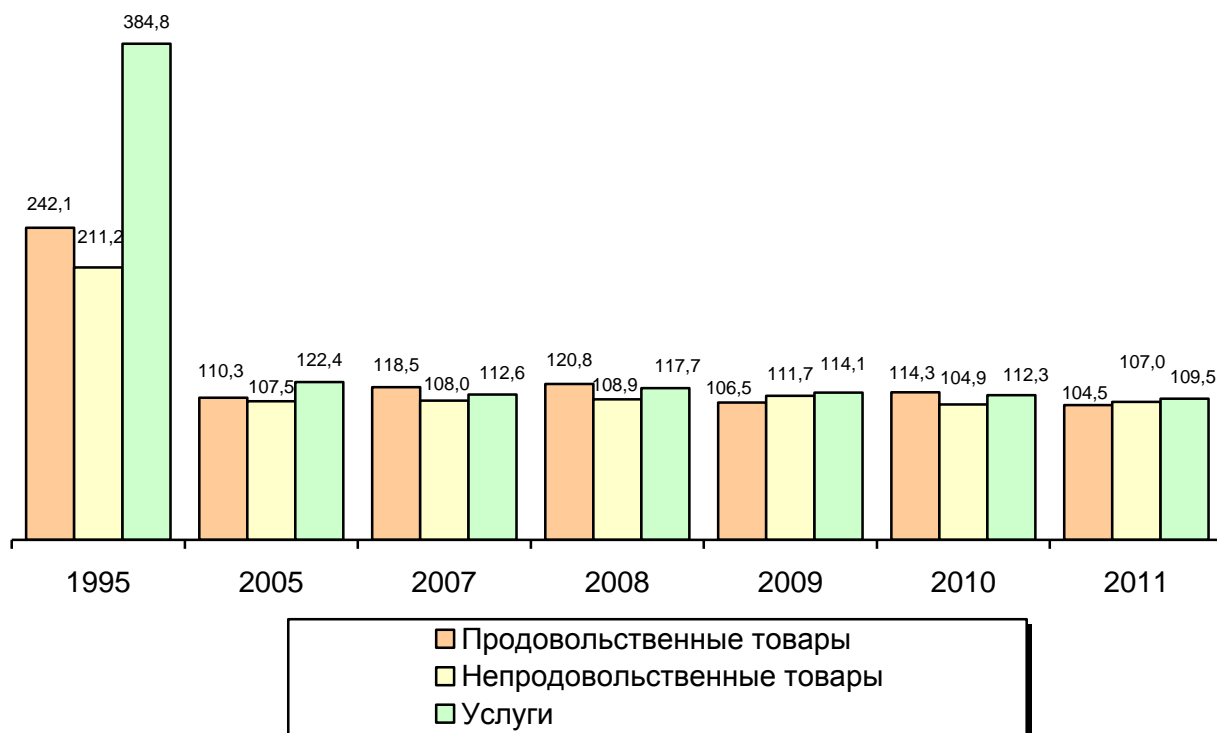

## ИНДЕКСЫ ПОТРЕБИТЕЛЬСКИХ ЦЕН НА ОТДЕЛЬНЫЕ ГРУППЫ ТОВАРОВ

декабрь к декабрю предыдущего года, в процентах

	1995 <sup>1)</sup>	2005	2007	2008	2009	2010	2011
<b>Все товары</b>	2,3	109,4	115,0	116,5	108,8	110,4	105,6
<b>Продовольственные товары</b>	2,4	110,3	118,5	120,8	106,5	114,3	104,5
Мясо и птица	2,3	119,9	111,4	123,1	105,9	106,5	105,0
Колбасные изделия и продукты из мяса и птицы	2,1	114,1	109,8	123,8	107,3	106,2	112,3
Мясные консервы	2,2	120,7	107,3	135,6	113,2	106,3	110,7
Рыбопродукты	2,0	110,9	108,6	121,8	111,1	106,0	117,5
Сливочное масло	1,7	110,3	148,7	110,6	108,5	125,2	107,5
Подсолнечное масло	2,3	103,0	161,2	116,7	75,8	136,8	98,1
Молоко и молочная продукция	2,5	109,5	127,8	119,9	103,1	116,1	107,7
Сыр	2,6	113,8	160,2	95,1	99,1	117,3	101,9
Яйца	2,0	83,6	128,0	115,2	87,2	120,6	104,1
Сахар-песок	2,3	97,1	92,9	111,5	147,3	125,1	69,8
Кондитерские изделия	2,3	105,7	115,4	134,2	111,7	106,7	110,8
Хлеб и хлебобулочные изделия	3,3	102,8	127,6	131,7	101,3	111,7	109,6
Крупа и бобовые	3,2	100,5	127,9	126,3	91,5	177,7	74,1
Макаронные изделия	3,0	104,0	127,1	148,0	100,9	105,7	104,4
Алкогольные напитки	2,8	109,9	109,2	112,3	111,2	110,9	108,6
<b>Непродовольственные товары</b>	2,1	107,5	108,0	108,9	111,7	104,9	107,0
Хлопчатобумажные ткани	3,3	105,7	103,1	115,5	118,9	124,6	122,3
Шерстяные ткани	2,9	105,0	103,2	105,6	116,0	108,8	117,1
Шелковые ткани	2,3	107,4	126,7	109,9	104,2	109,9	103,7
Одежда и белье	2,1	107,8	113,5	113,2	113,6	108,6	108,3
Верхний трикотаж, прочие изделия верхнего трикотажа	1,9	109,8	114,9	114,5	116,1	109,4	106,2
Бельевой трикотаж	2,3	111,6	114,1	114,3	114,4	110,1	114,4
Чулочно-носочные изделия	2,4	108,2	108,0	117,6	115,7	106,1	110,7
Кожаная, текстильная и комбинированная обувь	1,8	104,4	110,5	107,4	116,7	106,6	105,5
Моющие и чистящие средства	2,3	106,7	111,0	125,3	113,5	100,5	110,6
Парфюмерно-косметические товары	2,0	104,5	111,7	117,2	118,4	101,0	106,7
Галантерея	2,3	109,9	118,6	118,1	119,2	110,1	113,7
Табачные изделия	3,1	105,0	110,0	117,3	119,6	117,6	118,3
Телерадиотовары	1,5	98,3	95,8	98,7	100,9	99,8	93,8
Электротовары и другие бытовые приборы	2,4	100,3	105,2	107,4	109,2	100,5	102,4
Строительные материалы	2,5	105,9	112,9	119,5	97,6	109,4	107,8
Мебель	2,4	105,4	108,5	110,4	111,3	107,0	107,7
Часы	2,1	104,2	107,5	108,3	117,7	107,8	105,4
Ювелирные изделия	2,0	110,2	111,6	131,6	123,9	118,0	134,8

<sup>1)</sup> В размах.

**СРЕДНИЕ ПОТРЕБИТЕЛЬСКИЕ ЦЕНЫ НА ОТДЕЛЬНЫЕ ВИДЫ  
ПРОДОВОЛЬСТВЕННЫХ ТОВАРОВ**

	на конец года, рублей за килограмм						
	1995	2005 <sup>1)</sup>	2007	2008	2009	2010	2011
Говядина (кроме бескостного мяса)	10903	115,52	147,28	194,41	193,13	193,08	234,77
Свинина (кроме бескостного мяса)	15419	141,85	157,58	192,87	205,83	211,72	225,17
Колбаса вареная высшего сорта	15663	138,92	154,60	175,34	188,38	198,15	223,03
Говядина, свинина тушеная консервированная, за условную банку весом 350 г	5795	35,24	42,96	58,99	65,55	68,51	74,79
Рыба живая и охлажденная (без деликатесной)	9071	87,88	114,24	189,48	180,67	139,46	158,75
Консервы рыбные натуральные и с добавлением масла, за условную банку весом 350 г	6723	35,37	40,81	50,78	57,35	62,69	71,06
Сливочное масло	17907	100,93	166,18	186,53	206,18	257,40	271,75
Подсолнечное масло	8816	40,70	64,00	73,81	55,80	76,02	76,21
Молоко цельное пастеризованное, за л	1827	14,54	22,75	22,10	26,91	30,85	32,52
Сыры сычужные твердые и мягкие	16108	128,89	220,63	207,19	211,73	250,71	254,18
Яйца куриные, за 10 шт.	4644	25,28	35,14	40,08	34,68	41,81	43,34
Сахар-песок	4166	18,48	21,36	23,40	34,36	43,15	30,12
Чай черный байховый	26280	207,69	247,60	303,10	401,33	420,40	462,60
Мука пшеничная	2675	11,27	16,92	21,87	19,71	22,65	22,29
Хлеб и булочные изделия из пшеничной муки высшего сорта	4700	21,12	17,97	42,02	42,45	46,92	50,11
Рис шлифованный	4179	19,92	29,58	43,09	38,64	39,89	37,81
Макаронные изделия из пшеничной муки высшего сорта	4922	24,95	34,19	47,53	53,33	61,56	64,70
Картофель	1179	10,78	13,37	16,57	14,62	27,99	11,09
Капуста белокочанная свежая	2124	12,23	16,53	12,14	13,29	30,70	8,79
Лук репчатый	2410	13,20	19,11	17,22	16,85	28,83	14,12
Яблоки	4849	36,48	49,44	61,00	58,18	68,57	64,65
Водка крепостью 40% об. спирта и выше повышенного качества, за л <sup>2)</sup>	20045	253,56	342,02	407,78	451,01	444,74	459,79
Коньяк ординарный отечественный, за л	30491	551,27	753,30	821,68	881,28	876,31	817,00
Вино игристое отечественное, за л	20565	123,04	139,33	151,75	164,11	172,54	190,49
Пиво отечественное, за л	3177	29,42	36,39	42,43	48,31	58,51	62,71

<sup>1)</sup> С 2005 г. в масштабе цен, действующем с 1 января 1998 года.

<sup>2)</sup> С 2005 г. в среднюю цену включена водка повышенного качества отечественного и импортного производства.

**СРЕДНИЕ ПОТРЕБИТЕЛЬСКИЕ ЦЕНЫ НА ОТДЕЛЬНЫЕ  
НЕПРОДОВОЛЬСТВЕННЫЕ ТОВАРЫ**

на конец года; рублей за штуку

	1995	2005 <sup>1)</sup>	2007	2008	2009	2010	2011
Пальто женское демисезонное	380781	3193,71	3756,29	4438,38	4677,37	5014,71	5774,23
Костюм-двойка мужской из шерстяных или полушерстяных тканей	328366	2705,69	3405,52	3895,87	4381,79	4699,04	5009,08
Сорочка верхняя мужская из хлопчатобумажных или смесовых тканей	33680	273,27	344,95	509,40	591,10	685,03	779,40
Юбка женская из шерстяных, полушерстяных и смесовых тканей	58257	565,64	789,20	1134,48	1270,25	1294,70	1387,69
Куртка мужская демисезонная из плащевой ткани	170680	1488,37	1981,49	2281,76	2620,94	3030,51	3191,88
Носки мужские из хлопчатобумажной или смесовой пряжи, за пару	4399	20,94	29,57	41,97	48,48	55,40	64,61
Колготки женские эластичные плотные (15 - 20 DEN)	4318	30,57	41,44	39,81	54,19	58,87	75,12
Сапоги, ботинки кожаные мужские зимние, за пару	131811	1495,60	1745,86	2074,40	2225,37	2293,30	2513,46
Сапоги женские осенние с верхом из натуральной кожи, за пару	229950	1620,87	2146,58	2118,27	2745,48	2941,90	3104,32
Телевизор цветного изображения	1456751	6148,66	6612,32	7485,05	8958,58	9295,71	12885,83
Шкаф для платья и белья	768334	6235,17	7851,19	7631,15	9043,07	9353,68	10113,62
Холодильник двухкамерный, емкостью 250-350 л	1735994	14609,32	15349,22	18733,35	18759,48	18820,86	18682,66
Кирпич, тыс. шт.	472203	3342,29	6858,35	7078,24	5103,74	6223,82	8096,22
Порошок стиральный, 1 кг	10391	60,20	71,29	84,76	92,15	94,11	104,74

<sup>1)</sup> С 2005 г. в масштабе цен, действующем с 1 января 1998 года.

**ОТНОШЕНИЕ ПОТРЕБИТЕЛЬСКИХ ЦЕН НА ОСНОВНЫЕ ВИДЫ  
ПРОДОВОЛЬСТВЕННЫХ ТОВАРОВ К ЦЕНЕ НА ГОВЯДИНУ<sup>1)</sup>**

на конец года; в процентах

	1995	2005	2007	2008	2009	2010	2011
Говядина (кроме бескостного мяса)	100	100	100	100	100	100	100
Свинина (кроме бескостного мяса)	141,4	123,0	107,0	100,2	106,6	109,7	95,9
Сливочное масло	164,2	87,0	112,8	97,0	106,8	133,3	115,8
Сыры сычужные твердые и мягкие	147,7	112,0	149,8	108,0	109,6	129,8	108,3
Молоко цельное пастеризованное	16,8	13,0	15,4	11,0	11,5	16,0	13,9
Яйца куриные	42,6	22,0	23,8	21,0	18,0	21,7	18,5
Сахар-песок	38,2	16,0	14,5	12,0	17,8	22,3	12,8
Хлеб и булочные изделия из пшеничной муки высшего сорта	43,1	18,0	21,5	22,0	22,0	24,3	21,3
Рис шлифованный	38,3	17,0	20,1	22,0	20,0	20,7	16,1
Макаронные изделия из пшеничной муки высшего сорта	45,1	22,0	23,2	24,7	27,6	31,9	27,6
Картофель	10,8	9,0	9,1	8,0	7,6	14,5	4,7
Капуста белокочанная свежая	19,5	11,0	11,2	6,0	6,9	15,9	3,7
Морковь	22,4	11,0	13,1	14,0	12,1	17,4	10,1
Лук репчатый	22,1	11,0	13,0	9,0	8,7	14,9	6,0
Яблоки	44,5	32,0	33,6	32,0	30,1	35,5	27,5

<sup>1)</sup> Цены за килограмм, литр, десяток.

**ИНДЕКСЫ ПОТРЕБИТЕЛЬСКИХ ЦЕН (ТАРИФОВ) НА ОТДЕЛЬНЫЕ  
ГРУППЫ УСЛУГ**

декабрь к декабрю предыдущего года; в процентах

	1995 <sup>1)</sup>	2005	2007	2008	2009	2010	2011
<b>Услуги</b>	3,8	122,4	112,6	117,7	114,1	112,3	109,5
Бытовые услуги	4,1	115,4	116,4	125,7	110,2	112,3	108,0
Услуги пассажирского транспорта	4,6	113,5	114,2	121,1	109,5	115,2	109,4
Услуги связи	2,8	112,2	107,2	106,8	102,6	106,7	104,1
Жилищно-коммунальные услуги	4,2	134,6	114,0	117,2	122,9	117,4	112,3
жилищные	2,5	146,7	113,6	114,8	111,3	112,9	109,6
коммунальные	4,7	130,0	114,0	117,9	126,3	118,6	113,1
Услуги дошкольного воспитания	2,3	117,8	121,0	121,7	122,2	113,5	118,9
Услуги организаций культуры	1,8	104,0	100,0	109,4	114,3	106,7	110,3
Экскурсионные услуги	3,0	112,4	108,5	130,9	104,0	107,3	111,6
Санаторно-оздоровительные услуги	2,5	104,8	116,7	133,5	112,5	104,7	108,9
Медицинские услуги	3,6	123,7	111,4	129,2	109,1	109,6	106,2
Услуги физической культуры и спорта	2,4	112,1	131,2	117,0	116,1	109,2	111,4
Услуги правового характера	2,9	83,3	100,0	100,0	100,0	100,0	166,7

<sup>1)</sup> В размах.



**ИНДЕКСЫ ЦЕН ПРОИЗВОДИТЕЛЕЙ ПРОМЫШЛЕННЫХ ТОВАРОВ  
ПО ВИДАМ ЭКОНОМИЧЕСКОЙ ДЕЯТЕЛЬНОСТИ**

декабрь к декабрю предыдущего года; в процентах

	2005	2007	2008	2009	2010	2011
<b>Индекс цен производителей промышленных товаров</b>	102,1	116,2	115,2	109,2	112,6	104,3
<b>Добыча полезных ископаемых</b>	108,3	116,3	117,1	93,6	105,5	139,6
<i>в том числе:</i>						
добыча топливно-энергетических полезных ископаемых	120,1	105,0	124,1	133,3	137,4	100,0
добыча полезных ископаемых, кроме топливно-энергетических	95,9	116,8	116,9	93,0	104,8	140,6
<b>Обрабатывающие производства</b>	107,2	120,0	106,7	105,7	114,6	109,9
<i>в том числе:</i>						
производство пищевых продуктов, включая напитки, и табака	111,4	137,7	104,5	103,6	114,4	104,9
текстильное и швейное производство	101,4	110,8	115,3	115,1	119,9	117,6
обработка древесины и производство изделий из дерева	129,8	124,7	117,7	103,1	105,9	101,2
целлюлозно-бумажное производство; издательская и полиграфическая деятельность	107,1	113,2	109,0	100,0	107,6	105,1
химическое производство	106,8	146,8	65,6	96,2	154,8	115,5
производство резиновых и пластмассовых изделий	100,0	...	...	114,7	98,8	100,2
производство прочих неметаллических минеральных продуктов	118,6	127,5	112,6	94,6	100,8	111,3
металлургическое производство и производство готовых металлических изделий	104,6	111,3	123,2	91,9	111,2	113,2
производство машин и оборудования	103,2	105,4	110,7	101,7	104,4	101,6
производство электрооборудования, электронного и оптического оборудования	99,9	104,2	111,4	128,5	116,4	97,0
прочие производства	103,3	109,5	109,4	105,7	99,9	115,3
<b>Производство и распределение электроэнергии, газа и воды</b>	92,4	108,0	137,2	119,0	108,6	93,2
<i>в том числе:</i>						
производство, передача и распределение электроэнергии	88,4	107,0	140,4	118,1	107,6	88,6
производство, передача и распределение пара и горячей воды (тепловой энергии)	116,8	112,9	122,3	123,4	113,8	114,7

### ДИНАМИКА ИНДЕКСОВ ЦЕН СТРОИТЕЛЬНОЙ ПРОДУКЦИИ

декабрь к декабрю предыдущего года; в процентах

Годы	Сводный индекс цен строительной продукции	в том числе индексы цен		
		производителей в строительстве (строительно-монтажные работы)	на машины и оборудование, используемые в строительстве	на прочие капитальные работы и затраты
1995 <sup>1)</sup>	2,2	3,0	...	...
2005	118,3	124,4	107,2	126,7
2007	115,6	120,6	109,5	119,1
2008	116,5	117,3	113,0	130,7
2009	103,7	102,9	105,8	93,5
2010	110,0	121,2	104,6	88,6
2011	118,8	125,9	106,0	124,5

<sup>1)</sup> В размах.

### ИНДЕКСЫ ЦЕН СТРОИТЕЛЬНОЙ ПРОДУКЦИИ

декабрь к декабрю предыдущего года; в процентах

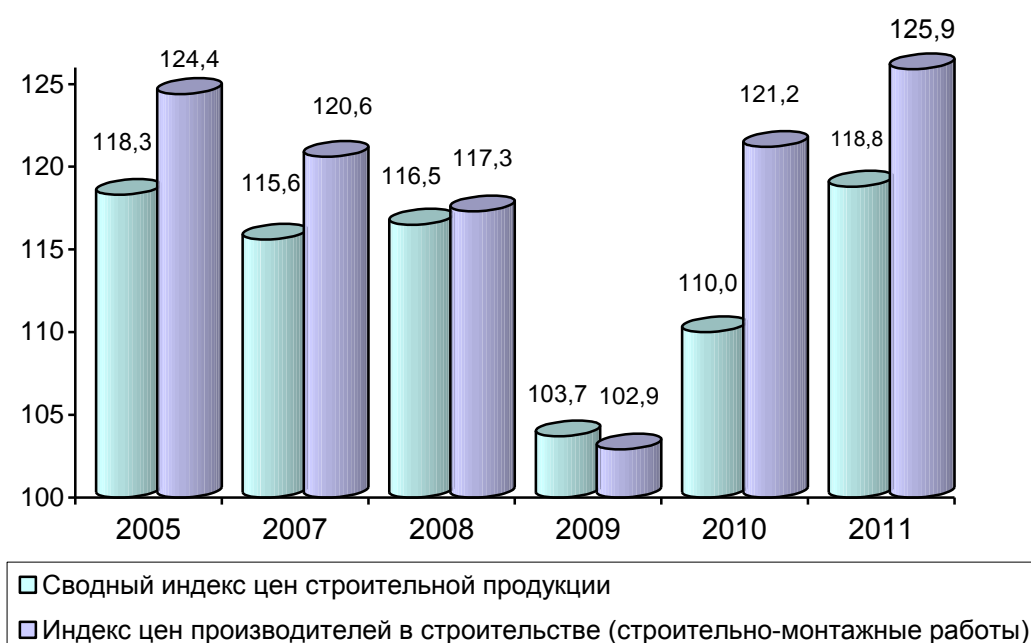

**ИНДЕКСЫ ЦЕН СТРОИТЕЛЬНОЙ ПРОДУКЦИИ  
ПО ЭЛЕМЕНТАМ ТЕХНОЛОГИЧЕСКОЙ СТРУКТУРЫ**

в процентах

	Сводный индекс цен строительной продукции	в том числе индексы цен		
		производителей в строительстве (строительно-монтажные работы)	на машины и оборудование, используемые в строительстве	на прочие капитальные работы и затраты

## К предыдущему месяцу

<b>2005</b>				
Январь	99,98	98,9	101,4	100,8
Февраль	100,7	100,7	100,6	100,9
Март	100,6	100,4	100,8	100,3
Апрель	100,8	100,8	100,4	101,8
Май	101,6	102,4	101,1	99,2
Июнь	102,0	103,0	100,9	100,6
Июль	100,9	100,9	100,1	104,2
Август	100,8	100,8	100,2	103,1
Сентябрь	101,8	102,5	100,2	103,8
Октябрь	102,2	103,6	100,4	101,0
Ноябрь	103,4	105,3	100,3	104,4
Декабрь	102,3	103,0	100,7	104,1
<b>В среднем за месяц</b>	101,4	101,9	100,6	102,0

## К декабрю предыдущего года

<b>2005</b>				
Январь	99,98	98,9	101,4	100,8
Февраль	100,7	99,6	102,0	101,7
Март	101,2	100,02	102,9	101,9
Апрель	102,0	100,8	103,3	103,7
Май	103,6	103,2	104,4	102,9
Июнь	105,7	106,4	105,4	103,5
Июль	106,7	107,3	105,5	107,8
Август	107,6	108,2	105,6	111,2
Сентябрь	109,5	110,8	105,8	115,4
Октябрь	111,9	114,8	106,2	116,5
Ноябрь	115,7	120,8	106,5	121,7
Декабрь	118,3	124,4	107,2	126,7

продолжение

	Сводный индекс цен строительной продукции	в том числе индексы цен		
		производителей в строительстве (строительно-монтажные работы)	на машины и оборудование, используемые в строительстве	на прочие капитальные работы и затраты

**К предыдущему месяцу**

<b>2007</b>				
Январь	101,2	102,1	101,5	98,0
Февраль	101,6	102,3	101,1	100,8
Март	100,6	101,1	100,2	100,7
Апрель	101,1	100,9	100,4	103,3
Май	100,8	100,4	100,5	102,9
Июнь	100,6	100,1	100,5	102,6
Июль	101,0	100,5	100,9	103,0
Август	102,2	103,3	100,5	103,9
Сентябрь	101,4	101,2	100,6	104,0
Октябрь	101,6	103,3	101,2	97,6
Ноябрь	101,4	101,3	101,1	102,4
Декабрь	101,2	102,6	100,7	98,8
<b>В среднем за месяц</b>	101,2	101,6	100,8	101,5

**К декабрю предыдущего года**

<b>2007</b>				
Январь	101,2	102,1	101,5	98,0
Февраль	102,8	104,5	102,6	98,8
Март	103,5	105,6	102,8	99,5
Апрель	104,6	106,6	103,2	102,7
Май	105,4	107,0	103,6	105,7
Июнь	106,1	107,1	104,2	108,5
Июль	107,2	107,6	105,1	111,7
Август	109,5	111,1	105,6	116,1
Сентябрь	111,0	112,4	106,2	120,7
Октябрь	112,7	116,1	107,6	117,7
Ноябрь	114,2	117,6	108,7	120,5
Декабрь	115,6	120,6	109,5	119,1

продолжение

	Сводный индекс цен строительной продукции	в том числе индексы цен		
		производителей в строительстве (строительно-монтажные работы)	на машины и оборудование, используемые в строительстве	на прочие капитальные работы и затраты

## К предыдущему месяцу

<b>2008</b>				
Январь	101,3	100,1	102,3	103,5
Февраль	102,1	102,2	101,6	104,3
Март	99,5	98,9	100,4	98,3
Апрель	101,5	101,2	101,2	105,3
Май	100,8	100,9	100,8	100,3
Июнь	102,2	102,9	100,8	105,4
Июль	100,9	100,6	101,5	99,8
Август	102,0	102,6	101,4	101,9
Сентябрь	102,9	104,3	100,7	105,4
Октябрь	101,1	101,7	100,5	100,7
Ноябрь	100,2	100,0	100,5	99,4
Декабрь	100,8	100,7	100,4	103,2
<b>В среднем за месяц</b>	101,3	101,3	101,0	102,3

## К декабрю предыдущего года

<b>2008</b>				
Январь	101,3	100,1	102,3	103,5
Февраль	103,5	102,2	104,0	107,9
Март	103,0	101,1	104,4	106,0
Апрель	104,6	102,3	105,7	111,6
Май	105,4	103,2	106,6	112,0
Июнь	107,8	106,3	107,4	118,0
Июль	108,8	106,9	109,0	117,8
Август	111,0	109,7	110,5	120,1
Сентябрь	114,1	111,4	111,3	126,6
Октябрь	115,4	116,4	111,9	127,5
Ноябрь	115,6	116,4	112,5	126,7
Декабрь	116,5	117,3	113,0	130,7

продолжение

	Сводный индекс цен строительной продукции	в том числе индексы цен		
		производителей в строительстве (строительно-монтажные работы)	на машины и оборудование, используемые в строительстве	на прочие капитальные работы и затраты

## К предыдущему месяцу

<b>2009</b>				
Январь	99,9	97,7	101,3	101,4
Февраль	100,8	99,8	101,6	100,5
Март	98,9	97,3	100,2	98,4
Апрель	99,3	97,7	100,6	99,2
Май	101,0	104,2	100,3	90,2
Июнь	100,2	99,9	100,1	102,7
Июль	100,1	99,6	100,1	102,6
Август	101,3	104,1	100,3	94,6
Сентябрь	102,5	103,5	100,7	108,4
Октябрь	99,6	99,8	100,2	94,8
Ноябрь	98,6	97,5	100,2	95,2
Декабрь	101,6	102,3	100,1	106,9
<b>В среднем за месяц</b>	100,3	100,3	100,5	99,6

## К декабрю предыдущего года

<b>2009</b>				
Январь	99,9	97,7	101,3	101,4
Февраль	100,6	97,5	102,9	101,9
Март	99,5	94,9	103,2	100,3
Апрель	98,7	92,7	103,8	99,4
Май	99,7	96,6	104,0	89,7
Июнь	99,9	96,5	104,1	92,1
Июль	100,03	96,1	104,2	94,5
Август	101,4	99,98	104,5	89,4
Сентябрь	103,9	103,4	105,3	97,0
Октябрь	103,5	103,2	105,5	91,9
Ноябрь	102,1	100,7	105,7	87,5
Декабрь	103,7	102,9	105,8	93,5

продолжение

	Сводный индекс цен строительной продукции	в том числе индексы цен		
		производителей в строительстве (строительно-монтажные работы)	на машины и оборудование, используемые в строительстве	на прочие капитальные работы и затраты

## К предыдущему месяцу

<b>2010</b>				
Январь	100,6	103,0	100,5	90,9
Февраль	101,9	103,2	101,0	101,3
Март	94,1	87,0	99,8	96,5
Апрель	101,9	104,6	100,1	99,0
Май	103,3	105,1	101,1	106,2
Июнь	102,3	103,6	100,3	106,6
Июль	99,7	101,7	100,1	89,1
Август	103,2	105,0	100,6	107,8
Сентябрь	100,6	101,4	100,3	98,3
Октябрь	100,8	102,6	100,4	95,1
Ноябрь	101,8	102,8	100,1	105,7
Декабрь	99,8	100,8	100,1	93,8
<b>В среднем за месяц</b>	100,8	101,6	100,4	99,0

## К декабрю предыдущего года

<b>2010</b>				
Январь	100,6	103,0	100,5	90,9
Февраль	102,6	106,3	101,5	92,1
Март	96,5	92,5	101,3	88,8
Апрель	98,4	96,8	101,4	87,9
Май	101,6	101,7	102,5	93,4
Июнь	103,9	105,3	102,8	99,6
Июль	103,5	107,1	102,9	88,7
Август	106,8	112,4	103,5	95,6
Сентябрь	107,4	114,0	103,9	94,0
Октябрь	108,3	116,9	104,3	89,3
Ноябрь	110,2	120,2	104,4	94,4
Декабрь	110,0	121,2	104,6	88,6

Окончание

	Сводный индекс цен строительной продукции	в том числе индексы цен		
		производителей в строительстве (строительно-монтажные работы)	на машины и оборудование, используемые в строительстве	на прочие капитальные работы и затраты

## К предыдущему месяцу

<b>2011</b>				
Январь	100,6	99,0	103,2	104,7
Февраль	102,8	104,0	100,6	104,9
Март	100,6	100,8	100,2	104,0
Апрель	99,8	99,7	99,99	97,0
Май	101,8	102,6	100,2	105,1
Июнь	102,9	104,5	100,1	102,4
Июль	104,1	106,3	100,3	104,1
Август	105,4	108,2	100,4	104,5
Сентябрь	96,7	94,7	100,2	95,9
Октябрь	103,5	105,3	100,4	102,4
Ноябрь	97,3	95,5	100,4	99,7
Декабрь	102,3	103,7	99,97	97,9
<b>В среднем за месяц</b>	<b>101,5</b>	<b>101,9</b>	<b>100,5</b>	<b>101,9</b>

## К декабрю предыдущего года

<b>2011</b>				
Январь	100,6	99,0	103,2	104,7
Февраль	103,4	103,0	103,8	109,9
Март	104,0	103,8	104,0	114,3
Апрель	103,8	103,5	104,0	110,8
Май	105,6	106,2	104,2	116,5
Июнь	108,7	111,0	104,3	119,3
Июль	113,2	117,9	104,6	124,2
Август	119,3	127,6	105,0	129,8
Сентябрь	115,3	120,9	105,1	124,5
Октябрь	119,4	127,3	105,6	127,5
Ноябрь	116,1	121,5	106,0	127,1
Декабрь	118,8	125,9	106,0	124,5



## ИНДЕКСЫ ЦЕН ПРОИЗВОДИТЕЛЕЙ СЕЛЬСКОХОЗЯЙСТВЕННОЙ ПРОДУКЦИИ

декабрь к декабрю предыдущего года; в процентах

	1995 <sup>1)</sup>	2005	2007	2008	2009	2010	2011
<b>Продукция сельского хозяйства</b>	3,8	118,4	135,2	106,5	105,4	123,4	97,8
<b>Продукция растениеводства</b>	3,2	107,1	107,2	135,2	125,5	137,7	69,1
Зерно	3,5	104,8	127,5	128,5	77,1	115,6	118,3
Льноволокно	3,6	104,0	78,7	149,5	87,4	100,0	71,1
Картофель	3,2	98,0	85,9	161,7	96,2	в2,4р	35,5
Овощи	2,6	112,1	96,8	138,8	169,4	143,4	75,8
помидоры	2,1	96,9	150,5	149,0	72,8	153,5	101,9
огурцы	2,7	109,0	71,8	149,6	в2,1р	139,5	72,6
капуста	3,1	167,6	151,4	63,6	126,8	164,9	39,7
морковь	3,2	124,4	100,7	129,6	86,0	152,5	67,6
свекла столовая	3,0	180,6	123,1	120,9	95,9	182,9	60,7
<b>Продукция животноводства</b>	4,0	120,3	138,2	104,1	102,3	121,7	104,7
Крупный рогатый скот	3,8	137,9	113,6	124,8	101,7	98,3	122,3
Свиньи	2,9	123,6	111,7	112,9	136,3	99,0	105,4
Птица	2,3	106,3	126,6	125,9	86,7	100,0	96,7
Молоко	5,0	121,0	160,1	94,1	95,6	140,4	99,7
Яйца	3,1	79,9	123,9	113,1	85,6	111,3	106,2

<sup>1)</sup> В 1995 г. индексы цен производителей по видам продукции рассчитывались нарастающим итогом (январь-декабрь 1995 г. к январю-декабрю 1994 г.); в разгах.

**СРЕДНИЕ ЦЕНЫ ПРОИЗВОДИТЕЛЕЙ  
СЕЛЬСКОХОЗЯЙСТВЕННОЙ ПРОДУКЦИИ**

в среднем за год; рублей за тонну; 1995 г. - тыс. руб. за тонну

	1995	2005	2007	2008	2009	2010	2011
Зерновые культуры	351	3213	4581	5893	5314	4264	6703
пшеница	463	3266	5642	6932	5168	4235	8522
рожь	556	2999	4133	5308	4951	3694	3777
гречиха	-	6392	5514	5661	5054	...	...
ячмень	289	3313	4878	5885	5734	4462	6541
овес	200	3062	4215	5643	5652	4484	6294
Лен (в переводе на волокно)	1210	7247	6594	8914	8342	5733	6095
Картофель	566	7678	6611	10842	11577	14170	9300
Овощи	1990	22318	32410	30082	32372	45052	57485
помидоры	3418	24127	38288	53655	53731	52336	58743
огурцы	3913	32113	36479	48462	52231	63470	78407
капуста	991	7545	8441	5648	7006	9005	5346
морковь	1096	7602	10167	12623	11250	13296	16716
свекла столовая	1006	6413	8757	8989	11586	11400	19261
Скот и птица (в живом весе)	2738	34101	43299	50014	55938	57434	63771
крупный рогатый скот	2464	32605	40951	48852	54812	54297	65595
свиньи	4250	51732	68168	60309	65710	77957	75706
птица	3029	48812	56283	60693	65759	70028	48752
Молоко	725	6175	7966	10516	9655	12267	13647
Яйца, за 1000 штук	243	1990	2379	2817	2705	2754	2891

**ИНДЕКСЫ ТАРИФОВ НА ГРУЗОВЫЕ ПЕРЕВОЗКИ**

декабрь к декабрю предыдущего года; в процентах

	1995 <sup>1)</sup>	2005	2007	2008	2009	2010	2011
<b>Транспорт - всего</b>	2,2	106,0	105,4	109,6	90,6	95,3	105,8
<i>в том числе</i>							
автомобильный	2,2	106,0	105,4	109,6	90,6	95,3	105,8
<i>из него:</i>							
международное сообщение	...	100,0	104,8	97,4	88,1	93,6	104,1
междугородное сообщение	...	124,3	109,7	153,4	101,8	111,5	125,7
внутригородское и пригородное сообщение	...	111,7	100,0	145,6	104,0	100,0	121,1

<sup>1)</sup> В размах.

**ИНДЕКСЫ ТАРИФОВ НА УСЛУГИ СВЯЗИ ДЛЯ ЮРИДИЧЕСКИХ ЛИЦ**

декабрь к декабрю предыдущего года; в процентах

	Услуги связи - всего	в том числе для организаций	
		бюджетных	коммерческих
1995	...	...	...
2005	103,2	109,1	102,0
2007	98,2	103,2	97,4
2008	107,6	104,0	111,1
2009	101,2	...	...
2010	106,4	...	...
2011	103,4	...	...

**ЦЕНЫ НА РЫНКЕ ЖИЛЬЯ<sup>1)</sup>**

	2005	2007	2008	2009	2010	2011
<b>Индексы цен, на конец года, в процентах к концу предыдущего года</b>						
на первичном рынке жилья	122,5	135,3	122,5	85,9	101,4	104,7
на вторичном рынке жилья	130,8	128,0	114,6	79,4	105,6	101,5
<b>Средние цены, на конец года, рублей за один квадратный метр общей площади</b>						
на первичном рынке жилья	14608	26859	33746	28658	31597	35690
на вторичном рынке жилья	16160	28864	35609	28911	28981	34340

<sup>1)</sup> 2005г. - цены представлены по г. Смоленску.

## ВНЕШНЯЯ ТОРГОВЛЯ

**Внешняя торговля** - торговля между странами, состоящая из вывоза (экспорта) и ввоза (импорта) товаров и услуг.

**Экспорт товаров** - вывоз товаров с таможенной территории Российской Федерации без обязательства об обратном ввозе. Экспорт включает вывоз из страны товаров отечественного производства, а также реэкспорт товаров. К товарам отечественного производства относятся также товары иностранного происхождения, ввезенные в страну и подвергшиеся существенной переработке, изменяющей основные качественные или технические характеристики товаров. К реэкспортным товарам относятся товары, ранее ввезенные на таможенную территорию Российской Федерации, а затем вывезенные с этой территории без уплаты или с возвратом уплаченных сумм ввозных таможенных пошлин, налогов и без применения к товарам запретов и ограничений экономического характера.

Учет экспорта товаров производится по ценам FOB или франко-граница страны-экспортера.

**Импорт товаров** - ввоз товаров на таможенную территорию Российской Федерации без обязательства об обратном вывозе. В импорт включаются ввезенные товары, предназначенные для потребления в экономике страны, и товары, ввозимые на территорию государства в соответствии с режимом реимпорта. К реимпортным товарам относятся товары, ранее вывезенные с таможенной территории Российской Федерации, а затем ввезенные на ее территорию без уплаты таможенных пошлин, налогов и без применения к товарам запретов и ограничений экономического характера.

Учет импорта товаров производится по ценам франко-граница страны-импортера (СИФ), т.е. в цену товара включаются расходы по страхованию и транспортировке товара до границы страны-импортера.

Таможенная статистика внешней торговли формируется по всем товарам (в том числе ценностям, за исключением валютных ценностей, находящихся в обращении), ввоз и вывоз которых увеличивает или уменьшает материальные ресурсы страны, и не включает данные по товарам, не пересекающим таможенную границу России (рыба и морепродукты, добытые и отгруженные в нейтральных водах, топливо и товары, приобретенные российскими (иностранцами) транспортными средствами в иностранных (российских) портах), а также по товарам, ввозимым (вывозимым) физическими лицами в пределах установленных беспошлинных квот или перемещаемым через таможенную границу в упрощенном порядке.

**Внешнеторговый оборот** - сумма экспорта и импорта товаров.

**Сальдо торгового баланса** - разница между экспортом и импортом. Положительное сальдо - экспорт превышает импорт, отрицательное сальдо (ставится знак "минус") - импорт превышает экспорт.

**ВНЕШНЕТОРГОВЫЙ ОБОРОТ<sup>1)</sup>**

в фактически действовавших ценах; миллионов долларов США

	1995	2005	2007	2008	2009	2010 <sup>2)</sup>	2011
<b>Внешнеторговый оборот- всего</b>	488,9	1332,6	1852,2	2182,5	1412,8	2156,1	3046,7
<i>в том числе:</i>							
экспорт	371,4	844,0	954,5	1015,1	655,8	951,3	1448,5
импорт	117,5	488,6	897,7	1167,4	757,0	1204,8	1598,2
Сальдо торгового баланса	186,0	355,4	56,8	-152,3	-101,2	-253,5	-149,7

<sup>1)</sup> Здесь и далее с 2005 г. по экспорту и импорту с учетом данных по Республике Беларусь.<sup>2)</sup> Изменения внесены после получения уточненных данных из Росстата.

Примечание: с учетом досчета на неформальную деятельность.

**ЭКСПОРТ ТОВАРОВ ПО ГРУППАМ СТРАН-ПАРТНЕРОВ<sup>1)</sup>**

в фактически действовавших ценах; миллионов долларов США

	1995	2005	2007	2008	2009	2010	2011
<b>Всего</b>	335,8	834,6	927,3	962,8	608,8	855,3	1157,5
<i>в том числе:</i>							
со странами дальнего зарубежья	306,4	548,9	581,6	495,3	296,0	431,3	555,6
<i>из них</i>							
со странами Балтии	6,9	89,9	60,5	42,5	24,9	63,9	36,0
со странами СНГ	29,4	285,7	345,7	467,5	312,8	424,0	601,9
<i>из них</i>							
с Республикой Беларусь	18,8	204,0	238,0	342,0	202,6	286,8	373,9

<sup>1)</sup> По данным таможенной статистики.**ИМПОРТ ТОВАРОВ ПО ГРУППАМ СТРАН-ПАРТНЕРОВ<sup>1)</sup>**

в фактически действовавших ценах; миллионов долларов США

	2005	2007	2008	2009	2010	2011
<b>Всего</b>	455,1	824,6	1051,5	663,7	1001,9	1410,5
<i>в том числе:</i>						
со странами дальнего зарубежья	192,2	434,5	578,7	232,9	299,7	405,3
<i>из них</i>						
со странами Балтии	4,6	12,6	11,5	13,0	17,4	13,4
со странами СНГ	262,9	390,1	472,8	430,8	702,2	1005,2
<i>из них</i>						
с Республикой Беларусь	238,4	361,2	447,2	400,2	665,8	974,8

<sup>1)</sup> По данным таможенной статистики.

РАСПРЕДЕЛЕНИЕ ЭКСПОРТА ПО СТРАНАМ-ПАРТНЕРАМ<sup>1)</sup>

в фактически действовавших ценах; тысяч долларов США

	2005	2007	2008	2009	2010	2011
<b>Всего по области</b>	834646	927333	962827	608800	855304	1157532
<b>Страны дальнего зарубежья</b>						
Всего	548945	581655	495316	296005	431316	555574
Абхазия	...	...	...	...	630	602
Австрия	266	225	-	31	52	102
Австралия	669	-	-	-	4	-
Албания	-	109	-	-	-	-
Алжир	680	539	120	-	-	857
Аргентина	541	-	-	46	-	-
Афганистан	-	-	-	37	-	29
Белиз	16992	24424	27157	-	-	-
Бельгия	136507	54714	40548	22193	65672	59381
Болгария	333	147	1408	303	162	90
Босния и Герцеговина	-	-	95	137	115	87
Бразилия	-	-	-	25497	38640	109795
Великобритания	1655	1563	1087	1391	2738	-
Венгрия	2517	2146	115	296	-	-
Виргинские острова	1457	15192	25488	-	-	-
Вьетнам	-	-	1913	1163	-	-
Гана	-	-	-	-	2110	-
Гватемала	-	-	-	108	-	-
Германия	7472	6051	11852	10071	8763	7048
Греция	53	42	441	544	231	-
Дания	-	41	34	-	8	-
Египет	277	-	-	-	6	81
Израиль	141928	153634	91523	34450	76089	128441
Индия	456	-	-	-	-	7
Индонезия	3768	-	-	-	11	-
Иордания	-	-	-	-	-	387
Ирак	-	-	-	-	-	73
Иран	80	-	-	-	-	-
Ирландия	3329	6195	2141	6999	8647	1150
Испания	309	1828	28	1106	79	-
Италия	4851	528	1010	1500	1601	2453
Канада	5181	9358	2688	2217	1811	4062
Катар	-	-	-	-	-	74
Кения	-	-	-	-	-	36
Китай	12308	191	11235	1536	7349	9729

продолжение

	2005	2007	2008	2009	2010	2011
Кипр	573	-	-	-	-	15
Колумбия	-	1939	8088	295	-	33228
Кот-д-Ивуар	-	248	-	-	-	-
Куба	95	15	-	-	-	-
Кувейт	-	-	-	-	-	40
Латвия	38753	18626	13543	4240	8597	3571
Литва	45107	40368	28425	20370	55227	32033
Ливан	379	-	-	-	62	101
Люксембург	795	-	-	-	-	-
Малайзия	-	-	-	1715	-	-
Марокко	4299	7	-	-	621	150
Мексика	-	-	-	-	4747	-
Монголия	71	625	479	369	365	857
Нидерланды	7530	2160	1745	265	511	412
Норвегия	95	-	-	528	2695	10339
Новая Зеландия	-	-	-	-	6	-
ОАЭ	8632	141730	105573	27742	38082	57442
Польша	4954	4951	7010	5006	6617	7714
Португалия	-	-	-	18	-	-
Румыния	413	910	287	481	9	1007
Саудовская Аравия	426	-	-	-	205	472
Сенегал	-	213	-	-	20	20
Сербия и Черногория	1850	4579	20036	36663	1241	3002
Словакия	37	710	1148	1537	2080	1154
Словения	-	71	54	9	-	-
США	15464	47652	46170	32185	42401	34794
Сянган (Гонконг)	13562	23506	21730	12120	19220	20441
Таиланд	86	17	-	19982	2030	-
Танзания	-	-	-	-	59	-
Тунис	-	-	-	-	73	237
Турция	7949	251	249	188	121	25
Финляндия	44	-	225	9753	11038	-
Франция	3835	5693	9385	6327	3015	368
Хорватия	182	271	276	1921	132	162
Чешская Республика	557	1033	6400	1797	10657	8093
Чили	-	-	-	-	-	3617
Швеция	-	17	21	-	1220	580
Швейцария	36856	3025	330	151	1532	1974
Эстония	6050	1504	556	252	70	381
ЮАР	-	-	-	51	1737	1569



	2005	2007	2008	2009	2010	2011	окончание
Япония	8552	4589	4456	2124	2008	2775	
Другие страны	170	18	247	291	28	-	
<b>Страны СНГ и Грузия</b>							
Всего	285701	345678	467511	312795	423988	601958	
Азербайджан	2796	5670	6330	6621	6474	10046	
Армения	250	501	727	781	508	771	
Беларусь	204045	237982	341973	202599	286845	373864	
Грузия	1445	1815	1865	394	172	117	
Казахстан	15927	22812	50552	18476	31204	44206	
Кыргызстан	583	721	280	185	518	1005	
Республика Молдова	31724	8721	5446	4172	5155	10207	
Таджикистан	1103	1703	2742	906	1846	1679	
Туркмения	986	1039	2269	2110	1703	1007	
Узбекистан	1738	2342	2522	4245	1855	3025	
Украина	25104	62372	52805	72306	87880	156031	

<sup>1)</sup> По данным Смоленской таможни, с учетом данных по Республике Беларусь.

РАСПРЕДЕЛЕНИЕ ИМПОРТА ПО СТРАНАМ-ПАРТНЕРАМ<sup>1)</sup>

в фактически действовавших ценах; тысяч долларов США

	2005	2007	2008	2009	2010	2011
<b>Всего по области</b>	455120	824555	1051511	663660	1001946	1410532
<b>Страны дальнего зарубежья</b>						
Всего	192249	434455	578727	232841	299750	405315
Австралия	-	9	80	51	34	-
Австрия	4124	3732	8453	7365	5390	3499
Аргентина	990	118	3635	2321	90	592
Афганистан	-	-	-	-	-	82
Бангладеш	59	667	-	-	-	-
Бельгия	6608	34988	43336	9288	13151	15325
Болгария	728	142	70	53	134	266
Бразилия	1628	787	721	232	10	155
Великобритания	2120	13290	12689	2266	2083	2520
Венгрия	1055	3661	6653	1807	1731	2099
Вьетнам	893	51	-	-	27	56
Германия	32180	99149	146548	44210	76794	104426
Греция	352	471	130	1171	1334	1431
Дания	401	3073	4491	1570	2068	3619
Египет	564	135	2	-	30	16
Зимбабве	-	-	-	-	24	-
Израиль	1	176	68	-	44	58
Индия	50	813	723	171	325	417
Индонезия	17	27	926	3907	3121	3684
Иран	15	-	-	310	-	-
Ирландия	2	41	17	8	-	21
Исландия	164	-	-	-	-	-
Испания	17047	4048	3220	1860	4456	7027
Италия	17830	37539	39400	16263	16521	22457
Канада	3046	6816	12029	2715	332	5594
Китай	8899	31721	21612	23097	34536	36286
Коста-Рика	15	37	10	96	283	166
Кот-д-Ивуар	56	63	-	-	-	-
Латвия	1522	5212	3840	6268	5104	3957
Ливия	-	-	-	-	-	851
Литва	3045	7174	7440	6732	11724	8963
Люксембург	6	65	9	6	3	-
Мавритания	2652	2620	2665	7762	735	1403

продолжение

	2005	2007	2008	2009	2010	2011
Македония	21	116	60	-	83	18
Малайзия	43	261	98	544	936	785
Марокко	2719	2878	14956	10516	1058	2060
Мексика	-	143	159	3	100	468
Нидерланды	5844	11484	18903	14029	20499	6423
Норвегия	39	431	290	46	54	13
ОАЭ	-	-	13	-	-	-
Пакистан	617	419	182	-	-	64
Панама	-	-	-	-	-	11
Португалия	234	638	1120	1046	1057	1525
Польша	17404	41675	94907	30899	43181	85413
Перу	2037	2	-	-	28	8
Республика Корея	263	1584	2977	638	75	45
Румыния	145	896	-	-	218	298
Саудовская Аравия	-	-	114	1989	8247	24995
Сербия и Черногория	1105	2233	4414	2515	2957	5910
Сингапур	-	18	-	-	-	-
Сирия	135	352	14	-	-	-
Словакия	2733	1215	2130	3073	5241	7743
Словения	867	753	274	18	296	598
США	4057	41992	53003	2861	5011	12332
Сянган (Гонконг)	-	4	-	52	-	-
Таиланд	235	1582	124	3	9	444
Тайвань	6515	4048	4354	601	747	978
Турция	9205	19247	3199	1144	1946	2761
Филиппины	-	157	-	-	-	-
Финляндия	325	2397	2225	1002	1639	3044
Франция	17970	14869	21233	10674	9410	11173
Хорватия	768	717	452	-	35	71
Чешская Республика	5844	15697	10955	6759	7959	6094
Чили	7	37	75	150	608	744
Швейцария	870	1995	6159	494	3928	613
Швеция	1829	7378	7230	2268	393	1631
Эквадор	-	2	304	30	24	-
Эстония	39	244	237	30	597	465
ЮАР	3730	52	8	35	123	328

	2005	2007	2008	2009	2010	2011
Япония	499	1668	9012	1562	2614	3271
Другие страны	81	646	771	331	593	19
<b>Страны СНГ и Грузия</b>						
Всего	262871	390100	472784	430819	702196	1005217
Азербайджан	14	24	-	-	120	-
Армения	-	22	-	1	-	4
Беларусь	238420	361190	447247	400206	665808	974847
Грузия	15	-	-	-	-	-
Казахстан	2249	1341	1778	261	1472	...
Киргизия	2	2	235	481	221	131
Республика Молдова	1711	15501	522	11816	14334	4438
Таджикистан	24	-	291	219	275	64
Туркмения	-	-	-	198	-	-
Узбекистан	904	272	4508	4786	7543	2747
Украина	18579	11748	18203	12851	12424	22986
Другие страны	953	-	-	-	-	-

<sup>1)</sup> По данным Смоленской таможни, с учетом данных по Республике Беларусь.

ТОВАРНАЯ СТРУКТУРА ЭКСПОРТА И ИМПОРТА<sup>1)</sup>

в фактически действовавших ценах; миллионов долларов США

	2005			2007		
	экспорт	импорт	сальдо (экспорт минус импорт)	экспорт	импорт	сальдо (экспорт минус импорт)
<b>Всего</b>	630,6	216,7	413,9	689,4	463,4	226,0
<i>в том числе по группам товаров:</i>						
продукты животного происхождения	3,2	0,5	2,7	0,6	1,0	-0,4
продукты растительного происхождения	8,0	10,5	-2,5	3,2	27,9	-24,7
другие пищевые продукты, напитки, табак	2,1	1,5	0,6	8,9	2,0	6,9
продукция химического и нефтехимического производства, каучук	146,8	69,6	77,2	155,6	55,6	100,0
кожа, натуральный мех и изделия из них	2,8	1,9	0,9	1,2	0,3	0,9
древесина и изделия из нее	15,2	1,1	14,1	23,6	5,8	17,8
продукция издательской и полиграфической деятельности	0,5	2,7	-2,2	0,4	1,1	-0,7
текстильные материалы и изделия из них	5,6	9,4	-3,8	0,5	28,2	-27,7
черные, цветные металлы и изделия из них	37,6	17,7	19,9	8,9	30,4	-21,5
машины, оборудование, телерадиоаппаратура	28,5	57,8	-29,3	25,6	139,5	-113,9
средства транспорта и относящиеся к ним устройства	3,8	20,9	-17,1	16,2	133,2	-117,0
приборы	1,0	1,2	-0,2	3,5	3,1	0,4
прочие товары	375,5	21,9	353,6	441,2	35,3	405,9

продолжение

	2008			2009		
	экспорт	импорт	сальдо (экспорт минус импорт)	экспорт	импорт	сальдо (экспорт минус импорт)
<b>Всего</b>	620,8	604,3	16,5	406,2	263,4	142,8
<i>в том числе по группам товаров:</i>						
продукты животного происхождения	0,6	9,7	-9,1	0,2	5,2	-5,0
продукты растительного происхождения	2,3	14,6	-12,3	7,1	41,8	-34,7
другие пищевые продукты, напитки, табак	8,2	1,1	7,1	0,6	32,8	-32,2
продукция химического и нефтехимического производства, каучук	176,7	60,1	116,6	198,5	42,4	156,1
кожа, натуральный мех и изделия из них	1,2	0,8	0,4	1,7	0,4	1,3
древесина и изделия из нее	7,5	5,0	2,5	2,9	20,1	-17,2
продукция издательской и полиграфической деятельности	0,4	1,3	-0,9	0,4	0,1	0,3
текстильные материалы и изделия из них	0,8	5,3	-4,5	1,6	4,3	-2,7
черные, цветные металлы и изделия из них	13,2	32,7	-19,5	3,4	11,1	-7,7
машины, оборудование, телерадиоаппаратура	25,8	266,9	-241,1	25,0	77,5	-52,5
средства транспорта и относящиеся к ним устройства	51,3	163,7	-112,4	28,1	17,4	10,7
приборы	4,8	3,4	1,4	3,2	3,2	0,0
прочие товары	328,0	39,7	288,3	133,5	7,1	126,4

окончание

	2010			2011		
	экспорт	импорт	сальдо (экспорт минус импорт)	экспорт	импорт	сальдо (экспорт минус импорт)
<b>Всего</b>	568,5	336,1	232,4	783,6	435,7	347,9
<i>в том числе по группам товаров:</i>						
продукты животного происхождения	0,4	22,7	-22,3	1,2	27,8	-27,6
продукты растительного происхождения	1,0	53,2	-52,2	4,0	50,8	-46,8
другие пищевые продукты, напитки, табак	6,5	18,2	-11,7	3,8	11,1	-7,3
продукция химического и нефтехимического производства, каучук	212,3	55,6	156,7	331,0	77,3	253,7
кожа, натуральный мех и изделия из них	1,7	0,0	1,7	2,5	0,5	2,0
древесина и изделия из нее	5,5	35,8	-30,3	8,1	43,1	-35,0
продукция издательской и полиграфической деятельности	0,4	0,2	0,2	0,6	0,1	0,5
текстильные материалы и изделия из них	0,3	4,3	-4,0	4,2	2,9	1,3
черные, цветные металлы и изделия из них	2,3	16,6	-14,3	6,8	23,1	-16,3
машины, оборудование, телерадиоаппаратура	29,1	93,9	-64,8	27,6	151,1	-123,5
средства транспорта и относящиеся к ним устройства	54,2	25,1	29,1	78,1	11,3	66,8
приборы	4,5	1,4	3,1	5,3	2,4	2,9
прочие товары	250,3	9,1	241,2	310,4	34,2	276,2

<sup>1)</sup> По данным Смоленской таможни, без учета данных о внешней торговле с Республикой Беларусь.

ТОВАРНАЯ СТРУКТУРА ЭКСПОРТА И ИМПОРТА С РЕСПУБЛИКОЙ БЕЛАРУСЬ<sup>1)</sup>

в фактически действовавших ценах; миллионов долларов США

	2005			2007		
	экспорт	импорт	сальдо (экспорт минус импорт)	экспорт	импорт	сальдо (экспорт минус импорт)
<b>Всего</b>	204,0	238,4	-34,4	238,0	361,2	-123,2
<i>в том числе по группам товаров:</i>						
продукты животного происхождения	0,9	57,0	-56,1	1,4	54,1	-52,7
продукты растительного происхождения	3,7	1,6	2,1	3,5	4,0	-0,5
другие пищевые продукты, напитки, табак	5,2	38,9	-33,7	8,4	24,1	-15,7
продукция химического производства	11,5	3,0	8,5	8,6	13,6	-5,0
топливо минеральное и нефтепродукты	3,2	1,3	1,9	3,2	0,8	2,4
полимеры, пластмассы, каучук, резина	14,6	17,0	-2,4	28,7	40,0	-11,3
кожа, натуральный мех и изделия из них	0,3	0,3	0,0	1,2	0,6	0,6
древесина и изделия из нее	3,0	2,8	0,2	6,5	11,7	-5,2
продукция издательской и полиграфической деятельности	1,0	1,4	-0,4	2,1	1,4	0,7
текстильные материалы и текстильные изделия	9,5	9,6	-0,1	10,1	21,9	-11,8
изделия из камня, стекла, драгоценных камней и металлов	1,8	13,2	-11,4	4,2	34,9	-30,7
черные и цветные металлы и изделия из них	102,9	12,1	90,8	75,6	26,0	49,6
машины, оборудование, телерадиоаппаратура	36,6	30,2	6,4	56,3	51,1	5,2
средства транспорта и относящиеся к ним устройства	5,6	13,7	-8,1	12,9	37,8	-24,9
прочие товары	4,2	36,3	-32,1	15,3	39,2	-23,9



продолжение

	2008			2009		
	экспорт	импорт	сальдо (экспорт минус импорт)	экспорт	импорт	сальдо (экспорт минус импорт)
<b>Всего</b>	342,0	447,2	-105,2	202,6	400,2	-197,6
<i>в том числе по группам товаров:</i>						
продукты животного происхождения	2,6	82,2	-79,6	0,8	128,5	-127,7
продукты растительного происхождения	3,7	10,0	-6,3	2,9	22,2	-19,3
другие пищевые продукты, напитки, табак	11,3	5,3	6,0	9,3	7,8	1,5
продукция химического производства	15,3	8,2	7,1	16,7	8,3	8,4
топливо минеральное и нефтепродукты	1,2	0,1	1,1	3,0	0,0	3,0
пластмассы, каучук, резина и изделия из них	42,5	47,6	-5,1	22,6	43,0	-20,4
кожа, натуральный мех и изделия из них	1,5	0,9	0,6	1,5	0,4	1,1
древесина и изделия из нее	7,1	14,1	-7,0	3,7	10,1	-6,4
продукция издательской и полиграфической деятельности	2,3	1,2	1,1	1,0	0,8	0,2
текстильные материалы и текстильные изделия	13,0	24,7	-11,7	10,3	24,8	-14,5
изделия из камня, стекла и керамики	5,4	45,2	-39,8	3,5	24,3	-20,8
черные и цветные металлы и изделия из них	105,9	32,5	73,4	64,0	17,2	46,8
машины, оборудование, телерадиоаппаратура	90,9	60,7	30,2	40,0	44,5	-4,5
средства транспорта и относящиеся к ним устройства	14,5	57,0	-42,5	13,2	20,4	-7,2
прочие товары	24,8	57,5	-32,7	10,1	47,9	-37,8

окончание

	2010			2011		
	экспорт	импорт	сальдо (экспорт минус импорт)	экспорт	импорт	сальдо (экспорт минус импорт)
<b>Всего</b>	286,8	665,8	-379,0	373,9	974,6	-600,7
<i>в том числе по группам товаров:</i>						
продукты животного происхождения	1,0	211,0	-210,0	0,8	156,1	-155,3
продукты растительного происхождения	1,8	11,1	-9,3	4,5	9,2	-4,7
другие пищевые продукты, напитки, табак	9,4	30,7	-21,3	8,2	40,9	-32,7
продукция химического производства	20,7	8,4	12,3	37,3	11,1	26,2
топливо минеральное и нефтепродукты	2,8	6,5	-3,7	2,3	24,7	-22,4
пластмассы, каучук, резина и изделия из них	29,3	96,6	-67,3	29,8	86,5	-56,7
кожа, натуральный мех и изделия из них	3,6	0,4	3,2	5,3	0,9	4,4
древесина и изделия из нее	7,5	16,5	-9,0	8,1	18,2	-10,1
продукция издательской и полиграфической деятельности	0,8	0,9	-0,1	0,8	1,0	-0,2
текстильные материалы и текстильные изделия	21,0	44,8	-23,8	35,0	60,8	-25,8
изделия из камня, стекла и керамики	3,9	30,1	-26,2	3,7	30,5	-26,8
черные и цветные металлы и изделия из них	82,0	31,3	50,7	111,8	38,0	73,8
машины, оборудование, телерадиоаппаратура	54,4	62,8	-8,4	65,7	94,3	-28,6
средства транспорта и относящиеся к ним устройства	32,5	56,3	-23,8	51,7	330,2	-278,5
прочие товары	16,1	58,4	-42,3	8,9	72,2	-63,3

<sup>1)</sup> По данным Минстата Республики Беларусь.

# СТАТИСТИЧЕСКИЙ ЕЖЕГОДНИК СМОЛЕНСКОЙ ОБЛАСТИ. 2012

Статистический сборник

Ответственные за выпуск:

Г.А. Архипова  
С.П. Горелова

Тел.: (4812) 64-76-60

Подписано в печать 29.12.2012 г.  
Тираж 21 экз.

## Статистические издания Смоленскстата, 2013

### Периодические издания

О социально-экономическом положении Смоленской области (ежемесячный доклад).

Краткосрочные социально-экономические показатели Смоленской области (ежемесячный статбюллетень).

Основные показатели социально-экономического положения Смоленской области (ежеквартальный статбюллетень).

Основные показатели социально-экономического положения муниципальных районов и городских округов Смоленской области (ежеквартальный статбюллетень).

### Статистические сборники

Смоленску – 1150.

Смоленская область в цифрах.

Статистический ежегодник Смоленской области.

Социально-экономические показатели развития городов и районов Смоленской области.

Уровень жизни населения Смоленской области.

Основные показатели дифференциации доходов населения.

Труд и занятость в Смоленской области.

Промышленное производство в Смоленской области.

Развитие электроэнергетики в Смоленской области.

Жилищно-коммунальное хозяйство Смоленской области

Транспорт в Смоленской области.

Связь в Смоленской области.

Торговля в Смоленской области.

Сфера услуг в Смоленской области в 2012 году.

Строительство в Смоленской области.

Региональные показатели системы национальных счетов.

Финансы Смоленской области.

Сельское хозяйство Смоленской области.

Внешняя торговля в Смоленской области.

Основные фонды в Смоленской области.

Дети Смоленской области.

Более подробную информацию об изданиях Смоленскстата и условиях их приобретения Вы можете получить в отделе маркетинга: 214014, г. Смоленск, ул. Тенишевой, д. 17-А, тел (4812) 64-77-92.

