

ФЕДЕРАЛЬНАЯ СЛУЖБА ГОСУДАРСТВЕННОЙ СТАТИСТИКИ
ТЕРРИТОРИАЛЬНЫЙ ОРГАН ФЕДЕРАЛЬНОЙ СЛУЖБЫ ГОСУДАРСТВЕННОЙ
СТАТИСТИКИ ПО СМОЛЕНСКОЙ ОБЛАСТИ

СТАТИСТИЧЕСКИЙ ЕЖЕГОДНИК
СМОЛЕНСКОЙ ОБЛАСТИ

2014

СТАТИСТИЧЕСКИЙ СБОРНИК

Смоленск

2014

УДК 311 (470.332)

ББК К 65.051.12(2Рос-4Смо)

Редакционная коллегия:

В.И. Шунин – Председатель редакционной коллегии

**М.И. Тарасенкова,
Г.А. Архипова, И.И. Еремина**

Статистический ежегодник Смоленской области. 2014:
Стат. сб./Смоленкстат – С., 2014. - 461 с.

ISBN 978-5-906450-03-6

В сборнике представлена информация о социально-экономическом положении Смоленской области в 2013г. в сравнении с предыдущими годами.

Помещены данные, характеризующие население, его занятость, денежные доходы. Публикуются сведения о проблемах социальной сферы, результатах научных разработок и инновационной деятельности, финансовом состоянии, инвестициях, ценах и тарифах. Часть материалов сборника посвящена положению организаций различных видов экономической деятельности. Отражена внешнеэкономическая деятельность.

Для высшего управленческого персонала, руководителей и работников предприятий и организаций, научных, предпринимательских и банковских кругов, профессорско-преподавательского состава, аспирантов и студентов, других заинтересованных пользователей.

УДК 311 (470.332)

ББК К 65.051.12(2Рос-4Смо)

ISBN 978-5-906450-03-6

Территориальный орган Федеральной службы государственной статистики по Смоленской области,
2014

E-mail: komstat@smoltelecom.ru
WEB-сайт Смоленкстата
<http://sml.gks.ru>

ПРЕДИСЛОВИЕ

Настоящий сборник является наиболее полным ежегодным изданием Смоленскстата, отражающим явления и процессы, происходящие в экономической и социальной жизни Смоленской области.

Сборник подготовлен на основе данных, получаемых органами государственной статистики от организаций, предприятий, населения путем проведения переписей, выборочных обследований и других форм статистического наблюдения.

Открывает ежегодник информация об основных социально-экономических показателях по Российской Федерации, Центральному Федеральному округу и регионам, входящим в него.

Широко представлена информация о населении, его занятости и денежных доходах. Специальные разделы посвящены характеристике основных областей социальной сферы.

Один из разделов сборника содержит общую характеристику предприятий и организаций.

Значительное место в сборнике отведено показателям, которые характеризуют положение в отдельных видах экономической деятельности - добыче полезных ископаемых, обрабатывающих производствах, производстве и распределении электроэнергии, газа и воды, сельском хозяйстве, транспорте, видах деятельности, обслуживающих население. Представлена статистическая информация о деятельности строительных организаций, о строительстве жилья. Приведены сведения о финансовом состоянии организаций, инвестициях, ценах и тарифах, внешней торговле.

Данные в таблицах, содержащих показатели по видам продукции, с 2010 г. приводятся в соответствии с внедренным в статистическую практику с 1 января 2010 г. Общероссийским классификатором продукции по видам экономической деятельности ОК 034-2007 (КПЕС 2002) (ОКПД). Аналогичные сведения за период по 2009 г. включительно, разработанные в соответствии с ранее действовавшим Общероссийским классификатором продукции ОК 005-93 (ОКП), опубликованы в "Статистическом ежегоднике Смоленской области. 2012".

Относительные показатели за 2005-2010 гг. рассчитаны с использованием численности населения, пересчитанной с учетом итогов ВПН-2010.

Статистические данные приведены в основном за 1990, 1995, 2005, 2009-2013 гг. с учетом сопоставимости показателей, периода их разработки и начала статистического наблюдения. Информацию по недостающим годам можно найти в изданиях, выпущенных ранее.

Данные за 2012 год по отдельным показателям уточнены по сравнению с опубликованными ранее, за 2013 год в ряде случаев являются предварительными.

Более подробная информация по отдельно взятым вопросам социально-экономического положения Смоленской области публикуется в других статистических изданиях Смоленскстата, перечень которых приведен в конце настоящего ежегодника.

ОТВЕТСТВЕННЫЕ ЗА РАЗДЕЛЫ СБОРНИКА

		Телефоны (4812)
Основные социально-экономические характеристики по регионам Центрального федерального округа	Г.А. Архипова	64-76-60
Основные социально-экономические характеристики Смоленской области		
Население	А.Е. Тихонов	64-77-75
Труд	Г.А. Иванова	64-71-29
Уровень жизни населения		
Правонарушения		
Здравоохранение	А.Е. Тихонов	64-77-75
Образование		
Культура, отдых и туризм		
Охрана окружающей среды	О.Д. Трифонова	64-68-21
Система национальных счетов	И.И. Еремина	64-75-96
Предприятия и организации	С.А. Зуйкова И.И. Еремина И.Н. Батракова	64-71-56 64-75-96 64-62-68
Добыча полезных ископаемых, обрабатывающие производства, производство и распределение электроэнергии, газа и воды	И.И. Еремина	64-75-96
Сельское и лесное хозяйство	О.Д. Трифонова	64-68-21
Строительство	И.И. Еремина	64-75-96
Транспорт		
Связь		
Торговля и услуги населению		
Научные исследования и инновации	И.Н. Батракова	64-62-68
Информационные и коммуникационные технологии		
Финансы	Е.В. Маковей	64-77-83
Инвестиции	И.И. Еремина	64-75-96
Цены и тарифы	Е.В. Маковей	64-77-83
Внешняя торговля	И.И. Еремина	64-75-96

СПИСОК СОКРАЩЕНИЙ

тыс.	- тысяча
млн.	- миллион
млрд.	- миллиард
мм	- миллиметр
м	- метр
пог. м	- погонный метр
м ²	- квадратный метр
м ³	- кубический метр
км	- километр
км ²	- квадратный километр
кг	- килограмм
т	- тонна
т. км	- тонно-километр
л	- литр
дкл	- декалитр
га	- гектар
кВт	- киловатт
кВт.ч	- киловатт-час
ккал	- килокалория
Гкал	- гигакалория
г.	- год
долл.	- доллар
руб.	- рубль
р	- раз
шт.	- штука
экз.	- экземпляра

В сборнике приняты условные обозначения:

- явление отсутствует

... данных не имеется

0,0 значение показателя меньше единицы измерения

В отдельных случаях незначительные расхождения между итогом и суммой слагаемых объясняются округлением данных.

СОДЕРЖАНИЕ

ПРЕДИСЛОВИЕ	3
ОСНОВНЫЕ СОЦИАЛЬНО-ЭКОНОМИЧЕСКИЕ ХАРАКТЕРИСТИКИ ПО РЕГИОНАМ ЦЕНТРАЛЬНОГО ФЕДЕРАЛЬНОГО ОКРУГА	19
ИНДЕКСЫ ПРОМЫШЛЕННОГО ПРОИЗВОДСТВА	19
ИНДЕКСЫ ПРОИЗВОДСТВА ПРОДУКЦИИ СЕЛЬСКОГО ХОЗЯЙСТВА	20
ИНДЕКС ФИЗИЧЕСКОГО ОБЪЕМА ИНВЕСТИЦИЙ В ОСНОВНОЙ КАПИТАЛ.....	21
ВВОД В ДЕЙСТВИЕ ЖИЛЫХ ДОМОВ НА 1000 ЧЕЛОВЕК НАСЕЛЕНИЯ	22
ОБОРОТ РОЗНИЧНОЙ ТОРГОВЛИ НА ДУШУ НАСЕЛЕНИЯ	23
ОБЪЕМ ПЛАТНЫХ УСЛУГ НА ДУШУ НАСЕЛЕНИЯ	24
ИНДЕКСЫ ПОТРЕБИТЕЛЬСКИХ ЦЕН НА ТОВАРЫ И УСЛУГИ	25
ОСНОВНЫЕ ПОКАЗАТЕЛИ ДЕНЕЖНЫХ ДОХОДОВ НАСЕЛЕНИЯ В РЕАЛЬНОМ ВЫРАЖЕНИИ	26
ЧИСЛЕННОСТЬ ЗАРЕГИСТРИРОВАННЫХ БЕЗРАБОТНЫХ.....	28
ОСНОВНЫЕ СОЦИАЛЬНО-ЭКОНОМИЧЕСКИЕ ХАРАКТЕРИСТИКИ СМОЛЕНСКОЙ ОБЛАСТИ.....	29
ОСНОВНЫЕ СОЦИАЛЬНО-ЭКОНОМИЧЕСКИЕ ПОКАЗАТЕЛИ	29
ДИНАМИКА ОСНОВНЫХ СОЦИАЛЬНО-ЭКОНОМИЧЕСКИХ ПОКАЗАТЕЛЕЙ	33
НАСЕЛЕНИЕ.....	34
АДМИНИСТРАТИВНО-ТЕРРИТОРИАЛЬНОЕ ДЕЛЕНИЕ СМОЛЕНСКОЙ ОБЛАСТИ НА 1 ЯНВАРЯ 2014 ГОДА.....	37
ЧИСЛЕННОСТЬ НАСЕЛЕНИЯ	38
ЧИСЛЕННОСТЬ МУЖЧИН И ЖЕНЩИН	39
РАСПРЕДЕЛЕНИЕ НАСЕЛЕНИЯ ПО ВОЗРАСТНЫМ ГРУППАМ	40
РАСПРЕДЕЛЕНИЕ МУЖЧИН И ЖЕНЩИН ПО ВОЗРАСТНЫМ ГРУППАМ НА 1 ЯНВАРЯ 2014 ГОДА.....	43
РОДИВШИЕСЯ, УМЕРШИЕ И ЕСТЕСТВЕННЫЙ ПРИРОСТ, УБЫЛЬ (-) НАСЕЛЕНИЯ	44
ОЖИДАЕМАЯ ПРОДОЛЖИТЕЛЬНОСТЬ ЖИЗНИ ПРИ РОЖДЕНИИ.....	45
СУММАРНЫЙ КОЭФФИЦИЕНТ РОЖДАЕМОСТИ	45
СМЕРТНОСТЬ ПО ОСНОВНЫМ КЛАССАМ ПРИЧИН СМЕРТИ	46
МЛАДЕНЧЕСКАЯ СМЕРТНОСТЬ	47
МЛАДЕНЧЕСКАЯ СМЕРТНОСТЬ ПО ОСНОВНЫМ КЛАССАМ ПРИЧИН СМЕРТИ.....	47
БРАКИ И РАЗВОДЫ	48
МИГРАЦИЯ НАСЕЛЕНИЯ	49
МЕЖРЕГИОНАЛЬНАЯ МИГРАЦИЯ НАСЕЛЕНИЯ	51
ТРУД.....	53
ЭКОНОМИЧЕСКИ АКТИВНОЕ НАСЕЛЕНИЕ.....	55
ТРУДОВЫЕ РЕСУРСЫ	55
СРЕДНЕГОДОВАЯ ЧИСЛЕННОСТЬ ЗАНЯТЫХ В ЭКОНОМИКЕ ПО ВИДАМ ЭКОНОМИЧЕСКОЙ ДЕЯТЕЛЬНОСТИ	56
ЧИСЛЕННОСТЬ ГОСУДАРСТВЕННЫХ ГРАЖДАНСКИХ И МУНИЦИПАЛЬНЫХ СЛУЖАЩИХ ПО ВЕТВЯМ ВЛАСТИ НА КОНЕЦ 2013 ГОДА	58
ЧИСЛЕННОСТЬ БЕЗРАБОТНЫХ	59
ТРУДОУСТРОЙСТВО ГРАЖДАН ПРИ СОДЕЙСТВИИ ГОСУДАРСТВЕННЫХ УЧРЕЖДЕНИЙ СЛУЖБЫ ЗАНЯТОСТИ НАСЕЛЕНИЯ.....	60
ТРАВМАТИЗМ НА ПРОИЗВОДСТВЕ.....	61

УРОВЕНЬ ЖИЗНИ НАСЕЛЕНИЯ	62
ОСНОВНЫЕ СОЦИАЛЬНО-ЭКОНОМИЧЕСКИЕ ИНДИКАТОРЫ УРОВНЯ ЖИЗНИ НАСЕЛЕНИЯ	67
ИЗМЕНЕНИЕ ИНДИКАТОРОВ УРОВНЯ ЖИЗНИ НАСЕЛЕНИЯ	69
СОТНОШЕНИЕ СРЕДНЕГО РАЗМЕРА НАЗНАЧЕННОЙ МЕСЯЧНОЙ ПЕНСИИ И ВЕЛИЧИНЫ ПРОЖИТОЧНОГО МИНИМУМА ПЕНСИОНЕРА В 2013 ГОДУ	69
СОСТАВ И СТРУКТУРА ДЕНЕЖНЫХ ДОХОДОВ НАСЕЛЕНИЯ.....	70
ИСПОЛЬЗОВАНИЕ ДЕНЕЖНЫХ ДОХОДОВ НАСЕЛЕНИЯ	71
БАНКОВСКИЕ ВКЛАДЫ (ДЕПОЗИТЫ) ФИЗИЧЕСКИХ ЛИЦ В КРЕДИТНЫХ ОРГАНИЗАЦИЯХ.....	72
СРЕДНЕМЕСЯЧНАЯ НОМИНАЛЬНАЯ НАЧИСЛЕННАЯ ЗАРАБОТНАЯ ПЛАТА РАБОТНИКОВ ОРГАНИЗАЦИЙ ПО ВИДАМ ЭКОНОМИЧЕСКОЙ ДЕЯТЕЛЬНОСТИ.....	72
ИЗМЕНЕНИЕ СРЕДНЕЙ НАЧИСЛЕННОЙ ЗАРАБОТНОЙ ПЛАТЫ РАБОТНИКОВ ОРГАНИЗАЦИЙ И ИНДЕКСА ПОТРЕБИТЕЛЬСКИХ ЦЕН	75
ПРОСРОЧЕННАЯ ЗАДОЛЖЕННОСТЬ ПО ЗАРАБОТНОЙ ПЛАТЕ ПО НАБЛЮДАЕМЫМ ВИДАМ ЭКОНОМИЧЕСКОЙ ДЕЯТЕЛЬНОСТИ	76
ОСНОВНЫЕ ПОКАЗАТЕЛИ ПЕНСИОННОГО ОБЕСПЕЧЕНИЯ.....	77
ЧИСЛЕННОСТЬ ПЕНСИОНЕРОВ.....	78
СРЕДНИЙ РАЗМЕР НАЗНАЧЕННЫХ МЕСЯЧНЫХ ПЕНСИЙ ПЕНСИОНЕРОВ, СОСТОЯЩИХ НА УЧЕТЕ В ОРГАНАХ СОЦИАЛЬНОЙ ЗАЩИТЫ НАСЕЛЕНИЯ.....	78
ДЕНЕЖНЫЕ ПОСОБИЯ, ВЫПЛАЧЕННЫЕ НАСЕЛЕНИЮ, ПО ВИДАМ.....	79
РАСПРЕДЕЛЕНИЕ ОБЩЕГО ОБЪЕМА ДЕНЕЖНЫХ ДОХОДОВ НАСЕЛЕНИЯ	80
РАСПРЕДЕЛЕНИЕ НАСЕЛЕНИЯ ПО ВЕЛИЧИНЕ СРЕДНЕДУШЕВЫХ ДЕНЕЖНЫХ ДОХОДОВ	80
ВЕЛИЧИНА ПРОЖИТОЧНОГО МИНИМУМА.....	81
ДОХОДЫ И РАСХОДЫ ДОМОХОЗЯЙСТВ В ГРУППИРОВКАХ ПО РЯДУ СОЦИАЛЬНО-ЭКОНОМИЧЕСКИХ ПРИЗНАКОВ	82
СРЕДНЕДУШЕВЫЕ ДЕНЕЖНЫЕ ДОХОДЫ	84
СТРУКТУРА СРЕДНЕДУШЕВЫХ ДЕНЕЖНЫХ РАСХОДОВ	86
СОСТАВ И СТРУКТУРА ДЕНЕЖНЫХ РАСХОДОВ НАСЕЛЕНИЯ	92
СТРУКТУРА ДЕНЕЖНЫХ РАСХОДОВ НАСЕЛЕНИЯ.....	94
СТРУКТУРА ПОТРЕБИТЕЛЬСКИХ РАСХОДОВ ДОМАШНИХ ХОЗЯЙСТВ	94
ПОКУПАТЕЛЬНАЯ СПОСОБНОСТЬ ДЕНЕЖНЫХ ДОХОДОВ НАСЕЛЕНИЯ.....	96
ПОТРЕБЛЕНИЕ ОСНОВНЫХ ПРОДУКТОВ ПИТАНИЯ НАСЕЛЕНИЕМ	96
ЖИЛИЩНЫЕ УСЛОВИЯ НАСЕЛЕНИЯ	97
ЖИЛИЩНЫЙ ФОНД	97
СТРУКТУРА ЖИЛИЩНОГО ФОНДА ПО ФОРМАМ СОБСТВЕННОСТИ	97
ПРЕДОСТАВЛЕНИЕ ЖИЛЬЯ ГРАЖДАНАМ	98
ПРИВАТИЗАЦИЯ ЖИЛИЩНОГО ФОНДА	98
ОБРАЗОВАНИЕ	99
ДОШКОЛЬНЫЕ ОБРАЗОВАТЕЛЬНЫЕ ОРГАНИЗАЦИИ	101
ОРГАНИЗАЦИИ ДОПОЛНИТЕЛЬНОГО ОБРАЗОВАНИЯ ДЕТЕЙ.....	102
ИНТЕРНАТНЫЕ ОРГАНИЗАЦИИ ДЛЯ ДЕТЕЙ	102
УСТРОЙСТВО ДЕТЕЙ И ПОДРОСТКОВ, ОСТАВШИХСЯ БЕЗ ПОПЕЧЕНИЯ РОДИТЕЛЕЙ.....	103
ЧИСЛО ГОСУДАРСТВЕННЫХ И МУНИЦИПАЛЬНЫХ ОБЩЕОБРАЗОВАТЕЛЬНЫХ ОРГАНИЗАЦИЙ	104
ЧИСЛЕННОСТЬ ОБУЧАЮЩИХСЯ И УЧИТЕЛЕЙ В ГОСУДАРСТВЕННЫХ И МУНИЦИПАЛЬНЫХ ОБЩЕОБРАЗОВАТЕЛЬНЫХ ОРГАНИЗАЦИЯХ.....	105
ЧИСЛЕННОСТЬ УЧАЩИХСЯ В ГРУППАХ ПРОДЛЕННОГО ДНЯ ГОСУДАРСТВЕННЫХ И МУНИЦИПАЛЬНЫХ ОБРАЗОВАТЕЛЬНЫХ ОРГАНИЗАЦИЙ	106

ВЫПУСК ОБУЧАЮЩИХСЯ ОБЩЕОБРАЗОВАТЕЛЬНЫМИ ОРГАНИЗАЦИЯМИ	106
СМЕННОСТЬ ЗАНЯТИЙ В ДНЕВНЫХ ГОСУДАРСТВЕННЫХ И МУНИЦИПАЛЬНЫХ ОБЩЕОБРАЗОВАТЕЛЬНЫХ ОРГАНИЗАЦИЯХ	107
НЕГОСУДАРСТВЕННЫЕ ОБЩЕОБРАЗОВАТЕЛЬНЫЕ ОРГАНИЗАЦИИ	107
ОБРАЗОВАТЕЛЬНЫЕ ОРГАНИЗАЦИИ НАЧАЛЬНОГО ПРОФЕССИОНАЛЬНОГО ОБРАЗОВАНИЯ	108
ГОСУДАРСТВЕННЫЕ ОБРАЗОВАТЕЛЬНЫЕ ОРГАНИЗАЦИИ СРЕДНЕГО ПРОФЕССИОНАЛЬНОГО ОБРАЗОВАНИЯ	109
ГОСУДАРСТВЕННЫЕ ОБРАЗОВАТЕЛЬНЫЕ ОРГАНИЗАЦИИ ВЫСШЕГО ПРОФЕССИОНАЛЬНОГО ОБРАЗОВАНИЯ	110
НЕГОСУДАРСТВЕННЫЕ ОБРАЗОВАТЕЛЬНЫЕ ОРГАНИЗАЦИИ ВЫСШЕГО ПРОФЕССИОНАЛЬНОГО ОБРАЗОВАНИЯ	110
ЧИСЛЕННОСТЬ ИНОСТРАННЫХ СТУДЕНТОВ, ОБУЧАВШИХСЯ В ГОСУДАРСТВЕННЫХ ОБРАЗОВАТЕЛЬНЫХ ОРГАНИЗАЦИЯХ ВЫСШЕГО ПРОФЕССИОНАЛЬНОГО ОБРАЗОВАНИЯ ОБЛАСТИ	111
ЗДРАВООХРАНЕНИЕ	116
ОСНОВНЫЕ ПОКАЗАТЕЛИ ЗДРАВООХРАНЕНИЯ	117
ЧИСЛЕННОСТЬ ВРАЧЕЙ ПО ОТДЕЛЬНЫМ СПЕЦИАЛЬНОСТЯМ	118
ЧИСЛО БОЛЬНИЧНЫХ КОЕК ПО СПЕЦИАЛИЗАЦИИ	119
ЗАБОЛЕВАЕМОСТЬ НАСЕЛЕНИЯ ПО ОСНОВНЫМ КЛАССАМ БОЛЕЗНЕЙ	120
ЗАБОЛЕВАЕМОСТЬ НАСЕЛЕНИЯ ОТДЕЛЬНЫМИ ИНФЕКЦИОННЫМИ БОЛЕЗНЯМИ	122
ЗАБОЛЕВАЕМОСТЬ ЗЛОКАЧЕСТВЕННЫМИ НОВООБРАЗОВАНИЯМИ	122
ПРОФЕССИОНАЛЬНЫЕ ЗАБОЛЕВАНИЯ (ОТРАВЛЕНИЯ) НАСЕЛЕНИЯ	123
ЗАБОЛЕВАЕМОСТЬ НАСЕЛЕНИЯ АКТИВНЫМ ТУБЕРКУЛЕЗОМ	123
ЗАБОЛЕВАЕМОСТЬ НАСЕЛЕНИЯ ПСИХИЧЕСКИМИ РАССТРОЙСТВАМИ И РАССТРОЙСТВАМИ ПОВЕДЕНИЯ	123
ЗАБОЛЕВАЕМОСТЬ НАСЕЛЕНИЯ БОЛЕЗНЯМИ, ПЕРЕДАВАЕМЫМИ ПРЕИМУЩЕСТВЕННО ПОЛОВЫМ ПУТЕМ	124
ПРЕРЫВАНИЕ БЕРЕМЕННОСТИ (АБОРТЫ)	124
ЗАБОЛЕВАЕМОСТЬ НАСЕЛЕНИЯ АЛКОГОЛИЗМОМ И АЛКОГОЛЬНЫМИ ПСИХОЗАМИ, НАРКОМАНИЕЙ И ТОКСИКОМАНИЕЙ	125
ЗАБОЛЕВАЕМОСТЬ ДЕТЕЙ В ВОЗРАСТЕ 0-14 ЛЕТ ПО ОСНОВНЫМ КЛАССАМ БОЛЕЗНЕЙ	126
СТАЦИОНАРНЫЕ УЧРЕЖДЕНИЯ СОЦИАЛЬНОГО ОБСЛУЖИВАНИЯ ПРЕСТАРЕЛЫХ И ИНВАЛИДОВ	128
КУЛЬТУРА, ОТДЫХ И ТУРИЗМ	129
ОСНОВНЫЕ ПОКАЗАТЕЛИ КУЛЬТУРЫ	131
ОБЩЕДОСТУПНЫЕ БИБЛИОТЕКИ	132
ТЕАТРЫ	133
ОРГАНИЗАЦИИ КУЛЬТУРНО-ДОСУГОВОГО ТИПА И МУЗЕИ	133
КИНОУСТАНОВКИ	133
САНАТОРНО-КУРОРТНЫЕ ОРГАНИЗАЦИИ И ОРГАНИЗАЦИИ ОТДЫХА	134
ДЕТСКИЕ ОЗДОРОВИТЕЛЬНЫЕ УЧРЕЖДЕНИЯ	135
ГОСТИНИЦЫ И АНАЛОГИЧНЫЕ СРЕДСТВА РАЗМЕЩЕНИЯ	136
ОСНОВНЫЕ ПОКАЗАТЕЛИ ДЕЯТЕЛЬНОСТИ ТУРИСТСКИХ ФИРМ	136
ЧИСЛЕННОСТЬ ТУРИСТОВ, ОБСЛУЖЕННЫХ ТУРИСТИЧЕСКИМИ ФИРМАМИ	137
ЧИСЛО СПОРТИВНЫХ УЧРЕЖДЕНИЙ	140

ПРАВОНАРУШЕНИЯ	141
ЧИСЛО ЗАРЕГИСТРИРОВАННЫХ ПРЕСТУПЛЕНИЙ ПО ВИДАМ	142
СОСТАВ ЛИЦ, СОВЕРШИВШИХ ПРЕСТУПЛЕНИЯ.....	142
ЧИСЛЕННОСТЬ ОСУЖДЕННЫХ ПО ПРИГОВОРАМ СУДОВ, ВСТУПИВШИМ В ЗАКОННУЮ СИЛУ, ПО ОТДЕЛЬНЫМ ВИДАМ ПРЕСТУПЛЕНИЙ	143
ЧИСЛЕННОСТЬ ОСУЖДЕННЫХ В ВОЗРАСТЕ ДО 30 ЛЕТ ПО ОТДЕЛЬНЫМ ВИДАМ ПРЕСТУПЛЕНИЙ.....	143
СОСТАВ ОСУЖДЕННЫХ ПО ПОЛУ И ВОЗРАСТУ	144
РАСПРЕДЕЛЕНИЕ ОСУЖДЕННЫХ ПО ОСНОВНЫМ МЕРАМ НАКАЗАНИЯ, НАЗНАЧЕННЫМ СУДАМИ.....	144
ОХРАНА ОКРУЖАЮЩЕЙ СРЕДЫ	145
ОСНОВНЫЕ ПОКАЗАТЕЛИ, ХАРАКТЕРИЗУЮЩИЕ ВОЗДЕЙСТВИЕ ХОЗЯЙСТВЕННОЙ ДЕЯТЕЛЬНОСТИ НА ОКРУЖАЮЩУЮ СРЕДУ	147
ПРОВЕДЕНИЕ ОСНОВНЫХ РАБОТ В ЛЕСНОМ ХОЗЯЙСТВЕ	147
ВЫБРОСЫ НАИБОЛЕЕ РАСПРОСТРАНЕННЫХ ЗАГРЯЗНЯЮЩИХ АТМОСФЕРУ ВЕЩЕСТВ, ОТХОДЯЩИХ ОТ СТАЦИОНАРНЫХ ИСТОЧНИКОВ.....	148
ВЫБРОСЫ И УЛАВЛИВАНИЕ ЗАГРЯЗНЯЮЩИХ АТМОСФЕРУ ВЕЩЕСТВ, ОТХОДЯЩИХ ОТ СТАЦИОНАРНЫХ ИСТОЧНИКОВ	149
ИСТОЧНИКИ ЗАГРЯЗНЕНИЯ АТМОСФЕРЫ ПО ВИДАМ ЭКОНОМИЧЕСКОЙ ДЕЯТЕЛЬНОСТИ В 2013 ГОДУ	150
ИНВЕСТИЦИИ В ОСНОВНОЙ КАПИТАЛ, НАПРАВЛЕННЫЕ НА ОХРАНУ ОКРУЖАЮЩЕЙ СРЕДЫ И РАЦИОНАЛЬНОЕ ИСПОЛЬЗОВАНИЕ ПРИРОДНЫХ РЕСУРСОВ.....	151
СИСТЕМА НАЦИОНАЛЬНЫХ СЧЕТОВ	152
ОСНОВНЫЕ ПОКАЗАТЕЛИ СИСТЕМЫ НАЦИОНАЛЬНЫХ СЧЕТОВ	156
ВАЛОВАЯ ДОБАВЛЕННАЯ СТОИМОСТЬ ПО ВИДАМ ЭКОНОМИЧЕСКОЙ ДЕЯТЕЛЬНОСТИ.....	156
ОТРАСЛЕВАЯ СТРУКТУРА ВАЛОВОЙ ДОБАВЛЕННОЙ СТОИМОСТИ.....	157
ИНДЕКСЫ ФИЗИЧЕСКОГО ОБЪЕМА ВАЛОВОЙ ДОБАВЛЕННОЙ СТОИМОСТИ ПО ВИДАМ ЭКОНОМИЧЕСКОЙ ДЕЯТЕЛЬНОСТИ	158
ФОРМИРОВАНИЕ ВАЛОВОГО РЕГИОНАЛЬНОГО ПРОДУКТА ПО ИСТОЧНИКАМ ДОХОДОВ	159
СТРУКТУРА ВАЛОВОГО РЕГИОНАЛЬНОГО ПРОДУКТА ПО ВИДАМ ПЕРВИЧНЫХ ДОХОДОВ	159
НАЦИОНАЛЬНОЕ БОГАТСТВО	160
ОСНОВНЫЕ ФОНДЫ ПО ВИДАМ ЭКОНОМИЧЕСКОЙ ДЕЯТЕЛЬНОСТИ.....	160
СТРУКТУРА ОСНОВНЫХ ФОНДОВ ПО ВИДАМ ЭКОНОМИЧЕСКОЙ ДЕЯТЕЛЬНОСТИ.....	161
СТЕПЕНЬ ИЗНОСА ОСНОВНЫХ ФОНДОВ ОРГАНИЗАЦИЙ ПО ВИДАМ ЭКОНОМИЧЕСКОЙ ДЕЯТЕЛЬНОСТИ	162
КОЭФФИЦИЕНТЫ ОБНОВЛЕНИЯ И ВЫБЫТИЯ ОСНОВНЫХ ФОНДОВ ПО ОСНОВНЫМ ВИДАМ ЭКОНОМИЧЕСКОЙ ДЕЯТЕЛЬНОСТИ	163
ВВОД В ДЕЙСТВИЕ ОСНОВНЫХ ФОНДОВ ПО ВИДАМ ЭКОНОМИЧЕСКОЙ ДЕЯТЕЛЬНОСТИ.....	165
ИНДЕКСЫ ФИЗИЧЕСКОГО ОБЪЕМА ОСНОВНЫХ ФОНДОВ ПО ВИДАМ ЭКОНОМИЧЕСКОЙ ДЕЯТЕЛЬНОСТИ	166

ПРЕДПРИЯТИЯ И ОРГАНИЗАЦИИ.....	167
ОБЩАЯ ХАРАКТЕРИСТИКА ПРЕДПРИЯТИЙ И ОРГАНИЗАЦИЙ	170
РАСПРЕДЕЛЕНИЕ ПРЕДПРИЯТИЙ И ОРГАНИЗАЦИЙ ПО ВИДАМ ЭКОНОМИЧЕСКОЙ ДЕЯТЕЛЬНОСТИ.....	170
РАСПРЕДЕЛЕНИЕ ПРЕДПРИЯТИЙ И ОРГАНИЗАЦИЙ ПО ФОРМАМ СОБСТВЕННОСТИ	171
РАСПРЕДЕЛЕНИЕ ПРЕДПРИЯТИЙ И ОРГАНИЗАЦИЙ ПО ОРГАНИЗАЦИОННО-ПРАВОВЫМ ФОРМАМ.....	172
МАЛОЕ ПРЕДПРИНИМАТЕЛЬСТВО	174
ЧИСЛО МАЛЫХ ПРЕДПРИЯТИЙ ПО ВИДАМ ЭКОНОМИЧЕСКОЙ ДЕЯТЕЛЬНОСТИ В 2013 ГОДУ	174
ЧИСЛЕННОСТЬ РАБОТНИКОВ И ОБОРОТ МАЛЫХ ПРЕДПРИЯТИЙ (ВКЛЮЧАЯ МИКРОПРЕДПРИЯТИЯ) ПО ВИДАМ ЭКОНОМИЧЕСКОЙ ДЕЯТЕЛЬНОСТИ В 2013 ГОДУ	175
ДЕЯТЕЛЬНОСТЬ ОРГАНИЗАЦИЙ С УЧАСТИЕМ ИНОСТРАННОГО КАПИТАЛА	176
ПОКАЗАТЕЛИ, ХАРАКТЕРИЗУЮЩИЕ ДЕЯТЕЛЬНОСТЬ ОРГАНИЗАЦИЙ С УЧАСТИЕМ ИНОСТРАННОГО КАПИТАЛА.....	176
ОСНОВНЫЕ ПОКАЗАТЕЛИ ДЕЯТЕЛЬНОСТИ ОРГАНИЗАЦИЙ С УЧАСТИЕМ ИНОСТРАННОГО КАПИТАЛА ПО ВИДАМ ЭКОНОМИЧЕСКОЙ ДЕЯТЕЛЬНОСТИ.....	176
ДОБЫЧА ПОЛЕЗНЫХ ИСКОПАЕМЫХ, ОБРАБАТЫВАЮЩИЕ ПРОИЗВОДСТВА, ПРОИЗВОДСТВО И РАСПРЕДЕЛЕНИЕ ЭЛЕКТРОЭНЕРГИИ, ГАЗА И ВОДЫ.....	178
ОБЩЕЭКОНОМИЧЕСКИЕ ПОКАЗАТЕЛИ ДОБЫВАЮЩИХ, ОБРАБАТЫВАЮЩИХ ПРОИЗВОДСТВ, ПРОИЗВОДСТВА И РАСПРЕДЕЛЕНИЯ ЭЛЕКТРОЭНЕРГИИ, ГАЗА И ВОДЫ.....	181
ИНДЕКСЫ ПРОИЗВОДСТВА ПО ВИДАМ ЭКОНОМИЧЕСКОЙ ДЕЯТЕЛЬНОСТИ.....	182
ИНДЕКСЫ ПРОИЗВОДСТВА ПО ВИДАМ ЭКОНОМИЧЕСКОЙ ДЕЯТЕЛЬНОСТИ (ГРАФИК).....	183
ОБЪЕМ ОТГРУЖЕННЫХ ТОВАРОВ СОБСТВЕННОГО ПРОИЗВОДСТВА, ВЫПОЛНЕННЫХ РАБОТ И УСЛУГ СОБСТВЕННЫМИ СИЛАМИ ПО ВИДАМ ЭКОНОМИЧЕСКОЙ ДЕЯТЕЛЬНОСТИ	184
СТРУКТУРА ОБЪЕМА ОТГРУЖЕННЫХ ТОВАРОВ СОБСТВЕННОГО ПРОИЗВОДСТВА, ВЫПОЛНЕННЫХ РАБОТ И УСЛУГ СОБСТВЕННЫМИ СИЛАМИ ПО ВИДАМ ЭКОНОМИЧЕСКОЙ ДЕЯТЕЛЬНОСТИ	185
ИСПОЛЬЗОВАНИЕ СРЕДНЕГОДОВОЙ МОЩНОСТИ ОРГАНИЗАЦИЙ ПО ВЫПУСКУ ОТДЕЛЬНЫХ ВИДОВ ПРОДУКЦИИ	186
ОСНОВНЫЕ ПОКАЗАТЕЛИ РАБОТЫ ОРГАНИЗАЦИЙ ОТДЕЛЬНЫХ ВИДОВ ЭКОНОМИЧЕСКОЙ ДЕЯТЕЛЬНОСТИ	187
ОСНОВНЫЕ ПОКАЗАТЕЛИ РАБОТЫ ОРГАНИЗАЦИЙ ПО ВИДУ ЭКОНОМИЧЕСКОЙ ДЕЯТЕЛЬНОСТИ "ДОБЫЧА ПОЛЕЗНЫХ ИСКОПАЕМЫХ".....	187
ДОБЫЧА И ПЕРЕРАБОТКА ПРОЧИХ ПОЛЕЗНЫХ ИСКОПАЕМЫХ	187
ОСНОВНЫЕ ПОКАЗАТЕЛИ РАБОТЫ ОРГАНИЗАЦИЙ ПО ВИДУ ЭКОНОМИЧЕСКОЙ ДЕЯТЕЛЬНОСТИ "ПРОИЗВОДСТВО ПИЩЕВЫХ ПРОДУКТОВ, ВКЛЮЧАЯ НАПИТКИ, И ТАБАКА"	188
ПРОИЗВОДСТВО ОСНОВНЫХ ВИДОВ ПИЩЕВЫХ ПРОДУКТОВ И НАПИТКОВ	189
ОСНОВНЫЕ ПОКАЗАТЕЛИ РАБОТЫ ОРГАНИЗАЦИЙ ПО ВИДУ ЭКОНОМИЧЕСКОЙ ДЕЯТЕЛЬНОСТИ "ТЕКСТИЛЬНОЕ И ШВЕЙНОЕ ПРОИЗВОДСТВО"	190
ПРОИЗВОДСТВО ОТДЕЛЬНЫХ ВИДОВ ПРОДУКЦИИ ТЕКСТИЛЬНОГО И ШВЕЙНОГО ПРОИЗВОДСТВА.....	190
ОСНОВНЫЕ ПОКАЗАТЕЛИ РАБОТЫ ОРГАНИЗАЦИЙ ПО ВИДУ ЭКОНОМИЧЕСКОЙ ДЕЯТЕЛЬНОСТИ "ПРОИЗВОДСТВО КОЖИ, ИЗДЕЛИЙ ИЗ КОЖИ И ПРОИЗВОДСТВО ОБУВИ".....	191
ПРОИЗВОДСТВО ОБУВИ.....	191

ОСНОВНЫЕ ПОКАЗАТЕЛИ РАБОТЫ ОРГАНИЗАЦИЙ ПО ВИДУ ЭКОНОМИЧЕСКОЙ ДЕЯТЕЛЬНОСТИ "ОБРАБОТКА ДРЕВЕСИНЫ И ПРОИЗВОДСТВО ИЗДЕЛИЙ ИЗ ДЕРЕВА"	192
ПРОИЗВОДСТВО ОТДЕЛЬНЫХ ВИДОВ ПРОДУКЦИИ ДЕРЕВООБРАБОТКИ	192
ОСНОВНЫЕ ПОКАЗАТЕЛИ РАБОТЫ ОРГАНИЗАЦИЙ ПО ВИДУ ЭКОНОМИЧЕСКОЙ ДЕЯТЕЛЬНОСТИ "ЦЕЛЛЮЛОЗНО-БУМАЖНОЕ ПРОИЗВОДСТВО; ИЗДАТЕЛЬСКАЯ И ПОЛИГРАФИЧЕСКАЯ ДЕЯТЕЛЬНОСТЬ"	193
ПРОИЗВОДСТВО ОТДЕЛЬНЫХ ВИДОВ ПРОДУКЦИИ ЦЕЛЛЮЛОЗНО-БУМАЖНОГО ПРОИЗВОДСТВА; ИЗДАТЕЛЬСКОЙ И ПОЛИГРАФИЧЕСКОЙ ДЕЯТЕЛЬНОСТИ.....	193
ОСНОВНЫЕ ПОКАЗАТЕЛИ РАБОТЫ ОРГАНИЗАЦИЙ ПО ВИДУ ЭКОНОМИЧЕСКОЙ ДЕЯТЕЛЬНОСТИ "ХИМИЧЕСКОЕ ПРОИЗВОДСТВО"	194
ПРОИЗВОДСТВО ОТДЕЛЬНЫХ ВИДОВ ПРОДУКЦИИ ХИМИЧЕСКОГО ПРОИЗВОДСТВА	194
ОСНОВНЫЕ ПОКАЗАТЕЛИ РАБОТЫ ОРГАНИЗАЦИЙ ПО ВИДУ ЭКОНОМИЧЕСКОЙ ДЕЯТЕЛЬНОСТИ "ПРОИЗВОДСТВО РЕЗИНОВЫХ И ПЛАСТМАССОВЫХ ИЗДЕЛИЙ"	195
ПРОИЗВОДСТВО ОТДЕЛЬНЫХ ВИДОВ РЕЗИНОВЫХ И ПЛАСТМАССОВЫХ ИЗДЕЛИЙ ..	195
ОСНОВНЫЕ ПОКАЗАТЕЛИ РАБОТЫ ОРГАНИЗАЦИЙ ПО ВИДУ ЭКОНОМИЧЕСКОЙ ДЕЯТЕЛЬНОСТИ "ПРОИЗВОДСТВО ПРОЧИХ НЕМЕТАЛЛИЧЕСКИХ МИНЕРАЛЬНЫХ ПРОДУКТОВ"	196
ПРОИЗВОДСТВО ОТДЕЛЬНЫХ ВИДОВ ПРОЧИХ НЕМЕТАЛЛИЧЕСКИХ МИНЕРАЛЬНЫХ ПРОДУКТОВ	196
ОСНОВНЫЕ ПОКАЗАТЕЛИ РАБОТЫ ОРГАНИЗАЦИЙ ПО ВИДУ ЭКОНОМИЧЕСКОЙ ДЕЯТЕЛЬНОСТИ "МЕТАЛЛУРГИЧЕСКОЕ ПРОИЗВОДСТВО И ПРОИЗВОДСТВО ГОТОВЫХ МЕТАЛЛИЧЕСКИХ ИЗДЕЛИЙ"	197
ПРОИЗВОДСТВО ОТДЕЛЬНЫХ ВИДОВ ПРОДУКЦИИ МЕТАЛЛУРГИЧЕСКОГО ПРОИЗВОДСТВА И ГОТОВЫХ МЕТАЛЛИЧЕСКИХ ИЗДЕЛИЙ	197
ОСНОВНЫЕ ПОКАЗАТЕЛИ РАБОТЫ ОРГАНИЗАЦИЙ ПО ВИДУ ЭКОНОМИЧЕСКОЙ ДЕЯТЕЛЬНОСТИ "ПРОИЗВОДСТВО МАШИН И ОБОРУДОВАНИЯ"	198
ПРОИЗВОДСТВО ОТДЕЛЬНЫХ ВИДОВ МАШИН И ОБОРУДОВАНИЯ	198
ОСНОВНЫЕ ПОКАЗАТЕЛИ РАБОТЫ ОРГАНИЗАЦИЙ ПО ВИДУ ЭКОНОМИЧЕСКОЙ ДЕЯТЕЛЬНОСТИ "ПРОИЗВОДСТВО ЭЛЕКТРООБОРУДОВАНИЯ, ЭЛЕКТРОННОГО И ОПТИЧЕСКОГО ОБОРУДОВАНИЯ"	199
ПРОИЗВОДСТВО ОТДЕЛЬНЫХ ВИДОВ ЭЛЕКТРООБОРУДОВАНИЯ, ЭЛЕКТРОННОГО И ОПТИЧЕСКОГО ОБОРУДОВАНИЯ.....	199
ОСНОВНЫЕ ПОКАЗАТЕЛИ РАБОТЫ ОРГАНИЗАЦИЙ ПО ВИДУ ЭКОНОМИЧЕСКОЙ ДЕЯТЕЛЬНОСТИ "ПРОИЗВОДСТВО ТРАНСПОРТНЫХ СРЕДСТВ И ОБОРУДОВАНИЯ" ..	200
ПРОИЗВОДСТВО ОТДЕЛЬНЫХ ВИДОВ ТРАНСПОРТНЫХ СРЕДСТВ И ОБОРУДОВАНИЯ	200
ОСНОВНЫЕ ПОКАЗАТЕЛИ РАБОТЫ ОРГАНИЗАЦИЙ ПО ВИДУ ЭКОНОМИЧЕСКОЙ ДЕЯТЕЛЬНОСТИ "ПРОЧИЕ ПРОИЗВОДСТВА"	201
ПРОИЗВОДСТВО ОТДЕЛЬНЫХ ВИДОВ ПРОДУКЦИИ ПРОЧИХ ПРОИЗВОДСТВ	201
ОСНОВНЫЕ ПОКАЗАТЕЛИ РАБОТЫ ОРГАНИЗАЦИЙ ПО ВИДУ ЭКОНОМИЧЕСКОЙ ДЕЯТЕЛЬНОСТИ "ПРОИЗВОДСТВО И РАСПРЕДЕЛЕНИЕ ЭЛЕКТРОЭНЕРГИИ, ГАЗА И ВОДЫ"	202
ПРОИЗВОДСТВО ЭЛЕКТРОЭНЕРГИИ И ТЕПЛОЭНЕРГИИ	202
СЕЛЬСКОЕ ХОЗЯЙСТВО	203
СЕЛЬСКОЕ ХОЗЯЙСТВО	206
ОБЩАЯ ЗЕМЕЛЬНАЯ ПЛОЩАДЬ И РАСПРЕДЕЛЕНИЕ СЕЛЬСКОХОЗЯЙСТВЕННЫХ УГОДИЙ ПО ЗЕМЛЕПОЛЬЗОВАТЕЛЯМ	206
ПРОДУКЦИЯ СЕЛЬСКОГО ХОЗЯЙСТВА ПО КАТЕГОРИЯМ ХОЗЯЙСТВ.....	208
СТРУКТУРА ПРОДУКЦИИ СЕЛЬСКОГО ХОЗЯЙСТВА ПО КАТЕГОРИЯМ ХОЗЯЙСТВ.....	209
ИНДЕКСЫ ПРОИЗВОДСТВА ПРОДУКЦИИ СЕЛЬСКОГО ХОЗЯЙСТВА ПО КАТЕГОРИЯМ ХОЗЯЙСТВ В 2013 ГОДУ	209

ОСНОВНЫЕ ПОКАЗАТЕЛИ ПРОИЗВОДСТВЕННОЙ ДЕЯТЕЛЬНОСТИ СЕЛЬСКОХОЗЯЙСТВЕННЫХ ОРГАНИЗАЦИЙ.....	210
ПРОИЗВОДСТВО ОСНОВНЫХ ВИДОВ СЕЛЬСКОХОЗЯЙСТВЕННОЙ ПРОДУКЦИИ КРЕСТЬЯНСКИМИ (ФЕРМЕРСКИМИ) ХОЗЯЙСТВАМИ1)	211
ПРОИЗВОДСТВО ОСНОВНЫХ ВИДОВ СЕЛЬСКОХОЗЯЙСТВЕННОЙ ПРОДУКЦИИ ХОЗЯЙСТВАМИ НАСЕЛЕНИЯ	211
ЗЕМЛИ В ЛИЧНОМ ПОЛЬЗОВАНИИ ГРАЖДАН	212
РЕАЛИЗАЦИЯ ОСНОВНЫХ ПРОДУКТОВ СЕЛЬСКОГО ХОЗЯЙСТВА.....	212
ПАРК ОСНОВНЫХ ВИДОВ ТЕХНИКИ В СЕЛЬСКОХОЗЯЙСТВЕННЫХ ОРГАНИЗАЦИЯХ И ОРГАНИЗАЦИЯХ ПО ОБСЛУЖИВАНИЮ СЕЛЬСКОГО ХОЗЯЙСТВА	213
СПИСАНИЕ ТЕХНИКИ В СЕЛЬСКОХОЗЯЙСТВЕННЫХ ОРГАНИЗАЦИЯХ И ОРГАНИЗАЦИЯХ ПО ОБСЛУЖИВАНИЮ СЕЛЬСКОГО ХОЗЯЙСТВА.....	213
ОБЕСПЕЧЕННОСТЬ СЕЛЬСКОХОЗЯЙСТВЕННЫХ ОРГАНИЗАЦИЙ ТРАКТОРАМИ И КОМБАЙНАМИ.....	214
ВНЕСЕНИЕ МИНЕРАЛЬНЫХ УДОБРЕНИЙ ПОД ПОСЕВЫ В СЕЛЬСКОХОЗЯЙСТВЕННЫХ ОРГАНИЗАЦИЯХ	215
ВНЕСЕНИЕ ОРГАНИЧЕСКИХ УДОБРЕНИЙ ПОД ПОСЕВЫ В СЕЛЬСКОХОЗЯЙСТВЕННЫХ ОРГАНИЗАЦИЯХ	215
РАСТЕНИЕВОДСТВО	216
ПОСЕВНЫЕ ПЛОЩАДИ СЕЛЬСКОХОЗЯЙСТВЕННЫХ КУЛЬТУР ПО КАТЕГОРИЯМ ХОЗЯЙСТВ.....	216
ПОСЕВНЫЕ ПЛОЩАДИ СЕЛЬСКОХОЗЯЙСТВЕННЫХ КУЛЬТУР В ХОЗЯЙСТВАХ ВСЕХ КАТЕГОРИЙ	217
ВАЛОВОЙ СБОР И УРОЖАЙНОСТЬ ОСНОВНЫХ СЕЛЬСКОХОЗЯЙСТВЕННЫХ КУЛЬТУР В ХОЗЯЙСТВАХ ВСЕХ КАТЕГОРИЙ	218
ВАЛОВОЙ СБОР И УРОЖАЙНОСТЬ ОТДЕЛЬНЫХ ЗЕРНОВЫХ КУЛЬТУР В ХОЗЯЙСТВАХ ВСЕХ КАТЕГОРИЙ	219
СТРУКТУРА ПРОИЗВОДСТВА ОСНОВНЫХ ВИДОВ СЕЛЬСКОХОЗЯЙСТВЕННОЙ ПРОДУКЦИИ ПО КАТЕГОРИЯМ ХОЗЯЙСТВ	220
ЖИВОТНОВОДСТВО	221
ПОГОЛОВЬЕ СКОТА В ХОЗЯЙСТВАХ ВСЕХ КАТЕГОРИЙ	221
ПОГОЛОВЬЕ СКОТА ПО КАТЕГОРИЯМ ХОЗЯЙСТВ НА 1 ЯНВАРЯ 2014 ГОДА.....	221
СТРУКТУРА ПОГОЛОВЬЯ СКОТА ПО КАТЕГОРИЯМ ХОЗЯЙСТВ.....	222
ПОГОЛОВЬЕ ПТИЦЫ, КРОЛИКОВ, ЧИСЛО ПЧЕЛОСЕМЕЙ	223
ПРОИЗВОДСТВО ОСНОВНЫХ ПРОДУКТОВ ЖИВОТНОВОДСТВА В ХОЗЯЙСТВАХ ВСЕХ КАТЕГОРИЙ	223
ПРОИЗВОДСТВО СКОТА И ПТИЦЫ НА УБОЙ ПО ОТДЕЛЬНЫМ ВИДАМ В ХОЗЯЙСТВАХ ВСЕХ КАТЕГОРИЙ	224
ПРОДУКТИВНОСТЬ СКОТА И ПТИЦЫ В ХОЗЯЙСТВАХ ВСЕХ КАТЕГОРИЙ	224
РАСХОД КОРМОВ В ЖИВОТНОВОДСТВЕ	224
СТРУКТУРА ПРОИЗВОДСТВА ОСНОВНЫХ ПРОДУКТОВ ЖИВОТНОВОДСТВА ПО КАТЕГОРИЯМ ХОЗЯЙСТВ	225
СТРУКТУРА ПРОИЗВОДСТВА СКОТА И ПТИЦЫ НА УБОЙ (В УБОЙНОМ ВЕСЕ) ПО ОТДЕЛЬНЫМ ВИДАМ В ХОЗЯЙСТВАХ ВСЕХ КАТЕГОРИЙ.....	226
БАЛАНСЫ ПРОДОВОЛЬСТВЕННЫХ РЕСУРСОВ В 2013 ГОДУ	227
ЛЕСОЗАГОТОВКИ	228
ОСНОВНЫЕ ПОКАЗАТЕЛИ РАБОТЫ ОРГАНИЗАЦИЙ ПО ВИДУ ЭКОНОМИЧЕСКОЙ ДЕЯТЕЛЬНОСТИ "ЛЕСОЗАГОТОВКИ"	228
ПРОИЗВОДСТВО ДРЕВЕСИНЫ НЕОБРАБОТАННОЙ	228

СТРОИТЕЛЬСТВО	229
СТРОИТЕЛЬНАЯ ДЕЯТЕЛЬНОСТЬ	231
ОБЪЕМ РАБОТ, ВЫПОЛНЕННЫХ ПО ВИДУ ЭКОНОМИЧЕСКОЙ ДЕЯТЕЛЬНОСТИ "СТРОИТЕЛЬСТВО"	231
РАСПРЕДЕЛЕНИЕ ДЕЙСТВУЮЩИХ СТРОИТЕЛЬНЫХ ОРГАНИЗАЦИЙ ПО ЧИСЛЕННОСТИ РАБОТНИКОВ И ФОРМАМ СОБСТВЕННОСТИ НА 1 ЯНВАРЯ 2014 ГОДА	231
ВВОД В ДЕЙСТВИЕ ЗДАНИЙ	232
ИНВЕСТИЦИИ В ОСНОВНОЙ КАПИТАЛ НА РАЗВИТИЕ ПРОИЗВОДСТВЕННОЙ БАЗЫ СТРОИТЕЛЬНЫХ ОРГАНИЗАЦИЙ	232
ОСНОВНЫЕ ФОНДЫ ОРГАНИЗАЦИЙ С ОСНОВНЫМ ВИДОМ ЭКОНОМИЧЕСКОЙ ДЕЯТЕЛЬНОСТИ "СТРОИТЕЛЬСТВО"	233
НАЛИЧИЕ ОСНОВНЫХ СТРОИТЕЛЬНЫХ МАШИН В ОРГАНИЗАЦИЯХ, ОТНОСЯЩИХСЯ К ВИДУ ЭКОНОМИЧЕСКОЙ ДЕЯТЕЛЬНОСТИ "СТРОИТЕЛЬСТВО"	233
ЖИЛИЩНОЕ СТРОИТЕЛЬСТВО	234
ВВОД В ДЕЙСТВИЕ ЖИЛЫХ ДОМОВ	234
ВВОД В ДЕЙСТВИЕ ЖИЛЫХ ДОМОВ В СЕЛЬСКОЙ МЕСТНОСТИ	234
ДИНАМИКА ВВОДА В ДЕЙСТВИЕ ЖИЛЫХ ДОМОВ	235
ВВОД В ДЕЙСТВИЕ ЖИЛЫХ ДОМОВ ОРГАНИЗАЦИЯМИ РАЗЛИЧНЫХ ФОРМ СОБСТВЕННОСТИ	235
ВВОД В ДЕЙСТВИЕ ЖИЛЫХ ДОМОВ В РАСЧЕТЕ НА 1000 ЧЕЛОВЕК НАСЕЛЕНИЯ, ВКЛЮЧАЯ ИНДИВИДУАЛЬНОЕ СТРОИТЕЛЬСТВО	237
ЧИСЛО ПОСТРОЕННЫХ КВАРТИР И ИХ СРЕДНИЙ РАЗМЕР	237
ТРАНСПОРТ	238
ОСНОВНЫЕ ПОКАЗАТЕЛИ ТРАНСПОРТА	239
ПЕРЕВОЗКИ ГРУЗОВ ПО ВИДАМ ТРАНСПОРТА ОБЩЕГО ПОЛЬЗОВАНИЯ	240
ГРУЗООБОРОТ ПО ВИДАМ ТРАНСПОРТА ОБЩЕГО ПОЛЬЗОВАНИЯ	240
ГРУЗООБОРОТ ОРГАНИЗАЦИЙ ТРАНСПОРТА ОБЩЕГО ПОЛЬЗОВАНИЯ В 2013 ГОДУ	240
ОСНОВНЫЕ ПОКАЗАТЕЛИ ИСПОЛЬЗОВАНИЯ ПОДВИЖНОГО СОСТАВА ЖЕЛЕЗНОДОРОЖНОГО ТРАНСПОРТА ОБЩЕГО ПОЛЬЗОВАНИЯ	241
ПЕРЕВОЗКИ ПассажиРОВ ПО ВИДАМ ТРАНСПОРТА ОБЩЕГО ПОЛЬЗОВАНИЯ	241
ПассажиРООБОРОТ ПО ВИДАМ ТРАНСПОРТА ОБЩЕГО ПОЛЬЗОВАНИЯ	242
ОСНОВНЫЕ ПОКАЗАТЕЛИ РАБОТЫ АВТОМОБИЛЬНОГО ТРАНСПОРТА	243
ПоКАЗАТЕЛИ РАБОТЫ МЕЖДУГОРОДНОГО И ПРИГОРОДНОГО АВТОБУСНОГО ТРАНСПОРТА	243
ОСНОВНЫЕ ПОКАЗАТЕЛИ РАБОТЫ ГОРОДСКОГО ПассажиРского ТРАНСПОРТА	244
НАЛИЧИЕ ТРАНСПОРТНЫХ СРЕДСТВ	245
ПРОТЯЖЕННОСТЬ ПУТЕЙ СООБЩЕНИЯ	246
ИНТЕНСИВНОСТЬ ПЕРЕВОЗОК ГРУЗОВ ПО ВИДАМ ПУТЕЙ СООБЩЕНИЯ	246
ИНТЕНСИВНОСТЬ ПЕРЕВОЗОК ПассажиРОВ	246
ОСНОВНЫЕ ПОКАЗАТЕЛИ АВАРИЙНОСТИ НА ТРАНСПОРТЕ	247
ДИНАМИКА ДОРОЖНО-ТРАНСПОРТНЫХ ПРОИСШЕСТВИЙ	247
СВЯЗЬ	248
ОСНОВНЫЕ ПОКАЗАТЕЛИ СВЯЗИ ОБЩЕГО ПОЛЬЗОВАНИЯ	250
ОБЪЕМ УСЛУГ СВЯЗИ	251
СТРУКТУРА ОБЪЕМА УСЛУГ СВЯЗИ	251
ОБЪЕМ УСЛУГ СВЯЗИ, ОКАЗАННЫХ НАСЕЛЕНИЮ	253
СТРУКТУРА ОБЪЕМА УСЛУГ СВЯЗИ, ОКАЗАННЫХ НАСЕЛЕНИЮ	253

СВЕДЕНИЯ О СЕТЯХ БЕСПРОВОДНОЙ СВЯЗИ.....	255
ОБЪЕМ УСЛУГ МЕЖДУНАРОДНОЙ СВЯЗИ.....	255
ОРГАНИЗАЦИИ МЕЖДУГОРОДНОЙ И МЕЖДУНАРОДНОЙ ТЕЛЕФОННОЙ СВЯЗИ ОБЩЕГО ПОЛЬЗОВАНИЯ.....	255
ОСНОВНЫЕ ПОКАЗАТЕЛИ РАЗВИТИЯ ПОЧТОВОЙ СВЯЗИ	256
ПРИНЯТАЯ ПОДПИСКА НА ПЕЧАТНЫЕ ИЗДАНИЯ	257
ОСНОВНЫЕ ПОКАЗАТЕЛИ МЕСТНОЙ ТЕЛЕФОННОЙ СЕТИ ОБЩЕГО ПОЛЬЗОВАНИЯ ..	258
ОХВАТ НАСЕЛЕНИЯ РАДИО- И ТЕЛЕВИЗИОННЫМ ВЕЩАНИЕМ	259
ВНЕДРЕНИЕ ПРОГРЕССИВНЫХ СРЕДСТВ СВЯЗИ ОБЩЕГО ПОЛЬЗОВАНИЯ.....	259
ТОРГОВЛЯ И УСЛУГИ НАСЕЛЕНИЮ	260
ОСНОВНЫЕ ПОКАЗАТЕЛИ ОРГАНИЗАЦИЙ ТОРГОВЛИ И ОБЩЕСТВЕННОГО ПИТАНИЯ	264
ЧИСЛО ХОЗЯЙСТВУЮЩИХ СУБЪЕКТОВ ТОРГОВЛИ.....	264
ОБОРОТ РОЗНИЧНОЙ ТОРГОВЛИ	266
ОБОРОТ РОЗНИЧНОЙ ТОРГОВЛИ ПО ХОЗЯЙСТВУЮЩИМ СУБЪЕКТАМ.....	266
УДЕЛЬНЫЙ ВЕС ПРОДАЖИ ТОВАРОВ НА РЫНКАХ И ЯРМАРКАХ В ОБОРОТЕ РОЗНИЧНОЙ ТОРГОВЛИ.....	268
СТРУКТУРА ОБОРОТА РОЗНИЧНОЙ ТОРГОВЛИ ПО ХОЗЯЙСТВУЮЩИМ СУБЪЕКТАМ	268
ОБОРОТ РОЗНИЧНОЙ ТОРГОВЛИ В РАСЧЕТЕ НА ДУШУ НАСЕЛЕНИЯ.....	269
ИНДЕКСЫ ФИЗИЧЕСКОГО ОБЪЕМА ОБОРОТА РОЗНИЧНОЙ ТОРГОВЛИ.....	269
РАСПРЕДЕЛЕНИЕ ОБОРОТА РОЗНИЧНОЙ ТОРГОВЛИ ПО ФОРМАМ СОБСТВЕННОСТИ.....	271
ТОВАРНАЯ СТРУКТУРА ОБОРОТА РОЗНИЧНОЙ ТОРГОВЛИ	272
ПРОДАЖА НАСЕЛЕНИЮ АЛКОГОЛЬНЫХ НАПИТКОВ И ПИВА	274
ПРОДАЖА ТАБАЧНЫХ ИЗДЕЛИЙ НАСЕЛЕНИЮ	275
ТОВАРНЫЕ ЗАПАСЫ В РОЗНИЧНОЙ ТОРГОВЛЕ.....	275
КАЧЕСТВО ОТЕЧЕСТВЕННЫХ И ИМПОРТНЫХ ТОВАРОВ, ПОСТУПИВШИХ НА ПОТРЕБИТЕЛЬСКИЙ РЫНОК.....	276
ОБОРОТ ОБЩЕСТВЕННОГО ПИТАНИЯ.....	279
СТРУКТУРА ОБОРОТА ОБЩЕСТВЕННОГО ПИТАНИЯ ПО ХОЗЯЙСТВУЮЩИМ СУБЪЕКТАМ	279
ОБОРОТ ОБЩЕСТВЕННОГО ПИТАНИЯ ПО ФОРМАМ СОБСТВЕННОСТИ	280
СТРУКТУРА ЗАТРАТ НА ПРОИЗВОДСТВО И РЕАЛИЗАЦИЮ ПРОДУКЦИИ (РАБОТ И УСЛУГ) РОЗНИЧНОЙ ТОРГОВЛИ И ОБЩЕСТВЕННОГО ПИТАНИЯ В 2013 ГОДУ	281
ОПТОВАЯ ТОРГОВЛЯ	282
ОБОРОТ ОПТОВОЙ ТОРГОВЛИ	282
СТРУКТУРА ОБОРОТА ОПТОВОЙ ТОРГОВЛИ.....	282
РАСПРЕДЕЛЕНИЕ ОБОРОТА ОПТОВОЙ ТОРГОВЛИ ОРГАНИЗАЦИЙ ОПТОВОЙ ТОРГОВЛИ ПО ФОРМАМ СОБСТВЕННОСТИ	283
ПРОДАЖА ОРГАНИЗАЦИЯМИ ОПТОВОЙ ТОРГОВЛИ ОТДЕЛЬНЫХ ВИДОВ ПРОДУКЦИИ (ТОВАРОВ).....	283
ЗАПАСЫ В ОРГАНИЗАЦИЯХ ОПТОВОЙ ТОРГОВЛИ ОТДЕЛЬНЫХ ВИДОВ ПРОДУКЦИИ (ТОВАРОВ).....	285
СТРУКТУРА ЗАТРАТ НА ПРОИЗВОДСТВО И РЕАЛИЗАЦИЮ ПРОДУКЦИИ (РАБОТ И УСЛУГ) В ОРГАНИЗАЦИЯХ ОПТОВОЙ ТОРГОВЛИ В 2013 ГОДУ.....	287
ПЛАТНЫЕ УСЛУГИ НАСЕЛЕНИЮ	288
ОБЪЕМ ПЛАТНЫХ УСЛУГ НАСЕЛЕНИЮ	288
СТРУКТУРА ПЛАТНЫХ УСЛУГ НАСЕЛЕНИЮ ПО ВИДАМ	288
ОБЪЕМ ПЛАТНЫХ УСЛУГ НАСЕЛЕНИЮ ПО ВИДАМ.....	289
ОБЪЕМ ПЛАТНЫХ УСЛУГ НА ДУШУ НАСЕЛЕНИЯ ПО ВИДАМ	291

ОБЪЕМ БЫТОВЫХ УСЛУГ НАСЕЛЕНИЮ	291
ОБЪЕМ БЫТОВЫХ УСЛУГ НАСЕЛЕНИЮ ПО ВИДАМ	292
УДЕЛЬНЫЙ ВЕС ИНДИВИДУАЛЬНОГО ПРЕДПРИНИМАТЕЛЬСТВА В ОБЩЕМ ОБЪЕМЕ БЫТОВЫХ УСЛУГ НАСЕЛЕНИЮ ПО ОТДЕЛЬНЫМ ВИДАМ.....	294
ОБЪЕМ БЫТОВЫХ УСЛУГ ПО ВИДАМ В РАСЧЕТЕ НА ДУШУ НАСЕЛЕНИЯ	294
ИНФОРМАЦИОННЫЕ И КОММУНИКАЦИОННЫЕ ТЕХНОЛОГИИ	295
ОРГАНИЗАЦИИ, ИСПОЛЬЗОВАВШИЕ ИНФОРМАЦИОННЫЕ И КОММУНИКАЦИОННЫЕ ТЕХНОЛОГИИ.....	296
ОРГАНИЗАЦИИ, ИСПОЛЬЗОВАВШИЕ ИНФОРМАЦИОННЫЕ И КОММУНИКАЦИОННЫЕ ТЕХНОЛОГИИ (ИКТ), ПО ВИДАМ ЭКОНОМИЧЕСКОЙ ДЕЯТЕЛЬНОСТИ.....	297
ЧИСЛО ПЕРСОНАЛЬНЫХ КОМПЬЮТЕРОВ В ОРГАНИЗАЦИЯХ ПО ВИДАМ ЭКОНОМИЧЕСКОЙ ДЕЯТЕЛЬНОСТИ	307
ЧИСЛО ОРГАНИЗАЦИЙ, ИМЕВШИХ ВЕБ-САЙТ, ПО ВИДАМ ЭКОНОМИЧЕСКОЙ ДЕЯТЕЛЬНОСТИ.....	317
ЗАТРАТЫ ОРГАНИЗАЦИЙ НА ИНФОРМАЦИОННЫЕ И КОММУНИКАЦИОННЫЕ ТЕХНОЛОГИИ ПО ВИДАМ ЭКОНОМИЧЕСКОЙ ДЕЯТЕЛЬНОСТИ	323
ДОМАШНИЕ ХОЗЯЙСТВА, ИМЕВШИЕ ПЕРСОНАЛЬНЫЕ КОМПЬЮТЕРЫ	334
ДОМАШНИЕ ХОЗЯЙСТВА, ИМЕВШИЕ ДОСТУП К ИНТЕРНЕТУ	334
НАУЧНЫЕ ИССЛЕДОВАНИЯ И ИННОВАЦИИ	335
ОРГАНИЗАЦИИ, ВЫПОЛНЯВШИЕ НАУЧНЫЕ ИССЛЕДОВАНИЯ И РАЗРАБОТКИ.....	337
ЧИСЛЕННОСТЬ ПЕРСОНАЛА, ЗАНЯТОГО НАУЧНЫМИ ИССЛЕДОВАНИЯМИ И РАЗРАБОТКАМИ	337
ЧИСЛЕННОСТЬ ИССЛЕДОВАТЕЛЕЙ ПО ОБЛАСТЯМ НАУКИ	338
ПОДГОТОВКА НАУЧНЫХ КАДРОВ	339
ВНУТРЕННИЕ ЗАТРАТЫ НА НАУЧНЫЕ ИССЛЕДОВАНИЯ И РАЗРАБОТКИ.....	339
СТРУКТУРА ВНУТРЕННИХ ЗАТРАТ НА НАУЧНЫЕ ИССЛЕДОВАНИЯ И РАЗРАБОТКИ ПО ИСТОЧНИКАМ ФИНАНСИРОВАНИЯ.....	339
ВНУТРЕННИЕ ЗАТРАТЫ НА НАУЧНЫЕ ИССЛЕДОВАНИЯ И РАЗРАБОТКИ ПО ВИДАМ ЗАТРАТ	340
ОБЪЕМ НАУЧНЫХ ИССЛЕДОВАНИЙ И РАЗРАБОТОК В 2013 ГОДУ	340
ИННОВАЦИОННАЯ АКТИВНОСТЬ ОРГАНИЗАЦИЙ ПО ВИДАМ ЭКОНОМИЧЕСКОЙ ДЕЯТЕЛЬНОСТИ.....	341
ЗАТРАТЫ ОРГАНИЗАЦИЙ НА ТЕХНОЛОГИЧЕСКИЕ ИННОВАЦИИ ПО ВИДАМ ЭКОНОМИЧЕСКОЙ ДЕЯТЕЛЬНОСТИ	342
ОБЪЕМ ОТГРУЖЕННОЙ ИННОВАЦИОННОЙ ПРОДУКЦИИ ОРГАНИЗАЦИЙ, ОСУЩЕСТВЛЯЮЩИХ ТЕХНОЛОГИЧЕСКИЕ ИННОВАЦИИ ПО ВИДАМ ЭКОНОМИЧЕСКОЙ ДЕЯТЕЛЬНОСТИ	344
ФИНАНСЫ	346
ДОХОДЫ И РАСХОДЫ БЮДЖЕТА.....	349
ЗАДОЛЖЕННОСТЬ ОРГАНИЗАЦИЙ ПО НАЛОГАМ И СБОРАМ В БЮДЖЕТНУЮ СИСТЕМУ	351
САЛЬДИРОВАННЫЙ ФИНАНСОВЫЙ РЕЗУЛЬТАТ (ПРИБЫЛЬ МИНУС УБЫТОК) ДЕЯТЕЛЬНОСТИ ОРГАНИЗАЦИЙ ПО ВИДАМ ЭКОНОМИЧЕСКОЙ ДЕЯТЕЛЬНОСТИ.....	352
УДЕЛЬНЫЙ ВЕС УБЫТОЧНЫХ ОРГАНИЗАЦИИ И СУММА УБЫТКА ПО ВИДАМ ЭКОНОМИЧЕСКОЙ ДЕЯТЕЛЬНОСТИ	354
СТРУКТУРА ЗАТРАТ НА ПРОИЗВОДСТВО ПРОДУКЦИИ (РАБОТ, УСЛУГ) ПО ОСНОВНЫМ ВИДАМ ЭКОНОМИЧЕСКОЙ ДЕЯТЕЛЬНОСТИ	358
РЕНТАБЕЛЬНОСТЬ ПРОДАННЫХ ТОВАРОВ, ПРОДУКЦИИ (РАБОТ, УСЛУГ) И АКТИВОВ ОРГАНИЗАЦИЙ ПО ВИДАМ ЭКОНОМИЧЕСКОЙ ДЕЯТЕЛЬНОСТИ.....	367
ОТДЕЛЬНЫЕ ПОКАЗАТЕЛИ ПЛАТЕЖЕСПОСОБНОСТИ И ФИНАНСОВОЙ	

УСТОЙЧИВОСТИ ОРГАНИЗАЦИЙ ПО ВИДАМ ЭКОНОМИЧЕСКОЙ ДЕЯТЕЛЬНОСТИ	371
ФИНАНСОВЫЕ ВЛОЖЕНИЯ ОРГАНИЗАЦИЙ ПО ВИДАМ ЭКОНОМИЧЕСКОЙ ДЕЯТЕЛЬНОСТИ.....	383
ЗАДОЛЖЕННОСТЬ ОРГАНИЗАЦИЙ ПО ВИДАМ ЭКОНОМИЧЕСКОЙ ДЕЯТЕЛЬНОСТИ В 2013 ГОДУ	389
ЗАДОЛЖЕННОСТЬ ОРГАНИЗАЦИЙ	392
СТРУКТУРА ЗАДОЛЖЕННОСТИ ПО ОБЯЗАТЕЛЬСТВАМ ОРГАНИЗАЦИЙ В 2013 ГОДУ ..	392
ПРОСРОЧЕННАЯ КРЕДИТОРСКАЯ ЗАДОЛЖЕННОСТЬ ОРГАНИЗАЦИЙ ПО ВИДАМ ЭКОНОМИЧЕСКОЙ ДЕЯТЕЛЬНОСТИ В 2013 ГОДУ	395
ПРОСРОЧЕННАЯ ДЕБИТОРСКАЯ ЗАДОЛЖЕННОСТЬ ОРГАНИЗАЦИЙ ПО ВИДАМ ЭКОНОМИЧЕСКОЙ ДЕЯТЕЛЬНОСТИ В 2013 ГОДУ	396
ПРЕВЫШЕНИЕ КРЕДИТОРСКОЙ ЗАДОЛЖЕННОСТИ НАД ДЕБИТОРСКОЙ ЗАДОЛЖЕННОСТЬЮ ОРГАНИЗАЦИЙ ПО ВИДАМ ЭКОНОМИЧЕСКОЙ ДЕЯТЕЛЬНОСТИ В 2013 ГОДУ	397
ЗАДОЛЖЕННОСТЬ ПОКУПАТЕЛЕЙ И ПОСТАВЩИКАМ ОРГАНИЗАЦИЙ ПО ВИДАМ ЭКОНОМИЧЕСКОЙ ДЕЯТЕЛЬНОСТИ В 2013 ГОДУ	400
ИНВЕСТИЦИИ	404
ИНВЕСТИЦИИ В НЕФИНАНСОВЫЕ АКТИВЫ	407
СТРУКТУРА ИНВЕСТИЦИЙ В НЕФИНАНСОВЫЕ АКТИВЫ	407
ИНВЕСТИЦИИ В ОСНОВНОЙ КАПИТАЛ.....	407
ИНВЕСТИЦИИ В ОСНОВНОЙ КАПИТАЛ ПО ВИДАМ ОСНОВНЫХ ФОНДОВ	408
НАПРАВЛЕНИЯ ИНВЕСТИЦИЙ В ОСНОВНОЙ КАПИТАЛ	409
СТРУКТУРА ИНВЕСТИЦИЙ В ОСНОВНОЙ КАПИТАЛ ПО НАПРАВЛЕНИЯМ В 2013 ГОДУ	409
ИНВЕСТИЦИИ В ОСНОВНОЙ КАПИТАЛ ПО ИСТОЧНИКАМ ФИНАНСИРОВАНИЯ.....	410
ИНВЕСТИЦИИ В ОСНОВНОЙ КАПИТАЛ ПО ФОРМАМ СОБСТВЕННОСТИ.....	414
ИНВЕСТИЦИИ В ОСНОВНОЙ КАПИТАЛ ПО ВИДАМ ЭКОНОМИЧЕСКОЙ ДЕЯТЕЛЬНОСТИ.....	415
СТРУКТУРА ИНВЕСТИЦИЙ В ОСНОВНОЙ КАПИТАЛ ПО ВИДАМ ЭКОНОМИЧЕСКОЙ ДЕЯТЕЛЬНОСТИ.....	417
ФИНАНСОВЫЕ ВЛОЖЕНИЯ	419
ДОЛГОСРОЧНЫЕ И КРАТКОСРОЧНЫЕ ФИНАНСОВЫЕ ВЛОЖЕНИЯ В 2013 ГОДУ	419
ФИНАНСОВЫЕ ВЛОЖЕНИЯ ОРГАНИЗАЦИЙ ПО ВИДАМ ЭКОНОМИЧЕСКОЙ ДЕЯТЕЛЬНОСТИ.....	420
ИНОСТРАННЫЕ ИНВЕСТИЦИИ	426
ОБЪЕМ ИНВЕСТИЦИЙ, ПОСТУПИВШИХ ОТ ИНОСТРАННЫХ ИНВЕТОРОВ	426
ЦЕНЫ И ТАРИФЫ	427
ИНДЕКСЫ ЦЕН В СЕКТОРАХ ЭКОНОМИКИ.....	431
ИНДЕКСЫ ПОТРЕБИТЕЛЬСКИХ ЦЕН (ТАРИФОВ) НА ТОВАРЫ И УСЛУГИ.....	431
ИНДЕКСЫ ПОТРЕБИТЕЛЬСКИХ ЦЕН НА ПРОДОВОЛЬСТВЕННЫЕ, НЕПРОДОВОЛЬСТВЕННЫЕ ТОВАРЫ И УСЛУГИ.....	438
ИНДЕКСЫ ПОТРЕБИТЕЛЬСКИХ ЦЕН НА ОТДЕЛЬНЫЕ ГРУППЫ ТОВАРОВ.....	439
СРЕДНИЕ ПОТРЕБИТЕЛЬСКИЕ ЦЕНЫ НА ОТДЕЛЬНЫЕ ВИДЫ ПРОДОВОЛЬСТВЕННЫХ ТОВАРОВ	440
СРЕДНИЕ ПОТРЕБИТЕЛЬСКИЕ ЦЕНЫ НА ОТДЕЛЬНЫЕ НЕПРОДОВОЛЬСТВЕННЫЕ ТОВАРЫ	441
ОТНОШЕНИЕ ПОТРЕБИТЕЛЬСКИХ ЦЕН НА ОСНОВНЫЕ ВИДЫ ПРОДОВОЛЬСТВЕННЫХ ТОВАРОВ К ЦЕНЕ НА ГОВЯДИНУ	442
ИНДЕКСЫ ПОТРЕБИТЕЛЬСКИХ ЦЕН (ТАРИФОВ) НА ОТДЕЛЬНЫЕ ГРУППЫ УСЛУГ	442
ИНДЕКСЫ ЦЕН ПРОИЗВОДИТЕЛЕЙ ПРОМЫШЛЕННЫХ ТОВАРОВ ПО ВИДАМ	

ЭКОНОМИЧЕСКОЙ ДЕЯТЕЛЬНОСТИ	443
ИНДЕКСЫ ЦЕН СТРОИТЕЛЬНОЙ ПРОДУКЦИИ	444
ИНДЕКСЫ ЦЕН СТРОИТЕЛЬНОЙ ПРОДУКЦИИ	444
ИНДЕКСЫ ЦЕН СТРОИТЕЛЬНОЙ ПРОДУКЦИИ ПО ЭЛЕМЕНТАМ ТЕХНОЛОГИЧЕСКОЙ СТРУКТУРЫ.....	445
ИНДЕКСЫ ЦЕН ПРОИЗВОДИТЕЛЕЙ СЕЛЬСКОХОЗЯЙСТВЕННОЙ ПРОДУКЦИИ	451
СРЕДНИЕ ЦЕНЫ ПРОИЗВОДИТЕЛЕЙ СЕЛЬСКОХОЗЯЙСТВЕННОЙ ПРОДУКЦИИ	452
ИНДЕКСЫ ТАРИФОВ НА ГРУЗОВЫЕ ПЕРЕВОЗКИ	453
ИНДЕКСЫ ТАРИФОВ НА УСЛУГИ СВЯЗИ ДЛЯ ЮРИДИЧЕСКИХ ЛИЦ.....	453
ЦЕНЫ НА РЫНКЕ ЖИЛЬЯ.....	453
ВНЕШНЯЯ ТОРГОВЛЯ ТОВАРАМИ	454
ВНЕШНЕТОРГОВЫЙ ОБОРОТ	456
ЭКСПОРТ ТОВАРОВ ПО ГРУППАМ СТРАН-ПАРТНЕРОВ	456
ИМПОРТ ТОВАРОВ ПО ГРУППАМ СТРАН-ПАРТНЕРОВ	456
ТОВАРНАЯ СТРУКТУРА ЭКСПОРТА И ИМПОРТА	457
ТОВАРНАЯ СТРУКТУРА ЭКСПОРТА И ИМПОРТА С РЕСПУБЛИКОЙ БЕЛАРУСЬ	460

ОСНОВНЫЕ СОЦИАЛЬНО-ЭКОНОМИЧЕСКИЕ ХАРАКТЕРИСТИКИ ПО РЕГИОНАМ ЦЕНТРАЛЬНОГО ФЕДЕРАЛЬНОГО ОКРУГА

ИНДЕКСЫ ПРОМЫШЛЕННОГО ПРОИЗВОДСТВА¹⁾

	в процентах к предыдущему году						
	1995	2005	2009	2010	2011	2012	2013
Российская Федерация²⁾	95,4	105,1	89,3	107,3	105,0	103,4	100,4
Центральный федеральный округ	89,0	112,4	91,8	105,5	106,9	105,7	101,4
Белгородская область	98,4	112,9	103,5	113,9	108,7	105,6	102,1
Брянская область	91,0	116,1	76,6	122,9	110,6	115,7	96,8
Владимирская область	94,0	101,4	84,4	114,7	107,4	103,4	108,0
Воронежская область	83,9	111,0	99,4	106,6	110,1	129,7	106,1
Ивановская область	80,8	110,1	85,5	107,9	105,7	104,6	106,2
Калужская область	99,5	105,8	94,7	133,5	125,3	110,2	105,9
Костромская область	84,5	108,9	83,8	115,7	108,2	103,7	104,6
Курская область	101,4	104,5	100,0	106,5	104,6	103,3	100,8
Липецкая область	112,1	102,3	86,9	110,7	111,1	107,4	100,3
Московская область ³⁾	87,7	114,1	86,8	107,1	109,7	107,9	105,2
Орловская область	79,2	110,1	76,2	118,1	107,8	106,4	100,4
Рязанская область	86,8	105,9	88,8	111,6	109,7	100,8	105,7
Смоленская область	84,3	104,7	94,5	106,1	102,7	105,9	104,7
Тамбовская область	91,6	102,6	100,0	102,5	116,4	112,9	106,2
Тверская область	83,7	108,9	77,9	107,2	105,9	111,0	102,1
Тульская область	93,1	104,9	90,0	110,9	120,0	108,4	110,5
Ярославская область	85,2	105,5	83,4	106,2	111,3	104,1	98,5
г. Москва ³⁾	85,3	123,5	93,7	97,8	100,7	100,4	95,3

¹⁾ Агрегированный индекс производства по видам экономической деятельности «Добыча полезных ископаемых», «Обрабатывающие производства», «Производство и распределение электроэнергии, газа и воды».

²⁾ С учетом поправки на неформальную деятельность.

³⁾ Данные за 2012 год по Москве и Московской области приведены с учетом изменения их границ с 1 июля 2012 года.

ИНДЕКСЫ ПРОИЗВОДСТВА ПРОДУКЦИИ СЕЛЬСКОГО ХОЗЯЙСТВА

в хозяйствах всех категорий; в сопоставимых ценах; в процентах к предыдущему году

	2005	2009	2010	2011	2012	2013
Российская Федерация	101,6	101,4	88,7	123,0	95,2	105,8
Центральный федеральный округ	102,9	104,0	84,5	134,7	104,3	106,3
Белгородская область	114,8	108,7	100,0	132,1	108,4	108,2
Брянская область	95,6	104,0	94,7	127,9	105,7	112,4
Владимирская область	108,8	112,1	79,5	130,1	110,9	94,0
Воронежская область	100,7	100,1	72,9	166,9	104,7	109,2
Ивановская область	96,0	107,3	91,5	108,7	97,1	94,7
Калужская область	93,9	105,6	92,6	108,3	103,9	92,8
Костромская область	98,6	101,7	89,1	115,2	100,3	96,2
Курская область	101,4	99,7	80,0	149,2	109,7	115,1
Липецкая область	109,6	102,2	78,3	147,4	102,8	112,6
Московская область ¹⁾	101,3	107,3	84,1	121,9	93,2	97,9
Орловская область	99,8	100,9	85,0	131,8	105,2	106,5
Рязанская область	102,7	108,9	74,3	120,5	106,8	96,7
Смоленская область	93,3	97,5	92,3	116,6	100,6	102,2
Тамбовская область	109,5	100,1	73,0	163,9	107,9	125,8
Тверская область	93,5	98,8	93,5	131,5	92,8	100,1
Тульская область	104,3	105,4	77,5	115,5	106,3	94,2
Ярославская область	101,1	103,8	92,7	112,2	107,8	98,5
г. Москва ¹⁾	-	-	-	-	114,2	88,9

¹⁾ Данные за 2012 год по Москве и Московской области приведены с учетом изменения их границ с 1 июля 2012 года.

ИНДЕКС ФИЗИЧЕСКОГО ОБЪЕМА ИНВЕСТИЦИЙ В ОСНОВНОЙ КАПИТАЛ

в постоянных ценах; в процентах к предыдущему году

	1995	2005	2009	2010	2011	2012	2013
Российская Федерация	89,9	110,2	86,5	106,3	110,8	106,8	99,8
Центральный федеральный округ	92,7	108,4	82,1	104,4	107,2	112,9	105,0
Белгородская область	91,0	134,0	73,1	122,3	118,4	101,4	89,5
Брянская область	74,5	102,6	99,5	149,5	101,0	98,0	123,3
Владимирская область	96,0	124,4	112,6	92,6	111,5	93,5	100,2
Воронежская область	98,1	113,1	99,8	125,3	112,3	112,6	113,9
Ивановская область	74,0	112,9	118,5	86,5	96,0	85,0	102,9
Калужская область	91,0	113,3	83,6	116,4	95,8	117,3	90,2
Костромская область	78,0	104,5	66,7	124,9	109,4	113,8	100,2
Курская область	96,4	99,7	84,9	111,9	114,1	107,0	100,1
Липецкая область	96,0	100,6	93,7	116,5	102,8	78,0	103,5
Московская область ¹⁾	85,2	98,5	73,3	98,9	104,5	107,0	104,6
Орловская область	88,5	110,9	75,1	101,9	140,5	110,1	101,1
Рязанская область	90,0	112,0	71,0	100,7	122,8	121,8	102,5
Смоленская область	83,0	110,7	86,3	129,0	100,1	86,9	94,9
Тамбовская область	89,1	119,9	107,3	109,9	119,1	116,7	113,5
Тверская область	111,0	71,1	131,3	112,5	105,6	81,1	94,4
Тульская область	87,0	131,9	104,4	112,8	103,3	100,7	100,3
Ярославская область	77,0	140,5	101,5	119,4	104,2	92,4	87,0
г. Москва ¹⁾	98,9	110,3	76,4	95,8	106,6	133,1	109,2

¹⁾ Данные за 2012 год по Москве и Московской области приведены с учетом изменения их границ с 1 июля 2012 года.

ВВОД В ДЕЙСТВИЕ ЖИЛЫХ ДОМОВ НА 1000 ЧЕЛОВЕК НАСЕЛЕНИЯ

	квадратных метров общей площади							
	1990	1995	2005	2009	2010	2011	2012	2013
Российская Федерация	417	277	304	419	409	436	459	491
Центральный федеральный округ	367	278	401	493	455	469	472	523
Белгородская область	515	560	550	718	718	748	790	839
Брянская область	432	247	148	273	305	332	360	422
Владимирская область	380	216	219	310	333	305	356	366
Воронежская область	380	280	332	380	450	427	476	579
Ивановская область	386	165	95	174	179	205	211	222
Калужская область	542	293	256	450	495	593	609	654
Костромская область	451	205	165	267	226	236	310	347
Курская область	338	219	251	400	337	351	380	443
Липецкая область	467	273	425	620	627	652	693	739
Московская область ¹⁾	355	353	783	1209	1124	1153	952	1045
Орловская область	521	238	299	379	316	426	462	490
Рязанская область	353	271	252	438	403	416	447	484
Смоленская область	494	265	262	347	352	378	267	423
Тамбовская область	341	253	306	507	520	555	589	657
Тверская область	457	242	205	329	333	313	307	380
Тульская область	311	143	122	251	253	170	202	329
Ярославская область	456	199	169	293	229	324	363	383
г. Москва ¹⁾	252	278	429	239	172	182	256	261

¹⁾ Данные за 2012 год по Москве и Московской области приведены с учетом изменения их границ с 1 июля 2012 года.

ОБОРОТ РОЗНИЧНОЙ ТОРГОВЛИ НА ДУШУ НАСЕЛЕНИЯ

в фактически действовавших ценах; рублей; 1995 г. – тыс. руб.

	1995	2005	2009	2010	2011	2012	2013
Российская Федерация	3451	49063	102245	115591	133633	149401	165051
Центральный федеральный округ	5107	68302	128968	147032	171320	188757	207394
Белгородская область	2640	30174	82140	93535	108563	129904	144992
Брянская область	2329	28892	72683	86538	106940	121136	138669
Владимирская область	2182	21140	60661	70284	85265	103848	116202
Воронежская область	2481	35245	79140	92305	113305	139133	158218
Ивановская область	2113	19064	55235	66734	86035	109822	121813
Калужская область	3431	38301	83886	97675	118038	133102	144553
Костромская область	2924	26448	59735	73413	86738	95792	104945
Курская область	2159	31238	76319	86431	103221	117703	130337
Липецкая область	2456	35123	88532	100252	118546	134049	151358
Московская область ¹⁾	2836	54721	127858	143914	168863	179869	191797
Орловская область	2862	31477	67382	79574	94270	105501	116988
Рязанская область	2097	30404	76080	83877	98147	112985	123656
Смоленская область	2792	37938	85583	99218	111641	123289	134889
Тамбовская область	2176	33924	81414	89808	105913	122576	139912
Тверская область	2419	41084	81268	93371	105711	120844	133177
Тульская область	2543	29868	81080	97163	110791	124580	136909
Ярославская область	3491	30451	72642	82640	100762	114121	131399
г. Москва ¹⁾	13016	146519	223049	251484	286952	305395	333529

¹⁾ Данные за 2012 год по Москве и Московской области приведены с учетом изменения их границ с 1 июля 2012 года.

ОБЪЕМ ПЛАТНЫХ УСЛУГ НА ДУШУ НАСЕЛЕНИЯ

рублей; 1995 г. – тыс. руб.

	1995	2005	2009	2010	2011	2012	2013
Российская Федерация	768	15829	31547	34606	38756	42156	48273
Центральный федеральный округ	919	22924	42648	44316	48640	52246	60392
Белгородская область	501	9025	24740	29004	32444	34523	41566
Брянская область	614	10267	20794	23507	26872	28719	32100
Владимирская область	460	9455	23343	26819	30292	34641	42169
Воронежская область	428	9083	21407	25435	29360	33225	39039
Ивановская область	496	9021	18397	21644	24819	26963	31149
Калужская область	486	10364	24082	26718	29976	32941	37798
Костромская область	516	7745	16439	21778	24882	27379	31946
Курская область	417	9080	22958	25470	27824	30717	35747
Липецкая область	410	9736	22120	26332	30136	33901	39476
Московская область ¹⁾	691	16301	31992	36539	39969	43614	57044
Орловская область	409	8978	18362	21395	25607	28695	33673
Рязанская область	430	9004	19369	23413	26285	28163	30918
Смоленская область	542	8948	17312	20070	22971	24564	27569
Тамбовская область	352	9388	22273	24570	27560	31135	36084
Тверская область	394	11617	22229	22506	25097	27951	31203
Тульская область	383	10533	22583	24789	29117	32187	36250
Ярославская область	591	12930	24303	25258	27857	29888	32710
г. Москва ¹⁾	2201	52894	82104	83233	89307	92713	102795

¹⁾ Данные за 2012 год по Москве и Московской области приведены с учетом изменения их границ с 1 июля 2012 года.

ИНДЕКСЫ ПОТРЕБИТЕЛЬСКИХ ЦЕН НА ТОВАРЫ И УСЛУГИ

декабрь к декабрю предыдущего года; в процентах

	1995	2005	2009	2010	2011	2012	2013
Российская Федерация	231,3	110,9	108,8	108,8	106,1	106,6	106,5
Центральный федеральный округ	236,3	110,5	109,4	108,9	106,0	106,9	106,7
Белгородская область	228,4	112,6	108,9	109,0	105,5	106,2	106,2
Брянская область	261,5	111,9	110,6	110,6	105,8	107,5	107,2
Владимирская область	240,2	110,9	108,6	109,8	105,7	106,7	107,5
Воронежская область	240,4	109,7	110,9	107,9	104,1	107,3	107,1
Ивановская область	238,3	108,7	108,8	112,2	106,4	107,1	107,4
Калужская область	256,9	111,2	110,2	108,5	106,8	107,6	107,6
Костромская область	245,1	109,2	108,8	110,9	105,7	107,5	107,4
Курская область	251,1	109,4	110,9	109,5	105,5	105,8	105,9
Липецкая область	256,3	110,9	108,7	108,1	104,7	106,6	106,3
Московская область ¹⁾	205,2	111,3	110,9	108,0	105,8	105,6	107,4
Орловская область	238,6	109,5	108,6	109,0	105,8	106,8	107,4
Рязанская область	269,0	110,1	108,3	109,9	105,8	107,0	108,1
Смоленская область	241,5	111,9	110,0	110,9	106,4	106,5	106,2
Тамбовская область	244,5	109,8	108,1	108,1	105,5	107,0	107,2
Тверская область	226,8	110,9	108,3	109,7	105,3	106,7	107,2
Тульская область	225,5	110,8	109,5	110,1	105,7	107,3	107,2
Ярославская область	233,1	112,3	109,5	110,5	106,0	107,8	107,0
г. Москва ¹⁾	243,4	110,4	109,8	109,1	106,4	107,3	106,2

¹⁾ Данные за 2012 год по Москве и Московской области приведены с учетом изменения их границ с 1 июля 2012 года.

**ОСНОВНЫЕ ПОКАЗАТЕЛИ ДЕНЕЖНЫХ ДОХОДОВ НАСЕЛЕНИЯ
В РЕАЛЬНОМ ВЫРАЖЕНИИ**

в процентах к предыдущему году

	Реальные денежные доходы населения						
	1995	2005	2009	2010	2011	2012	2013
Российская Федерация	83,9	111,7	101,8	105,4	101,2	105,8	103,7
Центральный федеральный округ		108,8	105,3	105,2	101,7	104,4	104,8
Белгородская область	83,8	112,7	99,8	112,2	102,4	110,8	101,5
Брянская область	75,5	112,8	100,5	105,9	104,3	107,0	105,9
Владимирская область	76,7	106,6	101,4	111,7	100,6	106,7	106,6
Воронежская область	90,1	116,1	98,5	108,9	106,0	114,1	109,5
Ивановская область	89,0	108,0	98,5	109,7	104,9	115,7	104,6
Калужская область	82,1	112,4	101,0	108,4	104,1	110,4	104,1
Костромская область	85,4	114,7	98,4	114,6	99,3	102,7	101,8
Курская область	77,6	108,7	95,6	106,3	102,4	108,3	104,5
Липецкая область	83,6	112,3	105,6	103,0	97,8	112,0	103,1
Московская область ¹⁾	74,0	114,3	94,5	106,5	106,3	108,8	100,6
Орловская область	76,0	109,7	96,4	111,4	103,0	107,2	100,6
Рязанская область	76,1	115,7	94,2	108,1	96,8	113,4	104,0
Смоленская область	83,0	108,9	98,2	105,2	99,5	108,7	100,7
Тамбовская область	77,0	114,5	94,7	106,8	102,6	109,2	105,0
Тверская область	79,3	124,9	100,5	105,6	98,8	109,0	102,6
Тульская область	82,3	109,0	103,2	107,0	101,1	107,0	99,8
Ярославская область	81,4	107,0	92,4	99,7	97,2	113,5	105,4
г. Москва ¹⁾	77,0	106,7	113,1	103,2	100,1	99,9	106,7

Продолжение

	Реальная среднемесячная начисленная заработная плата работников						
	1995	2005	2009	2010	2011	2012	2013
Российская Федерация	72,0	112,6	96,5	105,2	102,8	108,4	104,8
Центральный федеральный округ		117,2	96,6	105,8	103,4	108,3	105,9
Белгородская область	71,5	111,5	93,3	105,7	102,4	109,1	103,6
Брянская область	68,1	110,9	95,1	103,2	103,4	113,0	106,6
Владимирская область	77,3	112,3	96,6	103,6	103,2	107,1	106,3
Воронежская область	70,7	109,6	97,0	105,6	103,6	117,1	104,2
Ивановская область	75,8	113,2	99,4	106,0	99,3	111,9	104,0
Калужская область	70,1	110,1	96,0	107,8	104,1	111,6	101,6
Костромская область	77,0	113,5	96,7	100,9	100,8	108,0	105,5
Курская область	69,6	100,4	94,6	104,8	107,1	108,9	107,6
Липецкая область	75,5	112,3	91,7	104,7	102,7	109,1	102,3
Московская область ¹⁾	74,6	113,2	96,5	101,8	104,4	108,3	103,4
Орловская область	69,4	110,7	94,8	104,0	101,3	110,9	106,6
Рязанская область	72,3	109,9	94,0	106,7	100,0	108,7	106,0
Смоленская область	66,4	108,3	95,2	102,5	101,8	105,8	106,9
Тамбовская область	69,5	108,3	100,1	102,9	105,3	112,5	105,0
Тверская область	80,6	106,9	97,4	106,8	101,6	108,4	103,5
Тульская область	80,3	108,8	97,6	101,1	101,3	110,6	106,9
Ярославская область	72,9	104,9	92,6	103,6	102,8	107,0	104,7
г. Москва ¹⁾	53,3	121,0	97,7	106,9	107,9	106,4	106,5

¹⁾ Данные за 2012 год по Москве и Московской области приведены с учетом изменения их границ с 1 июля 2012 года.

ЧИСЛЕННОСТЬ ЗАРЕГИСТРИРОВАННЫХ БЕЗРАБОТНЫХ¹⁾

на конец года; тысяч человек

	1995	2005	2009	2010	2011	2012	2013
Российская Федерация	2327,0	1830,1	2147,4	1589,4	1285,6	1064,7	917,7
Центральный федеральный округ	525,1	227,2	357,2	256,4	215,5	161,4	140,2
Белгородская область	7,0	10,4	14,0	11,3	10,2	8,1	7,3
Брянская область	32,3	12,2	16,4	11,7	9,9	8,2	7,0
Владимирская область	73,0	17,1	25,2	17,2	14,3	10,4	8,9
Воронежская область	23,2	21,4	28,1	19,8	18,0	13,0	11,1
Ивановская область	76,0	12,7	22,8	16,3	12,9	8,3	5,9
Калужская область	14,0	4,1	7,5	5,5	4,7	3,6	3,3
Костромская область	30,3	5,3	7,1	4,8	4,0	3,0	2,5
Курская область	9,0	9,2	11,0	10,0	8,3	7,0	5,9
Липецкая область	6,9	4,7	6,0	4,7	4,3	3,7	3,5
Московская область ²⁾	71,0	33,3	59,5	34,6	27,2	20,7	17,7
Орловская область	9,7	7,1	8,2	6,6	5,8	4,6	3,6
Рязанская область	11,5	7,5	10,2	8,5	7,0	5,2	4,7
Смоленская область	4,7	5,4	10,8	8,9	7,4	5,9	5,8
Тамбовская область	38,2	15,1	9,6	8,0	6,8	5,2	4,8
Тверская область	14,1	7,1	15,0	10,5	8,5	7,2	6,6
Тульская область	15,2	8,1	16,5	12,6	11,0	8,2	7,0
Ярославская область	61,1	12,0	29,5	19,2	14,7	11,7	10,1
г. Москва ²⁾	27,9	34,4	59,9	46,3	40,6	27,6	24,5

¹⁾ По данным Федеральной службы по труду и занятости.

²⁾ Данные за 2012 год по Москве и Московской области приведены с учетом изменения их границ с 1 июля 2012 года.

ОСНОВНЫЕ СОЦИАЛЬНО-ЭКОНОМИЧЕСКИЕ ХАРАКТЕРИСТИКИ СМОЛЕНСКОЙ ОБЛАСТИ

ОСНОВНЫЕ СОЦИАЛЬНО-ЭКОНОМИЧЕСКИЕ ПОКАЗАТЕЛИ¹⁾

	1990	1995	2005	2009	2010	2011	2012	2013
Численность населения (на конец года), тыс. человек	1157,7	1150,6	1025,4	993,0	982,9	980,5	975,2	967,9
<i>в том числе в возрасте:</i>								
моложе трудоспособного - всего	257,3	239,7	147,3	137,2	136,3	137,3	138,7	141,0
мужчины	130,7	121,9	75,8	70,4	70,0	70,4	71,1	72,3
женщины	126,6	117,8	71,5	66,8	66,3	66,8	67,6	68,7
трудоспособном - всего	631,7	637,6	641,1	615,2	602,9	595,8	585,4	571,9
мужчины	330,9	334,7	327,4	317,8	312,6	311,6	308,9	303,3
женщины	300,8	302,9	313,7	297,4	290,3	284,2	276,5	268,6
старше трудоспособного - всего	268,7	273,3	237,0	240,6	243,7	247,4	251,1	255,0
мужчины	70,6	73,8	62,5	63,2	64,6	65,9	67,3	68,6
женщины	198,1	199,5	174,5	177,4	179,1	181,5	183,8	186,4
Естественный прирост, убыль (-) населения:								
всего, человек	-1621	-10497	-13133	-8174	-7830	-6231	-6119	-5576
на 1000 человек населения	-1,4	-9,1	-13,0	-8,4	-8,0	-6,4	-6,3	-5,8
Миграционный прирост (+), убыль (-) населения, человек	+11661	+10524	-36	+21	-2022	+3826	+825	-1716
Среднегодовая численность занятых в экономике, тыс. человек	581,8	494,3	478,8	483,8	495,8	495,8	490,8	488,7
<i>в том числе в государственных и муниципальных организациях</i>	538,2	203,5	172,6	160,7	158,5	158,7	151,5	147,6
Численность безработных ²⁾ , тыс. человек	-	56,0	41,4	43,6	40,8	41,5	30,9	28,1

Продолжение

	1990	1995	2005	2009	2010	2011	2012	2013
Численность безработных, зарегистрированных в органах государственной службы занятости населения (на конец года), тыс. человек	-	4,7	5,4	10,8	8,9	7,4	5,9	5,8
Среднедушевые денежные доходы населения в месяц, руб. (1995 г. - тыс. руб. в месяц)	192,2	372,3	5482,7	12616,0	14546,0	15969,1	18305,0	19982,1
Среднедушевые денежные расходы населения в месяц, руб. (1995 г. - тыс. руб. в месяц)	174,3	327,2	5485,5	12422,4	14174,0	15494,4	17654,5	19268,4
Среднемесячная номинальная начисленная заработная плата работников организаций, руб. (1995 г. - тыс. руб.)	258	306	6191	13032	14513	16189	17942	20447
Средний размер назначенных пенсий (на конец года), руб. (1995г. - с учетом компенсаций, тыс. руб.)	113,7	219,8	2432,0	5846,1	7219,8	7854,0	8670,1	9469,7
Основные фонды в экономике по полной учетной стоимости (на конец года), млн. руб. (1995 г. - млрд. руб.)	15585	38556	276228	440985	477280	543205	598129	635456
Валовой региональный продукт								
всего, млн. руб.	65525,6	125348,9	154681,1	180811,5	201311,3	...
на душу населения, руб.	64719,5	125743,1	156567,3	184184,9	205874,5	...
Объем отгруженных товаров собственного производства, выполненных работ и услуг собственными силами по видам экономической деятельности, млн. руб.								
добыча полезных ископаемых	619,7	950,5	1104,0	1269,6	1777,3	1989,6
обрабатывающие производства	51398,1	80049,3	105016,7	121946,5	129459,5	137850,5
производство и распределение электроэнергии, газа и воды	23391,8	44412,8	53812,2	45820,7	46343,6	52194,2

Продолжение

	1990	1995	2005	2009	2010	2011	2012	2013
Продукция сельского хозяйства, млн. руб. (1995 г. - млрд. руб.)	13355,0	14365,7	18621,0	18477,0	20201,3
Инвестиции в основной капитал, млн. руб. (1995 г. - млрд. руб.)	1102,3	936,3	14371,4	34632,7	48833,2	56872,3	56434,8	55868,7
Ввод в действие общей площади жилых домов, тыс. м ²	571,9	306,0	269,6	345,7	348,0	370,7	261,2	410,5
Грузооборот транспорта общего пользования, млн. т-км	18087	8788	17585	20476	21039	25123	25279	23536
Пассажиروоборот транспорта общего пользования, млн. пасс.-км	6976	3699	3363	2701	2826	2641	2648	2383
Оборот розничной торговли, млн. руб. (1995 г. - млрд. руб.)	1686	3220	39033	85314	98023	109596	120556	131051
Платные услуги населению, млн. руб. (1995 г. - млрд. руб.)	205,9	624,7	9060,2	17257,9	19828,4	22551,0	24019,7	26784,9
Доходы бюджета области, млн. руб. (1995 г. - млрд. руб.)	497,0	1089,5	11283,6	24785,7	28446,6	33941,3	38924,7	36876,7
в процентах к валовому региональному продукту	17,2	19,8	18,4	18,8	19,3	...
Расходы бюджета области, млн. руб. (1995 г. - млрд. руб.)	355,3	1081,3	10892,1	26408,6	31843,0	38527,5	41571,2	44122,3
в процентах к валовому региональному продукту	16,6	21,1	20,6	21,3	20,7	...
Профицит (+), дефицит (-), бюджета, млн. руб. (1995 г. - млрд. руб.)	+141,7	+8,2	+391,5	-1622,9	-3396,4	-4586,2	-2646,5	-7245,6
в процентах к валовому региональному продукту	0,60	-1,29	-2,20	-2,50	-1,3	...
Сальдированный финансовый результат (прибыль минус убыток) в экономике ³⁾ , млн. руб. (1995 г. - млрд. руб.)	1076,1	1111,1	3510,1	5550,8	10013,1	13302,8	13978,2	12567,2

Окончание

	1990	1995	2005	2009	2010	2011	2012	2013
Индекс потребительских цен (декабрь к декабрю предыдущего года), процентов (1995г. – в разгах)	104,0	2,4	111,9	110,0	110,9	106,4	106,5	106,2
Индекс цен производителей промышленных товаров, реализованных на внутреннем рынке (декабрь к декабрю предыдущего года), процентов (1995г. – в разгах)	...	2,8	102,1	109,2	112,6	104,3	105,5	104,4
Индекс цен производителей сельскохозяйственной продукции (декабрь к декабрю предыдущего года), процентов (1995г. – в разгах)	...	2,5	118,4	105,4	123,4	97,8	102,8	114,8
Сводный индекс цен строительной продукции (декабрь к декабрю предыдущего года), процентов (1995г. - в разгах)	...	2,2	118,3	103,7	110,0	118,8	115,6	103,4
Индекс тарифов на грузовые перевозки ⁴⁾ (декабрь к декабрю предыдущего года), процентов (1995г. - в разгах)	...	2,2	106,0	90,6	95,3	105,8	106,1	124,0
Внешнеторговый оборот, млн. долл. США ⁵⁾	-	488,9	1332,6	1412,8	2065,6	3067,8	3160,2	3247,2
<i>в том числе:</i>								
экспорт	-	371,4	844,0	655,8	918,7	1459,3	1330,1	1330,9
импорт	-	117,5	488,6	757,0	1146,9	1608,5	1830,1	1916,3

¹⁾ Данные в стоимостном выражении приведены в фактически действовавших ценах.

²⁾ По материалам выборочных обследований населения по проблемам занятости (по методологии Международной организации труда): 1995 г. - на конец октября, с 2005 г. - в среднем за год.

³⁾ По данным бухгалтерской отчетности.

⁴⁾ Грузовые перевозки автомобильным транспортом.

⁵⁾ С 2011 г. без учета взаимной торговли с Республикой Казахстан.

ДИНАМИКА ОСНОВНЫХ СОЦИАЛЬНО-ЭКОНОМИЧЕСКИХ ПОКАЗАТЕЛЕЙ

стоимостные показатели в сопоставимых ценах; в процентах к предыдущему году

	1990	1995	2005	2009	2010	2011	2012	2013
Среднегодовая численность занятых в экономике	...	95,3	100,0	100,4	102,5	100,0	99,0	99,6
Численность безработных ¹⁾	...	136,6	86,0	117,3	93,7	103,5	75,7	90,1
Реальные располагаемые денежные доходы населения	...	84,3	108,8	98,8	105,8	99,0	108,4	100,9
Среднемесячная реальная начисленная заработная плата (с учетом индекса потребительских цен)	...	66,4	108,3	95,2	102,5	101,8	105,8	106,9
Реальный размер назначенных месячных пенсий (на конец года в процентах к концу предыдущего года)	...	84,0	111,9	123,0	110,3	104,8 ²⁾	103,1	103,0
Валовой региональный продукт	105,0	95,4	107,4	104,7	104,2	...
Промышленное производство ³⁾	...	84,3	104,7	94,5	106,1	102,7	105,9	104,7
Продукция сельского хозяйства	93,3	97,5	92,3	116,6	100,6	102,2
Инвестиции в основной капитал	100,1	83,0	110,7	86,3	129,0	100,1	86,9	94,9
Ввод в действие общей площади жилых домов	...	103,6	102,3	100,2	100,7	106,5	70,5	157,2
Грузооборот транспорта общего пользования	92,0	89,0	143,3	89,1	102,7	119,4	100,6	93,1
Пассажирооборот транспорта общего пользования	...	76,0	89,9	85,8	104,6	93,4	100,3	90,0
Оборот розничной торговли	108,9	90,9	113,9	98,3	107,8	103,0	105,1	102,7
Платные услуги населению	107,0	83,9	107,0	93,7	101,6	102,6	101,5	101,1
Сальдированный финансовый результат (прибыль минус убыток) в экономике ⁴⁾	101,0	в1,9р	в3,2р	126,1	134,8	143,2	92,8	77,0
Внешнеторговый оборот	-	114,0	106,8	64,7	146,2	148,5	103,0	102,8

¹⁾ По материалам выборочных обследований населения по проблемам занятости (по методологии Международной организации труда): 1995 г. - на конец октября, с 2005г. - в среднем за год.

²⁾ С 2011 г. данные приводятся по состоянию на 1 января года, следующего за отчетным.

³⁾ Агрегированный индекс производства по видам экономической деятельности "Добыча полезных ископаемых", "Обрабатывающие производства", "Производство и распределение электроэнергии, газа и воды".

⁴⁾ В фактически действовавших ценах, по сопоставимому кругу организаций.

НАСЕЛЕНИЕ

Первоисточником получения сведений о населении являются переписи населения.

Перепись населения – процесс сбора демографических, экономических и социальных данных, характеризующих каждого жителя страны или территории по состоянию на определенный момент времени.

Сведения о численности населения по переписям населения приведены по постоянному населению: 1959, 1970 гг. - на 15 января; 1979 г. - на 17 января; 1989 г. - на 12 января; 2002 г. - на 9 октября; 2010 г. - на 14 октября.

Данные о численности населения за 2006, 2010-2014 гг. приведены по состоянию на 1 января.

Текущие оценки численности населения на 1 января рассчитываются на основании итогов последней переписи населения, к которым ежегодно прибавляются числа родившихся и прибывших на данную территорию и вычитаются числа умерших и выбывших с данной территории. Текущие оценки численности населения за прошедшие годы уточняются на основании итогов очередной переписи.

Оценка общей численности населения на 1 января 2006, 2010 гг. пересчитана с учетом итогов ВПН 2010 года.

Относительные показатели за 2005-2010 гг. рассчитаны с использованием численности населения, пересчитанной с учетом итогов ВПН-2010.

Распределение населения на **городское и сельское** производится по месту проживания, при этом городскими населенными пунктами считаются населенные пункты, утвержденные законодательными актами в качестве городов и поселков городского типа (рабочих, курортных и дачных поселков). Все остальные населенные пункты считаются сельскими.

Данные о **международной и внутрироссийской миграции** получены в результате разработки поступающих от территориальных органов Федеральной миграционной службы документов статистического учета прибытия и убытия, которые составляются при регистрации и снятии с регистрационного учета населения по месту жительства, а также (с 2011г.) при регистрации по месту пребывания на срок 9 месяцев и более. Снятие с регистрационного учета осуществляется автоматически в процессе электронной обработки данных о миграции населения при перемещениях в пределах Российской Федерации, а также по истечении срока пребывания у мигрантов независимо от места прежнего жительства.

Понятия "прибывшие" и "выбывшие" характеризуют миграцию с некоторой условностью, так как одно и то же лицо может в течение года менять место постоянного жительства не один раз.

Миграционный прирост рассчитывается как разность чисел прибывших и выбывших. Он может иметь отрицательные значения.

Сведения о **рождениях, смертях, браках, разводах** основаны на ежегодной статистической разработке данных, содержащихся в записях актов гражданского состояния о рождении и о смерти, о заключении и расторжении брака. В число родившихся включены только родившиеся живыми.

Естественный прирост населения равен разности чисел родившихся и умерших. Он может иметь отрицательные значения.

Минимальный возраст вступления в брак, установленный законом, - 18 лет для мужчин и для женщин. В отдельных случаях органы местного самоуправления вправе по просьбе лиц, желающих вступить в брак, разрешить вступить в брак лицам, достигшим возраста 16 лет.

Датой заключения брака считается дата его регистрации в органах ЗАГС. Брак считается расторгнутым с момента регистрации его расторжения.

Источником информации о **причинах смерти** являются записи в медицинских свидетельствах о смерти, составляемых врачом относительно заболевания, несчастного случая, убийства, самоубийства или другого внешнего воздействия (повреждения в результате действий, предусмотренных законом, повреждения без уточнения их случайного или преднамеренного характера, повреждения в результате военных действий), послуживших причиной смерти.

Разработка записей актов на умерших по причинам смерти до 1999 года производилась применительно к Краткой номенклатуре причин смерти (1981 г.), основанной на Международной статистической классификации болезней, травм и причин смерти (IX пересмотр Всемирной организации здравоохранения 1975 г.), с 1999 года – по Краткой номенклатуре причин смерти (1997 г.), основанной на Международной статистической классификации болезней и проблем, связанных со здоровьем (X пересмотр Всемирной организации здравоохранения 1989 г.).

Общие коэффициенты рождаемости и смертности – отношение соответственно числа родившихся (живыми) и числа умерших в течение календарного года к среднегодовой численности населения. Исчисляются в промилле (на 1000 человек населения).

Суммарный коэффициент рождаемости – сумма возрастных коэффициентов рождаемости, рассчитанных по одногодичным возрастным

группам. Этот коэффициент показывает, сколько в среднем детей родила бы одна женщина на протяжении всего репродуктивного периода (от 15 до 50 лет) при сохранении по возрастной рождаемости на уровне того года, для которого вычисляется показатель.

Коэффициент естественного прироста (убыли) – разность общих коэффициентов рождаемости и смертности. Исчисляется в промилле (на 1000 человек населения).

Общие коэффициенты брачности и разводимости – отношение числа зарегистрированных в течение календарного года браков и разводов к среднегодовой численности населения. Как и общие коэффициенты рождаемости и смертности они исчисляются в промилле (на 1000 человек населения).

Для развернутой (полной) характеристики демографической ситуации наряду с общими коэффициентами используются и специальные коэффициенты.

Среди них:

коэффициенты смертности по причинам смерти – отношение числа умерших от указанных причин смерти к среднегодовой численности населения по текущей оценке. В отличие от общих коэффициентов смертности они рассчитаны не на 1000 человек населения, а на 100 000 человек населения;

коэффициент младенческой смертности – отношение числа умерших детей в возрасте до 1 года из родившихся в том году, для которого вычисляется коэффициент к общему числу родившихся живыми в том же году. Исчисляется в промилле (на 1000 родившихся живыми).

**АДМИНИСТРАТИВНО-ТЕРРИТОРИАЛЬНОЕ ДЕЛЕНИЕ
СМОЛЕНСКОЙ ОБЛАСТИ НА 1 ЯНВАРЯ 2014 ГОДА**

	Терри- тория, км ²	Числен- ность посто- янного наसे- ления, человек	Плот- ность насе- ления, чело- век на 1 км ²	Административно-территориальное деление				
				города	ПГТ ¹⁾	город- ские посе- ления	сель- ские посе- ления	сельские населен- ные пункты
Всего по области	49778	967896	19,4	15	10	23	300	4854
<i>в том числе:</i>								
<i>городские округа</i>								
Смоленский	166	330961	1989,5	1	-	-	-	-
Десногорский	43	28765	670,7	1	-	-	-	1
<i>районы</i>								
Велижский	1473	11428	7,8	1	-	1	8	157
Вяземский	3338	78075	23,4	1	-	1	22	331
Гагаринский	2901	46415	16,0	1	-	1	15	254
Глинковский	1223	4544	3,7	-	-	-	6	90
Демидовский	2512	12637	5,0	1	1	2	15	231
Дорогобужский	1772	27647	15,6	1	1	2	12	123
Духовщинский	2611	15522	5,9	1	1	2	6	229
Ельнинский	1808	14042	7,8	1	-	1	10	170
Ершичский	1039	6610	6,4	-	-	-	9	79
Кардымовский	1093	12352	11,3	-	1	1	8	159
Краснинский	1508	12374	8,2	-	1	1	12	181
Монастырщинский	1514	9548	6,3	-	1	1	9	201
Новодугинский	1922	9725	5,1	-	-	-	6	218
Починковский	2381	29966	12,6	1	-	1	16	228
Рославльский	3032	72636	24,0	1	-	1	21	304
Руднянский	2111	24046	11,4	1	1	2	8	210
Сафоновский	2258	59157	26,2	1	-	1	17	225
Смоленский	2895	50548	17,5	-	-	-	19	420
Сычевский	1804	13877	7,7	1	-	1	11	131
Темкинский	1324	6070	4,6	-	-	-	10	131
Угранский	2869	8270	2,9	-	-	-	17	202
Хиславичский	1161	8327	7,2	-	1	1	11	148
Холм-Жирковский	2033	9883	4,9	-	1	1	14	177
Шумячский	1368	10031	7,3	-	1	1	7	139
Ярцевский	1619	54440	33,6	1	-	1	11	115

¹⁾ Пгт. Угра Угранского городского поселения Угранского района преобразован в село Угра Угранского сельского поселения (Постановление Смоленской областной Думы от 31.10.2013 № 134)

ЧИСЛЕННОСТЬ НАСЕЛЕНИЯ

Годы	Все население, тыс. человек	в том числе		В общей численности населения, процентов	
		городское	сельское	городское	сельское
По данным переписей населения					
1959	1143,6	363,5	780,1	31,8	68,2
1970	1110,2	527,4	582,8	47,5	52,5
1979	1116,5	664,9	451,6	59,6	40,4
1989	1153,6	781,3	372,3	67,7	32,3
2002	1049,6	743,6	306,0	70,8	29,2
2010	985,5	716,3	269,2	72,7	27,3
На начало года					
2006	1025,4	731,4	294,0	71,3	28,7
2010	993,0	719,2	273,8	72,4	27,6
2011	982,9	714,7	268,2	72,7	27,3
2012	980,5	711,7	268,8	72,6	27,4
2013	975,2	706,7	268,4	72,5	27,5
2014	967,9	697,8	270,1	72,1	27,9

ЧИСЛЕННОСТЬ МУЖЧИН И ЖЕНЩИН

Годы	Все население, тыс. человек	в том числе		В общей численности населения, процентов	
		мужчины	женщины	мужчины	женщины
По данным переписей населения					
1959	1143,6	482,4	661,2	42,2	57,8
1970	1110,2	481,7	628,5	43,4	56,6
1979	1116,5	497,7	618,8	44,6	55,4
1989	1153,6	528,6	625,0	45,8	54,2
2002	1049,6	477,4	572,2	45,5	54,5
2010	985,5	448,4	537,1	45,5	54,5
На начало года					
2006	1025,4	465,6	559,8	45,4	54,6
2010	993,0	451,5	541,5	45,5	54,5
2011	982,9	447,2	535,7	45,5	54,5
2012	980,5	448,0	532,5	45,7	54,3
2013	975,2	447,3	527,9	45,9	54,1
2014	967,9	444,3	523,6	45,9	54,1

РАСПРЕДЕЛЕНИЕ НАСЕЛЕНИЯ ПО ВОЗРАСТНЫМ ГРУППАМ

	на начало года							
	1991	1996	2006	2010	2011	2012	2013	2014
	Тысяч человек							
Все население	1157,7	1150,6	1025,4	993,0	982,9	980,5	975,2	967,9
<i>в том числе</i> в возрасте, лет:								
0-4	79,6	52,3	41,9	46,2	47,3	48,8	49,7	50,1
5-9	83,5	83,2	38,3	40,6	41,3	42,3	43,2	44,2
10-14	78,7	87,3	52,5	40,2	38,5	37,7	38,1	39,0
15-19	75,2	79,7	82,6	58,1	52,0	48,7	45,4	43,7
20-24	67,8	74,2	81,3	84,3	81,6	78,0	70,7	63,4
25-29	84,0	68,8	74,6	78,9	78,9	81,0	83,6	82,5
30-34	99,9	85,5	69,2	72,0	73,1	73,5	74,2	75,3
35-39	91,7	101,1	65,1	67,6	67,8	68,7	69,3	70,0
40-44	78,9	92,1	79,0	63,9	63,3	63,4	64,3	64,9
45-49	42,8	78,2	92,5	80,9	75,8	71,4	67,7	64,5
50-54	78,7	41,4	81,7	87,3	87,2	86,4	83,8	80,1
55-59	61,7	74,6	67,4	74,9	75,7	77,7	79,7	82,1
60-64	81,9	56,4	33,3	52,6	60,6	64,3	66,3	67,5
65-69	59,2	71,7	56,7	33,1	28,5	27,8	31,6	38,3
70 и более	94,1	104,1	109,3	112,4	111,3	110,8	107,6	102,3
Из общей численности населения в возрасте:								
моложе трудоспособного	257,3	239,7	147,3	137,2	136,3	137,3	138,7	141,0
трудоспособном ¹⁾	631,7	637,6	641,1	615,2	602,9	595,8	585,4	571,9
старше трудоспособного	268,7	273,3	237,0	240,6	243,7	247,4	251,1	255,0

Продолжение

	1991	1996	2006	2010	2011	2012	2013	2014
В процентах к итогу								
Все население	100	100	100	100	100	100	100	100
<i>в том числе</i>								
<i>в возрасте, лет:</i>								
0-4	6,9	4,6	4,1	4,7	4,8	5,0	5,1	5,2
5-9	7,2	7,2	3,7	4,1	4,2	4,3	4,4	4,6
10-14	6,8	7,6	5,1	4,1	3,9	3,8	3,9	4,0
15-19	6,5	6,9	8,1	5,9	5,3	5,0	4,7	4,5
20-24	5,9	6,4	7,9	8,5	8,3	8,0	7,3	6,5
25-29	7,3	6,0	7,3	7,9	8,0	8,3	8,6	8,5
30-34	8,6	7,4	6,8	7,3	7,4	7,5	7,6	7,8
35-39	7,9	8,8	6,3	6,8	6,9	7,0	7,1	7,2
40-44	6,8	8,0	7,7	6,4	6,5	6,5	6,6	6,7
45-49	3,7	6,8	9,0	8,1	7,7	7,3	6,9	6,7
50-54	6,8	3,6	8,0	8,8	8,9	8,8	8,6	8,3
55-59	5,3	6,5	6,6	7,5	7,7	7,9	8,2	8,5
60-64	7,1	4,9	3,2	5,3	6,2	6,5	6,8	7,0
65-69	5,1	6,2	5,5	3,3	2,9	2,8	3,2	3,9
70 и более	8,1	9,1	10,7	11,3	11,3	11,3	11,0	10,6
<i>Из общей численности населения в возрасте:</i>								
моложе трудоспособного	22,2	20,8	14,4	13,8	13,9	14,0	14,2	14,6
трудоспособном ¹⁾	54,6	55,4	62,5	62,0	61,3	60,8	60,0	59,1
старше трудоспособного	23,2	23,8	23,1	24,2	24,8	25,2	25,8	26,3

	Окончание							
	1991	1996	2006	2010	2011	2012	2013	2014
Число женщин на 1000 мужчин соответствующей возрастной группы								
Все население	1175	1169	1202	1199	1198	1189	1180	1179
<i>в том числе</i>								
<i>в возрасте, лет:</i>								
0-4	960	950	945	957	958	954	955	952
5-9	979	964	945	945	943	956	955	957
10-14	964	976	951	943	941	941	945	939
15-19	1003	989	945	940	944	940	925	932
20-24	992	986	984	927	912	888	889	885
25-29	951	972	986	959	953	939	918	913
30-34	963	983	1013	1000	989	968	945	941
35-39	970	1008	1054	1034	1040	1026	1014	1005
40-44	980	1010	1082	1097	1089	1067	1046	1047
45-49	1029	1028	1138	1134	1131	1123	1114	1113
50-54	1102	1110	1206	1230	1222	1211	1194	1183
55-59	1184	1222	1273	1320	1337	1344	1334	1331
60-64	1474	1334	1485	1454	1460	1452	1459	1475
65-69	2398	1699	1746	1798	1750	1709	1674	1652
70 и более	3689	3513	2841	2746	2761	2761	2778	2800
<i>Из общей численности населения в возрасте:</i>								
моложе трудоспособного	969	966	944	948	949	949	952	951
трудоспособном ¹⁾	909	905	958	936	928	912	895	885
старше трудоспособного	2806	2702	2793	2805	2774	2752	2732	2715

¹⁾ Мужчины 16-59 лет; женщины 16-54 года.

**РАСПРЕДЕЛЕНИЕ МУЖЧИН И ЖЕНЩИН ПО ВОЗРАСТНЫМ ГРУППАМ
НА 1 ЯНВАРЯ 2014 ГОДА**

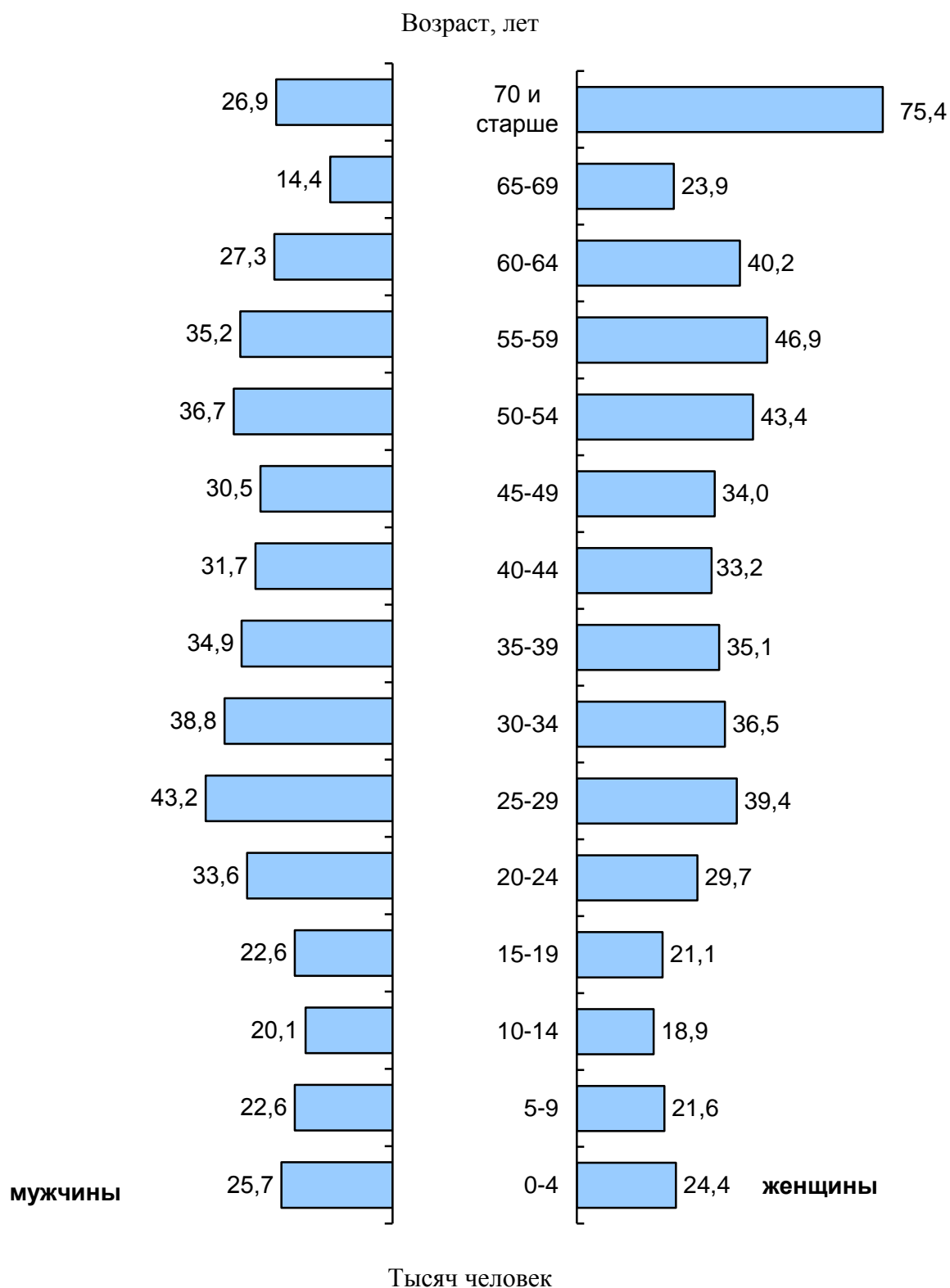

**РОДИВШИЕСЯ, УМЕРШИЕ И ЕСТЕСТВЕННЫЙ ПРИРОСТ, УБЫЛЬ (-)
НАСЕЛЕНИЯ**

	1990	1995	2005	2009	2010	2011	2012	2013
	человек							
Все население								
Родившиеся	13741	9378	8717	10486	10307	10256	10275	10344
Умершие	15362	19875	21850	18660	18137	16487	16394	15920
Естественный прирост, убыль (-)	-1621	-10497	-13133	-8174	-7830	-6231	-6119	-5576
На 1000 человек населения								
родившихся	11,9	8,1	8,5	10,5	10,4	10,4	10,5	10,6
умерших	13,3	17,2	21,2	18,7	18,4	16,8	16,8	16,4
естественного прироста, убыли (-)	-1,4	-9,1	-12,7	-8,2	-8,0	-6,4	-6,3	-5,8
Городское население								
Родившиеся	9535	6512	6170	7306	7340	7414	7399	7512
Умершие	8290	11611	13038	11298	11149	10693	10717	10456
Естественный прирост, убыль (-)	1245	-5099	-6868	-3992	-3809	-3279	-3318	-2944
На 1000 человек населения:								
родившихся	12,1	8,1	8,4	10,1	10,2	10,4	10,4	10,7
умерших	10,5	14,5	17,7	15,7	15,5	15,0	15,1	14,8
естественного прироста, убыли (-)	1,6	-6,4	-9,3	-5,6	-5,3	-4,6	-4,7	-4,1
Сельское население								
Родившиеся	4206	2866	2547	3180	2967	2842	2876	2832
Умершие	7072	8264	8812	7362	6988	5794	5677	5464
Естественный прирост, убыль (-)	-2866	-5398	-6265	-4182	-4021	-2952	-2801	-2632
На 1000 человек населения:								
родившихся	11,5	8,1	8,7	11,5	11,0	10,6	10,7	10,6
умерших	19,3	23,2	30,0	26,7	25,8	21,6	21,1	20,4
естественного прироста, убыли (-)	-7,8	-15,1	-21,3	-15,2	-14,8	-11,0	-10,4	-9,8

ОЖИДАЕМАЯ ПРОДОЛЖИТЕЛЬНОСТЬ ЖИЗНИ ПРИ РОЖДЕНИИ

число лет

Годы	Все население		Мужчины		Женщины	
	область	Россия	область	Россия	область	Россия
1995	65,1	64,6	58,8	58,3	72,1	71,7
2005	62,2	65,4	55,2	58,9	70,6	72,5
2009	66,0	68,8	59,5	62,9	72,9	74,8
2010	66,6	68,9	60,1	63,1	73,6	74,9
2011	68,1	69,8	61,8	64,0	74,6	75,6
2012	68,5	70,2	62,4	64,6	74,6	75,9
2013	68,9	70,8	62,9	65,1	75,0	76,3

СУММАРНЫЙ КОЭФФИЦИЕНТ РОЖДАЕМОСТИ

Годы	Число рождений, приходящихся в среднем на одну женщину за всю жизнь	
	область	Россия
1995	1,23	1,34
2005	1,14	1,29
2009	1,39	1,54
2010	1,38	1,57
2011	1,40	1,58
2012	1,43	1,69
2013	1,48	1,71

СМЕРТНОСТЬ ПО ОСНОВНЫМ КЛАССАМ ПРИЧИН СМЕРТИ

	1990	1995	2005	2009	2010	2011	2012	2013
Человек								
Всего умерших от всех причин	15362	19875	21850	18660	18137	16487	16394	15920
<i>в том числе от:</i>								
болезней системы кровообращения	8910	11054	13086	11217	10617	9142	8566	7111
новообразований	2575	2542	2170	2196	2083	2061	2082	2117
внешних причин смерти	1691	2681	3006	2075	1919	1683	1537	1522
<i>из них от:</i>								
транспортных несчастных случаев (всех видов)	399	277	397	273	254	279	241	261
случайных отравлений алкоголем	98	201	535	288	308	152	207	229
случайных утоплений	87	172	143	125	139	97	72	59
самоубийств	301	433	386	280	235	230	214	185
убийств	245	253	277	161	124	112	96	86
болезней органов пищеварения	288	519	815	816	854	744	789	768
болезней органов дыхания	1099	1405	834	727	711	689	650	729
некоторых инфекционных и паразитарных болезней	147	242	396	296	290	271	263	207
болезней, вызванных употреблением алкоголя	1077	662	634	453	507	512
На 100 000 человек населения								
Всего умерших от всех причин	1327	1724	2124	1872	1836	1680	1677	1639
<i>в том числе от:</i>								
болезней системы кровообращения	770	959	1272	1125	1075	931	876	732
новообразований	222	220	211	220	211	210	213	218
внешних причин смерти	146	233	292	208	194	171	157	157
<i>из них от:</i>								
транспортных несчастных случаев (всех видов)	35	24	39	27	26	28	25	27
случайных отравлений алкоголем	9	17	52	29	31	16	21	24
случайных утоплений	8	15	14	13	14	10	7	6
самоубийств	26	38	38	28	24	23	22	19
убийств	21	22	27	16	13	11	10	9
болезней органов пищеварения	25	44	79	82	86	76	81	79
болезней органов дыхания	95	122	81	73	72	70	67	75
некоторых инфекционных и паразитарных болезней	13	21	38	30	29	28	27	21
болезней, вызванных употреблением алкоголя	105	66	64	46	52	53

МЛАДЕНЧЕСКАЯ СМЕРТНОСТЬ¹⁾

	ЧЕЛОВЕК							
	1990	1995	2005	2009	2010	2011	2012	2013
Число детей, умерших в возрасте до 1 года								
Все население	181	159	129	85	57	74	99	92
<i>в том числе:</i>								
городское	101	97	82	55	35	48	64	63
сельское	80	62	47	30	22	26	35	29
Число детей, умерших в возрасте до 1 года, на 1000 родившихся живыми								
Все население	12,9	16,8	14,7	8,2	5,5	7,2	9,6	8,9
<i>в том числе:</i>								
городское	10,4	14,8	13,2	7,6	4,8	6,5	8,6	8,4
сельское	18,5	21,4	18,4	9,6	7,3	9,1	12,2	10,2

¹⁾ В соответствии с приказом Минздравсоцразвития России от 27 декабря 2011 г. № 1687н «О медицинских критериях рождения, форме документа о рождении и порядке его выдачи» с апреля 2012 г. регистрации в органах ЗАГС подлежат рождения и смерти новорожденных с экстремально низкой массой тела (от 500 до 1000 граммов). Ранее новорожденные с такой массой тела регистрировались в органах ЗАГС в случае, если они прожили после рождения более 168 часов (7 суток).

МЛАДЕНЧЕСКАЯ СМЕРТНОСТЬ
ПО ОСНОВНЫМ КЛАССАМ ПРИЧИН СМЕРТИ¹⁾

	1990	1995	2005	2009	2010	2011	2012	2013
Человек								
Умерших в возрасте до 1 года от всех причин	181	159	129	85	57	74	99	92
<i>в том числе от:</i>								
некоторых инфекционных и паразитарных болезней	19	11	16	8	7	6	9	6
болезней нервной системы	2	2	4	4	3	3	-	3
болезней органов дыхания	40	25	13	10	8	10	6	8
болезней органов пищеварения	1	2	2	1	1	-	1	1
врожденных аномалий	40	45	33	18	12	22	25	15
отдельных состояний, возникающих в перинатальном периоде	67	57	50	33	19	27	48	52
внешних причин смерти	7	8	5	3	3	4	5	3
прочих болезней	5	9	6	8	4	2	5	4

Продолжение

	1990	1995	2005	2009	2010	2011	2012	2013
На 10 000 родившихся живыми								
Умерших в возрасте до 1 года от всех причин	129,3	168,1	147,1	81,8	55,1	72,1	96,4	89,0
<i>в том числе от:</i>								
некоторых инфекционных и паразитарных болезней	13,6	11,6	18,3	7,7	6,8	5,8	8,8	5,8
болезней нервной системы	1,4	2,1	4,6	3,9	2,9	2,9	-	2,9
болезней органов дыхания	28,6	26,4	14,8	9,6	7,7	9,7	5,8	7,7
болезней органов пищеварения	0,7	2,1	2,3	1,0	1,0	-	1,0	1,0
врожденных аномалий	28,6	47,6	37,6	17,3	11,6	21,4	24,3	14,5
отдельных состояний, возникающих в перинатальном периоде	47,9	60,3	57,0	31,8	18,4	26,3	46,7	50,3
внешних причин смерти	5,0	8,5	5,7	2,9	2,9	3,9	4,9	2,9
прочих болезней	3,5	9,5	6,8	7,6	3,8	1,9	4,9	3,9

¹⁾ В соответствии с приказом Минздрава России от 27 декабря 2011 г. № 1687н «О медицинских критериях рождения, форме документа о рождении и порядке его выдачи» с апреля 2012 г. регистрации в органах ЗАГС подлежат рождения и смерти новорожденных с экстремально низкой массой тела (от 500 до 1000 граммов). Ранее новорожденные с такой массой тела регистрировались в органах ЗАГС в случае, если они прожили после рождения более 168 часов (7 суток).

БРАКИ И РАЗВОДЫ

Годы	Браки	Разводы	На 1000 человек населения	
			браков	разводов
1990	10084	4594	8,7	3,9
1995	8073	5499	7,0	4,8
2005	7591	4880	7,4	4,7
2009	8330	5606	8,4	5,6
2010	8369	5033	8,5	5,1
2011	8925	5128	9,1	5,2
2012	8055	4972	8,2	5,1
2013	8146	5180	8,4	5,3

МИГРАЦИЯ НАСЕЛЕНИЯ¹⁾

	1995	2005	2009	2010	2011	2012	2013	человек
Прибывшие в область - всего	38471	16391	12371	12308	26685	32402	33019	
в пределах России	27797	14110	10031	11203	19179	22496	23753	
международная миграция	10674	2281	2340	1105	7506	9906	9266	
<i>в том числе из:</i>								
стран СНГ	9360	2204	2285	1060	6036	8758	7901	
Азербайджан	741	48	209	69	265	280	402	
Армения	181	61	264	92	362	424	526	
Беларусь	1734	334	259	178	2369	4465	3030	
Казахстан	1956	452	181	131	189	268	279	
Киргизия	285	277	187	113	245	165	149	
Республика Молдова	243	94	293	111	378	355	467	
Таджикистан	668	76	155	96	512	543	706	
Туркмения	327	128	43	19	92	125	82	
Узбекистан	1171	465	346	122	1123	1420	1526	
Украина	2054	269	348	129	501	713	734	
стран дальнего зарубежья	1314	77	55	45	1470	1148	1365	
Выбывшие из области - всего	27947	16427	12350	14330	22859	31577	34735	
в пределах России	25119	15588	12058	14073	22427	26989	27755	
международная миграция	2828	839	292	257	432	4588	6980	
<i>в том числе в:</i>								
страны СНГ	2431	720	198	184	315	3596	5775	
Азербайджан	45	12	5	1	23	44	62	
Армения	20	9	3	-	3	71	108	
Беларусь	897	505	124	104	166	1929	3869	
Казахстан	285	57	20	23	19	108	69	
Киргизия	73	3	1	6	1	52	65	
Республика Молдова	116	9	10	3	6	74	51	
Таджикистан	25	2	3	4	24	250	282	
Туркмения	19	5	1	1	9	60	66	
Узбекистан	137	4	1	3	27	811	913	
Украина	814	114	30	39	37	197	290	
страны дальнего зарубежья	397	119	94	73	117	992	1205	

Продолжение

	1995	2005	2009	2010	2011	2012	2013
Миграционный прирост (+), убыль (-) - всего	+10524	-36	+21	-2022	+3826	+825	-1716
в пределах России	+2678	-1478	-2027	-2870	-3248	-4493	-4002
международная миграция	+7846	+1442	+2048	+848	+7074	+5318	+2286
<i>в том числе в результате миграционного обмена со:</i>							
странами СНГ	+6929	+1484	+2087	+876	+5721	+5162	+2126
Азербайджан	+696	+36	+204	+68	+242	+236	+340
Армения	+161	+52	+261	+92	+359	+353	+418
Беларусь	+837	-171	+135	+74	+2203	+2536	-839
Казахстан	+1671	+395	+161	+108	+170	+160	+210
Киргизия	+212	+274	+186	+107	+244	+113	+84
Республика Молдова	+127	+85	+283	+108	+372	+281	+416
Таджикистан	+643	+74	+152	+92	+488	+293	+424
Туркмения	+308	+123	+42	+18	+83	+65	+16
Узбекистан	+1034	+461	+345	+119	+1096	+609	+613
Украина	+1240	+155	+318	+90	+464	+516	+444
странами дальнего зарубежья	+917	-42	-39	-28	+1353	+156	+160

¹⁾ С 2011 г. в статистический учет долгосрочной миграции населения включены также лица, зарегистрированные по месту пребывания на срок 9 месяцев и более.

МЕЖРЕГИОНАЛЬНАЯ МИГРАЦИЯ НАСЕЛЕНИЯ¹⁾

	2005	2009	2010	2011	2012	2013
	человек					
Прибывшие в область из других регионов России - всего	5223	3922	4487	6294	7662	8978
<i>в том числе из регионов:</i>						
Центрального федерального округа	2043	1658	1711	2917	3853	4617
Брянская область	405	260	265	495	519	591
Калужская область	277	116	174	361	346	362
Московская область	333	382	310	611	1132	1409
г. Москва	278	309	308	625	854	1207
Северо-Западного федерального округа	932	640	829	1068	1421	1486
Республика Коми	179	95	138	133	171	153
Калининградская область	106	68	53	130	143	186
Мурманская область	167	137	206	261	245	223
г. Санкт-Петербург	127	102	102	136	352	424
Южного федерального округа	578	367	402	335	405	449
Краснодарский край	90	95	93	149	215	202
Северо-Кавказского федерального округа	-	-	-	229	243	234
Приволжского федерального округа	575	462	555	574	632	705
Уральского федерального округа	302	217	233	356	348	447
Тюменская область	159	120	127	203	203	222
Сибирского федерального округа	454	305	410	462	429	663
Дальневосточного федерального округа	339	273	347	353	331	377
Выбывшие из области в другие регионы России - всего	6701	5949	7357	9542	12155	12980
<i>в том числе в регионы:</i>						
Центрального федерального округа	4104	3900	4975	5942	7971	8347
Брянская область	326	285	260	361	477	426
Калужская область	224	153	146	259	376	345
Московская область	1312	1334	1602	2452	3070	3312
г. Москва	1306	1287	1927	1718	2787	3050
Северо-Западного федерального округа	883	731	969	1583	1937	2241
Республика Коми	50	24	34	44	61	51
Калининградская область	92	65	109	123	208	241
Мурманская область	91	58	84	199	152	146
г. Санкт-Петербург	266	332	465	687	881	1044

Продолжение

	2005	2009	2010	2011	2012	2013
Южного федерального округа	528	464	523	564	606	706
Краснодарский край	214	176	223	336	351	455
Северо-Кавказского федерального округа	-	-	-	150	203	197
Приволжского федерального округа	485	323	362	520	647	607
Уральского федерального округа	234	155	190	276	274	329
Тюменская область	92	68	78	133	137	175
Сибирского федерального округа	287	209	207	293	313	303
Дальневосточного федераль- ного округа	180	167	131	214	204	250
Миграционный прирост (+), убыль (-) между областью и регионами России - всего	-1478	-2027	-2870	-3248	-4493	-4002
<i>в том числе с регионами:</i>						
Центрального федерального округа	-2061	-2242	-3264	-3025	-4118	-3730
Брянская область	+79	-25	+5	+134	+42	+165
Калужская область	+53	-37	+28	+102	-30	+17
Московская область	-979	-952	-1292	-1841	-1938	-1903
г.Москва	-1028	-978	-1619	-1093	-1933	-1843
Северо-Западного федераль- ного округа	+49	-91	-140	-515	-516	-755
Республика Коми	+129	+71	+104	+89	+110	+102
Калининградская область	+14	+3	-56	+7	-65	-55
Мурманская область	+76	+79	+122	+62	+93	+77
г.Санкт-Петербург	-139	-230	-363	-551	-529	-620
Южного федерального округа	+50	-97	-121	-229	-201	-257
Краснодарский край	-124	-81	-130	-187	-136	-253
Северо-Кавказского федерального округа	-	-	-	+79	+40	+37
Приволжского федерального округа	+90	+139	+193	+54	-15	+98
Уральского федерального округа	+68	+62	+43	+80	+74	+118
Тюменская область	+67	+52	+49	+70	+66	+47
Сибирского федерального округа	+167	+96	+203	+169	+116	+360
Дальневосточного федераль- ного округа	+159	+106	+216	+139	+127	+127

¹⁾ С 2011 г. в статистический учет долгосрочной миграции населения включены также лица, зарегистрированные по месту пребывания на срок 9 месяцев и более.

ТРУД

Экономически активное население - лица в возрасте от 15 до 72 лет, которые в рассматриваемый период считаются занятыми или безработными.

Уровень экономической активности населения – отношение численности экономически активного населения в возрасте от 15 до 72 лет к общей численности населения соответствующей возрастной группы, в процентах.

К занятым в экономике относятся лица, которые в рассматриваемый период выполняли оплачиваемую работу по найму, а также приносящую доход работу не по найму как с привлечением, так и без привлечения наемных работников. В численность занятых включаются лица, которые временно отсутствовали на работе, лица, которые работали в качестве помогающих на семейном предприятии, а также лица, занятые в домашнем хозяйстве производством товаров и услуг для реализации.

Данные о **среднегодовой численности занятых в экономике** формируются по основной работе один раз в год при составлении баланса трудовых ресурсов на основе сведений организаций, материалов выборочного обследования населения по проблемам занятости, данных органов исполнительной власти, досчетов численности занятых, не выявленной при проведении выборочного обследования населения по проблемам занятости.

Уровень занятости – отношение численности занятого населения в возрасте от 15 до 72 лет к общей численности населения соответствующей возрастной группы, в процентах.

К безработным применительно к стандартам Международной организации труда, относятся лица в возрасте от 15 до 72 лет, которые в рассматриваемый период одновременно удовлетворяли следующим критериям:

- не имели работы (доходного занятия);
- занимались поиском работы, т.е. обращались в государственную или коммерческую службу занятости, использовали или помещали объявления в печати, непосредственно обращались к администрации организации или работодателю, использовали личные связи и т.д. или предпринимали шаги к организации собственного дела;
- были готовы приступить к работе в течение обследуемой недели.

Учащиеся, студенты, пенсионеры и инвалиды учитываются в качестве безработных, если они занимались поиском работы и были готовы приступить к ней.

К безработным, зарегистрированным в органах государственной службы занятости населения, относятся трудоспособные граждане, не имеющие работы и заработка (трудового дохода), ищущие работу, готовы приступить к ней, зарегистрированные в органах службы занятости по месту жительства, в целях поиска подходящей работы.

Уровень безработицы – (применительно к стандартам МОТ) отношение численности безработных в возрасте от 15 до 72 лет к численности экономически активного населения соответствующей возрастной группы, в процентах.

ЭКОНОМИЧЕСКИ АКТИВНОЕ НАСЕЛЕНИЕ¹⁾

	1995	2005	2008	2009	2010	2011	2012	2013
Численность экономически активного населения, тыс. человек	551	540	531	561	549	547	546	539
<i>в том числе:</i>								
занятые в экономике	495	499	494	517	508	506	515	511
безработные	56	41	37	44	41	41	31	28
Уровень экономической активности, процентов	64,3	67,1	66,5	70,8	70,0	70,8	71,3	70,4
Уровень занятости, процентов	57,7	61,9	61,8	65,3	64,8	65,4	67,3	66,7
Уровень безработицы, процентов	10,2	7,7	7,0	7,8	7,4	7,6	5,7	5,2

¹⁾ По материалам выборочных обследований населения по проблемам занятости.

ТРУДОВЫЕ РЕСУРСЫ¹⁾

	1995	2005	2009	2010	2011	2012	2013
Численность трудовых ресурсов - всего	650,1	630,5	624,8	622,7	622,8	612,9	605,2
<i>в том числе:</i>							
среднегодовая численность занятых в экономике	494,3	478,8	483,8	495,8	495,8	490,8	488,7
учащиеся в трудоспособном возрасте, обучающиеся с отрывом от работы	43,0	58,0	46,5	44,3	42,5	41,1	38,2
население в трудоспособном возрасте, незанятое в экономике	112,8	93,7	94,5	82,6	84,5	80,9	78,3

¹⁾ По данным баланса трудовых ресурсов.

**СРЕДНЕГОДОВАЯ ЧИСЛЕННОСТЬ ЗАНЯТЫХ
В ЭКОНОМИКЕ ПО ВИДАМ ЭКОНОМИЧЕСКОЙ ДЕЯТЕЛЬНОСТИ¹⁾**

	2005	2009	2010	2011	2012	2013
	Тысяч человек					
Всего	478,8	483,8	495,8	495,8	490,8	488,7
<i>в том числе по видам экономической деятельности:</i>						
сельское хозяйство, охота и лесное хозяйство	61,1	54,7	58,4	57,0	56,0	55,9
рыболовство, рыбоводство	0,6	0,5	0,5	0,6	0,5	0,5
Одобыча полезных ископаемых	1,7	1,6	1,5	1,3	1,3	1,6
обрабатывающие производства	97,9	93,4	94,5	93,9	90,7	90,1
производство и распределение электроэнергии, газа и воды	21,8	23,3	22,7	22,4	22,4	22,7
строительство	40,8	39,4	42,4	42,2	42,4	41,3
оптовая и розничная торговля; ремонт автотранспортных средств, мотоциклов, бытовых изделий и предметов личного пользования	62,8	67,3	73,9	74,5	75,7	75,6
гостиницы и рестораны	6,7	7,1	6,0	6,6	6,7	7,0
транспорт и связь	35,0	38,0	37,1	37,0	38,0	38,7
финансовая деятельность	3,7	5,2	5,3	5,8	5,5	6,0
операции с недвижимым имуществом, аренда и предоставление услуг	19,5	22,3	22,1	23,3	24,5	24,0
государственное управление и обеспечение военной безопасности; социальное страхование	27,7	28,5	30,2	30,9	28,9	29,0
образование	48,5	47,7	47,5	47,4	45,4	44,0
здравоохранение и предоставление социальных услуг	35,1	37,2	36,5	36,2	36,1	35,6
предоставление прочих коммунальных, социальных и персональных услуг	15,9	17,3	17,1	17,0	16,7	16,6
другие виды деятельности	-	0,3	0,1	0,0	0,0	0,0

Продолжение

	2005	2009	2010	2011	2012	2013
В процентах к итогу						
Всего	100	100	100	100	100	100
<i>в том числе:</i>						
сельское хозяйство, охота и лесное хозяйство	12,8	11,3	11,8	11,5	11,4	11,5
рыболовство, рыбоводство	0,1	0,1	0,1	0,1	0,1	0,1
добыча полезных ископаемых	0,4	0,3	0,3	0,3	0,3	0,3
обрабатывающие производства	20,4	19,3	19,0	18,9	18,5	18,5
производство и распределение электроэнергии, газа и воды	4,6	4,8	4,6	4,5	4,6	4,6
строительство	8,5	8,1	8,6	8,5	8,6	8,5
оптовая и розничная торговля; ремонт автотранспортных средств, мотоциклов, бытовых изделий и предметов личного пользования	13,1	13,9	14,9	15,0	15,4	15,5
гостиницы и рестораны	1,4	1,5	1,2	1,3	1,4	1,4
транспорт и связь	7,3	7,8	7,5	7,5	7,7	7,9
финансовая деятельность	0,8	1,1	1,1	1,1	1,1	1,2
операции с недвижимым имуществом, аренда и предоставление услуг	4,1	4,6	4,5	4,7	4,9	4,9
государственное управление и обеспечение военной безопасности; социальное страхование	5,8	5,9	6,1	6,2	5,9	5,9
образование	10,1	9,9	9,6	9,6	9,3	9,0
здравоохранение и предоставление социальных услуг	7,3	7,7	7,4	7,3	7,4	7,3
предоставление прочих коммунальных, социальных и персональных услуг	3,3	3,6	3,4	3,4	3,4	3,4
другие виды деятельности	-	0,1	-	-	-	-

¹⁾ По данным баланса трудовых ресурсов.

**ЧИСЛЕННОСТЬ ГОСУДАРСТВЕННЫХ ГРАЖДАНСКИХ И МУНИЦИПАЛЬНЫХ
СЛУЖАЩИХ ПО ВЕТВЯМ ВЛАСТИ НА КОНЕЦ 2013 ГОДА**

	Всего	В процентах к штатной численности (укомплектованность)	из них	
			законодательной и исполнительной власти	в процентах к штатной численности (укомплектованность)
Замещали должности государственной гражданской службы, человек	6347	93,0	5234	92,1
<i>в том числе:</i>				
в федеральных государственных органах	4542	93,1	3718	92,2
в государственных органах области	1805	92,7	1516	91,9
Замещали должности муниципальной службы	2874	94,2	2874	94,2

ЧИСЛЕННОСТЬ БЕЗРАБОТНЫХ¹⁾

	на конец года						
	1995	2005	2009	2010	2011	2012	2013
Численность безработных, зарегистрированных службой занятости населения, человек	4722	5402	10789	8862	7364	5900	5795
<i>из них:</i>							
женщины	3332	3686	5935	5087	4154	3377	3245
в процентах от общей численности	71	68	55	57	56	57	56
лица, проживающие в сельской местности	678	2093	3708	3013	2593	2256	2362
в процентах от общей численности	14	39	34	34	35	38	41
Из числа безработных назначено пособие по безработице человек	3343	5070	9626	8063	6771	5362	5212
в процентах	70,8	93,9	89,2	91,0	91,9	90,9	89,9
Заявленная потребность в работниках, человек	...	3935	2132	3083	4776	5908	6761
Нагрузка незанятого населения на одну заявленную вакансию, человек	4,9	1,5	5,4	3,1	1,7	1,1	1,0
Уровень зарегистрированной безработицы, в процентах от экономически активного населения	0,9	1,0	2,1	1,7	1,4	1,1	1,0

¹⁾ По данным Департамента государственной службы занятости населения Смоленской области.

**ТРУДОУСТРОЙСТВО ГРАЖДАН ПРИ СОДЕЙСТВИИ ГОСУДАРСТВЕННЫХ
УЧРЕЖДЕНИЙ СЛУЖБЫ ЗАНЯТОСТИ НАСЕЛЕНИЯ¹⁾**

	1995	2005	2009	2010	2011	2012	2013
Обратилось по вопросу трудоустройства, человек							
Всего	38546	54550	55799	44883	42183	38239	38475
<i>в том числе:</i>							
занятые трудовой деятельностью	3090	1105	10387	5210	4687	5266	5204
обучающиеся, желающие работать в свободное от учебы время	1383	5946	3663	4743	4092	4293	4075
незанятые трудовой деятельностью	31631	47499	41749	34930	33404	28680	29196
<i>из них</i> ищущие первую работу (ранее не приступавшие к трудовой деятельности)	4652	19398	10922	10828	10046	10069	10498
Трудоустроены, в процентах от числа обратившихся							
Всего	42	65	57	65	67	72	72
<i>в том числе:</i>							
занятые трудовой деятельностью	7	5	92	96	94	93	92
обучающиеся, желающие работать в свободное от учебы время	85	98	99,0	98	98	98	98
незанятые трудовой деятельностью	46	62	45	55	59	68	68
<i>из них</i> ищущие первую работу (ранее не приступавшие к трудовой деятельности)	47	72	65	76	77	83	84

¹⁾ По данным Департамента государственной службы занятости населения Смоленской области.

ТРАВМАТИЗМ НА ПРОИЗВОДСТВЕ

	1995	2005	2009	2010	2011	2012	2013
Численность пострадавших при несчастных случаях на производстве с утратой трудоспособности на один рабочий день и более и со смертельным исходом:							
всего, человек	2500	424	299	357	269	239	209
на 1000 работающих	6,5	2,3	1,7	2,2	1,7	1,5	1,3
<i>в том числе</i>							
со смертельным исходом:							
всего, человек	65	18	15	18	9	15	9
на 1000 работающих	0,168	0,096	0,086	0,111	0,055	0,093	0,057
Затраты на мероприятия по охране труда, млн. руб. (1995 г. - млрд. руб.)	33,0	525,4	2022,3	1151,6	1308,7	1395,6	1251,7

Потери рабочего времени от несчастных случаев на производстве составили в 2013 году 9,1 тыс. человеко-дней.

УРОВЕНЬ ЖИЗНИ НАСЕЛЕНИЯ

Денежные доходы населения включают выплаченную заработную плату наемных работников, доходы лиц, занятых предпринимательской деятельностью, социальные выплаты (пенсии, пособия, стипендии, страховые возмещения и прочие выплаты), доходы от собственности в виде процентов по вкладам, ценным бумагам, дивидендов и другие доходы.

Денежные доходы за вычетом обязательных платежей и взносов представляют собой **располагаемые денежные доходы населения**.

Реальные денежные доходы - это номинальные денежные доходы текущего периода, скорректированные на индекс потребительских цен.

Среднедушевые денежные доходы (в месяц) исчисляются делением годового объема денежных доходов на 12 и на среднегодовую численность населения.

Распределение населения по величине среднедушевых денежных доходов характеризует дифференциацию населения по уровню материального достатка и представляет собой показатели численности (или долей) постоянного населения, сгруппированного в заданных интервалах по уровню среднедушевых денежных доходов.

Распределение общего объема денежных доходов по различным группам населения выражается через долю общего объема денежных доходов, которая приходится на каждую из 20-ти (или 10-ти) процентных групп населения, распределенных по мере возрастания среднедушевых денежных доходов.

Среднемесячная номинальная начисленная заработная плата исчисляется делением фонда начисленной заработной платы работников на среднесписочную численность работников и на количество месяцев в периоде. Пособия, получаемые работниками из государственных социальных внебюджетных фондов, не включаются в фонд заработной платы и среднемесячную заработную плату.

Реальная начисленная заработная плата характеризует покупательную способность заработной платы в отчетном периоде в связи с изменением цен на потребительские товары и услуги по сравнению с базисным периодом. Для этого рассчитывается индекс реальной начисленной заработной платы путем деления индекса номинальной начисленной заработной платы на индекс потребительских цен за один и тот же временной период.

Средний размер назначенных пенсий определяется делением общей суммы назначенных пенсий на численность пенсионеров, состо-

ящих на учете в системе Пенсионного фонда Российской Федерации (до 2002 г. – в органах социальной защиты населения).

Реальный размер назначенных пенсий – относительный показатель, исчисленный путем деления индекса номинального размера (т.е. фактически сложившегося в отчетном периоде) назначенных пенсий на индекс потребительских цен за соответствующий временной период.

Денежные расходы населения включают расходы на покупку товаров и оплату услуг, обязательные платежи и разнообразные взносы (налоги и сборы, платежи по страхованию, взносы в общественные и кооперативные организации, проценты за кредит и др.), расходы на приобретение недвижимости, прирост финансовых активов.

Коэффициент Джини (индекс концентрации доходов) характеризует степень отклонения линии фактического распределения общего объема денежных доходов населения от линии их равномерного распределения. Величина коэффициента может варьироваться от 0 до 1, при этом, чем выше значение показателя, тем более неравномерно распределены доходы в обществе.

Величина прожиточного минимума - представляет собой стоимостную оценку потребительской корзины, а также обязательные платежи и сборы. Потребительская корзина включает минимальные наборы продуктов питания, непродовольственных товаров и услуг, необходимых для сохранения здоровья человека и обеспечения его жизнедеятельности. Потребительская корзина устанавливается областным законом. Величина прожиточного минимума устанавливается Администрацией Смоленской области в соответствии с Федеральным Законом "О прожиточном минимуме в Российской Федерации" № 134-ФЗ от 24 октября 1997 года.

Численность населения с денежными доходами ниже величины прожиточного минимума определяется на основе данных о распределении населения по величине среднедушевых денежных доходов и является результатом их соизмерения с величиной прожиточного минимума.

Дефицит денежного дохода определяется как сумма денежных средств, необходимая для доведения денежных доходов до величины прожиточного минимума.

Покупательная способность среднедушевых денежных доходов населения отражает потенциальные возможности населения по приобретению товаров и услуг и выражается через товарный эквивалент среднедушевых денежных доходов населения.

Выборочное обследование бюджетов домашних хозяйств является методом федерального статистического наблюдения за уровнем жизни населения. Материалы обследования являются основой для получения данных о распределении населения по уровню материального благосостояния, об уровне потребления, денежных расходах, условиях жизни населения; для характеристики структуры потребительских расходов в семьях различного состава; позволяют проследить за изменением потребительского спроса в домохозяйствах, проживающих в городской и сельской местности; характеризуют дифференциацию населения по уровню располагаемых ресурсов. В отличие от ранее применяемого балансового учета поступлений и расходования средств (денежных и натуральных) в домашнем хозяйстве главной особенностью программы бюджетного обследования, начиная с 1997 года, является новый перечень учетных признаков, сориентированный на получение данных о составе расходов и объемах личного потребления домохозяйств за квартал текущего года.

Располагаемые ресурсы домохозяйств представляют собой сумму денежных средств, которыми располагали домашние хозяйства для обеспечения своих расходов и создания сбережений в течение учетного периода обследования, а также стоимости натуральных поступлений продуктов питания и предоставленных в натуральном выражении льгот.

Денежные расходы домохозяйств представляют собой сумму фактических затрат, произведенных членами домохозяйства в течение учетного периода, и включают в себя потребительские расходы и расходы, не связанные с потреблением.

Натуральный доход домохозяйства представляет собой сумму безналичных или натуральных поступлений в течение учетного периода и состоит из:

- стоимости натуральных поступлений продуктов питания, условно исчисленной по средним ценам покупки, стоимости потребленных домохозяйством продуктов питания, поступивших в натуральном выражении, как в виде сельскохозяйственной продукции, произведенной в собственном подсобном хозяйстве, так и из любых других источников (помощь родственников и др.)

- стоимости предоставленных в натуральном выражении льгот - оценки в денежном эквиваленте суммы полученных членами обследуемых домохозяйств разных льгот в виде полного или частичного освобождения от оплаты товаров и услуг. Оценка производится со слов опрашиваемых членов домашних хозяйств.

Денежный доход домохозяйства рассчитывается, исходя из суммы денежного расхода домохозяйства и прироста финансовых активов. Денежный доход представляет собой объем денежных средств, которыми домохозяйство обладало в текущий период для обеспечения своих затрат без привлечения сбережений, сделанных членами домохозяйства в предыдущие периоды, обращения за ссудами, кредитами и т.п.

Расходы на конечное потребление домашних хозяйств состоят из потребительских расходов, стоимости натуральных поступлений продуктов питания и стоимости предоставленных в натуральном выражении льгот работодателем.

Область изучения и распространения данных бюджетного обследования определяется целями: получения данных о распределении населения по уровню материального благосостояния; получения весовых показателей для расчета индекса потребительских цен, обеспечения данных для составления счетов сектора домашних хозяйств в системе национальных счетов.

Жилищный фонд - совокупность всех жилых помещений, находящихся на территории области.

В составе жилищного фонда не учитываются дачи, летние садовые домики, спортивные и туристские базы, мотели, кемпинги, санатории, дома отдыха, пансионаты, дома для приезжих, гостиницы, казармы, кельи, железнодорожные вагончики и другие строения.

В зависимости от формы собственности жилищный фонд подразделяется на частный, государственный и муниципальный жилищный фонд.

Жилое помещение – изолированное помещение, которое является недвижимым имуществом и пригодно для постоянного проживания граждан (отвечает установленным санитарным и техническим правилам и нормам, иным требованиям законодательства).

Общая площадь жилых помещений определяется как сумма площадей всех частей таких помещений, включая площадь помещений вспомогательного использования, предназначенных для удовлетворения гражданами бытовых и иных нужд, связанных с их проживанием в жилом помещении, за исключением балконов, лоджий, веранд и террас.

Жилым домом признается индивидуально-определенное здание, которое состоит из комнат, а также помещений вспомогательного использования, предназначенных для удовлетворения гражданами бытовых и иных нужд, связанных с их проживанием в таком здании. Жилые дома, состоящие из более чем одной квартиры, относятся к многоквартирным жилым домам.

Квартирой признается структурно обособленное помещение в многоквартирном доме, обеспечивающее возможность прямого доступа к помещениям общего пользования в таком доме и состоящее из одной или нескольких комнат, а также помещений вспомогательного использования, предназначенных для удовлетворения гражданами бытовых и иных нужд, связанных с их проживанием в таком обособленном помещении.

Комнатой признается часть жилого дома или квартиры, предназначенная для использования в качестве места непосредственного проживания граждан в жилом доме или квартире.

Общая площадь жилых помещений, приходящаяся в среднем на одного жителя, рассчитывается делением размера всего жилищного фонда на конец года на численность постоянного населения на эту же дату.

**ОСНОВНЫЕ СОЦИАЛЬНО-ЭКОНОМИЧЕСКИЕ ИНДИКАТОРЫ
УРОВНЯ ЖИЗНИ НАСЕЛЕНИЯ**

	1995	2005	2009	2010	2011	2012	2013
Располагаемые денежные доходы населения, млн. рублей (1995 г. - млрд. руб.)	4926,7	62583,9	137154,5	157620,6	171004,2	194107,6	208608,5
на душу населения, рублей (1995 г. - тыс. руб.)	4272,6	60827,8	137585,8	159542,6	174194,6	198507,5	214719,0
Среднедушевые денежные доходы населения (в месяц), рублей (1995 г. - тыс. руб.)	372,3	5482,7	12616,0	14546,0	15969,1	18305,0	19982,1
Реальные располагаемые денежные доходы населения (в процентах к предыдущему году)	84,3	108,8	98,8	105,8	99,0	108,4	100,9
Среднемесячная номинальная начисленная заработная плата работников, рублей (1995 г. - тыс. руб.)	305,6	6190,6	13032,0	14513,0	16189,4	17941,6	20447,3
Реальная начисленная заработная плата одного работника (в процентах к предыдущему году)	66,4	108,3	95,2	102,5	101,8	105,8	106,9
Средний размер назначенных месячных пенсий ¹⁾ , в процентах к предыдущему году	в2,0р	123,1	123,0	145,0	99,8	110,4	109,2
Реальный размер назначенных месячных пенсий (на конец года в процентах к концу предыдущего года) ¹⁾	84,0	111,9	123,0	110,3	104,8	103,1	103,0
Численность населения с денежными доходами ниже величины прожиточного минимума ²⁾ , тыс. человек	200,0	184,2	150,3	151,2	170,4	145,4	149,7
в процентах от общей численности населения	17,1	18,1	15,4	15,2	17,3	14,8	15,4
в процентах к предыдущему году	-	84,2	102,3	100,6	112,5	85,3	103,0
Дефицит денежного дохода, млн. рублей (1995 г. - млрд. руб.)	9,5	130,2	216,0	248,5	335,4	295,7	336,7
в процентах от общего объема денежных доходов населения	2,3	2,3	1,8	1,7	2,1	1,6	1,7

¹⁾ С 2011 г. данные приводятся по состоянию на 1 января года, следующего за отчетным.

²⁾ В 1995 г. расчеты величины прожиточного минимума производились на основе методических рекомендаций Минтруда России от 10 ноября 1992 г. в соответствии с Указом Президента РФ от 02.03.1992 г. №210 "О системе минимальных потребительских бюджетов населения Российской Федерации". С 2005 г. в расчетах использованы данные о величине прожиточного минимума, установленной постановлением Администрации Смоленской области в соответствии с Федеральным законом от 24.10.1997 г. № 134-ФЗ "О прожиточном минимуме в Российской Федерации".

ци".

ИЗМЕНЕНИЕ ИНДИКАТОРОВ УРОВНЯ ЖИЗНИ НАСЕЛЕНИЯ¹⁾

в процентах к предыдущему году

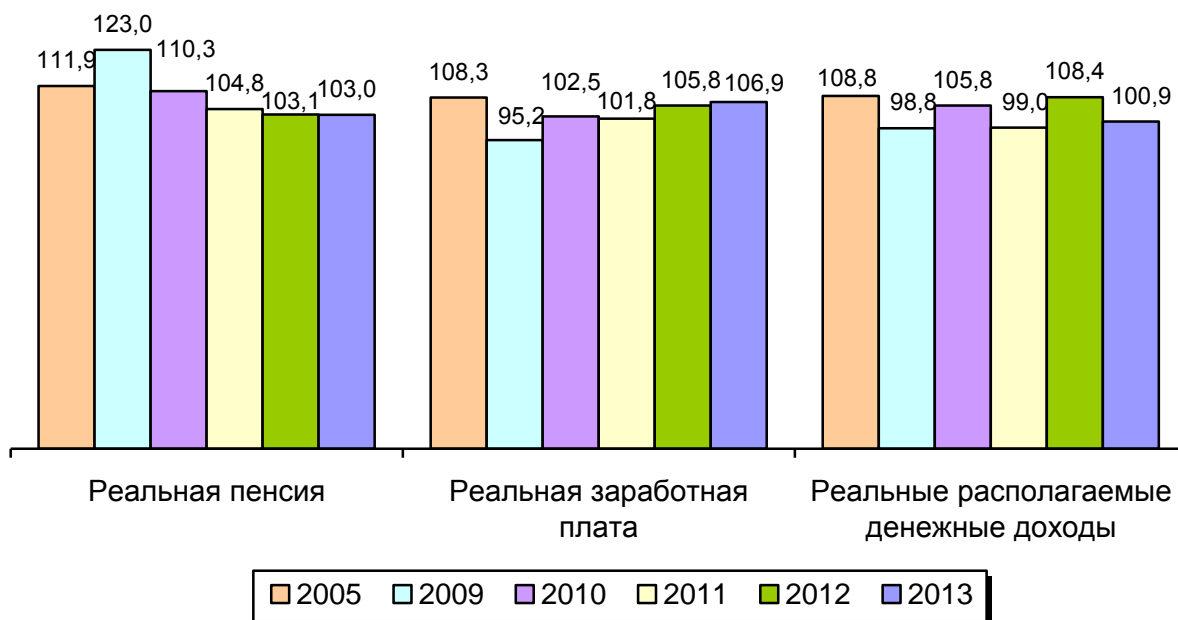

¹⁾ Реальная пенсия – за 2011-2013 гг. – по состоянию на 1 января года, следующего за отчетным, за остальные годы – на конец года к концу предыдущего года.

СООТНОШЕНИЕ СРЕДНЕГО РАЗМЕРА НАЗНАЧЕННОЙ МЕСЯЧНОЙ ПЕНСИИ И ВЕЛИЧИНЫ ПРОЖИТОЧНОГО МИНИМУМА ПЕНСИОНЕРА В 2013 ГОДУ

в процентах

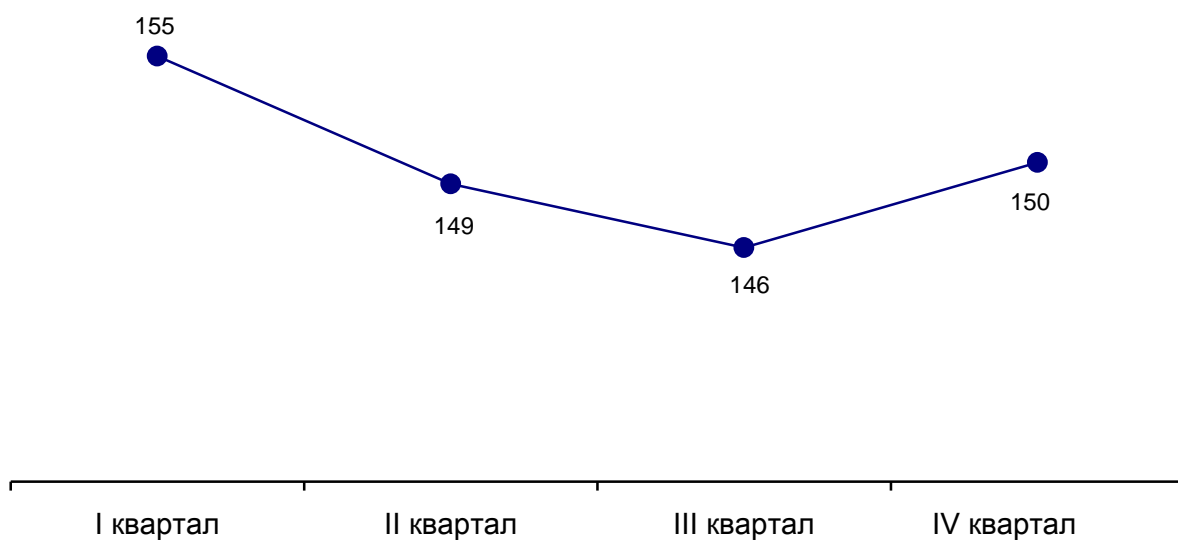

СОСТАВ И СТРУКТУРА ДЕНЕЖНЫХ ДОХОДОВ НАСЕЛЕНИЯ

	1995	2005	2009	2010	2011	2012	2013
Миллионов рублей; 1995 г. - млрд. руб.							
Денежные доходы - всего	5151,5	67692,4	150917,0	172448,8	188120,0	214791,6	232961,4
в процентах к предыдущему году	в2,5р	124,2	111,5	114,3	109,1	114,2	108,5
<i>в том числе:</i>							
оплата труда	1829,9	25452,0	54621,5	60205,0	67171,1	74926,0	85122,1
в процентах к предыдущему году	187,0	118,9	109,9	110,2	111,6	111,5	113,6
социальные выплаты	874,8	12194,8	27904,3	38251,7	42565,7	47871,4	54292,3
в процентах к предыдущему году	в2,3р	129,5	124,0	137,1	111,3	112,5	113,4
доходы от собственности, предпринимательской деятельности и др.	2446,8	29849,8	68391,2	73992,1	78383,2	91353,2	93547,0
в процентах к предыдущему году	в3,5р	126,0	108,3	108,2	105,9	116,5	102,4
В процентах к итогу							
Денежные доходы - всего	100	100	100	100	100	100	100
<i>в том числе:</i>							
оплата труда	35	38	36	35	36	35	37
социальные выплаты	17	18	19	22	23	22	23
доходы от собственности, предпринимательской деятельности и др.	48	44	45	43	41	43	40

ИСПОЛЬЗОВАНИЕ ДЕНЕЖНЫХ ДОХОДОВ НАСЕЛЕНИЯ

миллионов рублей; 1995 г. - млрд. руб.

	1995	2005	2009	2010	2011	2012	2013
Денежные доходы - всего	5151,5	67692,4	150917,0	172448,8	188120,0	214791,6	232961,4
в процентах к предыдущему году	в2,5р	124,2	111,5	114,3	109,1	114,2	108,5
Денежные расходы - всего	4528,2	67726,9	148601,2	168039,2	182527,9	207158,7	224641,1
в процентах к предыдущему году	в2,6р	126,6	114,5	113,1	108,6	113,5	108,4
покупка товаров и оплата услуг	3958,2	48966,7	106200,1	122327,2	137773,1	153071,1	167406,5
в процентах к предыдущему году	в2,7р	126,0	110,1	115,2	112,6	111,1	109,4
оплата обязательных платежей и разнообразных взносов	224,8	5143,0	13762,5	14828,2	17106,9	20684,1	24352,9
в процентах к предыдущему году	166,0	127,2	104,6	107,7	115,4	120,9	117,7
сбережения	214,4	2667,0	5621,3	9455,5	6758,6	12645,2	10580,6
в процентах к предыдущему году	в2,1р	137,8	в3,5р	168,2	71,5	187,1	83,7
покупка иностранной валюты	133,8	2500,1	4831,0	4676,8	8477,7	10623,4	10061,4
в процентах к предыдущему году	в3,3р	108,7	84,6	96,8	181,3	125,3	94,7
расходы на покупку недвижимости	0,1	1050,8	2262,6	2797,4	3679,8	4169,0	3514,7
в процентах к предыдущему году	-	105,3	61,4	123,6	131,5	113,3	84,3
изменение средств на счетах физических лиц-предпринимателей	-	9360,7	13702,0	15308,4	17026,5	18968,2	19259,8
в процентах к предыдущему году	-	125,0	107,3	111,7	111,2	111,4	101,5
изменение задолженности по кредитам	-3,1	-2647,7	1477,2	-2365,1	-9305,0	-13761,0	-11253,0
в процентах к предыдущему году	в15,5р	124,4	-27,7	-160,1	393,4	147,9	81,8
деньги, отосланные по переводам	-	686,3	744,5	267,2	11,2	53,8	-
в процентах к предыдущему году	-	-	45,2	35,9	4,2	в4,8р	-
Превышение денежных доходов над расходами	623,3	-34,5	2315,8	4409,6	5591,1	7632,9	8320,3
в процентах к предыдущему году	в2,0р	-	41,4	190,4	126,8	136,5	109,0

**БАНКОВСКИЕ ВКЛАДЫ (ДЕПОЗИТЫ) ФИЗИЧЕСКИХ ЛИЦ
В КРЕДИТНЫХ ОРГАНИЗАЦИЯХ¹⁾**

на начало года; миллионов рублей; 1996 г. - млрд. руб.

	1996	2006	2010	2011	2012	2013	2014
Всего	330,6	11092,6	26938,8	34712,7	40091,4	62731,8	71715,9
<i>в том числе:</i>							
на рублевых счетах	330,6	9193,8	23683,4	31985,0	37413,9	58554,1	67036,0
на валютных счетах	-	1898,8	3255,4	2727,7	2677,5	4177,7	4679,9
<i>их них</i>							
в Сбербанке - всего	288,2	9156,1	21735,5	27658,2	31340,7	42360,7	54176,4
<i>в том числе:</i>							
на рублевых счетах	288,2	7651,3	19628,4	25841,8	29475,4	41744,8	51332,8
на валютных счетах	-	1504,8	2107,1	1816,4	1865,3	615,9	2843,6

¹⁾ С 1 января 2006 г. включая депозиты нерезидентов.
**СРЕДНЕМЕСЯЧНАЯ НОМИНАЛЬНАЯ НАЧИСЛЕННАЯ ЗАРАБОТНАЯ ПЛАТА
РАБОТНИКОВ ОРГАНИЗАЦИЙ ПО ВИДАМ ЭКОНОМИЧЕСКОЙ ДЕЯТЕЛЬНОСТИ**

	2005	2009	2010	2011	2012	2013	2013 в % к 2012
Всего	6191	13032	14513	16189	17942	20447	114,0
<i>в том числе:</i>							
сельское хозяйство, охота и лесное хозяйство	3025	6968	7467	8623	9535	9954	104,4
рыболовство, рыбоводство	3979	7160	9378	10825	11706	15122	129,2
добыча полезных ископаемых	7392	14348	15464	20312	23313	23774	102,0
<i>из неё:</i>							
добыча топливно-энергети- ческих полезных ископаемых	3769	9094	9258	9984	7505	7551	100,6
добыча полезных ископаемых, кроме топливно-энерге- тических	8003	14705	15852	20732	23665	24051	101,6
обрабатывающие производства	7158	12678	15040	17484	19426	21139	108,8
<i>из них:</i>							
производство пищевых продуктов, включая напитки, и табака	5293	10537	11909	13078	14238	16078	112,9
текстильное и швейное производство	4451	9017	10389	12853	15438	15484	100,3
производство кожи, изделий из кожи и производство обуви	2513	6021	6745	7826	8762	8472	96,7

Продолжение

	2005	2009	2010	2011	2012	2013	2013 в % к 2012
обработка древесины и производство изделий из дерева	4940	10888	13846	16108	15554	18494	118,9
целлюлозно-бумажное производство; издательская и полиграфическая деятельность	6916	13910	14450	16701	17285	20242	117,1
химическое производство	14418	19384	20354	22575	25276	28798	113,9
производство резиновых и пластмассовых изделий	5545	13939	15489	17011	18752	21069	112,4
производство прочих неметаллических минеральных продуктов	7343	14014	16271	17409	20665	21842	105,7
металлургическое производство и производство готовых металлических изделий	7304	14371	16137	17182	18046	20743	114,9
производство электрооборудования, электронного и оптического оборудования	18782	15674	19179	22732	25577	27536	107,6
производство транспортных средств и оборудования	6533	10367	12667	15634	18097	21538	119,0
<i>в том числе:</i>							
производство автомобилей, прицепов и полуприцепов	6665	7618	9677	11586	14050	17263	122,9
производство судов, летательных и космических аппаратов и прочих транспортных средств	6369	14328	16510	20253	22299	25936	116,3
производство и распределение электроэнергии, газа и воды	9734	21304	24309	27577	28607	31428	109,9
строительство	7344	14693	18569	17815	16633	21360	128,4
оптовая и розничная торговля; ремонт автотранспортных средств, мотоциклов, бытовых изделий и предметов личного пользования	4526	10019	10283	11588	13085	14815	113,2
<i>в том числе:</i>							
торговля автотранспортными средствами и мотоциклами, их техническое обслуживание и ремонт	5162	9529	9512	12014	12795	15857	123,9
оптовая торговля, включая торговлю через агентов, кроме торговли автотранспортными средствами и мотоциклами	5768	12610	10842	12855	15063	15223	101,1

Окончание

	2005	2009	2010	2011	2012	2013	2013 в % к 2012
розничная торговля, кроме торговли автотранспортными средствами и мотоциклами; ремонт бытовых изделий и предметов личного пользования	3891	8501	10092	10689	11969	14215	118,8
гостиницы и рестораны	3996	8992	8527	10565	10526	11695	111,1
транспорт и связь	8019	15727	17398	18937	20837	22858	109,7
<i>из них</i> связь	6932	14952	16635	18081	20130	21676	107,6
финансовая деятельность	16871	27519	33004	35557	38229	38564	100,9
операции с недвижимым имуществом, аренда и предоставление услуг	5831	13005	14368	16386	15491	17723	114,4
<i>из них</i> научные исследования и разработки	7099	22316	26015	32728	39099	40226	102,9
государственное управление и обеспечение военной безопасности; социальное страхование	8094	17619	18648	20438	25744	29205	113,4
образование	3899	9291	9458	10684	12903	16472	127,7
здравоохранение и предоставление социальных услуг	3822	9989	10741	11542	13315	17279	129,8
предоставление прочих коммунальных, социальных и персональных услуг	3826	8787	9437	10542	12138	14341	118,1

**ИЗМЕНЕНИЕ СРЕДНЕЙ НАЧИСЛЕННОЙ ЗАРАБОТНОЙ ПЛАТЫ
РАБОТНИКОВ ОРГАНИЗАЦИЙ И ИНДЕКСА ПОТРЕБИТЕЛЬСКИХ ЦЕН**

	Средняя начисленная заработная плата		Индекс потребительских цен	
	в размах к декабрю 1992	в процентах к предыдущему месяцу	в размах к декабрю 1992	в процентах к предыдущему месяцу
1995				
Март	19,0	110	34,5	109,0
Июнь	25,7	113	43,1	107,5
Сентябрь	30,9	109	48,6	104,1
Декабрь	40,2	119	56,4	103,6
2005				
Март	481,0	112	445,9	101,4
Июнь	515,7	108	458,9	100,1
Сентябрь	561,0	106	461,7	100,2
Декабрь	639,5	120	470,5	101,0
2009				
Март	1002,5	105	729,7	101,4
Июнь	1081,6	107	748,1	101,2
Сентябрь	1043,2	100,0	751,8	99,9
Декабрь	1345,7	127	760,1	100,5
2010				
Март	1113,1	106	791,7	100,8
Июнь	1196,9	106	801,2	100,5
Сентябрь	1176,6	100,0	822,2	101,3
Декабрь	1561,5	128	842,9	101,2
2011				
Март	1232,4	106	879,6	101,0
Июнь	1338,3	100,0	887,5	100,1
Сентябрь	1298,6	98	883,1	99,8
Декабрь	1760,7	129	897,3	100,4
2012				
Март	1374,6	104	909,0	100,6
Июнь	1492,8	100,6	921,8	101,0
Сентябрь	1425,3	100,4	942,2	100,9
Декабрь	1906,2	127	956,4	100,7
2013				
Март	1498,6	105	969,8	100,4
Июнь	1634,1	101	980,5	100,5
Сентябрь	2097,5	96	1002,2	100,7
Декабрь	2138,3	129	1016,3	100,3

**ПРОСРОЧЕННАЯ ЗАДОЛЖЕННОСТЬ ПО ЗАРАБОТНОЙ ПЛАТЕ
ПО НАБЛЮДАЕМЫМ ВИДАМ ЭКОНОМИЧЕСКОЙ ДЕЯТЕЛЬНОСТИ**

на начало года

	2006	2010	2011	2012	2013	2014
Сумма задолженности, тысяч рублей						
Всего	21426	18209	31943	26209	4813	6383
<i>в том числе:</i>						
сельское хозяйство, охота и предоставле- ние услуг в этих областях, лесозаготовки	6569	6022	798	7	2230	2899
добыча полезных ископаемых	-	2072	-	-	-	-
обрабатывающие производства	6492	8179	21978	385	1997	-
производство и распределение электро- энергии, газа и воды	416	-	-	-	-	1595
строительство	5258	731	6990	24588	-	-
транспорт	415	-	-	410	-	-
управление недвижимым имуществом	2276	31	-	-	-	-
образование	-	1174	2177	-	-	1889
здравоохранение и предоставление социальных услуг	-	-	-	819	586	-
В процентах к месячному фонду заработной платы организаций, имеющих задолженность						
Всего	152	165,5	в8,6р	в4,4р	167,1	в4,4р
<i>в том числе:</i>						
сельское хозяйство, охота и предоставле- ние услуг в этих областях, лесозаготовки	в2,2р	в5,8р	в9,4р	6,7	в3,3р	в19,6р
добыча полезных ископаемых	-	78,5	-	-	-	-
обрабатывающие производства	121	156,1	в9,0р	в4,9р	в79,9р	-
производство и распределение электро- энергии, газа и воды	в7,2р	-	-	-	-	в46,9р
строительство	161	94,0	в42,1р	в16,6р	-	-
транспорт	в10,6р	-	-	73,5	-	-
управление недвижимым имуществом	86	24,2	-	-	-	-
образование	-	100,0	в2,1р	-	-	148,7
здравоохранение и предоставление социальных услуг	-	-	-	22,2	26,9	-

ОСНОВНЫЕ ПОКАЗАТЕЛИ ПЕНСИОННОГО ОБЕСПЕЧЕНИЯ¹⁾

	1995	2005	2009	2010	2011	2012	2013
Численность пенсионеров, состоящих на учете в органах социальной защиты населения (на конец года), тыс. человек	326,1	305,6	297,0	298,6	299,8	300,9	302,6
в процентах к концу предыдущего года	100,7	99,3	100,4	100,5	100,4	100,4	100,6
Численность занятых в экономике, приходящихся на 100 пенсионеров	152	156	163	166	166	163	163
Средний размер назначенных месячных пенсий (на конец года), рублей (1995 г. - тыс. руб.)	219,8 ²⁾	2432,0	5846,1	7219,8	7854,0	8670,1	9469,7
Реальный размер назначенных месячных пенсий, на конец года в процентах к концу предыдущего года	84,0	111,9	123,0	110,3	104,8	103,1	103,0
Соотношение среднего размера назначенных месячных пенсий, процентов:							
с величиной прожиточного минимума пенсионера ³⁾	122	127	136	157	150	153	150
со среднемесячной номинальной начисленной заработной платой (на конец года)	44,5	30,7	35,0	37,3	47,1	48,3	47,5
Удельный вес пенсий в денежных доходах населения, процентов	13,7	14,4	13,4	16,4	16,5	16,6	17,6

¹⁾ С 2011 г. данные приводятся по состоянию на 1 января года, следующего за отчетным.

²⁾ С учетом компенсаций.

³⁾ С 2005 г. данные приведены за IV квартал.

ЧИСЛЕННОСТЬ ПЕНСИОНЕРОВ¹⁾

на конец года; тысяч человек

	1995	2005	2009	2010	2011	2012	2013
Все пенсионеры	326,1	305,6	297,0	298,6	299,8	300,9	302,6
<i>в том числе получающие пенсии:</i>							
по старости (возрасту)	253,4	225,4	230,6	246,5	248,9	251,4	254,1
по инвалидности	48,0	47,4	37,5	23,1	22,2	21,2	20,0
по случаю потери кормильца (на каждого нетрудоспособного члена семьи)	15,3	19,9	10,4	9,7	9,3	8,9	8,9
за выслугу лет	0,8	-	-	-	-	-	-
социальные	8,6	12,7	18,2	18,9	19,0	19,0	19,1
пенсионеры-госслужащие	-	0,1	0,3	0,4	0,4	0,4	0,5

¹⁾ С 2011 г. данные приводятся по состоянию на 1 января года, следующего за отчетным.

СРЕДНИЙ РАЗМЕР НАЗНАЧЕННЫХ МЕСЯЧНЫХ ПЕНСИЙ ПЕНСИОНЕРОВ, СОСТОЯЩИХ НА УЧЕТЕ В ОРГАНАХ СОЦИАЛЬНОЙ ЗАЩИТЫ НАСЕЛЕНИЯ¹⁾

на конец года; рублей; 1995 г. - тыс. руб.

	1995	2005	2009	2010	2011	2012	2013
Все пенсионеры	219,8 ²⁾	2432,0	5846,1	7219,8	7854,0	8670,1	9469,7
<i>в том числе получающие пенсии:</i>							
по старости (возрасту)	231,2	2664,5	6305,1	7769,0	8424,6	9263,1	10100,4
по инвалидности	198,4	1967,6	4579,6	4785,5	5189,3	5699,6	6183,5
по случаю потери кормильца (на каждого нетрудоспособного члена семьи)	119,3	1371,9	3579,2	4574,7	5089,0	5701,1	6325,5
за выслугу лет	234,1	-	-	-	-	-	-
социальные	140,5	1683,5	3900,2	4358,0	4779,6	5438,7	5887,8
пенсионеры-госслужащие	-	4082,6	8326,2	9749,4	10225,7	11162,7	12142,8

¹⁾ С 2011 г. данные приводятся по состоянию на 1 января года, следующего за отчетным.

²⁾ С учетом компенсаций.

ДЕНЕЖНЫЕ ПОСОБИЯ, ВЫПЛАЧЕННЫЕ НАСЕЛЕНИЮ, ПО ВИДАМ

тысяч рублей; 1995 г. - млн. руб.

	1995	2005	2009	2010	2011	2012	2013
Всего выплачено пособий	132507	1942023	6652260	9003488	10461104	11183408	11863995
<i>в том числе</i>							
<i>по видам пособий:</i>							
ежемесячное пособие на каждого ребенка	73580	108291	107748	116072	124891	129286	132614
по уходу за ребенком в возрасте до 1,5 года	3709	33277	466274	557019	636044	667793	707892
по беременности и родам при рождении ребенка	4931	68435	264465	305332	324429	357401	301700
по уходу за детьми- инвалидами	97	2668	3852	3894	4598	5894	6752
ритуальное пособие	3769	15440	58014	54177	53377	57537	65043
пособия по временной нетрудоспособности	38977	408277	919615	1089122	867089	832743	930786
пособия по безработице	4658	65204	248235	325581	276900	230777	215798
пособия беженцам и вы- нужденным переселенцам	41	-	-	-	-	-	-
Удельный вес пособий, в процентах к объему денежных доходов населения	2,6	2,9	4,4	5,2	5,6	5,2	5,1

**РАСПРЕДЕЛЕНИЕ ОБЩЕГО ОБЪЕМА
ДЕНЕЖНЫХ ДОХОДОВ НАСЕЛЕНИЯ**

в процентах к итогу

	2005	2009	2010	2011	2012	2013
Денежные доходы - всего	100	100	100	100	100	100
<i>в том числе по 20-процентным группам населения:</i>						
первая (с наименьшими доходами)	6,8	6,1	6,1	6,4	6,1	6,2
вторая	11,7	11,0	10,9	11,2	10,9	11,0
третья	16,4	15,8	15,8	16,0	15,8	15,8
четвертая	23,1	22,9	22,9	23,0	22,9	22,9
пятая (с наибольшими доходами)	42,0	44,2	44,3	43,4	44,3	44,1
Индекс концентрации доходов (коэффициент Джини)	0,350	0,377	0,378	0,368	0,379	0,377

**РАСПРЕДЕЛЕНИЕ НАСЕЛЕНИЯ ПО ВЕЛИЧИНЕ
СРЕДНЕДУШЕВЫХ ДЕНЕЖНЫХ ДОХОДОВ**

в процентах к итогу

	2005	2009	2010	2011	2012	2013
Все население	100	100	100	100	100	100
<i>в том числе со средне- душевым денежным доходом в месяц, рублей</i>						
до 5000,0	56,9	16,1	11,7	8,2	6,5	5,0
от 5000,1 до 7000,0	19,0	14,6	12,3	10,5	8,6	7,4
от 7000,1 до 10000,0	13,8	19,7	18,4	17,3	15,0	13,7
от 10000,1 до 14000,0	6,7	18,6	19,1	19,6	18,4	17,8
от 14000,1 до 19000,0	2,5	13,6	15,3	16,8	17,1	17,4
от 19000,1 до 27000,0	0,9	10,0	12,4	14,4	16,1	17,4
от 27000,1 до 45000,0	0,2	6,0	8,4	10,2	13,2	15,1
свыше 45000,0	0,0	1,4	2,4	3,0	5,1	6,2

ВЕЛИЧИНА ПРОЖИТОЧНОГО МИНИМУМА¹⁾

в среднем на душу населения, рублей в месяц

	Все население	из него		
		по социально-демографическим группам		
		трудоспособное население	пенсионеры	дети
2005				
I квартал	2386	2604	1817	2414
II квартал	2554	2786	1957	2570
III квартал	2564	2795	1971	2579
IV квартал	2510	2734	1921	2544
2009				
I квартал	4773	5151	3811	4701
II квартал	4901	5291	3913	4815
III квартал	4967	5362	3973	4871
IV квартал	4977	5384	3948	4882
2010				
I квартал	5421	5853	4318	5341
II квартал	5561	6003	4427	5483
III квартал	5608	6059	4447	5539
IV квартал	5817	6274	4613	5784
2011				
I квартал	6873	7458	5492	6651
II квартал	6931	7523	5530	6708
III квартал	6657	7234	5289	6448
IV квартал	6574	7137	5233	6384
2012				
I квартал	6668	7260	5283	6415
II квартал	6804	7409	5394	6542
III квартал	7083	7719	5616	6785
IV квартал	7199	7860	5683	6866
2013				
I квартал	7443	8037	6136	7187
II квартал	7755	8384	6379	7473
III квартал	7884	8528	6489	7575
IV квартал	7663	8277	6325	7380

¹⁾ Величина прожиточного минимума устанавливается ежеквартально постановлением Администрации Смоленской области.

**ДОХОДЫ И РАСХОДЫ ДОМОХОЗЯЙСТВ В ГРУППИРОВКАХ
ПО РЯДУ СОЦИАЛЬНО-ЭКОНОМИЧЕСКИХ ПРИЗНАКОВ¹⁾**

в среднем на одного члена домохозяйства в месяц; рублей

	Распо- гаемые ресурсы	из них		Денеж- ные расходы	Расходы на ко- нечное потреб- ление
		денежные доходы	натураль- ный доход		
2005					
Все домохозяйства	2837,4	2621,8	209,3	2573,7	2586,9
<i>из них:</i>					
в городской местности	2897,1	2736,1	153,5	2685,0	2702,3
в сельской местности	2693,0	2345,7	344,2	2304,6	2307,8
<i>из их числа домохозяйства:</i>					
с 1 ребенком	2937,8	2726,7	208,1	2688,7	2467,3
с 2 детьми	2172,5	2027,0	144,9	1978,8	2036,0
с 3 детьми и более	2568,2	2463,2	105,0	2461,2	2483,2
2009					
Все домохозяйства	5577,7	5261,2	301,5	5081,5	5167,8
<i>из них:</i>					
в городской местности	5746,1	5507,7	222,3	5364,6	5377,2
в сельской местности	5150,4	4635,8	502,3	4363,3	4636,4
<i>из их числа домохозяйства:</i>					
с 1 ребенком	4888,7	4587,8	298,6	4507,4	4715,2
с 2 детьми	4060,6	3783,5	277,1	3605,0	3827,6
с 3 детьми и более	4587,7	4065,0	522,7	3658,0	4076,4
2010					
Все домохозяйства	10391,1	8864,7	491,4	8633,2	8185,7
<i>из них:</i>					
в городской местности	10929,1	9191,3	358,6	9319,6	8692,0
в сельской местности	9017,9	8031,2	830,2	6881,1	6893,6
<i>из их числа домохозяйства:</i>					
с 1 ребенком	6413,8	5291,4	344,1	5552,2	5135,1
с 2 детьми	7519,6	7182,4	333,2	6176,6	5391,6
с 3 детьми и более	1517,4	969,0	548,4	786,3	1266,8

Продолжение

	Распола- гаемые ресурсы	из них		Денеж- ные расходы	Расходы на ко- нечное потреб- ление
		денежные доходы	натураль- ный доход		
2011					
Все домохозяйства	11335,7	9716,7	452,4	9796,4	8828,6
<i>из них:</i>					
в городской местности	11799,0	9916,6	289,3	10436,1	9193,3
в сельской местности	10100,9	9183,9	886,9	8091,7	7856,6
<i>из их числа домохозяйства:</i>					
с 1 ребенком	6538,7	6171,9	303,2	5798,7	5524,3
с 2 детьми	8595,6	6886,7	396,3	7424,9	6354,5
с 3 детьми и более	2824,0	2366,0	458,0	1971,8	2371,5
2012					
Все домохозяйства	12598,6	11434,8	584,4	10814,5	9033,4
<i>из них:</i>					
в городской местности	13223,1	12163,9	274,1	11785,7	9249,6
в сельской местности	10945,3	9504,3	1405,9	8243,1	8460,9
<i>из их числа домохозяйства:</i>					
с 1 ребенком	8784,0	7987,8	785,5	6650,2	7120,6
с 2 детьми	8637,4	8101,0	419,0	6979,2	7000,3
с 3 детьми и более	3883,6	3589,8	293,8	3220,3	3360,6
2013					
Все домохозяйства	13562,6	12476,1	464,5	12132,9	10469,3
<i>из них:</i>					
в городской местности	14004,6	12978,5	223,7	12914,5	10802,2
в сельской местности	12398,8	11153,4	1098,4	10075,3	9593,0
<i>из их числа домохозяйства:</i>					
с 1 ребенком	8100,4	7672,5	314,4	7136,6	6863,6
с 2 детьми	8599,4	8130,1	469,3	7193,0	7290,4
с 3 детьми и более	14091,9	13936,6	155,3	13405,6	9502,4

¹⁾ По материалам выборочного обследования бюджетов домашних хозяйств.

СРЕДНЕДУШЕВЫЕ ДЕНЕЖНЫЕ ДОХОДЫ¹⁾

	Среднедушевые денежные доходы, (в среднем на одного члена домохозяйства в месяц), рублей					
	2005	2009	2010	2011	2012	2013
Все обследуемые домашние хозяйства	2621,8	5261,2	8864,7	9716,7	11434,8	12476,1
Домашние хозяйства, состоящие из:						
1 человека	3631,3	7642,4	11574,0	16392,1	22336,2	20167,3
2 человек	2927,3	6641,4	9993,1	10971,0	13283,7	14423,8
3 человек	2546,2	5851,9	8928,1	9922,5	11232,8	12345,3
4 человек	2438,3	3945,5	8051,5	6707,4	7486,6	8036,0
5 и более человек	1600,0	3533,4	4667,3	7144,6	6853,4	11251,9
Домохозяйства с детьми в возрасте до 16 лет:						
с 1 ребенком	2726,7	4587,8	5291,4	6171,9	7987,8	7672,5
с 2 детьми	2027,0	3783,5	7182,4	6886,7	8101,0	8130,1
с 3 детьми и более	2463,2	4065,0	969,0	2366,0	3589,8	13936,6
Домохозяйства по 10-процентным группам обследуемого населения:						
первая (с наименьшими денежными доходами)	899,0	1525,6	2081,2	2575,9	3030,1	3914,4
десятая (с наивысшими денежными доходами)	5855,6	11298,0	26046,3	25732,2	35043,2	31827,5

Продолжение

	Соотношение среднедушевых денежных доходов и прожиточного минимума, процентов					
	2005	2009	2010	2011	2012	2013
Все обследуемые домашние хозяйства	104,7	107,3	158,2	143,8	164,8	162,3
Домашние хозяйства, состоящие из:						
1 человека	145,0	155,8	206,6	242,5	321,9	262,4
2 человек	116,9	135,4	178,4	162,3	191,4	187,7
3 человек	101,7	119,3	159,4	146,8	161,9	160,6
4 человек	97,4	80,4	143,7	99,2	107,9	104,6
5 и более человек	63,9	72,0	83,3	105,7	98,8	146,4
Домохозяйства с детьми в возрасте до 16 лет:						
с 1 ребенком	108,9	93,5	94,4	91,3	115,1	99,8
с 2 детьми	81,0	77,1	128,2	101,9	116,7	105,8
с 3 детьми и более	98,4	82,9	17,3	35,0	51,7	181,3
Домохозяйства по 10-процентным группам обследоваемо- го населения:						
первая (с наименьшими де- нежными доходами)	35,9	31,1	37,2	38,1	43,7	50,9
десятая (с наивысшими де- нежными доходами)	в2,3р	в2,3р	в4,6р	в3,8р	в5,1р	в4,1р

¹⁾ По материалам выборочного обследования бюджетов домашних хозяйств.

СТРУКТУРА СРЕДНЕДУШЕВЫХ ДЕНЕЖНЫХ РАСХОДОВ¹⁾

	Среднедушевые денежные расходы (в среднем на одного члена домохозяйства в месяц), рублей	в том числе потребительские расходы, в процентах	из них на			
			продукты питания	непродовольственные товары	оплату услуг	алкогольные напитки

2005

Все обследуемые домашние хозяйства	2573,7	92,9	45,8	23,6	22,3	1,2
Домашние хозяйства, состоящие из:						
1 человека	3494,3	97,1	58,3	18,5	18,8	1,5
2 человек	2886,1	94,2	41,2	32,9	19,3	0,8
3 человек	2500,0	95,9	47,0	25,2	22,2	1,5
4 человек	2400,1	88,2	43,1	17,3	26,6	1,2
5 и более человек	1584,0	98,5	53,2	30,7	14,2	0,4
Домохозяйства с детьми в возрасте до 16 лет:						
с 1 ребенком	2688,7	84,7	44,3	23,1	16,4	0,9
с 2 детьми	1978,8	95,6	43,7	20,6	31,0	0,3
с 3 детьми и более	2461,2	96,6	39,2	19,4	36,3	1,7
Домохозяйства по 10-процентным группам обследуемого населения:						
первая (с наименьшими денежными доходами)	888,5	99,1	62,5	15,3	20,5	0,8
десятая (с наивысшими денежными доходами)	5727,1	79,1	32,1	28,8	17,2	1,0

Продолжение

	Среднедушевые денежные расходы (в среднем на одного члена домохозяйства в месяц), рублей	в том числе потребительские расходы, в процентах	из них на			
			продукты питания	непродовольственные товары	оплату услуг	алкогольные напитки
2009						
Все обследуемые домашние хозяйства	5081,5	96,2	40,4	23,5	30,4	1,9
Домашние хозяйства, состоящие из:						
1 человека	7371,4	93,0	57,4	14,8	19,1	1,7
2 человек	6405,9	95,4	41,7	25,6	25,6	2,5
3 человек	5752,2	96,7	31,6	27,4	35,9	1,8
4 человек	3815,2	98,1	38,3	20,1	38,4	1,3
5 и более человек	3244,2	97,3	45,6	26,0	23,7	2,0
Домохозяйства с детьми в возрасте до 16 лет:						
с 1 ребенком	4507,4	98,0	35,1	20,0	40,7	2,2
с 2 детьми	3605,0	98,6	41,2	21,3	34,3	1,8
с 3 детьми и более	3658,0	97,2	39,4	37,4	20,0	0,4
Домохозяйства по 10-процентным группам обследуемого населения:						
первая (с наименьшими денежными доходами)	1480,8	98,5	56,0	17,6	23,9	1,0
десятая (с наивысшими денежными доходами)	11131,3	95,1	34,7	28,4	30,5	1,5

Продолжение

	Среднедушевые денежные расходы (в среднем на одного члена домохозяйства в месяц), рублей	в том числе потребительские расходы, в процентах	из них на			
			продукты питания	непродовольственные товары	оплату услуг	алкогольные напитки
2010						
Все обследуемые домашние хозяйства	8633,2	90,2	32,6	36,2	20,0	1,4
Домашние хозяйства, состоящие из:						
1 человека	9541,7	93,2	44,6	25,5	21,8	1,3
2 человек	9054,5	91,7	32,1	37,6	20,7	1,3
3 человек	10149,7	90,8	25,0	47,3	17,5	1,0
4 человек	7598,3	85,3	36,2	26,8	20,2	2,1
5 и более человек	4408,8	97,7	41,3	24,9	30,1	1,4
Домохозяйства с детьми в возрасте до 16 лет:						
с 1 ребенком	5552,2	86,8	34,6	24,9	26,1	1,2
с 2 детьми	6176,6	82,1	29,0	31,1	20,7	1,3
с 3 детьми и более	786,3	94,0	69,0	18,3	6,7	-
Домохозяйства по 10-процентным группам обследуемого населения:						
первая (с наименьшими денежными доходами)	2058,1	99,0	47,5	16,6	34,4	0,5
десятая (с наивысшими денежными доходами)	29907,8	85,3	25,5	46,6	11,7	1,5

Продолжение

	Среднедушевые денежные расходы (в среднем на одного члена домохозяйства в месяц), рублей	в том числе потребительские расходы, в процентах	из них на			
			продукты питания	непродовольственные товары	оплату услуг	алкогольные напитки
2011						
Все обследуемые домашние хозяйства	9796,4	86,2	29,0	33,4	22,6	1,2
Домашние хозяйства, состоящие из:						
1 человека	21854,1	80,8	20,0	44,3	16,0	0,5
2 человек	10349,0	87,6	32,9	27,4	26,1	1,2
3 человек	8634,3	90,6	31,5	30,8	27,3	1,0
4 человек	6168,6	94,3	35,5	31,6	25,6	1,6
5 и более человек	8698,3	69,7	23,1	31,6	12,5	2,5
Домохозяйства с детьми в возрасте до 16 лет:						
с 1 ребенком	5798,7	90,2	33,4	29,8	24,7	2,3
с 2 детьми	7424,9	80,3	27,3	34,2	17,6	1,2
с 3 детьми и более	1971,8	97,5	37,5	43,9	16,0	0,1
Домохозяйства по 10-процентным группам обследуемого населения:						
первая (с наименьшими денежными доходами)	2530,7	98,9	45,7	21,2	31,3	0,7
десятая (с наивысшими денежными доходами)	31907,9	75,0	16,0	41,0	17,5	0,5

Продолжение

	Среднедушевые денежные расходы (в среднем на одного члена домохозяйства в месяц), рублей	в том числе потребительские расходы, в процентах	из них на			
			продукты питания	непродовольственные товары	оплату услуг	алкогольные напитки
2012						
Все обследуемые домашние хозяйства	10814,5	78,6	29,4	24,4	23,8	1,0
Домашние хозяйства, состоящие из:						
1 человека	20504,4	53,5	24,4	13,7	14,8	0,6
2 человек	13082,3	79,4	32,5	23,3	22,5	1,1
3 человек	10691,8	82,3	25,6	27,8	28,0	0,9
4 человек	7089,0	94,8	33,7	31,2	28,8	1,1
5 и более человек	5617,3	92,2	38,3	29,4	23,1	2,4
Домохозяйства с детьми в возрасте до 16 лет:						
с 1 ребенком	6650,2	95,4	32,2	30,5	31,6	1,1
с 2 детьми	6979,2	95,0	35,6	34,5	23,4	1,5
с 3 детьми и более	3220,3	95,4	42,8	34,8	15,8	2,0
Домохозяйства по 10-процентным группам обследуемого населения:						
первая (с наименьшими денежными доходами)	2909,4	97,9	44,2	24,8	27,7	1,2
десятая (с наивысшими денежными доходами)	36976,1	53,9	19,5	15,9	17,9	0,6

Окончание

	Среднедушевые денежные расходы (в среднем на одного члена домохозяйства в месяц), рублей	в том числе потребительские расходы, в процентах	из них на			
			продукты питания	непродовольственные товары	оплату услуг	алкогольные напитки
2013						
Все обследуемые домашние хозяйства	12132,9	82,8	28,6	31,6	21,1	1,5
Домашние хозяйства, состоящие из:						
1 человека	18848,7	81,3	28,9	33,9	17,3	1,2
2 человек	13416,3	81,0	30,1	30,3	19,3	1,3
3 человек	13179,8	83,4	25,2	32,2	24,8	1,2
4 человек	7364,5	93,9	33,8	33,3	25,5	1,3
5 и более человек	10827,3	74,0	27,8	27,9	15,1	3,2
Домохозяйства с детьми в возрасте до 16 лет:						
с 1 ребенком	7136,6	91,8	33,1	30,9	26,7	1,1
с 2 детьми	7193,0	95,0	37,3	31,9	24,2	1,6
с 3 детьми и более	13405,6	70,7	26,3	28,5	12,6	3,3
Домохозяйства по 10-процентным группам обследуемого населения:						
первая (с наименьшими денежными доходами)	3714,1	96,6	41,4	26,5	27,3	1,4
десятая (с наивысшими денежными доходами)	34990,6	76,0	17,4	40,7	16,9	1,0

¹⁾ По материалам выборочного обследования бюджетов домашних хозяйств.

СОСТАВ И СТРУКТУРА ДЕНЕЖНЫХ РАСХОДОВ НАСЕЛЕНИЯ

	1995	2005	2009	2010	2011	2012	2013
Миллионов рублей; 1995 г. - млрд. руб.							
Денежные расходы - всего	4528,2	67726,9	148601,2	168039,2	182527,9	207158,7	224641,1
<i>из них:</i>							
потребительские расходы	3958,2	48966,7	106200,1	122327,2	137773,1	153071,1	167406,5
<i>в том числе:</i>							
покупка товаров	3356,8	39906,5	88407,0	101664,8	114023,9	126320,2	137539,3
оплата услуг	601,4	9060,2	17257,9	19828,4	22551,0	24660,7	26784,9
платежи за товары (работы, услуги) с использованием банковских карт за рубежом	-	-	535,2	834,0	1198,2	2090,2	3082,3
обязательные платежи и разнообразные взносы	224,8	5143,0	13762,5	14828,2	17106,9	20684,1	24352,9
прирост (уменьшение) сбережений во вкладах и ценных бумагах	214,4	2667,0	5621,3	9455,5	6758,6	12645,2	10580,6
расходы на покупку недвижимости	0,1	1050,8	2262,6	2797,4	3679,8	4169,0	3514,7
расходы на приобретение иностранной валюты	133,8	2500,1	4831,0	4676,8	8477,7	10623,4	10061,4
изменение задолженности по кредитам	-3,1	-2647,7	1477,2	-2365,1	-9305,0	-13761,0	-11253,0
изменение средств на счетах физических лиц - предпринимателей	-	9360,7	13702,0	15308,4	17026,5	18968,2	19259,8
деньги, отосланные по переводам	-	686,3	744,5	267,2	11,2	53,8	-
покупка населением скота и птицы	743,7	999,0	704,9	718,3

Продолжение

	1995	2005	2009	2010	2011	2012	2013
В процентах к итогу							
Денежные расходы - всего	100	100	100	100	100	100	100
<i>из них:</i>							
потребительские расходы	87,4	72,3	71,4	72,8	75,5	73,8	74,5
<i>в том числе:</i>							
покупка товаров	74,1	58,9	59,5	60,5	62,5	61,2	61,2
оплата услуг	13,3	13,4	11,6	11,8	12,4	11,6	11,9
платежи за товары (работы, услуги) с использованием банковских карт за рубежом	-	-	0,3	0,5	0,6	1,0	1,4
обязательные платежи и разнообразные взносы	5,0	7,6	9,3	8,8	9,4	10,0	10,8
прирост (уменьшение) сбережений во вкладах и ценных бумагах	4,7	3,9	3,8	5,6	3,7	6,1	4,7
расходы на покупку недвижимости	0,0	1,6	1,5	1,7	2,0	2,0	1,6
расходы на приобретение иностранной валюты	3,0	3,7	3,3	2,8	4,6	5,1	4,5
изменение задолженности по кредитам	-0,1	-3,9	1,0	-1,4	-5,1	-6,6	-5,0
изменение средств на счетах физических лиц – предпринимателей	-	13,8	9,2	9,1	9,3	9,2	8,6
деньги, отосланные по переводам	-	1,0	0,5	0,2	0,0	0,0	-
покупка населением скота и птицы	0,4	0,6	0,3	0,3

СТРУКТУРА ДЕНЕЖНЫХ РАСХОДОВ НАСЕЛЕНИЯ¹⁾

в процентах к итогу

	1995	2005	2009	2010	2011	2012	2013
Все денежные расходы	100	100	100	100	100	100	100
<i>в том числе:</i>							
продукты питания	48,2	45,8	40,4	32,6	29,0	29,4	28,6
непродовольственные товары	25,6	23,6	23,5	36,2	33,4	24,4	31,6
алкогольные напитки	2,9	1,2	1,9	1,4	1,2	1,0	1,5
оплата услуг	9,0	22,3	30,4	20,0	22,6	23,8	21,1
налоги, сборы, платежи и другие расходы	14,3	3,2	3,3	4,5	6,3	5,3	7,0
расходы на промежуточное потребление и валовое накопление	-	3,9	0,5	5,3	7,5	16,1	10,2

¹⁾ По материалам выборочного обследования бюджетов домашних хозяйств.

СТРУКТУРА ПОТРЕБИТЕЛЬСКИХ РАСХОДОВ ДОМАШНИХ ХОЗЯЙСТВ¹⁾

в процентах к итогу

	1995	2005	2009	2010	2011	2012	2013
Потребительские расходы - всего	100	100	100	100	100	100	100
<i>в том числе:</i>							
расходы на покупку продуктов для домашнего питания	52,9	48,7	41,3	31,8	32,2	34,0	32,9
<i>из них на покупку:</i>							
хлеба и хлебных продуктов	9,9	9,1	7,0	5,3	5,3	5,1	4,7
картофеля	0,8	0,5	0,5	0,3	0,3	0,2	0,3
овощей и бахчевых	2,6	1,8	2,2	1,7	1,8	1,8	1,8
фруктов и ягод	2,7	2,3	2,2	2,0	1,8	1,9	1,8
мяса и мясных продуктов	14,3	15,7	13,0	9,4	9,8	11,1	11,1
рыбы и рыбных продуктов	2,5	3,3	2,7	2,1	2,4	2,5	2,6
молока и молочных продуктов	8,4	7,3	6,8	5,1	5,2	5,7	5,3
сахара и кондитерских изделий	6,4	3,2	2,0	2,3	1,8	1,8	1,8
яиц	1,5	0,8	0,6	0,5	0,5	0,5	0,5
масла растительного и других жиров	1,6	1,2	0,8	0,5	0,6	0,5	0,4
чая, кофе, безалкогольных напитков и др.	2,2	3,5	3,5	2,6	2,7	2,9	2,6
расходы на питание вне дома	3,1	0,6	0,6	4,3	1,4	3,4	1,7
расходы на покупку алкогольных напитков	3,4	1,3	2,0	1,6	1,4	1,3	1,8

Продолжение

	1995	2005	2009	2010	2011	2012	2013
расходы на покупку непродовольственных товаров	30,2	25,4	24,4	40,1	38,7	31,1	38,1
<i>в том числе на покупку:</i>							
одежды, обуви, белья, тканей	15,0	8,4	7,8	8,6	8,8	9,0	7,7
телерадиоаппаратуры, предметов для отдыха и увлечений	6,3	5,5	6,1	15,6	14,3	6,1	12,6
строительных материалов	1,1	0,9	0,8	2,0	1,9	2,3	1,9
топлива	0,5	1,1	2,0	3,5	3,9	5,3	5,7
товаров и принадлежностей по ведению хозяйства, мебели	3,9	3,7	2,4	4,5	4,0	2,3	3,8
предметов личной гигиены, фармацевтических и медицинских товаров и др.	2,7	4,7	3,9	4,5	4,6	4,7	4,7
табачных изделий	0,7	1,1	1,4	1,4	1,2	1,4	1,7
расходы на оплату услуг	10,4	24,0	31,7	22,2	26,3	30,2	25,5
<i>в том числе на оплату:</i>							
жилищно-коммунальных услуг	4,1	10,3	11,8	10,3	11,6	12,2	10,5
<i>из них:</i>							
жилья	0,5	0,7	2,2	0,8	0,7	1,3	0,6
электроэнергии	0,5	1,4	1,4	1,3	1,4	1,5	1,5
газа	0,3	1,0	1,1	1,0	0,9	1,1	1,1
центрального отопления	1,2	2,9	3,3	3,2	3,5	3,1	2,8
воды и других коммунальных услуг	1,6	4,3	3,8	4,0	5,1	5,2	4,5
бытовых услуг	-	1,7	4,3	2,6	3,1	3,4	3,7
услуг учреждений культуры	0,1	1,7	1,9	1,1	1,3	3,4	1,3
услуг в системе образования	1,0	2,2	3,4	1,1	1,3	1,9	1,5
медицинских услуг	0,2	0,5	1,3	0,8	1,9	1,9	2,2
санаторно-оздоровительных услуг	0,3	0,3	-	0,3	-	0,1	0,2
услуг пассажирского транспорта	2,5	2,7	2,9	1,6	1,8	1,8	1,7
услуг связи	0,8	4,3	4,5	3,4	4,0	4,4	4,0
прочих услуг	0,6	0,3	1,6	1,0	1,3	1,1	0,4

¹⁾ По материалам выборочного обследования бюджетов домашних хозяйств.

ПОКУПАТЕЛЬНАЯ СПОСОБНОСТЬ ДЕНЕЖНЫХ ДОХОДОВ НАСЕЛЕНИЯ¹⁾

килограммов

	1995	2005	2009	2010	2011	2012	2013
Продовольственные товары							
Говядина	49	49	65	78	72	72	78
Рыба замороженная	71	92	98	118	117	132	148
Масло сливочное	30	58	67	64	60	65	67
Масло подсолнечное	61	134	207	241	203	249	255
Молоко, л	293	389	449	419	412	449	483
Яйца куриные, шт.	1150	2347	3851	4347	4469	4990	4517
Сахар-песок	129	288	401	381	411	536	613
Хлеб и булочные изделия из пшеничной муки	149	307	341	415	401	434	404
Рис шлифованный	128	278	287	367	404	482	510
Картофель	455	541	749	681	697	1407	964
Капуста свежая	252	405	839	592	835	1191	1040
Водка обыкновенного качества, л	27	49	64	67	66	66	53
Цитрусовые (апельсины)	89	162	235	264	306	354	383

¹⁾ Товарный эквивалент среднемесячного денежного дохода.

ПОТРЕБЛЕНИЕ ОСНОВНЫХ ПРОДУКТОВ ПИТАНИЯ НАСЕЛЕНИЕМ¹⁾

на душу населения в год; килограммов

	1995	2005	2009	2010	2011	2012	2013
Мясо и мясопродукты	60	69	65	69	67	75	84
Молоко и молокопродукты	315	267	276	249	236	263	272
Яйца, шт.	230	174	181	195	196	206	217
Рыба и рыбопродукты	9	17	17	19	18	19	22
Сахар и кондитерские изделия	39	31	24	28	25	26	26
Растительное масло и другие жиры	7	13	10	11	8	9	9
Картофель	230	63	60	46	36	36	38
Овощи и бахчевые	103	53	69	73	67	68	73
Хлебные продукты	126	131	96	98	82	80	78
Фрукты, ягоды	...	37	47	59	58	58	65

¹⁾ По материалам выборочного обследования бюджетов домашних хозяйств.

ЖИЛИЩНЫЕ УСЛОВИЯ НАСЕЛЕНИЯ

ЖИЛИЩНЫЙ ФОНД

на конец года; общая площадь жилых помещений

	1995	2005	2009	2010	2011	2012	2013
Жилищный фонд - всего, млн. м ²	22,3	23,9	25,0	25,1	25,3	25,5	25,5
в среднем на одного жителя, м ²	19,4	23,3	25,2	25,6	25,8	26,2	26,3
Городской жилищный фонд - всего, млн. м ²	14,3	16,1	16,9	17,0	17,2	17,3	17,5
в среднем на одного жителя, м ²	18,0	22,0	23,5	23,9	24,2	24,6	25,0
Сельский жилищный фонд - всего, млн. м ²	8,0	7,8	8,1	8,1	8,1	8,2	8,0
в среднем на одного жителя, м ²	22,6	26,5	29,5	30,1	30,0	30,4	30,0

СТРУКТУРА ЖИЛИЩНОГО ФОНДА ПО ФОРМАМ СОБСТВЕННОСТИ

в процентах к итогу

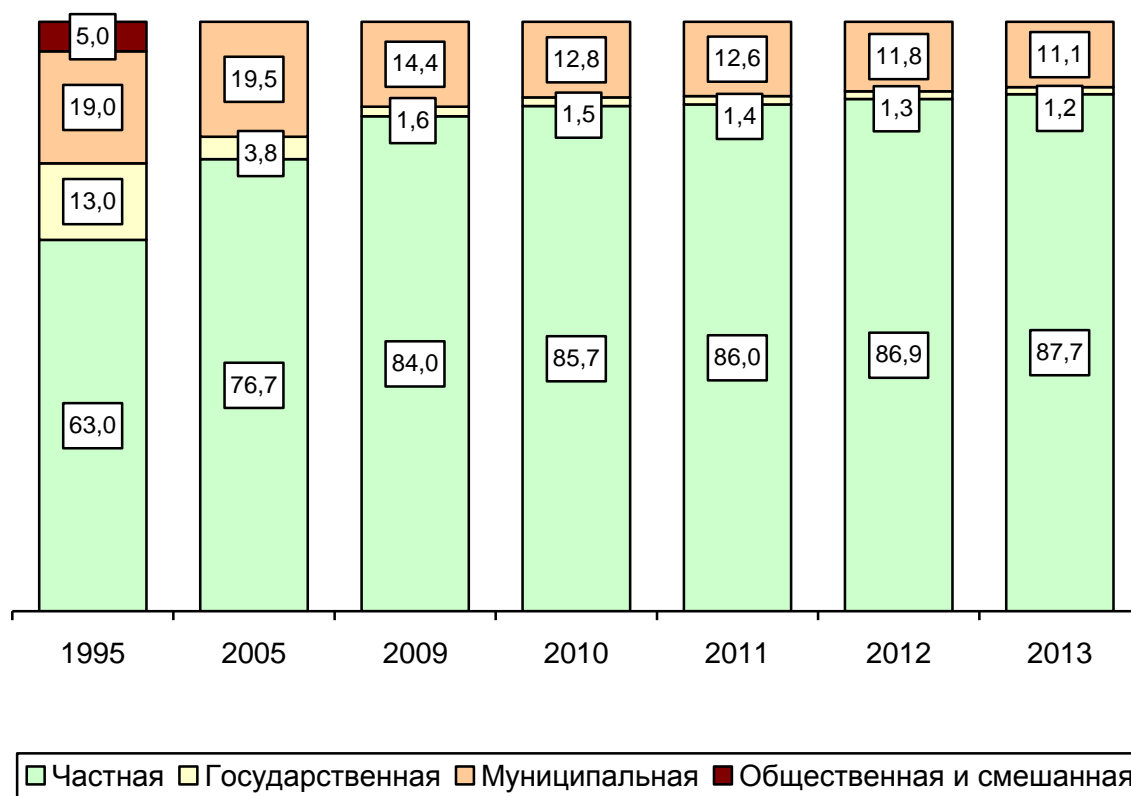

ПРЕДОСТАВЛЕНИЕ ЖИЛЬЯ ГРАЖДАНАМ¹⁾

	1995	2005	2009	2010	2011	2012	2013
Число семей получивших жилье и улучшивших жилищные условия за год, тыс.	3,8	0,5	0,6	1,7	1,2	1,3	0,8
в процентах от числа семей, состоявших на учете на получение жилья	7	2	5	14	9	10	6
Число семей состоящих на учете на получение жилья (на конец года), тыс.	55,4	17,0	12,5	13,0	13,1	12,8	12,6

¹⁾ По сведениям органов местного самоуправления.

Уровень благоустройства жилищного фонда обеспечивает комфортность жилищ и техническую доступность коммунальных услуг для потребителей. В среднем по области, доля комплексно благоустроенного жилья (оборудованного одновременно водопроводом, водоотведением (канализацией), отоплением, горячим водоснабжением, газом или напольными электроплитами) составляет 53,4%.

ПРИВАТИЗАЦИЯ ЖИЛИЩНОГО ФОНДА

	1995	2005	2009	2010	2011	2012	2013	Всего с начала приватизации по состоянию на 1 января 2014
Число приватизированных помещений, тыс.	11,3	12,8	10,8	7,3	2,7	4,1	5,6	249,9
в том числе число приватизированных квартир, тыс.	10,8	12,0	9,8	6,6	2,3	3,6	4,8	236,5
Общая площадь приватизированных квартир, тыс. м ²	517,6	628,9	493,1	322,4	110,3	168,8	234,7	11783,2
Удельный вес приватизированных квартир в общем числе квартир, подлежащих приватизации, процентов	4	10,7	10,4	7,3	2,5	4,0	5,4	73,6

ОБРАЗОВАНИЕ

Дошкольные образовательные организации – тип образовательных организаций, реализующих общеобразовательные программы дошкольного образования различной направленности, обеспечивающие воспитание, обучение, уход и оздоровление детей в возрасте от 2 месяцев до 7 лет.

Охват детей дошкольными организациями определяется отношением численности детей, посещающих дошкольные организации, к численности детей в возрасте 1-6 лет по данным статистики демографии, скорректированной на численность детей в возрасте 5-6 лет, обучающихся в школе.

Численность детей, приходящихся на 100 мест в дошкольных образовательных организациях, определяется как отношение численности детей, посещающих дошкольные образовательные организации, к числу мест в этих организациях.

К учащимся дневных общеобразовательных организаций отнесены лица, обучающиеся в начальных, основных и средних (полных) организациях, а также обучающиеся в общеобразовательных организациях для детей с ограниченными возможностями здоровья.

Гимназии и лицеи включены в число средних (полных) общеобразовательных организаций.

В соответствии с Законом Российской Федерации от 13.01.1996г. № 12-ФЗ "Об образовании" установлены образовательные цензы общего образования: основное общее образование (лица, получившие документы об окончании 9-го класса общеобразовательной организации); среднее (полное) общее образование (лица, получившие документы об окончании 11(12)-го класса). Начальное профессиональное образование может быть получено в образовательных организациях высшего, среднего и начального профессионального образования, среднее профессиональное образование - в образовательных организациях, реализующих программы среднего профессионального образования (организациях среднего профессионального образования, высшего профессионального образования), высшее профессиональное образование - в образовательных организациях высшего профессионального образования.

Колледжи учтены в общем числе образовательных организаций среднего профессионального образования.

В числе негосударственных образовательных организаций высшего профессионального образования учтены образовательные организации, имеющие государственную лицензию.

В общую численность студентов образовательных организаций среднего и высшего профессионального образования не включены иностранные граждане, обучающиеся в области (за исключением иностранных граждан, принятых на условиях общего приема).

ДОШКОЛЬНЫЕ ОБРАЗОВАТЕЛЬНЫЕ ОРГАНИЗАЦИИ

на конец года

	1995	2005	2009	2010	2011	2012	2013
Число дошкольных образовательных организаций	565	292	290	288	288	289	286
<i>в том числе:</i>							
в городах и поселках городского типа	268	190	194	195	199	198	198
в сельской местности	297	102	96	93	89	91	88
Численность детей в дошкольных образовательных организациях, тыс. человек	39,5	28,1	32,3	33,3	34,4	35,8	37,3
<i>в том числе:</i>							
в городах и поселках городского типа	32,4	24,6	27,9	28,8	29,7	30,8	32,2
в сельской местности	7,1	3,5	4,4	4,5	4,7	5,0	5,1
Охват детей дошкольными образовательными организациями, в процентах от численности детей соответствующего возраста	54,1	59,8	61,6	62,0	62,5	63,3	64,2
<i>в том числе:</i>							
в городах и поселках городского типа	64,6	71,3	72,8	72,8	73,5	74,6	76,5
в сельской местности	31,0	28,8	31,1	31,8	32,0	32,7	31,9
Численность детей, приходящихся на 100 мест в дошкольных образовательных организациях	77	89	102	103	102	105	98
<i>в том числе:</i>							
в городах и поселках городского типа	87	94	107	108	106	110	101
в сельской местности	51	62	76	76	80	80	80

На начало 2014 года в устройстве в дошкольные образовательные организации нуждалось 20944 ребёнка, на 2,3% меньше, чем на начало 2013 года.

ОРГАНИЗАЦИИ ДОПОЛНИТЕЛЬНОГО ОБРАЗОВАНИЯ ДЕТЕЙ

на конец года

	Число учреждений						
	1995	2005	2009	2010	2011	2012	2013
Дома (дворцы) для детей и подростков	24	32	34	36	38	36	34
Центры (клубы, дома) технического творчества, станции юных техников	10	2	1	1	1	1	1
Эколого-биологические центры, станции (дома) юных натуралистов	5	7	7	6	5	6	6
Центры детского и юношеского туризма и экскурсий, станции (дома, базы) юных туристов	2	2	3	3	1	1	1
Детские оздоровительные организации	586	564	515	486	492	457	425
Детско-юношеские спортивные школы	42	39	40	41	42	42	42
Детские школы искусств, музыкальные и художественные школы	59	57	56	56	56	56	56

ИНТЕРНАТНЫЕ ОРГАНИЗАЦИИ ДЛЯ ДЕТЕЙ

на конец года

	Число учреждений						
	1995	2005	2009	2010	2011	2012	2013
Дома ребенка	2	2	2	2	2	2	2
<i>в них</i> детей, человек	132	190	134	127	131	155	129
Детские дома	1	2	2	2	3	2	2
<i>в них</i> детей, человек	45	93	61	56	134	121	112
Школы-интернаты общего типа	6	7	6	6	5	5	5
<i>в них</i> детей, человек	1545	1417	1198	1216	1105	1060	1045
<i>в том числе</i> детей-сирот	475	529	354	353	251	231	220
Школы-интернаты для детей с отклонениями в развитии	12	12	12	12	12	12	12
<i>в них</i> детей, человек	1786	1464	1269	1222	1219	1284	1258
<i>в том числе</i> школы-интернаты для детей-сирот	1	2	3	2	3	3	3
<i>в них</i> детей-сирот, человек	216	334	334	283	167	212	134

**УСТРОЙСТВО ДЕТЕЙ И ПОДРОСТКОВ, ОСТАВШИХСЯ
БЕЗ ПОПЕЧЕНИЯ РОДИТЕЛЕЙ**

	ЧЕЛОВЕК						
	1995	2005	2009	2010	2011	2012	2013
Всего выявлено детей и подростков, оставшихся без попечения родителей	676	1191	913	783	705	722	687
<i>из них устроены:</i>							
в дома ребенка, детские дома, лечебные организации, в организации социальной защиты населения	312	373	269	238	234	283	221
под опеку (попечительство), на усыновление	548	604	487	421	352	318	350
в организации начального, среднего и высшего профессионального образования и другие образовательные организации на полное государственное обеспечение	1	61	49	40	33	39	28
Находится детей и подростков на воспитании в семьях:							
под опекой (попечительством)	2048	2795	3335	3257	3181	3005	2935
на усыновлении	1925	2425	945	958	895	829	812

**ЧИСЛО ГОСУДАРСТВЕННЫХ И МУНИЦИПАЛЬНЫХ ОБЩЕОБРАЗОВАТЕЛЬНЫХ
ОРГАНИЗАЦИЙ**

на начало учебного года

	1995/96	2005/06	2009/10	2010/11	2011/12	2012/13	2013/14
Число общеобразовательных организаций	708	613	578	551	529	514	496
<i>в том числе:</i>							
в городах и поселках городского типа	155	152	151	148	145	143	143
в сельской местности	553	461	427	403	384	371	353
Из общего числа организаций:							
дневные общеобразовательные организации	694	602	564	537	517	503	485
<i>в том числе:</i>							
в городах и поселках городского типа	143	142	138	137	136	135	135
в сельской местности	551	460	426	400	381	368	350
из числа дневных общеобразовательных организаций:							
начальные	98	51	42	28	29	29	26
основные	292	247	231	221	203	192	190
средние (полные)	291	289	276	273	270	268	255
для детей с ограниченными возможностями здоровья	13	15	15	15	15	14	14
вечерние (сменные) общеобразовательные организации	14	11	14	14	12	11	11
<i>в том числе:</i>							
в городах и поселках городского типа	12	10	13	11	9	8	8
в сельской местности	2	1	1	3	3	3	3

**ЧИСЛЕННОСТЬ ОБУЧАЮЩИХСЯ И УЧИТЕЛЕЙ В ГОСУДАРСТВЕННЫХ
И МУНИЦИПАЛЬНЫХ ОБЩЕОБРАЗОВАТЕЛЬНЫХ ОРГАНИЗАЦИЯХ**

на начало учебного года; тысяч человек

	1995/96	2005/06	2009/10	2010/11	2011/12	2012/13	2013/14
Численность обучающихся в общеобразовательных организациях - всего	166,5	101,1	84,7	83,5	83,5	82,3	82,4
<i>в том числе:</i>							
в городах и поселках городского типа	119,0	75,2	64,2	64,4	64,9	64,5	65,0
в сельской местности	47,5	25,9	20,5	19,1	18,6	17,8	17,4
Из общей численности обучающихся обучаются:							
в дневных общеобразова- тельных организациях	162,4	98,5	81,6	80,5	80,7	79,9	80,0
<i>в том числе:</i>							
в городах и поселках городского типа	115,4	72,8	62,1	62,0	62,8	62,8	63,3
в сельской местности	47,0	25,7	19,6	18,5	17,9	17,1	16,7
в вечерних (сменных) общеобразовательных организациях (включая обучавшихся заочно)	4,1	2,6	3,0	3,0	2,8	2,5	2,4
<i>в том числе:</i>							
в городах и поселках городского типа	3,6	2,4	2,1	2,4	2,1	1,8	1,7
в сельской местности	0,5	0,2	0,9	0,6	0,7	0,7	0,7
Численность учителей, человек	15021	12223	9048	8700	8527	8464	8111

**ЧИСЛЕННОСТЬ УЧАЩИХСЯ В ГРУППАХ ПРОДЛЕННОГО ДНЯ
ГОСУДАРСТВЕННЫХ И МУНИЦИПАЛЬНЫХ ОБРАЗОВАТЕЛЬНЫХ
ОРГАНИЗАЦИЙ**

на начало учебного года

	1995/96	2005/06	2009/10	2010/11	2011/12	2012/13	2013/14
Численность учащихся в группах продленного дня, тыс. человек	21,5	16,0	12,5	12,2	11,6	11,1	10,9
<i>в том числе:</i>							
в городах и поселках городского типа	11,3	10,8	9,3	9,1	8,7	8,5	8,3
в сельской местности	10,2	5,2	3,2	3,1	2,9	2,6	2,6
Удельный вес учащихся групп продленного дня в общей численности учащихся 1-8 (9) классов, процентов	15,4	20,5	17,9	17,7	16,9	16,3	15,7
<i>в том числе:</i>							
в городах и поселках городского типа	11,5	19,1	17,6	17,2	16,2	15,8	15,1
в сельской местности	24,7	24,4	19,0	19,5	18,8	17,8	17,5

ВЫПУСК ОБУЧАЮЩИХСЯ ОБЩЕОБРАЗОВАТЕЛЬНЫМИ ОРГАНИЗАЦИЯМИ

человек

	1995	2005	2009	2010	2011	2012	2013
Численность обучающихся, получивших аттестат об основном образовании - всего	15283	13125	8132	9066	8642	8021	7396
<i>в том числе по окончании:</i>							
государственных и муниципальных дневных организаций	14743	12570	7547	8513	7998	7610	6991
негосударственных дневных организаций	-	24	9	9	24	14	15
государственных и муниципальных вечерних организаций	540	531	576	544	620	397	390
Численность обучающихся, получивших аттестат о среднем (полном) общем образовании - всего	7813	9810	5609	4705	3960	4747	4462
<i>в том числе по окончании:</i>							
государственных и муниципальных дневных организаций	7020	9214	5274	4423	3676	4522	4256
негосударственных дневных организаций	-	14	11	15	7	12	13
государственных и муниципальных вечерних организаций	793	582	324	267	277	213	193

**СМЕННОСТЬ ЗАНЯТИЙ В ДНЕВНЫХ ГОСУДАРСТВЕННЫХ
И МУНИЦИПАЛЬНЫХ ОБЩЕОБРАЗОВАТЕЛЬНЫХ ОРГАНИЗАЦИЯХ¹⁾**

на начало учебного года

	1995/96	2005/06	2009/10	2010/11	2011/12	2012/13	2013/14
Число общеобразовательных организаций, ведущих занятия:							
в одну смену	546	512	506	465	447	438	417
в процентах от общего числа организаций	80	87	90	89	89	89	89
в две-три смены	135	75	58	55	52	49	52
в процентах от общего числа организаций	20	13	10	11	11	11	13
Численность учащихся, занимающихся:							
в первую смену:							
тыс. человек	115,8	81,6	69,8	69,1	68,9	68,4	68,4
в процентах от общей численности учащихся	73	86	88	88	88	88	88
во вторую и третью смены:							
тыс. человек	42,3	13,2	9,3	9,0	9,5	9,1	9,4
в процентах от общей численности учащихся	27	14	12	12	12	12	12

¹⁾ Без образовательных организаций для детей с отклонениями в развитии.

НЕГОСУДАРСТВЕННЫЕ ОБЩЕОБРАЗОВАТЕЛЬНЫЕ ОРГАНИЗАЦИИ

на начало учебного года

	1995/96	2005/06	2009/10	2010/11	2011/12	2012/13	2013/14
Число негосударственных организаций	2	2	2	2	2	2	2
Численность обучающихся в негосударственных организациях, человек	180	298	337	331	311	316	304
<i>в том числе по группам классов:</i>							
1-4	120	149	189	185	176	177	165
5-9	53	115	125	126	109	113	120
10-12	7	34	23	20	26	26	19
Численность педагогических работников, человек	75	66	77	79	80	69	71

**ОБРАЗОВАТЕЛЬНЫЕ ОРГАНИЗАЦИИ НАЧАЛЬНОГО ПРОФЕССИОНАЛЬНОГО
ОБРАЗОВАНИЯ**

Годы	Число образовательных организаций	Численность учащихся, человек	Прием учащихся, человек	Выпуск квалифицированных рабочих, человек
1995	37	14569	8373	7153
2005	36	12506	6208	5403
2009	34	7463	4959	4745
2010	32	6951	6621	3945
2011	32	6306	4150	3454
2012	33	5597	3471	3534
2013	30	4221	2944	2974
<i>в том числе:</i>				
организации всех форм обучения ¹⁾	26	3475	2048	2070
<i>в них:</i>				
отделения на базе основной общеобразовательной организации ²⁾	25	2939	1316	1283
отделения на базе средней (полной) общеобразовательной организации	11	105	179	208
группы, в которых молодежь не получает среднего (полного) общего образования	11	431	553	579
Кроме того, организации, осуществляющие обучение на договорной основе	2	27	136	157

¹⁾ Без организаций уголовно-исполнительной системы.

²⁾ В образовательном учреждении могут одновременно присутствовать отделения по разным базам образования.

**ГОСУДАРСТВЕННЫЕ ОБРАЗОВАТЕЛЬНЫЕ ОРГАНИЗАЦИИ СРЕДНЕГО
ПРОФЕССИОНАЛЬНОГО ОБРАЗОВАНИЯ**

на начало учебного года

	1995/96	2005/06	2009/10	2010/11	2011/12	2012/13	2013/14
Число организаций среднего профессионального образования (включая филиалы)	27	35	34	35	37	38	35
Численность студентов – всего, человек	16207	21277	16381	16957	16071	15559	14707
<i>из них:</i>							
женщины	9763	10583	8016	7933	7440	7138	6542
в процентах от общей численности	60,2	49,7	48,9	46,8	46,3	45,9	44,5
Из общей численности студентов обучалось на отделениях:							
очных	11977	16512	12306	13003	12169	12018	11453
очно-заочных (вечерних)	909	972	568	355	153	72	76
заочных	3315	3774	3426	3544	3727	3469	3178
экстернат	-	19	81	55	22	-	-
Численность студентов образовательных организаций на 10 000 человек населения, человек	141	207	165	173	164	160	152
Принято студентов - всего, человек	5579	6884	5154	5235	4893	4591	4328
<i>в том числе на отделения:</i>							
очные	4137	5482	3941	4101	3894	3703	3484
очно-заочные (вечерние)	320	310	167	59	-	-	76
заочные	1122	1085	1024	1066	996	888	768
экстернат	-	7	22	9	3	-	-
Выпущено специалистов - всего, человек	4345	5758	5028	4192	3717	3539	3179
<i>в том числе очными отделениями</i>	3158	4410	3909	3030	2670	2488	2497

**ГОСУДАРСТВЕННЫЕ ОБРАЗОВАТЕЛЬНЫЕ ОРГАНИЗАЦИИ ВЫСШЕГО
ПРОФЕССИОНАЛЬНОГО ОБРАЗОВАНИЯ**

на начало учебного года

	1995/96	2005/06	2009/10	2010/11	2011/12	2012/13	2013/14
Число образовательных организаций (включая филиалы) - всего	5	21	21	21	22	21	19
Численность студентов - всего, человек	11947	29123	34496	36644	32404	30924	27931
<i>из них:</i>							
женщины	7025	16428	18902	21044	17754	17195	16013
в процентах от общей численности	58,8	56,4	54,8	57,4	54,8	55,6	57,0
Из общей численности студентов обучалось на отделениях:							
очных	9545	15803	15198	14622	14354	13978	12836
очно-заочных (вечерних)	39	31	174	87	45	6	69
заочных	2363	13257	19124	21935	18005	16940	15026
экстернат	-	32	-	-	-	-	-
Численность студентов образовательных организаций на 10 000 человек населения, человек	104	284	347	373	330	317	289
Принято студентов - всего, человек	2578	6747	8382	7156	6009	6422	5396
<i>в том числе на отделения:</i>							
очные	2014	3554	3514	3073	2995	3319	2984
очно-заочные (вечерние)	-	-	50	-	-	6	44
заочные	564	3189	4818	4083	3014	3097	2368
экстернат	-	4	-	-	-	-	-
Выпущено специалистов - всего, человек	2234	4532	5758	6190	6778	6141	5649
<i>в том числе</i>							
очными отделениями	1638	2729	3135	3009	3082	2896	2537

**НЕГОСУДАРСТВЕННЫЕ ОБРАЗОВАТЕЛЬНЫЕ ОРГАНИЗАЦИИ ВЫСШЕГО
ПРОФЕССИОНАЛЬНОГО ОБРАЗОВАНИЯ**

на начало учебного года

	1995/96	2005/06	2009/10	2010/11	2011/12	2012/13	2013/14
Число образовательных организаций (включая филиалы) - всего	1	12	11	13	14	14	13
<i>в них</i> студентов очного отделения, человек	861	4397	2678	1964	1680	1337	1393
Принято студентов на очное отделение, человек	242	1266	388	336	222	290	410
Численность преподавателей, человек	86	573	458	281	247	239	360

**ЧИСЛЕННОСТЬ ИНОСТРАННЫХ СТУДЕНТОВ, ОБУЧАВШИХСЯ
В ГОСУДАРСТВЕННЫХ ОБРАЗОВАТЕЛЬНЫХ ОРГАНИЗАЦИЯХ ВЫСШЕГО
ПРОФЕССИОНАЛЬНОГО ОБРАЗОВАНИЯ ОБЛАСТИ**

на начало учебного года; человек

	1995/96	
	всего	в том числе на очных отделениях
Численность иностранных студентов	370	335
<i>в том числе из стран СНГ и Балтии:</i>	163	133
Азербайджан	9	8
Армения	5	5
Беларусь	86	62
Грузия	16	16
Казахстан	5	5
Киргизия	1	1
Молдова	5	5
Таджикистан	2	2
Узбекистан	1	1
Украина	33	28
Туркмения	-	-
Эстония	-	-
Литва	-	-
Латвия	-	-
<i>Численность студентов других иностранных государств</i>	-	-

Продолжение

	2005/06	
	всего	в том числе на очных отделениях
Численность иностранных студентов	1621	742
<i>в том числе из стран СНГ и Балтии:</i>	1158	279
Азербайджан	-	-
Армения	5	5
Беларусь	1119	249
Грузия	1	1
Казахстан	2	1
Киргизия	2	2
Молдова	3	2
Узбекистан	4	4
Украина	14	9
Туркменистан	4	4
Литва	1	1
Латвия	3	1
<i>Численность студентов других иностранных государств</i>	463	463

Продолжение

	2009/10		2010/11	
	всего	в том числе на очных отделениях	всего	в том числе на очных отделениях
Численность иностранных студентов - всего	5821	1168	5632	1296
<i>в том числе из стран СНГ и Балтии, Грузии, обучающихся на условиях общего приема:</i>	5131	503	4894	558
Азербайджан	13	11	19	15
Армения	13	8	10	4
Беларусь	5044	451	4800	504
Казахстан	7	6	8	7
Грузия	5	5	5	5
Латвия	3	2	2	2
Литва	3	3	3	3
Молдова	6	3	4	2
Таджикистан	2	1	1	1
Туркменистан	5	5	12	8
Украина	19	6	19	6
Узбекистан	11	2	11	1
<i>Кроме того, из стран СНГ и Балтии, обучающихся по международным соглашениям:</i>	29	4	39	39
Армения	1	-	2	2
Беларусь	14	-	14	14
Казахстан	1	-	1	1
Киргизия	2	-	-	-
Литва	-	-	1	1
Молдова	2	-	15	15
Таджикистан	2	-	2	2
Туркменистан	3	2	3	3
Украина	4	2	1	1
<i>Численность граждан других иностранных государств</i>	661	661	699	699
<i>в том числе:</i>				
Шри-Ланка	15	15	6	6
Индия	609	609	638	638
Иордания	15	15	16	16
Китай	-	-	14	14

Продолжение

	2011/12		2012/13	
	всего	в том числе на очных отделениях	всего	в том числе на очных отделениях
Численность иностранных студентов - всего	5379	1351	4619	1240
<i>в том числе из стран СНГ и Балтии, Грузии, обучающихся на условиях общего приема:</i>	4591	578	3901	522
Азербайджан	24	17	36	17
Армения	7	4	11	7
Беларусь	4483	519	3740	446
Казахстан	8	6	12	6
Грузия	3	3	3	3
Киргизия	1	1	1	-
Латвия	2	1	3	1
Литва	2	1	3	1
Молдова	5	2	6	2
Таджикистан	2	1	2	-
Туркменистан	19	14	46	31
Украина	22	5	23	4
Узбекистан	11	3	12	3
Абхазия	2	1	3	1
<i>Кроме того, из стран СНГ и Балтии, обучающихся по международным соглашениям:</i>	72	57	20	20
Армения	1	1	1	1
Беларусь	32	18	3	3
Казахстан	1	1	1	1
Киргизия	1	1	1	1
Литва	3	3	-	-
Молдова	21	21	7	7
Таджикистан	6	6	2	2
Туркменистан	5	5	3	3
Украина	1	1	2	2
Узбекистан	1	-	-	-
Численность граждан других иностранных государств	716	716	698	698
<i>в том числе:</i>				
Шри-Ланка	3	3	2	2
Индия	657	657	644	644
Иордания	19	19	15	15
Китай	10	10	9	9

Окончание

	2013/14	
	всего	в том числе на очных отделениях
Численность иностранных студентов - всего	4717	1455
<i>в том числе из стран СНГ и Балтии, Грузии, обучающихся на условиях общего приема:</i>	3664	514
Азербайджан	41	17
Армения	15	6
Беларусь	3492	428
Казахстан	9	8
Грузия	1	1
Латвия	1	1
Литва	2	-
Республика Молдова	8	4
Таджикистан	4	2
Туркменистан	56	38
Украина	23	6
Узбекистан	11	2
Абхазия	1	1
<i>Кроме того, из стран СНГ и Балтии, обучающихся по международным соглашениям:</i>	346	234
Азербайджан	1	1
Армения	1	1
Беларусь	303	192
Киргизия	1	1
Литва	2	2
Республика Молдова	23	23
Таджикистан	8	8
Туркменистан	5	5
Украина	2	1
<i>Численность граждан других иностранных государств</i>	707	707
<i>в том числе:</i>		
Шри-Ланка	2	2
Индия	661	661
Иордания	14	14
Китай	9	9

ЗДРАВООХРАНЕНИЕ

В общую численность врачей включаются все врачи с высшим медицинским образованием, занятые в лечебных, санитарных организациях, учреждениях социального обеспечения населения, научно-исследовательских институтах, в учреждениях, занятых подготовкой кадров, в аппарате органов управления здравоохранением и др.

В общую численность среднего медицинского персонала включаются все лица со средним медицинским образованием, занятые в лечебных, санитарных организациях, учреждениях социального обеспечения населения, дошкольных образовательных организациях, общеобразовательных организациях, домах ребенка и др.

В больничных организациях учету подлежат **койки**, оборудованные необходимым инвентарем, независимо от того, заняты они больными или нет.

В число амбулаторно-поликлинических организаций включаются все медицинские организации, которые ведут амбулаторный прием (поликлиники, амбулатории, диспансеры и другие).

Заболеваемость населения характеризуется числом больных с впервые в жизни установленным диагнозом, выявленным в течение года при обращении в лечебно-профилактическую организацию или при профилактическом осмотре.

Уровень заболеваемости – отношение числа больных с впервые в жизни установленным диагнозом к среднегодовой численности населения.

В численность лиц, впервые признанных инвалидами, включаются лица, которым инвалидность установлена в отчетном году (первичная инвалидность).

ОСНОВНЫЕ ПОКАЗАТЕЛИ ЗДРАВООХРАНЕНИЯ

	на конец года							
	1990	1995	2005	2009	2010	2011	2012	2013
Численность врачей всех специальностей:								
всего, человек	6018	6053	6122	5814	5863	5882	5351	5303
на 10 000 человек населения	52,0	52,6	59,7	58,5	59,7	60,0	54,9	54,8
Численность среднего медицинского персонала:								
всего, человек	14140	13270	11439	10406	10375	10722	10495	10354
на 10 000 человек населения	122,1	115,3	111,6	104,8	105,6	109,4	107,6	107,0
Число больничных организаций								
	119	112	72	50	50	56	56	56
Число больничных коек ¹⁾ :								
всего, тыс.	16,9	15,9	12,9	11,1	10,8	10,7	10,6	10,4
на 10 000 человек населения	145,7	138,1	125,3	112,1	110,3	109,2	108,7	107,9
Число амбулаторно-поликлинических организаций ²⁾								
	181	185	246	178	186	187	184	191
Мощность амбулаторно-поликлинических организаций, посещений в смену:								
всего, тыс.	21,6	23,9	25,7	25,7	25,8	26,5	26,9	27,4
на 10 000 человек населения	186,1	207,7	250,4	258,7	262,0	270,4	276,3	282,7
Число фельдшерско-акушерских пунктов								
	695	626	589	531	508	506	506	500
Число женских консультаций, детских поликлиник и число организаций, имеющих женские консультации и детские отделения								
	125	128	123	82	102	110	138	145
Число коек для беременных женщин и рожениц								
	787	724	525	537	535	509	505	510
Число коек для детей								
	1840	1866	1499	1380	1375	1232	1037	1028

¹⁾ С 2009 г. - без дневных стационаров.

²⁾ С 2005 г. - включая частные кабинеты.

ЧИСЛЕННОСТЬ ВРАЧЕЙ ПО ОТДЕЛЬНЫМ СПЕЦИАЛЬНОСТЯМ

на конец года

	1995	2005	2009	2010	2011	2012	2013
Всего, человек							
Численность врачей	6053	6122	5814	5863	5882	5351	5303
<i>из них:</i>							
терапевтов	758	636	697	721	732	656	649
хирургов	288	233	258	261	266	232	224
акушеров-гинекологов	317	349	361	364	349	307	294
педиатров	608	663	578	566	560	514	488
офтальмологов	114	104	123	118	122	118	116
отоларингологов	93	83	93	94	95	89	90
неврологов	162	166	206	212	212	204	203
психиатров	174	173	259	259	272	249	253
фтизиатров	69	67	70	68	70	63	64
дермато-венерологов	58	61	71	79	81	71	68
рентгенологов и радиологов	138	130	127	133	139	124	133
стоматологов	608	841	690	696	679	685	689
На 10 000 человек населения							
Численность врачей	52,6	59,7	58,5	59,7	60,0	54,9	54,8
<i>из них:</i>							
терапевтов	6,6	6,2	7,0	7,3	7,5	6,7	6,7
хирургов	2,5	2,3	2,6	2,7	2,7	2,4	2,3
акушеров-гинекологов	5,2	6,2	6,7	6,8	6,6	5,8	5,6
педиатров	27,3	50,0	45,5	44,5	43,5	39,2	36,6
офтальмологов	1,0	1,0	1,2	1,2	1,2	1,2	1,2
отоларингологов	0,8	0,8	0,9	1,0	1,0	0,9	0,9
неврологов	1,4	1,6	2,1	2,2	2,2	2,1	2,1
психиатров	1,5	1,7	2,6	2,6	2,8	2,6	2,6
фтизиатров	0,6	0,7	0,7	0,7	0,7	0,6	0,7
дермато-венерологов	0,5	0,6	0,7	0,8	0,8	0,7	0,7
рентгенологов и радиологов	1,2	1,3	1,3	1,4	1,4	1,3	1,4
стоматологов	5,3	8,2	6,9	7,1	6,9	7,0	7,1

Примечание: численность врачей-педиатров рассчитана на 10 000 детей в возрасте 0-14 лет; акушеров-гинекологов - на 10 000 женщин.

ЧИСЛО БОЛЬНИЧНЫХ КОЕК ПО СПЕЦИАЛИЗАЦИИ

на конец года

	1995	2005	2009	2010	2011	2012	2013
Всего	15888	12853	11134	10843	10705	10599	10447
Число больничных коек							
<i>из них:</i>							
терапевтических	3452	2646	2565	2434	2342	2358	2270
хирургических	2724	2138	1968	1900	1890	2007	1977
онкологических	425	280	260	260	250	280	280
гинекологических	842	579	563	545	466	466	443
туберкулезных	645	492	430	405	474	474	474
инфекционных	887	583	501	494	481	472	452
офтальмологических	190	150	151	150	145	145	145
отоларингологических	264	126	109	106	111	108	103
дермато-венерологических	164	78	60	59	79	74	77
психиатрических	2320	2340	2260	2260	2406	2406	2406
наркологических	300	222	177	177	176	176	166
неврологических	763	641	657	651	640	631	625
для беременных женщин и рожениц (в родильных домах и отделениях общих больниц)	724	525	537	535	509	505	510
общих коек	895	146	-	-	-	-	25
Кроме того, койки в дневных стационарах	903	931	1266	1845	1985
На 10 000 человек населения							
Число больничных коек	138,1	125,3	112,1	110,3	109,2	108,7	107,9
<i>из них:</i>							
терапевтических	30,0	25,8	25,8	24,8	23,9	24,2	23,5
хирургических	23,7	20,8	19,8	19,3	19,3	20,6	20,4
онкологических	3,7	2,7	2,6	2,6	2,5	2,9	2,9
гинекологических	13,6	10,3	10,4	10,2	8,8	8,8	8,5
туберкулезных	5,6	4,8	4,3	4,1	4,8	4,9	4,9
инфекционных	7,7	5,7	5,0	5,0	4,9	4,8	4,7
офтальмологических	1,7	1,5	1,5	1,5	1,5	1,5	1,5
отоларингологических	2,3	1,2	1,1	1,1	1,1	1,1	1,1
дермато-венерологических	1,4	0,8	0,6	0,6	0,8	0,8	0,8
психиатрических	20,2	22,8	22,8	23,0	24,5	24,7	24,9
наркологических	2,6	2,2	1,8	1,8	1,8	1,8	1,7
неврологических	6,6	6,3	6,6	6,6	6,5	6,5	6,5
для беременных женщин и рожениц (в родильных домах и отделениях общих больниц)	25,0	19,0	21,1	21,7	21,1	21,5	22,3
общих коек	7,8	1,4	-	-	-	-	0,3
Кроме того, койки в дневных стационарах	9,1	9,5	12,9	18,9	20,5

Примечание: число коек для гинекологических больных рассчитано на 10 000 женщин, для беременных и рожениц - на 10 000 женщин в возрасте 15-49 лет.

ЗАБОЛЕВАЕМОСТЬ НАСЕЛЕНИЯ ПО ОСНОВНЫМ КЛАССАМ БОЛЕЗНЕЙ
(зарегистрировано пациентов с диагнозом, установленным впервые в жизни)

	1995	2005	2009	2010	2011	2012	2013
Всего, тысяч человек							
Все болезни	929,8	790,3	777,4	755,6	743,0	722,3	736,3
<i>в том числе:</i>							
некоторые инфекционные и паразитарные болезни	74,8	42,7	27,4	26,5	24,1	22,4	28,1
новообразования	7,3	9,0	12,2	11,6	12,6	13,7	14,9
болезни крови, кроветворных органов и отдельные нарушения, вовлекающие иммунный механизм	4,5	3,8	3,2	3,1	2,8	2,8	2,8
болезни эндокринной системы, расстройства питания и нарушения обмена веществ	11,6	9,2	10,0	9,7	9,5	10,6	11,0
болезни нервной системы	81,1 ¹⁾	12,4	10,7	9,9	10,0	10,3	10,9
болезни глаза и его придаточного аппарата	...	33,9	32,8	33,4	30,5	29,4	29,1
болезни уха и сосцевидного отростка	...	32,4	33,0	33,7	32,5	30,4	29,8
болезни системы кровообращения	21,4	29,0	27,9	27,2	29,2	28,2	31,0
болезни органов дыхания	420,8	337,6	361,1	347,6	341,6	327,7	323,9
болезни органов пищеварения	49,0	25,0	23,2	22,4	23,1	21,3	22,1
болезни кожи и подкожной клетчатки	49,9	51,8	46,3	44,8	41,9	38,8	41,0
болезни костно-мышечной системы и соединительной ткани	43,0	44,1	41,8	40,9	34,3	31,9	34,6
болезни мочеполовой системы	39,0	43,3	41,5	41,0	42,8	38,0	38,6
осложнения беременности, родов и послеродового периода	7,9	13,3	14,8	12,4	12,0	12,2	12,5
врожденные аномалии (пороки развития), деформации и хромосомные нарушения	2,1	2,3	3,1	3,3	3,1	3,6	2,9
травмы, отравления и некоторые другие последствия воздействия внешних причин	99,9	79,4	68,6	71,3	77,0	86,0	89,4

Продолжение

	1995	2005	2009	2010	2011	2012	2013
На 1000 человек населения							
Все болезни	806,4	768,1	779,8	764,9	756,9	738,7	757,9
<i>в том числе:</i>							
некоторые инфекционные и паразитарные болезни	64,9	41,5	27,5	26,8	24,6	22,9	29,0
новообразования	6,3	8,8	12,2	11,8	12,8	14,0	15,4
болезни крови, кроветворных органов и отдельные нарушения, вовлекшие иммунный механизм	3,9	3,7	3,2	3,2	2,8	2,9	2,9
болезни эндокринной системы, расстройства питания и нарушения обмена веществ	10,1	9,0	10,1	9,9	9,7	10,9	11,3
болезни нервной системы	70,3 ¹⁾	12,0	10,7	10,0	10,2	10,6	11,2
болезни глаза и его придаточного аппарата	...	32,9	32,9	33,9	31,1	30,1	30,0
болезни уха и сосцевидного отростка	...	31,5	33,1	34,1	33,1	31,1	30,7
болезни системы кровообращения	18,6	28,2	27,9	27,5	29,7	28,8	31,9
болезни органов дыхания	365,0	328,1	362,2	351,8	348,0	335,2	333,3
болезни органов пищеварения	42,5	24,3	23,3	22,6	23,5	21,8	22,7
болезни кожи и подкожной клетчатки	43,3	50,3	46,4	45,4	42,7	39,7	42,2
болезни костно-мышечной системы и соединительной ткани	37,3	42,8	41,9	41,4	34,9	32,6	35,6
болезни мочеполовой системы	33,8	42,1	41,6	41,5	43,6	38,8	39,8
осложнения беременности, родов и послеродового периода ²⁾	27,5	47,8	57,5	49,4	49,4	51,5	53,8
врожденные аномалии (пороки развития), деформации и хромосомные нарушения	1,8	2,3	3,1	3,3	3,1	3,6	2,9
травмы, отравления и некоторые другие последствия воздействия внешних причин	86,6	77,2	68,8	72,2	78,4	87,9	92,0

¹⁾ Включая болезни органов чувств.

²⁾ На 1000 женщин в возрасте 15-49 лет.

На 1 января 2014 года в области 974 больных ВИЧ-инфекцией состояло под наблюдением в лечебно-профилактических учреждениях. Из общего количества больных ВИЧ-инфекцией – детей в возрасте 0-14 лет – 12 человек.

ЗАБОЛЕВАЕМОСТЬ НАСЕЛЕНИЯ ОТДЕЛЬНЫМИ ИНФЕКЦИОННЫМИ БОЛЕЗНЯМИ

(число зарегистрированных случаев заболевания)

	1995	2005	2009	2010	2011	2012	2013
Всего, человек							
Острые кишечные инфекции	12364	5016	5253	6156	4818	4996	5532
Ветряная оспа	3123	4269	3633	3978	6248	5431	5961
Дифтерия	103	18	-	-	-	-	-
Скарлатина	889	250	603	722	572	298	241
Коклюш	94	8	25	37	17	58	9
Корь	56	1	-	-	-	-	7
Вирусный гепатит	825	1088	434	448	397	456	366
Острые инфекции верхних дыхательных путей, тыс.	234,7	230,4	241,8	227,9	237,2	221,5	230,6
Грипп, тыс.	69,6	5,7	8,7	0,4	7,2	0,6	1,2
На 100 000 человек населения							
Острые кишечные инфекции	1072,3	487,5	527,0	623,1	490,8	510,9	569,4
Ветряная оспа	267,4	414,9	364,4	402,7	636,5	555,4	613,6
Дифтерия	8,9	1,7	-	-	-	-	-
Скарлатина	77,1	24,3	60,5	73,1	58,3	30,5	24,8
Коклюш	8,2	0,8	2,5	3,7	1,7	5,9	0,9
Корь	4,9	0,1	-	-	-	-	0,7
Вирусный гепатит	71,6	105,7	43,5	45,3	40,4	46,6	37,7
Острые инфекции верхних дыхательных путей, тыс.	20,4	22,4	24,3	23,1	24,2	22,7	23,7
Грипп, тыс.	6,0	0,6	0,9	0,0	0,7	0,1	0,1

ЗАБОЛЕВАЕМОСТЬ ЗЛОКАЧЕСТВЕННЫМИ НОВООБРАЗОВАНИЯМИ

	1995	2005	2009	2010	2011	2012	2013
Выявлено больных с впервые в жизни установленным диагнозом:							
всего, человек	3413	3206	3429	3442	3457	3634	3820
на 100 000 человек населения	296,0	311,6	344,0	348,4	352,1	371,6	393,2
Численность больных, состоящих на учете в лечебно-профилактических учреждениях (на конец года):							
всего, человек	14374	17383	18894	19527	20164	20678	21079
на 100 000 человек населения	1249	1695	1903	1987	2057	2120	2178

ПРОФЕССИОНАЛЬНЫЕ ЗАБОЛЕВАНИЯ (ОТРАВЛЕНИЯ) НАСЕЛЕНИЯ

	1995	2005	2009	2010	2011	2012	2013
Численность пострадавших от профессиональных заболеваний (отравлений):							
всего, человек	123	36	27	24	26	20	5
на 10 000 работающих	2,8	1,1	0,8	0,8	0,8	0,6	0,2

ЗАБОЛЕВАЕМОСТЬ НАСЕЛЕНИЯ АКТИВНЫМ ТУБЕРКУЛЕЗОМ

	1995	2005	2009	2010	2011	2012	2013
Выявлено больных с впервые в жизни установленным диагнозом:							
всего, человек	620	975	923	859	809	731	696
на 100 000 человек населения	53,8	94,8	92,6	86,9	82,4	74,8	71,6
Численность больных, состоящих на учете в лечебно-профилактических учреждениях (на конец года):							
всего, человек	2346	2331	2044	2038	1993	1857	1655
на 100 000 человек населения	203,9	227,3	205,8	207,3	203,3	190,4	171,0

ЗАБОЛЕВАЕМОСТЬ НАСЕЛЕНИЯ ПСИХИЧЕСКИМИ РАССТРОЙСТВАМИ И РАССТРОЙСТВАМИ ПОВЕДЕНИЯ

	1995	2005	2009	2010	2011	2012	2013
Взято под диспансерное и консультативное наблюдение больных с впервые в жизни установленным диагнозом:							
всего, человек	5739	2992	2079	1681	1517	1368	1186
на 100 000 человек населения	497,7	290,8	208,6	170,1	154,5	139,9	122,1
<i>в том числе:</i>							
психозы							
всего, человек	615	526	392	342	291	279	260
на 100 000 человек населения	53,3	51,1	39,3	34,6	29,6	28,5	26,8
психические расстройства непсихотического характера							
всего, человек	4463	2164	1451	1143	1068	903	779
на 100 000 человек населения	387,0	210,3	145,6	115,7	108,8	92,3	80,2
умственная отсталость							
всего, человек	661	302	236	196	158	186	147
на 100 000 человек населения	57,3	29,4	23,7	19,8	16,1	19,0	15,1
Численность больных, состоящих на учете в лечебно-профилактических учреждениях (на конец года):							
всего, человек	31345	33579	32023	31348	30793	30274	29334
на 100 000 человек населения	2724,1	3274,6	3224,8	3189,4	3140,6	3104,4	3030,7

**ЗАБОЛЕВАЕМОСТЬ НАСЕЛЕНИЯ БОЛЕЗНЯМИ, ПЕРЕДАВАЕМЫМИ
ПРЕИМУЩЕСТВЕННО ПОЛОВЫМ ПУТЕМ**

	1995	2005	2009	2010	2011	2012	2013
Выявлено больных с впервые в жизни установленным диагнозом:							
сифилис							
всего, человек	2500	829	550	456	353	284	281
на 100 000 человек населения	216,8	80,6	55,2	46,2	36,0	29,0	28,9
гонорея							
всего, человек	1346	669	311	313	268	218	195
на 100 000 человек населения	116,7	65,0	31,2	31,7	27,3	22,3	20,1
Численность больных сифилисом, состоящих на учете в лечебно-профилактических учреждениях (на конец года):							
всего, человек	3551	5370	4964	4835	2291	2110	1309
на 100 000 человек населения	308,6	523,7	499,9	491,9	233,7	216,4	135,2

ПРЕРЫВАНИЕ БЕРЕМЕННОСТИ (АБОРТЫ)¹⁾

	1995	2005	2009	2010	2011	2012	2013
Число абортов:							
всего	23016	11522	8913	8281	7233	7051	6508
на 1000 женщин в возрасте 15-49 лет ²⁾	80,3	41,5	34,7	33,1	29,7	29,7	28,1
на 100 родов	255,9	139,0	90,7	86,1	75,5	71,2	64,0

¹⁾ Аборты, включая мини-аборты.

**ЗАБОЛЕВАЕМОСТЬ НАСЕЛЕНИЯ АЛКОГОЛИЗМОМ И АЛКОГОЛЬНЫМИ
ПСИХОЗАМИ, НАРКОМАНИЕЙ И ТОКСИКОМАНИЕЙ**

	1995	2005	2009	2010	2011	2012	2013
Взято под наблюдение больных с впервые в жизни установленным диагнозом:							
алкоголизм и алкогольный психоз							
всего, человек	2355	2307	1647	1508	1308	1235	955
на 100 000 человек населения	204,2	224,2	165,2	152,6	133,2	126,3	98,3
наркомания							
всего, человек	97	151	169	164	162	197	155
на 100 000 человек населения	8,4	14,7	17,0	16,6	16,5	20,1	16,0
токсикомания							
всего, человек	11	6	6	14	2	3	3
на 100 000 человек населения	1,0	0,6	0,6	1,4	0,2	0,3	0,3
Численность больных, состоящих на учете в лечебно-профилактических учреждениях (на конец года), с диагнозом:							
алкоголизм и алкогольный психоз							
всего, человек	21419	19490	17732	16907	16143	15733	15132
на 100 000 человек населения	1861,5	1900,6	1785,7	1720,1	1646,4	1613,3	1563,4
наркомания							
всего, человек	412	1680	1644	1666	1763	1881	1910
на 100 000 человек населения	35,8	163,8	165,6	169,5	179,8	192,9	197,3
токсикомания							
всего, человек	76	91	81	83	75	70	67
на 100 000 человек населения	6,6	8,9	8,2	8,4	7,6	7,2	6,9

**ЗАБОЛЕВАЕМОСТЬ ДЕТЕЙ В ВОЗРАСТЕ 0-14 ЛЕТ
ПО ОСНОВНЫМ КЛАССАМ БОЛЕЗНЕЙ**

(зарегистрировано больных с диагнозом, установленным впервые в жизни)

	1995	2005	2009	2010	2011	2012	2013
Всего, тысяч человек							
Все болезни	317,0	255,4	259,7	253,2	250,3	242,0	242,1
<i>из них:</i>							
некоторые инфекционные и паразитарные болезни	36,9	11,1	9,3	10,3	11,1	9,7	10,2
новообразования	0,3	0,6	0,7	0,8	0,7	0,7	0,7
болезни крови, кроветворных органов и отдельные нарушения, вовлекающие иммунный механизм	3,2	2,9	2,3	2,3	2,0	1,9	1,8
болезни эндокринной системы, расстройства питания, нарушения обмена веществ	5,6	3,4	3,4	3,0	3,1	3,6	3,3
болезни нервной системы	22,0 ¹⁾	3,2	3,4	2,9	2,8	2,6	2,7
болезни глаза и его придаточного аппарата	...	7,9	8,1	8,5	7,9	8,3	8,3
болезни уха и сосцевидного отростка	...	8,2	8,5	9,1	8,5	7,7	7,9
болезни системы кровообращения	1,5	0,8	0,8	0,7	0,7	0,7	0,8
болезни органов дыхания	174,3	162,2	172,0	165,9	164,4	159,7	160,9
болезни органов пищеварения	26,6	8,5	8,2	7,2	6,8	6,2	6,0
болезни кожи и подкожной клетчатки	12,5	12,6	10,9	10,6	10,0	9,0	8,0
болезни костно-мышечной системы и соединительной ткани	7,2	7,4	5,5	5,4	5,1	4,9	5,6
болезни мочеполовой системы	2,4	3,5	3,1	2,9	3,0	3,0	3,0
врожденные аномалии (пороки развития), деформации и хромосомные нарушения	1,5	1,9	2,7	3,0	2,7	3,1	2,6
травмы, отравления и некоторые другие последствия воздействия внешних причин	15,1	11,0	10,0	10,9	12,4	12,0	13,0

Продолжение

	1995	2005	2009	2010	2011	2012	2013
На 100 000 детей							
Все болезни	140285,4	188890,9	204446,4	199172,3	195604,0	186301,4	183223,3
<i>из них:</i>							
некоторые инфекционные и паразитарные болезни	16329,7	8191,5	7285,2	8115,5	8707,7	7497,9	7744,6
новообразования	132,7	462,2	582,6	595,6	512,6	550,5	506,3
болезни крови, кроветворных органов и отдельные нарушения, вовлекающие иммунный механизм	1416,1	2130,0	1805,2	1788,3	1537,0	1497,4	1354,7
болезни эндокринной системы, расстройства питания, нарушения обмена веществ	2478,2	2545,6	2679,0	2387,1	2408,2	2753,1	2464,2
болезни нервной системы	9735,9 ¹⁾	2359,2	2668,8	2257,2	2180,0	1963,2	2074,5
болезни глаза и его придаточного аппарата	...	5830,8	6391,7	6671,0	6140,1	6403,9	6299,1
болезни уха и сосцевидного отростка	...	6048,9	6666,4	7154,1	6676,9	5950,5	5954,0
болезни системы кровообращения	663,8	564,3	592,8	546,0	545,4	520,4	607,0
болезни органов дыхания	77134,8	119928,4	135397,8	130535,3	128467,2	122939,6	121800,5
болезни органов пищеварения	11771,6	6316,7	6468,8	5633,3	5339,9	4810,3	4558,4
болезни кожи и подкожной клетчатки	5531,8	9291,2	8543,2	8328,0	7622,3	6905,9	6062,2
болезни костно-мышечной системы и соединительной ткани	3186,3	5459,5	4292,1	4217,9	3974,1	3736,3	4233,0
болезни мочеполовой системы	1062,1	2600,3	2429,4	2284,8	2345,7	2288,1	2267,5
врожденные аномалии (пороки развития), деформации и хромосомные нарушения	663,8	1405,2	2095,7	2337,5	2130,8	2354,3	1936,7
травмы, отравления и некоторые другие последствия воздействия внешних причин	6682,4	8121,9	7892,1	8570,3	9659,4	9233,3	9819,9

¹⁾ Включая болезни органов чувств.

**СТАЦИОНАРНЫЕ УЧРЕЖДЕНИЯ СОЦИАЛЬНОГО ОБСЛУЖИВАНИЯ
ПРЕСТАРЕЛЫХ И ИНВАЛИДОВ**

на конец года

	1995	2005	2009	2010	2011	2012	2013
Число учреждений - всего	11	26	24	24	24	24	24
<i>в том числе</i> для инвалидов-детей	1	1	1	1	1	1	1
Число мест в них - всего	3125	4150	4308	4301	4311	4311	4217
<i>в том числе</i> для инвалидов-детей	305	305	270	270	270	270	251
Число мест в учреждениях на 10 000 человек населения	27,2	40,5	43,4	43,8	44,0	44,2	43,6
Численность престарелых и инвалидов - всего	3217	3911	4217	3958	3885	3800	3741
<i>в том числе</i> инвалидов-детей	280	230	223	202	199	182	177

КУЛЬТУРА, ОТДЫХ И ТУРИЗМ

К числу **общедоступных (публичных) библиотек** относятся библиотеки, имеющие универсальные книжные фонды и удовлетворяющие массовые запросы населения на литературу.

К числу **учреждений культурно-досугового типа** отнесены клубы, дворцы и дома культуры, дома творческих работников, молодежи, дома учителя, технического творчества и другие виды досуговых учреждений, ориентированные на культурные интересы определенных профессиональных, национальных, половозрастных и других социально-демографических категорий населения.

В показатели **по театрам** не включены данные по народным, любительским театрам.

В разделе приводится информация по государственным, муниципальным и профсоюзным учреждениям культуры.

Санаторно-курортные организации - лечебно-профилактические организации, оснащенные койками и обеспечивающие профилактику и восстановительное лечение населения главным образом на основе использования целебных свойств природных лечебных факторов. К ним относятся санатории, санатории-профилактории, пансионаты с лечением и другие.

Организации отдыха - оздоровительные организации, предназначенные для отдыха. К ним относятся дома, базы отдыха, кемпинги, туристические базы и другие организации отдыха.

Гостиницы и аналогичные средства размещения - организации, которые предоставляют помещение для временного проживания. К ним относятся гостиницы, мотели, пансионаты, общежития для приезжих, другие организации гостиничного типа.

Под **туристской деятельностью** понимается туроператорская и турагентская деятельность, а также иная деятельность по организации путешествий.

Туроператорская деятельность - деятельность по формированию, продвижению и реализации туристского продукта, осуществляемая юридическим лицом.

Турагентская деятельность - деятельность по продвижению и реализации туристского продукта, осуществляемая юридическим лицом или индивидуальным предпринимателем.

Туристская путевка - документ, содержащий условия путешествия, подтверждающий факт оплаты туристского продукта и являющийся бланком строгой отчетности.

Турист - лицо, посещающее страну (место) временного пребывания в лечебно-оздоровительных, рекреационных, познавательных, физкультурно-спортивных, профессионально-деловых, религиозных и иных целях без занятия деятельностью, связанной с получением дохода от источников в стране (месте) временного пребывания, на период от 24 часов до 6 месяцев подряд или осуществляющее не менее одной ночевки в стране (месте) временного пребывания.

ОСНОВНЫЕ ПОКАЗАТЕЛИ КУЛЬТУРЫ

на конец года

	1995	2005	2009	2010	2011	2012	2013
Число профессиональных театров	3	3	3	3	3	3	3
Численность зрителей, тыс. человек	197,6	97,2	114,4	116,3	118,7	119,8	108,5
в среднем на 1000 человек населения	171	94	115	118	121	123	112
Число музеев	28	31	32	33	33	32	33
Число посещений музеев, тыс.	348	328	549	417	502	508	480
в среднем на 1000 человек населения	302	319	550	422	511	519	494
Число учреждений культурно-досугового типа	767	627	588	579	565	557	544
Число общедоступных библиотек	675	618	604	601	596	593	584
Библиотечный фонд, тыс. экз.	9592	8881	9575	9494	9392	9297	9140
в среднем на 1000 человек населения, экз.	8336	8660	9642	9659	9579	9534	9444

ОБЩЕДОСТУПНЫЕ БИБЛИОТЕКИ

на конец года

	1995	2005	2009	2010	2011	2012	2013
Число библиотек	675	618	604	601	596	593	584
<i>в том числе:</i>							
в городах и поселках городского типа	144	116	107	111	111	109	107
в сельской местности	531	502	493	490	485	484	477
Всего зарегистрированных пользователей, тыс. человек	616,1	607,0	596,5	594,9	588,0	581,5	573,7
<i>в том числе:</i>							
в городах и поселках городского типа	395,6	405,6	409,3	411,0	408,0	403,0	397,8
в сельской местности	220,5	201,4	187,2	183,9	180,0	178,5	175,9
Численность зарегистрированных пользователей в среднем на одну библиотеку, человек	913	982	988	990	987	981	982
<i>в том числе:</i>							
в городах и поселках городского типа	2747	3497	3825	3703	3676	3697	3718
в сельской местности	415	401	380	375	371	369	369
Библиотечный фонд, тыс. экз.	9592	8881	9575	9494	9392	9297	9140
<i>в том числе:</i>							
в городах и поселках городского типа	5908	5530	6384	6355	6363	6293	6220
в сельской местности	3684	3351	3191	3139	3029	3004	2920
Число экземпляров, в среднем на 1000 человек населения, экз.	8336	8660	9642	9659	9579	9534	9444
<i>в том числе:</i>							
в городах и поселках городского типа	7398	7560	8877	8892	8941	8904	8914
в сельской местности	10462	11396	11654	11702	11269	11190	10813
Число экземпляров в среднем на одну библиотеку, тыс. экз.	14,2	14,4	15,9	15,8	15,8	15,7	15,7
<i>в том числе:</i>							
в городах и поселках городского типа	41,0	47,7	59,7	57,3	57,3	57,7	58,1
в сельской местности	6,9	6,8	6,5	6,4	6,2	6,2	6,1
Число экземпляров в среднем на одного пользователя, экз.	15,6	14,6	16,1	16,0	16,0	16,0	16,0
<i>в том числе:</i>							
в городах и поселках городского типа	14,9	13,6	15,6	15,5	15,6	15,6	15,6
в сельской местности	16,7	16,6	17,0	17,1	16,8	16,8	16,6
Выдано экземпляров, тыс. экз.	14382	14645	14535	14502	14321	14058	14081
<i>в том числе:</i>							
в городах и поселках городского типа	9464	10055	10201	10266	10116	9863	9944
в сельской местности	4918	4590	4334	4236	4205	4195	4138
Число выданных экземпляров в среднем на одного пользователя, экз.	23,3	24,1	24,4	24,4	24,4	24,2	24,5
<i>в том числе:</i>							
в городах и поселках городского типа	23,9	24,8	24,9	25,0	24,8	24,5	25,0
в сельской местности	22,3	22,8	23,2	23,0	23,4	23,5	23,5

ТЕАТРЫ

	на конец года						
	1995	2005	2009	2010	2011	2012	2013
Число профессиональных театров	3	3	3	3	3	3	3
<i>в том числе:</i>							
драмы	2	2	2	2	2	2	2
детского и юного зрителя	1	1	1	1	1	1	1
Численность зрителей, тыс. человек	197,6	97,2	114,4	116,3	118,7	119,8	108,5

ОРГАНИЗАЦИИ КУЛЬТУРНО-ДОСУГОВОГО ТИПА И МУЗЕИ

	на конец года						
	1995	2005	2009	2010	2011	2012	2013
Число организаций	767	627	588	579	565	557	544
<i>в том числе:</i>							
в городах и поселках городского типа	75	72	69	69	62	59	62
в сельской местности	692	555	519	510	503	498	482
Число музеев (включая филиалы)	28	31	32	33	33	32	33
Число посещений музеев, тыс.	348	328	549	417	502	508	480

КИНОУСТАНОВКИ

	на конец года						
	1995	2005	2009	2010	2011	2012	2013
Число киноустановок с платным показом	492	83	45	33	31	22	9
<i>в том числе</i> стационарных	491	83	45	33	31	22	9
Из общего числа киноустановок - киноустановки в сельской местности	423	57	27	17	16	6	3
<i>в том числе</i> стационарные	422	57	27	17	16	6	3
Число посещений киносеансов, тыс.	1075	463	472	462	442	367	199
<i>в том числе:</i>							
в городах и поселках городского типа	644	435	470	458	436	365	198
в сельской местности	431	28	10	4	6	2	1
Число посещений киносеансов в среднем на одного жителя, всего	0,9	0,5	0,5	0,5	0,5	0,4	0,2
<i>в том числе:</i>							
в городах и поселках городского типа	1	0,6	0,7	0,6	0,6	0,5	0,3
в сельской местности	1	0,1	0,0	0,0	0,0	0,0	0,0

САНАТОРНО-КУРОРТНЫЕ ОРГАНИЗАЦИИ И ОРГАНИЗАЦИИ ОТДЫХА

	на конец года						
	1995	2005	2009	2010	2011	2012	2013
Число санаторно-курортных организаций и организаций отдыха	26	20	17	19	20	22	20
<i>в них</i> коек (мест)	3607	3307	3052	3094	3245	3293	2945
численность размещенных лиц, тыс. человек	65,4	41,1	33,0	40,0	46,1	37,8	34,4
<i>в том числе:</i>							
санаториев	7	6	6	6	6	6	6
<i>в них</i> коек (мест)	1388	1450	1410	1410	1415	1415	1415
численность размещенных лиц, тыс. человек	11,9	20,2	15,9	15,5	17,3	13,7	14,1
санаториев-профилакториев	11	7	5	5	5	5	5
<i>в них</i> коек (мест)	907	831	676	641	641	616	616
численность размещенных лиц, тыс. человек	13,4	10,6	9,7	9,5	10,8	10,8	9,1
санаторно-оздоровительных лагерей	-	-	-	-	1	1	-
<i>в них</i> коек (мест)	-	-	-	-	200	200	-
численность размещенных лиц, тыс. человек	-	-	-	-	5,1	2,3	-
баз отдыха и организаций отдыха	3	5	4	6	6	7	7
<i>в них</i> мест	430	522	462	539	485	544	410
численность размещенных лиц, тыс. человек	2,8	3,4	3,1	10,9	7,4	7,2	7,7
туристических баз	4	2	2	2	2	3	2
<i>в них</i> мест	980	504	504	504	504	518	504
численность размещенных лиц, тыс. человек	35,0	6,9	4,3	4,1	5,5	3,8	3,5

ДЕТСКИЕ ОЗДОРОВИТЕЛЬНЫЕ УЧРЕЖДЕНИЯ

	1995	2005	2009	2010	2011	2012	2013
Число детских оздоровительных учреждений	586	564	515	486	492	457	425
<i>в том числе:</i>							
загородные	27	17	12	11	10	9	8
санаторно-оздоровительного типа	1	1	-	-	5	5	5
для школьников с дневным пребыванием	468	527	503	468	476	441	411
труда и отдыха	76	12	-	1	1	1	-
профильные, оборонно-спортивные, оздоровительно-спортивные	12	7	-	6	-	-	-
палаточные	-	-	-	-	-	1	1
другие	2	-	-	-	-	-	-
Численность детей, отдохнувших в них за лето - всего, человек	51696	56607	32888	30284	35875	34167	32806
<i>в том числе в организациях:</i>							
загородных	15535	7645	5437	4585	5227	4761	4905
санаторно-оздоровительного типа	905	60	-	-	4281	3904	4417
для школьников с дневным пребыванием	29773	47239	27451	25118	26338	24808	23262
труда и отдыха	3826	658	-	130	29	120	-
профильных, оборонно-спортивных и оздоровительно-спортивных	1517	1005	-	451	-	-	-
палаточных	-	-	-	-	-	574	222
других	140	-	-	-	-	-	-

ГОСТИНИЦЫ И АНАЛОГИЧНЫЕ СРЕДСТВА РАЗМЕЩЕНИЯ

	1995	2005	2009	2010	2011	2012	2013
Число организаций	...	33	40	50	55	55	59
Их единовременная вместимость, мест	...	2085	2169	2602	2804	2681	3956

ОСНОВНЫЕ ПОКАЗАТЕЛИ ДЕЯТЕЛЬНОСТИ ТУРИСТСКИХ ФИРМ

	2009	2010	2011	2012	2013
Число туристских фирм (на конец года), всего	35	65	78	78	88
<i>в том числе</i> занимались:					
туроператорской деятельностью	6	5	6	8	12
турагентской деятельностью	28	59	71	69	75
только продвижением туристского продукта	1	1	-	-	-
иной туристской деятельностью	-	-	-	-	-
только экскурсионной деятельностью	-	-	1	1	1
Число реализованных населению туристских путевок - всего	9656	10874	10600	11436	11316
<i>в том числе:</i>					
по территории России	5074	2667	2488	1922	2235
по зарубежным странам	4582	8207	8112	9514	9081
Стоимость реализованных населению туристских путевок - всего, тыс. руб.	247520	377764	421201	530195	602645
<i>в том числе:</i>					
по территории России	73665	58185	65230	55577	57781
по зарубежным странам	173855	319579	355971	474618	544864
Численность обслуженных туристов – всего, человек	25973	31998	33355	32223	32343
<i>в том числе</i> отправленных:					
по территории России	13509	12992	13119	9807	9971
по зарубежным странам	12464	19006	20236	22416	22372

ЧИСЛЕННОСТЬ ТУРИСТОВ, ОБСЛУЖЕННЫХ ТУРИСТИЧЕСКИМИ ФИРМАМИ

человек

	2009		2010		2011	
	отправ- лено граждан России	принято граждан других стран	отправ- лено граждан России	принято граждан других стран	отправ- лено граждан России	принято граждан других стран
Обслужено туристов - всего	25311	662	31998	1205	33355	715
<i>в том числе по странам:</i>						
Россия	13509	-	12992	-	13119	-
страны СНГ	4408	345	6294	717	5562	367
Европа						
Австрия	4	-	55	-	33	-
Болгария	75	-	245	-	349	-
Великобритания	14	2	24	-	30	-
Германия	47	132	352	211	204	154
Испания	136	-	373	-	588	-
Италия	175	15	249	22	545	16
Норвегия	5	-	6	-	14	-
Польша	134	148	399	222	367	155
страны Прибалтики	11	-	23	-	43	-
Франция	161	15	123	25	170	20
Хорватия	97	1	154	2	159	-
Чехия	309	-	367	-	412	-
Финляндия	55	-	61	-	119	-
другие страны Европы	142	-	605	-	953	-
Азия						
Турция	2698	-	4184	-	4019	-
Израиль	89	-	140	-	113	-
Кипр	77	-	335	-	263	-
Китай	10	-	55	-	59	-
Таиланд	204	-	645	-	738	-
ОАЭ	123	-	391	-	439	-
другие страны Азии	18	-	125	-	212	-

Продолжение

	2009		2010		2011	
	отправлено граждан России	принято граждан других стран	отправлено граждан России	принято граждан других стран	отправлено граждан России	принято граждан других стран
Африка						
Тунис	125	-	268	-	336	-
Египет	2606	-	3353	-	4143	-
другие страны Африки	4	-	18	-	24	-
Америка						
США, включая Гавайские острова	4	4	11	6	37	2
другие страны Америки	25	-	39	-	81	1
комплексные туры	46	-	103	-	224	-

Продолжение

	2012		2013	
	отправ- лено граждан России	принято граждан других стран	отправ- лено граждан России	принято граждан других стран
Обслужено туристов - всего	32223	741	32303	40
<i>в том числе по странам:</i>				
Россия	9807	-	9931	-
страны СНГ	5113	395	4046	-
Европа				
Австрия	47	-	57	-
Болгария	325	-	395	-
Великобритания	15	-	23	-
Германия	219	80	228	40
Испания	920	-	1000	-
Италия	499	40	598	-
Норвегия	15	-	22	-
Польша	459	205	309	-
страны Прибалтики	216	-	134	-
Франция	346	16	245	-
Хорватия	113	-	155	-
Чехия	612	-	581	-
Финляндия	101	-	133	-
другие страны Европы	1192	-	1428	-
Азия				
Турция	4366	-	4536	-
Израиль	125	-	177	-
Кипр	581	-	761	-
Китай	74	-	48	-
Таиланд	1039	-	1112	-
ОАЭ	431	-	400	-
другие страны Азии	235	-	409	-

	Окончание			
	2012		2013	
	отправ- лено граждан России	принято граждан других стран	отправ- лено граждан России	принято граждан других стран
Африка				
Тунис	461	-	665	-
Египет	4594	-	4353	-
другие страны Африки	8	-	36	-
Америка				
США, включая Гавайские острова	15	5	25	-
другие страны Америки	189	1	323	-
комплексные туры	106	-	173	-

ЧИСЛО СПОРТИВНЫХ УЧРЕЖДЕНИЙ

	1995	2005	2009	2010	2011	2012	2013
Стадионы с трибунами на 1500 мест	27	28	24	24	24	24	25
Спортивные залы	521	544	924	934	989	955	927
Плавательные бассейны	30	26	33	33	34	34	38
Плоскостные спортивные сооружения (площадки и поля)	1375	1093	1173	1173	1186	1180	1187

ПРАВОНАРУШЕНИЯ

Информация приводится по данным УМВД по Смоленской области.

Зарегистрированное преступление - выявленное и официально взятое на учет органами внутренних дел общественно опасное деяние, предусмотренное уголовным законодательством. Регистрация преступлений и лиц, их совершивших, осуществляется всеми правоохранительными органами, осуществляющими в пределах своей компетенции уголовное преследование.

Кража – тайное хищение чужого имущества.

Грабеж – открытое хищение чужого имущества.

Разбой – нападение в целях хищения чужого имущества, совершенное с применением насилия, опасного для жизни или здоровья, либо с угрозой применения такого насилия.

В численность осужденных входят лица, в отношении которых судами вынесены обвинительные приговоры, вступившие в законную силу.

ЧИСЛО ЗАРЕГИСТРИРОВАННЫХ ПРЕСТУПЛЕНИЙ ПО ВИДАМ

	1995	2005	2009	2010	2011	2012	2013
Зарегистрировано преступлений - всего	24409	28596	22840	20905	18220	16988	14758
<i>в том числе:</i>							
убийство и покушение на убийство	231	194	128	92	79	75	65
умышленное причинение тяжкого вреда здоровью	377	469	280	257	240	229	184
изнасилование и покушение на изнасилование	99	111	101	37	23	34	20
разбой	291	455	203	181	101	98	63
грабеж	1025	2617	1358	1096	839	634	521
кража	13375	12944	8303	8292	7233	6911	6043
преступления, связанные с незаконным оборотом наркотиков	511	1098	1225	1332	1267	1174	1323
хулиганство ¹⁾	1754	416	138	138	94	51	...

¹⁾ С 2005 г. в соответствии с изменениями и дополнениями к Уголовному кодексу РФ от 13.06.1996 г. №63-ФЗ, принятыми Государственной Думой РФ (№162-ФЗ от 08.12.2003 г.) и вступившими в законную силу с 01.01.2004 г., введена новая редакция статьи 213 УК РФ, в результате часть преступлений по этой статье переклассифицированы в административные правонарушения.

СОСТАВ ЛИЦ, СОВЕРШИВШИХ ПРЕСТУПЛЕНИЯ

	1995	2005	2009	2010	2011	2012	2013
Выявлено лиц, совершивших преступления - всего	13701	8539	8195	7902	8229	8011	7839
<i>из них:</i>							
по полу							
мужчины	11827	7395	6952	6694	6865	6657	6520
женщины	1874	1144	1243	1208	1364	1354	1319
по возрасту во время совершения преступления, лет							
14 - 15	701	210	144	139	134	147	141
16 - 17	1236	687	424	403	412	311	264
18 - 24	2691	2302	2119	1966	1929	1743	1644
25 - 29	1807	1453	1498	1327	1542	1484	1497
30 и старше	7266	3880	4010	4065	4212	4326	4293
по занятию на момент совершения преступления							
лица без постоянного источника дохода	5411	5123	6134	5947	5800	5703	5491
<i>в том числе безработные</i>	1782	1867	31	421	657	365	378

**ЧИСЛЕННОСТЬ ОСУЖДЕННЫХ ПО ПРИГОВОРАМ СУДОВ, ВСТУПИВШИМ
В ЗАКОННУЮ СИЛУ, ПО ОТДЕЛЬНЫМ ВИДАМ ПРЕСТУПЛЕНИЙ**

	1995	2005	2009	2010	2011	2012	2013	человек
Осуждено - всего	7107	5728	5250	5273	5024	4953	4649	
<i>в том числе за:</i>								
убийство	127	126	92	64	49	62	39	
умышленное причинение тяжкого вреда здоровью	298	346	256	234	238	195	161	
изнасилование	62	60	40	29	19	21	15	
разбой	135	236	112	99	86	79	64	
грабеж	346	557	419	372	363	283	243	
кражу	3877	2329	1683	1741	1774	1708	1561	
незаконные действия и нарушение правил обра- щения с наркотическими сред- ствами и психотропными веществами	109	239	363	358	359	421	415	
хулиганство	636	62	23	32	25	16	14	

**ЧИСЛЕННОСТЬ ОСУЖДЕННЫХ В ВОЗРАСТЕ ДО 30 ЛЕТ
ПО ОТДЕЛЬНЫМ ВИДАМ ПРЕСТУПЛЕНИЙ**

	1995	2005	2009	2010	2011	2012	2013	человек
Осуждено - всего	3201	3256	2759	2583	2475	2275	1988	
<i>в том числе за:</i>								
убийство	46	65	30	27	19	25	9	
умышленное причинение тяжкого вреда здоровью	62	183	131	100	106	74	69	
изнасилование	41	49	31	23	14	16	9	
кражу	1738	1389	997	1049	958	890	850	
незаконные действия и нарушение правил обращения с наркотически- ми средствами и психотропными веществами	56	125	202	184	179	209	181	
хулиганство	351	46	13	20	16	12	10	

СОСТАВ ОСУЖДЕННЫХ ПО ПОЛУ И ВОЗРАСТУ

в процентах к итогу

	1995	2005	2009	2010	2011	2012	2013
Осуждено - всего	100	100	100	100	100	100	100
<i>из них</i>							
в возрасте, лет:							
14 - 17	10	10	6	5	5	4	1
18 - 24	20	30	28	27	25	24	23
25 - 29	15	17	19	17	19	18	20
30 - 49	49	37	39	43	43	46	47
50 и старше	6	6	8	8	8	8	9
Из общего числа осужденных:							
женщины	11	13	14	16	16	16	16
ранее судимые	36	32	29	31	32	33	34
трудоспособные лица без определенных занятий	53	65	65	64	66	66	67

РАСПРЕДЕЛЕНИЕ ОСУЖДЕННЫХ
ПО ОСНОВНЫМ МЕРАМ НАКАЗАНИЯ, НАЗНАЧЕННЫМ СУДАМИ

в процентах к итогу

	1995	2005	2009	2010	2011	2012	2013
Осуждено - всего	100	100	100	100	100	100	100
<i>в том числе:</i>							
к лишению свободы	30	36	33	28	25	24	24
к исправительным работам без лишения свободы	5	5	9	12	8	11	12
к условному осуждению и иным мерам	28	52	46	47	54	49	47
к штрафу	7	3	8	8	8	9	10
к другим мерам наказания	30	4	4	5	5	7	7

ОХРАНА ОКРУЖАЮЩЕЙ СРЕДЫ

Окружающая среда - совокупность компонентов природной среды, природных и природно-антропогенных объектов, а также антропогенных объектов.

Компоненты природной среды – земля, недра, почвы, поверхностные и подземные воды, атмосферный воздух, растительный, животный мир и иные организмы, а также озоновый слой атмосферы и околоземное космическое пространство, обеспечивающие в совокупности благоприятные условия для существования жизни на Земле.

Забор воды из природных водных объектов для использования - изъятие водных ресурсов из поверхностных (включая моря) водоемов и подземных горизонтов с целью дальнейшего потребления воды. В общий объем забора входят используемые шахтно-рудничные воды, получаемые при добыче полезных ископаемых.

Сброс сточных вод в поверхностные водоемы включает объемы нормативно чистых, нормативно очищенных и загрязненных стоков (производственных и коммунальных), сброшенных в поверхностные водоемы.

Загрязненные сточные воды - производственные и бытовые (коммунальные) стоки, сброшенные в поверхностные водные объекты без очистки (или после недостаточной очистки) и содержащие загрязняющие вещества в количествах, превышающих утвержденный предельно допустимый сброс. В них не включаются коллекторно-дренажные воды, отводимые с орошаемых земель для полива.

Выбросы в атмосферу загрязняющих веществ - поступление в атмосферный воздух загрязняющих веществ (оказывающих неблагоприятное воздействие на здоровье населения и окружающую среду) от стационарных и передвижных источников выбросов. Учитываются все загрязнители, поступающие в атмосферный воздух как после прохождения пылегазоочистных установок (в результате неполного улавливания и очистки) на организованных источниках загрязнения, так и без очистки от организованных и неорганизованных источников загрязнения. Учет выбросов загрязняющих атмосферу веществ ведется как по их агрегатному состоянию (твердые, газообразные и жидкие), так и по отдельным веществам (ингредиентам).

Опасные отходы - отходы, которые содержат вредные вещества, обладающие опасными свойствами (токсичностью, взрывоопасностью, пожароопасностью, высокой реакционной способностью) или содержащие возбудителей инфекционных болезней, либо которые могут представлять непосредственную или потенциальную опасность для окружа-

ющей природной среды и здоровья человека самостоятельно или при вступлении в контакт с другими веществами.

Использование отходов – применение отходов для производства товаров (продукции), выполнения работ, оказания услуг или для получения энергии.

Обезвреживание отходов – обработка отходов, в том числе сжигание и обеззараживание отходов на специализированных установках, в целях предотвращения вредного воздействия отходов на здоровье человека и окружающую природную среду.

Стационарный источник загрязнения атмосферы – неподвижной технологический агрегат (установка, устройство, аппарат и т.п.), выделяющий в процессе эксплуатации загрязняющие атмосферу вещества. Сюда же относятся и другие объекты, выделяющие вредные вещества.

Лесовосстановление - проведение мероприятий по восстановлению лесов на вырубках, гарях, пустырях, прогалинах и иных бывших под лесом площадях. Лесовосстановление осуществляется путем естественного, искусственного (создание лесных культур) или комбинированного восстановления лесов.

Инвестиции в основной капитал, направленные на охрану окружающей среды и рациональное использование природных ресурсов включают инвестиции в основной капитал, направленные на природоохранные мероприятия, осуществляемые за счет всех источников финансирования как в составе вновь строящихся предприятий, так и на действующих предприятиях. К ним относятся затраты на новое строительство, расширение, реконструкцию, техническое перевооружение и модернизацию объектов (включая затраты по модернизации объектов, осуществляемой во время капитального ремонта), которая приводит к увеличению первоначальной стоимости объекта, приобретение машин, оборудования, транспортных средств и т.д.

ОСНОВНЫЕ ПОКАЗАТЕЛИ, ХАРАКТЕРИЗУЮЩИЕ ВОЗДЕЙСТВИЕ ХОЗЯЙСТВЕННОЙ ДЕЯТЕЛЬНОСТИ НА ОКРУЖАЮЩУЮ СРЕДУ

	1990	1995	2005	2009	2010	2011	2012	2013
Забор воды из природных водных объектов для использования ¹⁾ , млн. м ³	516	1569 ²⁾	227	193	216	186	175	165
Сброс загрязненных сточных вод в поверхностные водные объекты ¹⁾ , млн. м ³	135,1	126,8	89,6	79,1	73,3	67,9	66,8	62,0
Выбросы загрязняющих веществ в атмосферный воздух от стационарных источников ³⁾ , тыс. т.	179,5	85,2	33,7	43,0	48,3	48,4	46,0	58,7
Образовалось опасных отходов ⁴⁾ , тыс. т	...	39,5	1012,6	1022,0	937,6	1106,3	541,5	1083,6
<i>из них</i> использовано и обезврежено	...	6,2	535,3	245,5	105,0	316,6	296,2	732,2

¹⁾ По данным Отдела водных ресурсов по Смоленской области Московско-Окского бассейнового водного управления.

²⁾ В 1995 г. в забор воды включен объем сброшенных вод через гидроузел в Волжскую систему водоснабжения г. Москвы.

³⁾ С 2012 г. с учетом индивидуальных предпринимателей.

⁴⁾ По данным Росприроднадзора по Смоленской области.

ПРОВЕДЕНИЕ ОСНОВНЫХ РАБОТ В ЛЕСНОМ ХОЗЯЙСТВЕ

	1990	1995	2005	2009	2010	2011	2012	2013
Лесовосстановление, тыс. га	6,2	5,4	2,8	3,1	3,0	3,3	3,4	4,1
<i>в том числе:</i>								
посадка и посев леса	4,9	3,4	2,0	2,0	1,6	1,9	2,2	2,5
содействие естественному возобновлению леса	1,3	2,0	0,8	1,1	1,4	1,4	1,2	1,6

**ВЫБРОСЫ НАИБОЛЕЕ РАСПРОСТРАНЕННЫХ ЗАГРЯЗНЯЮЩИХ АТМОСФЕРУ
Веществ, отходящих от стационарных источников¹⁾**

	ТЫСЯЧ ТОНН							
	1990	1995	2005	2009	2010	2011	2012	2013
Всего	179,5	85,2	33,7	43,0	48,3	48,4	46,0	58,7
<i>в том числе:</i>								
твердые вещества	55,6	27,6	6,4	5,1	4,0	3,6	3,2	3,3
газообразные и жидкие вещества	123,9	57,6	27,3	37,9	44,3	44,9	42,8	55,3
<i>из них:</i>								
диоксид серы	81,2	34,0	3,6	1,4	1,4	1,2	0,9	0,7
оксиды азота	16,7	12,6	8,7	9,0	9,4	9,5	9,1	9,6
оксид углерода	16,8	9,1	9,0	12,1	10,9	10,6	10,8	11,9
углеводороды (без лету- чих органических со- единений)	0,6	0,5	3,9	13,8	21,0	21,9	20,3	31,2
летучие органические соединения	3,0	1,4	0,9	1,0	1,1	1,1	1,2	1,3

¹⁾ С 2012 г. с учетом индивидуальных предпринимателей.

**ВЫБРОСЫ И УЛАВЛИВАНИЕ ЗАГРЯЗНЯЮЩИХ АТМОСФЕРУ ВЕЩЕСТВ,
ОТХОДЯЩИХ ОТ СТАЦИОНАРНЫХ ИСТОЧНИКОВ¹⁾**

	1990	1995	2005	2009	2010	2011	2012	2013
Число организаций, имеющих выбросы загрязняющих веществ	209	160	214	223	233	230	265	305
Число источников выбросов загрязняющих веществ	7972	7548	8510	8511	9413	9008	9431	10215
Количество загрязняющих веществ, отходящих от всех стационарных источников выделения, тыс. т	598,7	376,0	180,2	127,1	160,5	139,8	134,7	161,1
Выброшено в атмосферу загрязняющих веществ, тыс. т	179,5	85,2	33,7	43,0	48,3	48,4	46,0	58,7
Уловлено и обезврежено загрязняющих атмосферу веществ, тыс. т	419,2	290,8	146,5	84,1	112,2	91,4	88,7	102,4
в процентах от общего количества загрязняющих веществ, отходящих от стационарных источников	70	77	81	66	70	65	66	64
Использовано (утилизировано) вредных веществ, уловленных очистительными установками, тыс. т	151,9	45,1	114,3	57,6	89,4	74,6	74,6	84,4
в процентах от общего количества уловленных вредных веществ	36	16	78	68	80	82	84	82

¹⁾ С 2012 г. с учетом индивидуальных предпринимателей.

**ИСТОЧНИКИ ЗАГРЯЗНЕНИЯ АТМОСФЕРЫ
ПО ВИДАМ ЭКОНОМИЧЕСКОЙ ДЕЯТЕЛЬНОСТИ В 2013 ГОДУ**

	Количество объектов имеющих выбросы загрязняющих веществ		Количество источников выбросов загрязняющих веществ		
	всего	в том числе юридические лица	всего	в том числе юридические лица	
				всего	в том числе организованных
Всего по области	305	299	10215	10177	6596
<i>в том числе:</i>					
сельское хозяйство, охота и лесное хозяйство	19	17	304	292	135
добыча полезных ископаемых	10	10	187	187	32
обрабатывающие производства	106	103	4029	4008	3277
производство и распределение электроэнергии, газа и воды	45	45	1175	1175	502
транспорт и связь	44	44	2896	2896	2178
операции с недвижимым имуществом, аренда и предоставление услуг	12	12	151	151	80
здравоохранение и предоставление социальных услуг	6	6	47	47	12
предоставление прочих коммунальных, социальных и персональных услуг	6	6	68	68	31
прочие виды экономической деятельности	57	57	1358	1353	349

**ИНВЕСТИЦИИ В ОСНОВНОЙ КАПИТАЛ, НАПРАВЛЕННЫЕ НА ОХРАНУ
ОКРУЖАЮЩЕЙ СРЕДЫ И РАЦИОНАЛЬНОЕ ИСПОЛЬЗОВАНИЕ
ПРИРОДНЫХ РЕСУРСОВ¹⁾**

	1990	1995	2005	2009	2010	2011	2012	2013
В фактически действовавших ценах; тысяч рублей, 1995 г. - млн. руб.								
Всего	12307	4619	55015	125513	204182	141508	175993	85782
<i>в том числе на:</i>								
охрану и рациональное использование водных ресурсов	9417	1035	50475	76970	135963	83453	151796	48082
охрану атмосферного воздуха	887	276	-	-	17691	4386	... ²⁾	... ²⁾
охрану и рациональное использование земель	1836	3297	894	25827	18688	36378	543	2605
охрану и рациональное использование лесных ресурсов	-	-	-	-	-	-	2200	-
охрану и воспроизводство рыбных запасов	-	-	-	-	-	-	-	-
В процентах к предыдущему году; в сопоставимых ценах								
Всего	...	119	108	96	149	60	109	47
<i>в том числе на:</i>								
охрану и рациональное использование водных ресурсов	155	92	162	53	159	30
охрану атмосферного воздуха	-	-	-	21	... ²⁾	... ²⁾
охрану и рациональное использование земель	40	99,0	66	167	1	в4,6р
охрану и рациональное использование лесных ресурсов	-	-	-	-	-	-	-	-
охрану и воспроизводство рыбных запасов	-	-	-	-	-	-	-	-

¹⁾ Без субъектов малого предпринимательства.

²⁾ Данные не публикуются в целях конфиденциальности первичных статистических данных, полученных от организаций, в соответствии с Федеральным законом от 29.11.07 № 282-ФЗ "Об официальном статистическом учете и системе государственной статистики в Российской Федерации" (ст.4, п.5; ст.9, п.1).

СИСТЕМА НАЦИОНАЛЬНЫХ СЧЕТОВ

Региональные счета являются региональными составляющими национальных счетов.

В региональном разрезе разрабатываются:

- валовой региональный продукт (ВРП) - валовая добавленная стоимость в основных ценах;
- фактическое конечное потребление домашних хозяйств на территории региона;
- валовое накопление основного капитала;
- оплата труда наемных работников, валовая прибыль (валовой смешанный доход), чистые налоги на производство.

Валовой региональный продукт (валовая добавленная стоимость в основных ценах) представляет собой стоимость товаров и услуг, произведенных для конечного использования. Валовой региональный продукт рассчитывается производственным методом как разница между выпуском и промежуточным потреблением.

Публикация данных о ВРП ранее осуществлялась в рыночных ценах. Переход к оценке ВРП в основных ценах обусловлен информационными проблемами при определении величины налогов на продукты. Порядок сбора и обработки информации о налогах на продукты, установленный Федеральной налоговой службой, не позволяет получить информацию о начисленных и подлежащих уплате в бюджет налогов за отчетный период, как это требует концепция системы национальных счетов (СНС).

Открытый характер экономик субъектов Российской Федерации существенно затрудняет четкое определение границ производства и оценку размеров добавленной стоимости, создаваемой на экономической территории региона. Кроме того, учет добавленной стоимости на региональном уровне осложняет получившее широкое распространение в последние годы построение корпораций на принципах вертикальной или горизонтальной интеграции. Действующие нормы и порядок ведения бухгалтерского учета не позволяют оценить выпуск и затраты на производство для каждой из производственных единиц, входящих в интегрированную корпорацию. Поэтому оценка добавленной стоимости по таким подразделениям носит относительно условный характер.

Отдельные виды экономических операций учитываются только по стране в целом и включаются в оценки валового внутреннего продукта России.

При расчете ВРП не учитывается добавленная стоимость, создаваемая в результате мультирегиональной деятельности. В основном это касается деятельности в области обороны страны, услуг государственно-го управления и некоторых других услуг, оказываемых обществу в целом за счет средств федерального бюджета. Не учитывается деятельность финансовых посредников, особенно банков, которая редко ограничивается рамками отдельных регионов.

Важнейшим показателем, характеризующим конечное использование товаров и услуг на территории региона, является показатель "Фактическое конечное потребление домашних хозяйств на территории региона". Домашние хозяйства потребляют товары и за счет собственных доходов, а также нерыночные индивидуальные услуги здравоохранения, образования, культуры и др., за счет средств государства и некоммерческих организаций, передаваемые домашним хозяйствам в виде социальных трансфертов в натуральной форме. Показатель "Фактическое конечное потребление домашних хозяйств" отражает совокупное потребление товаров и услуг на территории региона.

Валовое накопление основного капитала – вложение средств в объекты основного капитала производственных единиц, расположенных в данном регионе.

Выпуск товаров и услуг представляет собой суммарную стоимость товаров и услуг, являющихся результатом производственной деятельности единиц-резидентов национальной экономики в отчетном периоде. Реализованные товары и услуги включаются в выпуск по фактической рыночной стоимости, нереализованная готовая продукция – по средним рыночным ценам. Изменение незавершенного производства включается в валовой выпуск по себестоимости.

Промежуточное потребление состоит из стоимости товаров и услуг, которые трансформируются или полностью потребляются в процессе производства в отчетном периоде. Потребление основного капитала не входит в состав промежуточного потребления.

Валовая добавленная стоимость исчисляется на уровне отраслей и секторов как разность между выпуском товаров и услуг и промежуточным потреблением. Термин "валовая" указывает, на то, что показатель определен до вычета потребления основного капитала.

Оплата труда наемных работников представляет собой вознаграждение в денежной или натуральной форме, выплачиваемое работодателем наемному работнику за работу, выполненную в отчетном периоде.

Чистые налоги – налоги за вычетом соответствующих субсидий.

Валовая прибыль представляет собой ту часть добавленной стоимости, которая остается у производителей после вычета расходов, связанных с оплатой труда наемных работников, и чистых налогов на производство и импорт.

Основные фонды - производственные активы, подлежащие использованию неоднократно или постоянно в течение длительного периода, но не менее одного года, для производства товаров, оказания рыночных и нерыночных услуг.

К основным фондам относятся здания, сооружения, машины и оборудование (рабочие и силовые машины и оборудование, измерительные и регулирующие приборы и устройства, лабораторное оборудование, вычислительная техника), транспортные средства, рабочий и продуктивный скот, многолетние насаждения, другие виды основных фондов.

В составе основных фондов учтены основные фонды организаций всех форм собственности, а также находящиеся в собственности физических лиц.

Данные о наличии основных фондов приводятся по **полной учетной стоимости**. Она равна сумме учитываемых в бухгалтерских балансах организаций остаточной балансовой стоимости основных фондов и величины накопленного износа. Эта стоимость отражает наличие основных фондов без учета постепенной утраты их потребительских свойств в процессе эксплуатации.

Остаточная балансовая стоимость основных фондов - стоимость основных фондов, учитываемая в бухгалтерских балансах организаций и отражающая постепенную утрату их потребительских свойств в процессе эксплуатации в размере накопленного износа.

Степень износа основных фондов - отношение накопленного к определенной дате износа имеющихся основных фондов (разницы их полной учетной стоимости и остаточной балансовой стоимости) к полной учетной стоимости этих основных фондов на ту же дату, в процентах.

Износ основных фондов - частичная или полная утрата основными фондами потребительских свойств и стоимости в процессе эксплуатации, под воздействием сил природы и вследствие технического прогресса. Нормы и методы начисления износа определяются порядком бухгалтерского, налогового и статистического учета.

Коэффициент обновления основных фондов - отношение стоимости основных фондов, введенных в действие в течение года, к стоимости основных фондов на конец года, в процентах. Этот показатель от-

ражает удельный вес новых (введенных за год) основных фондов в их общем объеме на конец года.

Коэффициент выбытия основных фондов - отношение ликвидированных за год основных фондов к их наличию на начало года, в процентах. Данный показатель, наряду с коэффициентом обновления, характеризует интенсивность процесса обновления основных фондов.

В показатель **ввода в действие новых основных фондов, модернизации, реконструкции** включается стоимость законченных строительством и принятых в эксплуатацию в установленном порядке объектов строительства - зданий, сооружений, пусковых комплексов, их очередей, а также оборудования, инструмента, инвентаря, многолетних насаждений, рабочего и продуктивного скота.

ОСНОВНЫЕ ПОКАЗАТЕЛИ СИСТЕМЫ НАЦИОНАЛЬНЫХ СЧЕТОВ

ВАЛОВАЯ ДОБАВЛЕННАЯ СТОИМОСТЬ
ПО ВИДАМ ЭКОНОМИЧЕСКОЙ ДЕЯТЕЛЬНОСТИ

в текущих ценах; млн. рублей

	2005	2008	2009	2010	2011	2012
Валовая добавленная стоимость в основных ценах - всего	65525,6	121601,3	125348,9	154681,1	180811,5	201311,3
<i>в том числе:</i>						
сельское хозяйство, охота и лесное хозяйство	7460,0	8695,6	9371,2	10484,9	13387,4	13238,9
рыболовство, рыбоводство	8,8	25,3	21,5	26,9	40,3	47,2
добыча полезных ископаемых	335,2	810,0	606,9	633,5	788,2	932,7
обрабатывающие производства	14625,7	28276,6	25096,9	34705,4	40170,9	44005,5
производство и распределение электроэнергии, газа и воды	5931,0	8747,9	10585,1	12061,3	13975,3	18890,0
строительство	4689,7	8632,1	10065,8	15389,3	17273,6	15607,7
оптовая и розничная торговля; ремонт автотранспортных средств, мотоциклов, бытовых изделий и предметов личного пользования	12469,6	22938,8	24319,9	30016,5	34020,1	37728,7
гостиницы и рестораны	1006,2	1460,8	1093,1	1415,5	1824,1	2003,7
транспорт и связь	6880,8	14248,5	12565,3	15371,7	16885,5	19221,3
финансовая деятельность	-	-	652,9	632,3	673,6	776,0
операции с недвижимым имуществом, аренда и предоставление услуг	2427,4	5151,8	6395,4	8224,9	11983,9	13857,4
государственное управление и обеспечение военной безопасности; социальное страхование	3567,2	10169,3	10976,6	11769,6	13038,1	15716,7
образование	2783,7	5936,0	6114,9	6039,7	7237,0	8335,0
здравоохранение и предоставление социальных услуг	2696,5	5280,0	6206,9	6505,7	7825,6	8899,7
предоставление прочих коммунальных, социальных и персональных услуг	643,8	1228,6	1276,5	1395,1	1678,3	2041,2
предоставление услуг по ведению домашнего хозяйства	-	-	-	8,8	9,6	9,6

ОТРАСЛЕВАЯ СТРУКТУРА ВАЛОВОЙ ДОБАВЛЕННОЙ СТОИМОСТИ

в текущих ценах; в процентах к итогу

	2005	2008	2009	2010	2011	2012
Валовая добавленная стоимость в основных ценах - всего	100	100	100	100	100	100
<i>в том числе:</i>						
сельское хозяйство, охота и лесное хозяйство	11,4	7,2	7,5	6,8	7,4	6,6
рыболовство, рыбоводство	0,0	0,0	0,0	0,0	0,0	0,0
добыча полезных ископаемых	0,5	0,7	0,5	0,4	0,4	0,5
обрабатывающие производства	22,4	23,2	20,0	22,4	22,3	21,9
производство и распределение электроэнергии, газа и воды	9,0	7,2	8,4	7,8	7,7	9,4
строительство	7,2	7,1	8,0	10,0	9,6	7,8
оптовая и розничная торговля; ремонт автотранспортных средств, мотоциклов, бытовых изделий и предметов личного пользования	19,0	18,9	19,4	19,4	18,9	18,7
гостиницы и рестораны	1,5	1,2	0,9	0,9	1,0	1,0
транспорт и связь	10,5	11,7	10,0	10,0	9,3	9,5
финансовая деятельность	-	-	0,5	0,4	0,4	0,4
операции с недвижимым имуществом, аренда и предоставление услуг	3,7	4,2	5,1	5,3	6,6	6,9
государственное управление и обеспечение военной безопасности; социальное страхование	5,5	8,4	8,8	7,6	7,2	7,8
образование	4,2	4,9	4,9	3,9	4,0	4,1
здравоохранение и предоставление социальных услуг	4,1	4,3	5,0	4,2	4,3	4,4
предоставление прочих коммунальных, социальных и персональных услуг	1,0	1,0	1,0	0,9	0,9	1,0
предоставление услуг по ведению домашнего хозяйства	-	-	-	0,0	0,0	0,0

**ИНДЕКСЫ ФИЗИЧЕСКОГО ОБЪЕМА ВАЛОВОЙ ДОБАВЛЕННОЙ СТОИМОСТИ
ПО ВИДАМ ЭКОНОМИЧЕСКОЙ ДЕЯТЕЛЬНОСТИ**

в процентах к предыдущему году

	2005	2008	2009	2010	2011	2012
Валовая добавленная стоимость в основных ценах - всего	105,0	107,6	95,4	107,4	104,7	104,2
<i>в том числе:</i>						
сельское хозяйство, охота и лесное хозяйство	105,4	100,9	103,1	94,6	113,3	99,9
рыболовство, рыбоводство	94,1	107,2	70,3	118,0	132,9	107,4
добыча полезных ископаемых	89,1	94,7	81,1	103,5	89,8	107,5
обрабатывающие производства	115,6	95,7	92,7	114,3	102,6	106,8
производство и распределение электроэнергии, газа и воды	87,5	104,7	97,0	101,1	105,5	133,3
строительство	99,2	115,6	98,9	112,2	100,7	75,8
оптовая и розничная торговля; ремонт автотранспортных средств, мотоциклов, бытовых изделий и предметов личного пользования	107,6	124,4	94,8	114,6	109,9	106,0
гостиницы и рестораны	123,0	110,6	62,0	107,9	102,7	104,0
транспорт и связь	106,2	109,5	82,0	108,0	101,9	106,5
финансовая деятельность	-	-	-	83,7	144,7	109,4
операции с недвижимым имуществом, аренда и предоставление услуг	94,0	93,8	118,3	100,8	104,2	111,1
государственное управление и обеспечение военной безопасности; социальное страхование	103,1	124,8	103,2	103,6	101,7	98,6
образование	101,3	100,2	99,4	98,7	99,5	96,7
здравоохранение и предоставление социальных услуг	101,8	98,8	97,5	97,6	100,1	99,1
предоставление прочих коммунальных, социальных и персональных услуг	106,1	108,9	94,5	102,1	108,0	110,2
предоставление услуг по ведению домашнего хозяйства	-	-	-	-	100,0	100,0

ФОРМИРОВАНИЕ ВАЛОВОГО РЕГИОНАЛЬНОГО ПРОДУКТА ПО ИСТОЧНИКАМ ДОХОДОВ

в текущих ценах; миллионов рублей

	2005	2008	2009	2010	2011	2012
Валовой региональный продукт в основных ценах	65525,6	121601,3	125348,9	154681,1	180811,5	201311,3
<i>в том числе:</i>						
оплата труда наемных работников	30570,1	61914,6	64745,1	73763,8	87857,1	97960,0
другие чистые налоги на производство	1338,2	1903,2	2310,6	2525,2	2699,1	3375,5
валовая прибыль экономики и валовые смешанные доходы	33617,3	57783,5	58293,2	78392,1	90255,3	99975,8

СТРУКТУРА ВАЛОВОГО РЕГИОНАЛЬНОГО ПРОДУКТА ПО ВИДАМ ПЕРВИЧНЫХ ДОХОДОВ

в процентах к итогу

	2005	2008	2009	2010	2011	2012
Валовой региональный продукт в основных ценах	100	100	100	100	100	100
<i>в том числе:</i>						
оплата труда наемных работников	46,7	50,9	51,7	47,7	48,6	48,7
другие чистые налоги на производство	2,0	1,6	1,8	1,6	1,5	1,7
валовая прибыль экономики и валовые смешанные доходы	51,3	47,5	46,5	50,7	49,9	49,6

НАЦИОНАЛЬНОЕ БОГАТСТВО

ОСНОВНЫЕ ФОНДЫ ПО ВИДАМ ЭКОНОМИЧЕСКОЙ ДЕЯТЕЛЬНОСТИ¹⁾

на конец года; по полной учетной стоимости; миллионов рублей

	2005	2009	2010	2011	2012	2013
Все основные фонды	276228	440985	477280	543205	598129	635456
<i>в том числе по видам экономической деятельности:</i>						
сельское хозяйство, охота и лесное хозяйство	17518	23546	26328	29775	32292	35788
рыболовство, рыбоводство	28	64	106	121	140	165
добыча полезных ископаемых	287	531	823	1093	1323	1443
обрабатывающие производства	26930	52318	57547	61422	65192	70700
производство и распределение электроэнергии, газа и воды	35121	53397	55996	74785	82440	84811
строительство	2330	3797	4069	4057	4626	5212
оптовая и розничная торговля; ремонт автотранспортных средств, мотоциклов, бытовых изделий и предметов личного пользования	2875	10730	12309	14003	18302	20356
гостиницы и рестораны	432	940	1829	2501	2624	3081
транспорт и связь	117746	167561	185300	209819	216179	224190
финансовая деятельность	1259	3792	4284	4407	6095	6731
операции с недвижимым имуществом, аренда и предоставление услуг	44055	70216	71715	80189	96679	102552
государственное управление и обеспечение военной безопасности, социальное страхование	5091	17189	18889	19293	24738	27121
образование	11424	19139	18998	20056	19639	22786
здравоохранение и предоставление социальных услуг	5283	9785	10523	12324	17757	19640
предоставление прочих коммунальных, социальных и персональных услуг	5849	7980	8564	9360	10103	10880

¹⁾ С учетом проводившихся переоценок.

**СТРУКТУРА ОСНОВНЫХ ФОНДОВ
ПО ВИДАМ ЭКОНОМИЧЕСКОЙ ДЕЯТЕЛЬНОСТИ**

	на конец года; в процентах					
	2005	2009	2010	2011	2012	2013
Все основные фонды	100	100	100	100	100	100
<i>в том числе по видам экономической деятельности:</i>						
сельское хозяйство, охота и лесное хозяйство	6,4	5,3	5,5	5,5	5,4	5,6
рыболовство, рыбоводство	0,0	0,0	0,0	0,0	0,0	0,0
добыча полезных ископаемых	0,1	0,1	0,2	0,2	0,2	0,2
обрабатывающие производства	9,8	11,9	12,1	11,3	10,9	11,1
производство и распределение электроэнергии, газа и воды	12,7	12,1	11,7	13,8	13,8	13,4
строительство	0,9	0,9	0,9	0,7	0,8	0,8
оптовая и розничная торговля; ремонт автотранспортных средств, мотоциклов, бытовых изделий и предметов личного пользования	1,0	2,4	2,6	2,6	3,1	3,2
гостиницы и рестораны	0,2	0,2	0,4	0,5	0,4	0,5
транспорт и связь	42,6	38,0	38,8	38,6	36,1	35,3
финансовая деятельность	0,5	0,9	0,9	0,8	1,0	1,1
операции с недвижимым имуществом, аренда и предоставление услуг	15,9	15,9	15,0	14,8	16,2	16,1
государственное управление и обеспечение военной безопасности, социальное страхование	1,8	3,9	4,0	3,5	4,1	4,3
образование	4,1	4,3	4,0	3,7	3,3	3,6
здравоохранение и предоставление социальных услуг	1,9	2,2	2,2	2,3	3,0	3,1
предоставление прочих коммунальных, социальных и персональных услуг	2,1	1,8	1,8	1,7	1,7	1,7

**СТЕПЕНЬ ИЗНОСА ОСНОВНЫХ ФОНДОВ ОРГАНИЗАЦИЙ
ПО ВИДАМ ЭКОНОМИЧЕСКОЙ ДЕЯТЕЛЬНОСТИ**

	на конец года; в процентах					
	2005	2009	2010	2011	2012	2013
Все основные фонды	49,3	52,4	52,6	49,6	50,2	51,3
<i>в том числе по видам экономической деятельности:</i>						
сельское хозяйство, охота и лесное хозяйство	56,4	50,8	44,9	44,2	44,1	43,1
рыболовство, рыбоводство	71,4	60,9	51,9	52,4	52,9	55,2
добыча полезных ископаемых	51,2	50,3	35,2	29,8	32,8	39,4
обрабатывающие производства	54,4	42,6	45,1	45,9	47,2	48,0
производство и распределение электроэнергии, газа и воды	62,2	60,1	61,4	50,7	51,5	54,9
строительство	56,1	48,7	50,6	51,8	51,2	51,6
оптовая и розничная торговля; ремонт автотранспортных средств, мотоциклов, бытовых изделий и предметов личного пользования	32,9	36,2	33,9	35,9	35,4	35,8
гостиницы и рестораны	35,0	49,2	44,8	45,6	43,2	44,3
транспорт и связь	46,6	54,6	55,3	50,4	53,0	55,1
финансовая деятельность	33,9	26,6	26,1	30,6	34,1	35,7
операции с недвижимым имуществом, аренда и предоставление услуг	38,1	50,0	49,4	50,2	50,1	49,7
государственное управление и обеспечение военной безопасности, социальное страхование	55,0	60,2	58,1	54,8	51,2	50,9
образование	57,3	54,9	57,7	62,7	65,0	60,1
здравоохранение и предоставление социальных услуг	53,4	55,3	55,8	52,3	38,8	40,4
предоставление прочих коммунальных, социальных и персональных услуг	52,3	54,5	52,8	49,4	50,7	50,3

**КОЭФФИЦИЕНТЫ ОБНОВЛЕНИЯ И ВЫБЫТИЯ ОСНОВНЫХ ФОНДОВ
ПО ОСНОВНЫМ ВИДАМ ЭКОНОМИЧЕСКОЙ ДЕЯТЕЛЬНОСТИ**

в процентах

	2005	2009	2010	2011	2012	2013
Коэффициент обновления (ввод в действие основных фондов, в процентах от наличия основных фондов на конец года) - всего						
Все основные фонды	3,6	6,0	5,1	11,8	6,2	5,8
<i>из них по видам экономической деятельности:</i>						
сельское хозяйство, охота и лесное хозяйство	3,1	4,5	12,1	13,4	9,6	10,9
добыча полезных ископаемых	5,2	13,6	35,4	2,1	19,1	4,6
обрабатывающие производства	8,8	14,6	8,6	6,8	8,3	8,7
производство и распределение электроэнергии, газа и воды	5,4	8,7	4,6	23,0	8,0	5,7
строительство	8,9	11,1	11,1	5,9	11,1	8,9
оптовая и розничная торговля; ремонт автотранспортных средств, мотоциклов, бытовых изделий и предметов личного пользования	16,6	9,8	13,0	10,1	15,3	7,9
гостиницы и рестораны	2,6	10,9	4,2	2,9	9,4	1,1
транспорт и связь	1,9	2,7	2,2	13,7	2,2	2,8
финансовая деятельность	26,0	15,3	10,1	7,5	16,4	8,9
операции с недвижимым имуществом, аренда и предоставление услуг	2,0	4,5	5,2	4,5	4,3	4,9
государственное управление и обеспечение военной безопасности, социальное страхование	9,7	10,7	7,7	11,7	7,5	5,6
образование	2,0	2,3	2,1	2,0	2,6	13,1
здравоохранение и предоставление социальных услуг	4,2	8,3	6,8	12,8	32,3	11,3
предоставление прочих коммунальных, социальных и персональных услуг	1,7	2,4	6,8	4,9	3,9	7,6

Продолжение

	2005	2009	2010	2011	2012	2013
Коэффициент выбытия (ликвидации основных фондов, в процентах от наличия основных фондов на начало года) - всего						
Все основные фонды	0,8	0,7	0,6	0,5	0,7	0,6
<i>из них по видам экономической деятельности:</i>						
сельское хозяйство, охота и лесное хозяйство	4,3	3,5	3,3	2,3	2,2	1,4
добыча полезных ископаемых	2,2	0,2	1,5	-	0,4	0,5
обрабатывающие производства	1,2	1,0	0,9	0,8	1,1	1,3
производство и распределение электроэнергии, газа и воды	0,9	0,1	0,2	0,2	0,2	0,3
строительство	1,2	1,6	0,9	0,9	1,3	2,3
оптовая и розничная торговля; ремонт автотранспортных средств, мотоциклов, бытовых изделий и предметов личного пользования	2,0	2,2	2,3	1,6	2,0	1,6
гостиницы и рестораны	2,5	1,4	0,5	0,3	0,3	0,2
транспорт и связь	0,2	0,2	0,1	0,3	0,3	0,1
финансовая деятельность	0,2	0,6	3,6	2,6	2,0	1,8
операции с недвижимым имуществом, аренда и предоставление услуг	0,3	0,3	0,4	0,3	0,7	0,8
государственное управление и обеспечение военной безопасности, социальное страхование	1,4	0,5	0,5	0,7	0,8	0,7
образование	0,6	1,0	0,3	0,3	0,3	0,4
здравоохранение и предоставление социальных услуг	1,5	2,0	1,8	0,7	2,7	0,9
предоставление прочих коммунальных, социальных и персональных услуг	1,0	1,5	0,3	0,7	0,4	0,7

**ВВОД В ДЕЙСТВИЕ ОСНОВНЫХ ФОНДОВ
ПО ВИДАМ ЭКОНОМИЧЕСКОЙ ДЕЯТЕЛЬНОСТИ**

	миллионов рублей					
	2005	2009	2010	2011	2012	2013
Всего	9924	26477	24459	62358	37192	36537
<i>в том числе по видам экономической деятельности:</i>						
сельское хозяйство, охота и лесное хозяйство	537	1056	3178	3974	3112	3881
рыболовство, рыбоводство	-	2	-	-	-	-
добыча полезных ископаемых	15	72	291	23	252	67
обрабатывающие производства	2361	7649	4924	4187	5426	6145
производство и распределение электроэнергии, газа и воды	1905	4624	2569	17145	6516	4842
строительство	208	422	450	239	511	465
оптовая и розничная торговля; ремонт автотранспортных средств, мотоциклов, бытовых изделий и предметов личного пользования	477	1047	1604	1414	2816	1606
гостиницы и рестораны	11	102	76	72	247	34
транспорт и связь	2185	4509	4067	26705	4639	6297
финансовая деятельность	327	580	431	332	986	591
операции с недвижимым имуществом, аренда и предоставление услуг	857	3146	3728	3566	4177	5050
государственное управление и обеспечение военной безопасности, социальное страхование	493	1838	1453	2259	1855	1529
образование	226	430	397	410	518	2979
здравоохранение и предоставление социальных услуг	220	809	712	1574	5739	2228
предоставление прочих коммунальных, социальных и персональных услуг	102	191	579	458	398	823

ИНДЕКСЫ ФИЗИЧЕСКОГО ОБЪЕМА ОСНОВНЫХ ФОНДОВ ПО ВИДАМ ЭКОНОМИЧЕСКОЙ ДЕЯТЕЛЬНОСТИ

в сопоставимых ценах 2000 года; в процентах к концу предыдущего года

	2005	2008	2009	2010	2011	2012
Все основные фонды	94,9	94,9	99,1	98,8	102,1	103,0
<i>в том числе по видам экономической деятельности:</i>						
сельское хозяйство, охота и лесное хозяйство	95,4	96,9	97,4	101,2	105,7	103,3
рыболовство, рыбоводство	102,3	145,7	86,6	144,8	97,6	108,5
добыча полезных ископаемых	87,1	105,8	105,9	141,9	116,7	110,7
обрабатывающие производства	90,4	113,6	103,3	100,4	102,0	101,1
производство и распределение электроэнергии, газа и воды	114,7	97,5	97,5	92,4	111,3	101,7
строительство	122,8	104,8	95,6	101,8	98,7	115,9
оптовая и розничная торговля; ремонт автотранспортных средств, мотоциклов, бытовых изделий и предметов личного пользования	94,2	101,4	105,6	100,9	100,9	134,3
гостиницы и рестораны	95,9	109,9	125,4	181,2	124,9	104,4
транспорт и связь	92,0	98,7	97,4	102,1	99,1	96,2
финансовая деятельность	118,4	94,6	109,3	106,9	113,2	125,5
операции с недвижимым имуществом, аренда и предоставление услуг	89,1	75,0	98,7	93,0	100,5	107,8
государственное управление и обеспечение военной безопасности, социальное страхование	112,5	109,7	102,7	96,6	86,9	124,8
образование	109,0	99,3	101,0	95,5	100,8	91,0
здравоохранение и предоставление социальных услуг	99,6	103,1	102,8	101,1	111,5	135,8
предоставление прочих коммунальных, социальных и персональных услуг	89,2	94,7	100,3	97,7	101,6	110,6

ПРЕДПРИЯТИЯ И ОРГАНИЗАЦИИ

В разделе приводятся данные о предприятиях и организациях Статрегистра, сформированного на основе сведений о государственной регистрации, предоставляемых ФНС России из Единого государственного реестра юридических лиц, а также с использованием сведений о государственной регистрации юридических лиц, поступивших в органы государственной статистики до введения в действие Федерального закона "О государственной регистрации юридических лиц и индивидуальных предпринимателей", не перерегистрированных и не ликвидированных в установленном порядке.

Государственной собственностью в Российской Федерации является имущество, принадлежащее на праве собственности Российской Федерации (федеральная собственность), и имущество, принадлежащее на праве собственности субъектам Российской Федерации - республикам, краям, областям, городам федерального значения, автономной области, автономным округам (собственность субъектов Российской Федерации).

Земля и другие природные ресурсы, не находящиеся в собственности граждан, юридических лиц либо муниципальных образований, являются государственной собственностью.

Имущество, принадлежащее на праве собственности городским и сельским поселениям, а также другим муниципальным образованиям, является **муниципальной собственностью**.

Частной собственностью является имущество, принадлежащее на праве собственности гражданам и юридическим лицам, за исключением отдельных видов имущества, которое в соответствии с законом не может принадлежать гражданам или юридическим лицам.

Граждане и юридические лица являются собственниками имущества, переданного им в качестве вкладов (взносов) их учредителями (участниками, членами), а также имущества, приобретенного ими по иным основаниям.

Собственностью общественных и религиозных организаций (объединений) является имущество, принадлежащее на праве собственности общественным и религиозным организациям (объединениям).

Иностранной собственностью на территории Российской Федерации является имущество, принадлежащее на праве собственности международным организациям, иностранным государствам, иностранным юридическим лицам, иностранным гражданам, а также российским гражданам, имеющим постоянное местожительство за границей.

Малые предприятия. В соответствии с Федеральным законом от 24 июля 2007г. №209-ФЗ "О развитии малого и среднего предпринимательства в Российской Федерации" (статья 4) к малым предприятиям (юридическим лицам) относятся внесенные в единый государственный реестр юридических лиц потребительские кооперативы и коммерческие организации (за исключением государственных и муниципальных унитарных предприятий), соответствующие следующим условиям:

- 1) суммарная доля участия Российской Федерации, субъектов Российской Федерации, муниципальных образований, иностранных юридических лиц, иностранных граждан, общественных и религиозных организаций (объединений), благотворительных и иных фондов в уставном (складочном) капитале (паевом фонде) указанных юридических лиц не должна превышать 25% (за исключением активов акционерных инвестиционных фондов и закрытых паевых инвестиционных фондов), доля участия, принадлежащая одному или нескольким юридическим лицам, не являющимся субъектами малого и среднего предпринимательства, не должна превышать 25%;
- 2) средняя численность работников за предшествующий календарный год не должна превышать 100 человек; среди малых предприятий выделяются микропредприятия с численностью работников до 15 человек;
- 3) выручка от реализации товаров (работ, услуг) без учета налога на добавленную стоимость за предшествующий календарный год не должна превышать предельного значения, установленного постановлением Правительства Российской Федерации от 22 июля 2008г. № 556 "О предельных значениях выручки от реализации товаров (работ, услуг) для каждой категории субъектов малого и среднего предпринимательства".

Категория субъекта малого или среднего предпринимательства определяется в соответствии с наибольшим по значению условием по средней численности работников или по выручке от реализации товаров (работ, услуг).

Средняя численность работников малого предприятия за календарный год определяется с учетом всех его работников, в том числе работников, работающих по гражданско-правовым договорам или по совместительству с учетом реально отработанного времени, работников представительств, филиалов и других обособленных подразделений малого предприятия.

Выборочные статистические обследования малых предприятий охватывают потребительские кооперативы, которые в рамках своей основной уставной деятельности занимаются хозяйственной деятельностью, получая прибыль.

Порядок осуществления выборочных обследований малых предприятий установлен Постановлением правительства Российской Федерации от 16 февраля 2008г. №79 "О порядке проведения выборочных статистических наблюдений за деятельностью субъектов малого и среднего предпринимательства".

Микропредприятия – предприятия, относящиеся к субъектам малого предпринимательства, со средней численностью работников до 15 человек, включительно и выручкой от реализации товаров (работ, услуг) за предшествующий год без учета НДС не более 60 млн. рублей.

Организации с участием иностранного капитала. В соответствии с Федеральным законом от 9 июля 1999 г. №160-ФЗ "Об иностранных инвестициях в Российской Федерации" российская коммерческая организация получает статус коммерческой организации с иностранными инвестициями (с участием иностранного капитала) со дня вхождения в состав ее участников иностранного инвестора.

ОБЩАЯ ХАРАКТЕРИСТИКА ПРЕДПРИЯТИЙ И ОРГАНИЗАЦИЙ

РАСПРЕДЕЛЕНИЕ ПРЕДПРИЯТИЙ И ОРГАНИЗАЦИЙ ПО ВИДАМ ЭКОНОМИЧЕСКОЙ ДЕЯТЕЛЬНОСТИ

на конец года

	2005	2009	2010	2011	2012	2013
Число предприятий и организаций - всего	23635	25821	25576	25726	25357	26405
<i>в том числе по видам экономической деятельности:</i>						
сельское хозяйство, охота и лесное хозяйство	3022	2220	2223	2146	1760	1785
рыболовство, рыбоводство	23	28	44	46	42	45
добыча полезных ископаемых	60	72	71	77	82	93
обрабатывающие производства	2413	2464	2466	2470	2441	2497
производство и распределение электроэнергии, газа и воды	103	175	170	168	178	191
строительство	1620	1885	1876	1940	1978	2116
оптовая и розничная торговля; ремонт автотранспортных средств, мотоциклов, бытовых изделий и предметов личного пользования	6410	7462	7510	7684	7736	8311
гостиницы и рестораны	245	447	461	473	495	528
транспорт и связь	1193	1716	1761	1725	1772	1872
финансовая деятельность	311	340	295	302	309	331
операции с недвижимым имуществом, аренда и предоставление услуг	1971	2990	3295	3365	3373	3495
государственное управление и обеспечение военной безопасности; социальное страхование	1564	1242	1146	1124	1078	1125
образование	1323	1314	1274	1237	1169	1115
здравоохранение и предоставление социальных услуг	430	560	543	566	544	548
предоставление прочих коммунальных, социальных и персональных услуг	2903	2879	2424	2391	2387	2340
прочие	44	27	17	12	13	13

**РАСПРЕДЕЛЕНИЕ ПРЕДПРИЯТИЙ И ОРГАНИЗАЦИЙ
ПО ФОРМАМ СОБСТВЕННОСТИ**

на конец года

	1995	2005	2009	2010	2011	2012	2013
Число предприятий и организаций							
Всего	14802	23635	25821	25576	25726	25357	26405
<i>в том числе по формам собственности:</i>							
государственная	1308	1177	1171	1034	1060	1004	999
<i>из нее:</i>							
федеральная	1014	754	659	529	481	409	447
субъектов РФ	294	423	512	505	579	595	552
муниципальная	1297	2864	3373	3217	3078	2966	2879
собственность общественных и религиозных организаций (объединений)	829	2527	1588	1157	1105	1099	1071
частная	10178	15019	16606	16930	16852	16428	17198
прочие формы собственности, включая смешанную российскую, иностранную, совместную российскую и иностранную	1190	2048	3083	3238	3631	2856	4258
В процентах к итогу							
Всего	100	100	100	100	100	100	100
<i>в том числе по формам собственности:</i>							
государственная	8,8	5,0	4,5	4,1	4,1	4,0	3,8
<i>из нее:</i>							
федеральная	6,8	3,2	2,6	2,1	1,9	1,6	1,7
субъектов РФ	2,0	1,8	2,0	2,0	2,2	2,3	2,1
муниципальная	8,8	12,1	13,1	12,6	12,0	11,7	10,9
собственность общественных и религиозных организаций (объединений)	5,6	10,7	6,2	4,5	4,3	4,3	4,1
частная	68,8	63,5	64,3	66,2	65,5	64,8	65,1
прочие формы собственности, включая смешанную российскую, иностранную, совместную российскую и иностранную	8,0	8,7	11,9	12,6	14,1	11,3	16,1

**РАСПРЕДЕЛЕНИЕ ПРЕДПРИЯТИЙ И ОРГАНИЗАЦИЙ
ПО ОРГАНИЗАЦИОННО-ПРАВОВЫМ ФОРМАМ¹⁾**

на конец года

	2005		2009		2010	
	единиц	в процентах к итогу	единиц	в процентах к итогу	единиц	в процентах к итогу
Всего	23635	100	25821	100	25576	100
юридические лица	22003	93,1	23498	91,0	23740	92,8
<i>в том числе:</i>						
коммерческие организации	15358	65,0	17601	68,2	18111	70,8
<i>из них:</i>						
унитарные предприятия	526	2,2	370	1,4	314	1,2
дочерние унитарные предприятия	7	0,0	-	-	-	-
общества с ограниченной ответственностью	9490	40,1	15307	59,3	16017	62,6
открытые акционерные общества	503	2,1	370	1,4	331	1,3
закрытые акционерные общества	943	4,0	671	2,6	563	2,2
крестьянские (фермерские) хозяйства	1235	5,2	568	2,2	542	2,1
производственные кооперативы	477	2,0	313	1,2	298	1,2
некоммерческие организации	6645	28,1	5897	22,8	5629	22,0
<i>из них:</i>						
потребительские кооперативы	521	2,2	538	2,1	516	2,0
общественные и религиозные организации (объединения), движения	1923	8,1	1295	5,0	1014	4,0
учреждения	3127	13,2	2814	10,9	2716	10,6
садоводческие, огороднические или дачные объединения граждан	585	2,5	469	1,8	493	1,9
организации без прав юридического лица	1632	6,9	2323	9,0	1836	7,2
<i>из них:</i>						
представительства и филиалы	1166	4,9	2125	8,2	1785	7,0
иные неюридические лица	466	2,0	197	0,8	51	0,2

Продолжение

	2011		2012		2013	
	единиц	в процентах к итогу	единиц	в процентах к итогу	единиц	в процентах к итогу
Всего	25726	100	25357	100	26405	100
юридические лица	23890	92,8	23534	92,8	24578	93,1
<i>в том числе:</i>						
коммерческие организации	18438	71,7	18360	72,4	19515	73,9
<i>из них:</i>						
унитарные предприятия	296	1,2	274	1,1	240	0,9
дочерние унитарные предприятия	-	-	-	-	-	-
общества с ограниченной или дополнительной ответственностью	16514	64,2	16894	66,6	18107	68,6
открытые акционерные общества	312	1,2	290	1,1	268	1,0
закрытые акционерные общества	517	2,0	467	1,8	462	1,7
крестьянские (фермерские) хозяйства	501	1,9	155	0,6	167	0,6
производственные кооперативы (артели)	264	1,0	250	1,0	252	1,0
некоммерческие организации	5452	21,2	5174	20,4	5063	19,2
<i>из них:</i>						
потребительские кооперативы	454	1,8	423	1,7	415	1,6
общественные и религиозные организации (объединения), движения	965	3,8	959	3,8	921	3,5
учреждения	2654	10,3	2512	9,9	2445	9,3
садоводческие, огороднические или дачные объединения граждан	497	1,9	475	1,9	466	1,8
организации без прав юридического лица	1836	7,2	1823	7,2	1827	6,9
<i>из них:</i>						
представительства и филиалы	1785	7,0	1772	7,0	1733	6,6
иные неюридические лица	51	0,2	51	0,2	94	0,4

¹⁾ Распределение предприятий и организаций в соответствии с нормами Гражданского кодекса Российской Федерации.

МАЛОЕ ПРЕДПРИНИМАТЕЛЬСТВО

ЧИСЛО МАЛЫХ ПРЕДПРИЯТИЙ ПО ВИДАМ ЭКОНОМИЧЕСКОЙ ДЕЯТЕЛЬНОСТИ В 2013 ГОДУ¹⁾

	Малые предприятия		Из них микропредприятия	
	единиц	в процентах к итогу	единиц	в процентах к итогу
Всего	13105	100	11359	100
<i>в том числе по видам экономической деятельности:</i>				
сельское хозяйство, охота и лесное хозяйство	830	6,3	650	5,7
рыболовство, рыбоводство	24	0,2	22	0,2
добыча полезных ископаемых	60	0,5	54	0,5
обрабатывающие производства	1289	9,8	989	8,7
производство и распределение электроэнергии, газа и воды	85	0,6	50	0,4
строительство	1332	10,2	1130	10
оптовая и розничная торговля; ремонт автотранспортных средств, мотоциклов, бытовых изделий и предметов личного пользования	5410	41,3	4914	43,3
деятельность гостиниц и ресторанов	470	3,6	400	3,5
транспорт и связь	1057	8,1	913	8
финансовая деятельность	96	0,7	91	0,8
операции с недвижимым имуществом, аренда и предоставление услуг	1992	15,2	1740	15,3
образование	35	0,3	35	0,3
здравоохранение и предоставление социальных услуг	174	1,3	146	1,3
предоставление прочих коммунальных, социальных и персональных услуг	251	1,9	225	2

¹⁾ Данные получены на основе выборочных обследований малых предприятий и микропредприятий.

**ЧИСЛЕННОСТЬ РАБОТНИКОВ И ОБОРОТ МАЛЫХ ПРЕДПРИЯТИЙ
(ВКЛЮЧАЯ МИКРОПРЕДПРИЯТИЯ) ПО ВИДАМ ЭКОНОМИЧЕСКОЙ
ДЕЯТЕЛЬНОСТИ В 2013 ГОДУ¹⁾**

	Среднесписочная численность работников (без внешних совместителей)		Средняя численность внешних совместителей и работавших по договорам гражданско-правового характера, человек	Оборот организаций (без НДС и акцизов), млн. рублей	
	человек	в процентах к итогу		всего	в процентах к итогу
Всего	79229	100	5173	141716,8	100
<i>в том числе по видам экономической деятельности:</i>					
сельское хозяйство, охота и лесное хозяйство	11654	14,7	81	3204,8	2,3
рыболовство, рыбоводство	178	0,2	12	107,8	0,1
добыча полезных ископаемых	552	0,7	29	998,7	0,7
обрабатывающие производства	11455	14,5	654	18974,8	13,4
производство и распределение электроэнергии, газа и воды	1825	2,3	146	1349,2	0,9
строительство	9957	12,6	507	17194,5	12,1
оптовая и розничная торговля; ремонт автотранспортных средств, мотоциклов, бытовых изделий и предметов личного пользования	19161	24,2	1337	72136,4	50,9
деятельность гостиниц и ресторанов	3283	4,1	397	2586,9	1,8
транспорт и связь	7309	9,2	382	12874,3	9,1
финансовая деятельность	51	0,1	7	21,7	-
операции с недвижимым имуществом, аренда и предоставление услуг	11580	14,6	1268	11009,6	7,8
образование	30	0,04	17	12,1	-
здравоохранение и предоставление социальных услуг	1038	1,3	199	622,9	0,4
предоставление прочих коммунальных, социальных и персональных услуг	1156	1,5	137	623,1	0,4

¹⁾ Данные получены на основе выборочных обследований малых предприятий и микропредприятий.

ДЕЯТЕЛЬНОСТЬ ОРГАНИЗАЦИЙ С УЧАСТИЕМ ИНОСТРАННОГО КАПИТАЛА

ПОКАЗАТЕЛИ, ХАРАКТЕРИЗУЮЩИЕ ДЕЯТЕЛЬНОСТЬ ОРГАНИЗАЦИЙ С УЧАСТИЕМ ИНОСТРАННОГО КАПИТАЛА

миллионов рублей; 1995 г. - млрд. руб.

	1995	2005	2009	2010	2011	2012	2013
Число организаций с участием иностранного капитала (на конец года)	51	122	516	258	1023 ²⁾	469	843
Сумма уставного фонда	45,5	1096,0	1747,1	2317,6	5142,9	8606,0	8729,8
<i>из нее</i>							
доля зарубежных партнеров, процентов	34,6	28,9	77,2	81,2	85,6	59,5	60,3
Среднесписочная численность работников (без внешних совместителей), человек	969	23192	20345	23440	28320	23563	31369
Фонд оплаты труда	7,1	2609,2	3940,4	5308,6	6899,6	6092,8	8709,8
Оборот организаций ¹⁾	239,7	27181,2	78680,6	91660,2	106489,8	119254,0	147959,4

¹⁾ В 1995 г. - "Выпуск товаров и услуг".

²⁾ Включая микропредприятия.

ОСНОВНЫЕ ПОКАЗАТЕЛИ ДЕЯТЕЛЬНОСТИ ОРГАНИЗАЦИЙ С УЧАСТИЕМ ИНОСТРАННОГО КАПИТАЛА ПО ВИДАМ ЭКОНОМИЧЕСКОЙ ДЕЯТЕЛЬНОСТИ

	2005	2009	2010	2011	2012	2013
Число организаций, выпускающих продукцию и оказывающих услуги, на конец года						
Всего	122	516	258	1023	469	843
<i>в том числе:</i>						
сельское хозяйство, охота и лесное хозяйство	5	8	4	18	9	14
обрабатывающие производства	47	97	67	97	88	89
производство и распределение электроэнергии, газа и воды	3	5	6	2	2	2
строительство	7	20	11	49	22	37
оптовая и розничная торговля; ремонт автотранспортных средств, мотоциклов, бытовых изделий	39	278	104	638	216	471
транспорт и связь	19	76	44	150	73	172
другие виды деятельности	2	32	22	69	59	58

Продолжение

	2005	2009	2010	2011	2012	2013
Среднесписочная численность работников (без внешних совместителей), человек						
Всего	23192	20345	23440	28320	23563	31369
<i>в том числе:</i>						
сельское хозяйство, охота и лесное хозяйство	63	142	411	448	421	182
обрабатывающие производства	11169	11582	12863	11974	13344	13884
производство и распределе- ние электроэнергии, газа и воды	5841	2342	4685	6471	2344	5755
строительство	349	493	230	1051	466	516
оптовая и розничная торгов- ля; ремонт автотранспорт- ных средств, мотоциклов, бытовых изделий	1497	2748	2691	3760	3321	4943
транспорт и связь	4037	2501	2190	4093	3155	5279
другие виды деятельности	236	537	370	523	512	810
Оборот организаций, млн. рублей						
Всего	27181,2	78680,6	91660,2	106489,8	119254,0	147959,4
<i>в том числе:</i>						
сельское хозяйство, охота и лесное хозяйство	33,5	227,8	157,0	325,5	449,3	577,2
обрабатывающие производства	15625,5	26534,9	34116,4	44309,9	51867,9	54967,1
производство и распределе- ние электроэнергии, газа и воды	8320,7	18055,9	21177,5	11262,3	11143,7	9403,6
строительство	98,5	337,9	351,1	677,9	540,3	829,5
оптовая и розничная торгов- ля; ремонт автотранспорт- ных средств, мотоциклов, бытовых изделий	2872,9	25819,1	27920,4	41717,2	45974,8	69094,2
транспорт и связь	222,3	5988,6	6236,2	7025,6	8015,8	10760,7
другие виды деятельности	7,8	1716,4	1701,6	1171,4	1262,2	2327,1

ДОБЫЧА ПОЛЕЗНЫХ ИСКОПАЕМЫХ, ОБРАБАТЫВАЮЩИЕ ПРОИЗВОДСТВА, ПРОИЗВОДСТВО И РАСПРЕДЕЛЕНИЕ ЭЛЕКТРОЭНЕРГИИ, ГАЗА И ВОДЫ

Индекс производства - относительный показатель, характеризующий изменение масштабов производства в сравниваемых периодах. Различаются индивидуальные и сводные индексы производства. Индивидуальные индексы отражают изменение выпуска одного продукта и исчисляются как отношение объемов производства данного вида продукта в натурально-вещественном выражении в сравниваемых периодах. Сводный индекс производства характеризует совокупные изменения производства всех видов продукции и отражает изменение создаваемой в процессе производства стоимости в результате изменения только физического объема производимой продукции. Для исчисления сводного индекса производства индивидуальные индексы по конкретным видам продукции поэтапно агрегируются в индексы по видам деятельности, подгруппам, группам, подклассам, классам, подразделам и разделам ОКВЭД.

Индекс промышленного производства - агрегированный индекс производства по видам деятельности "Добыча полезных ископаемых", "Обрабатывающие производства", "Производство и распределение электроэнергии, газа и воды".

С 1 января 2014 года Федеральная служба государственной статистики осуществила переход при расчете индексов производства на новый 2010 базисный год. С 2010 по 2013 годы в качестве базисного года применялся 2008 год. В соответствии с международными требованиями и действующей практикой национальных статистических служб осуществлен обязательный при переходе на новый базисный год ретроспективный пересчет индексов производства за 2010 – 2013 годы.

Ретроспективный пересчет осуществлен на основе уточненных данных о производстве товаров и услуг, сформированных в соответствии с Регламентом разработки и публикации данных по продукции добывающих, обрабатывающих производств, производству и распределению электроэнергии, газа и воды, утвержденным Росстатом и Минэкономразвития России в июне 2009г., и с учетом итогов сплошного наблюдения за деятельностью субъектов малого и среднего предпринимательства за 2010 год. Данные за 2013 год предварительные.

Объем отгруженных товаров собственного производства, выполненных работ и услуг собственными силами - стоимость отгруженных или отпущенных в порядке продажи, а также прямого обмена (по договору мены) всех товаров собственного производства, выполненных работ и оказанных услуг собственными силами.

Объем отгруженных товаров представляет собой стоимость тех товаров, которые произведены данным юридическим лицом и фактически отгружены (переданы) в отчетном периоде на сторону (другим юридическим и физическим лицам), включая товары, сданные по акту заказчику на месте, независимо от того, поступили деньги на счет продавца или нет.

Объем работ и услуг, выполненных собственными силами, представляет стоимость работ и услуг, оказанных (выполненных) организацией другим юридическим и физическим лицам.

Данные приводятся в фактических отпускных ценах без налога на добавленную стоимость, акцизов и других аналогичных обязательных платежей.

Группировки по видам деятельности представляют совокупность соответствующих фактических видов деятельности, осуществляемых организациями, независимо от их основного вида деятельности.

Число действующих организаций - показатель, характеризующий количество организаций и обособленных подразделений, осуществляющих производственную деятельность независимо от основного вида деятельности организации (юридического лица), то есть по фактическому виду деятельности в части добычи полезных ископаемых, обрабатывающих производств, производства и распределения электроэнергии, газа и воды.

Обособленное подразделение организации – любое территориально-обособленное от нее подразделение, по месту или с места нахождения которого, осуществляется хозяйственная деятельность на оборудованных стационарных рабочих местах.

Производство продукции в натуральном выражении приводится, как правило, по валовому выпуску, то есть, включая продукцию, израсходованную на промышленно-производственные нужды данной организации и выработанную из давальческого сырья. Давальческое сырье - это сырье, принадлежащее заказчику и переданное на переработку другим организациям для производства из него продукции в соответствии с заключенными договорами.

Приводятся данные о производстве важнейших видов продукции за 2010-2013 гг. в соответствии с Общероссийским классификатором продукции по видам экономической деятельности (ОКПД), внедренным в статистическую практику с 1 января 2010 г. Сведения по данному показателю за период по 2009 г. включительно, сформированные в соответствии с ранее действовавшим Общероссийским классификатором продукции (ОКП), опубликованы в сборнике "Статистический ежегодник Смоленской области. 2012".

Данные о продукции в натуральном выражении приводятся с учетом деятельности физических лиц, занимающихся предпринимательской деятельностью без образования юридического лица.

Производственная мощность - максимально возможный выпуск продукции (за год, сутки, смену) или объем добычи и переработки сырья в номенклатуре и ассортименте. Определяется с учетом полного использования установленного режима работы производственного оборудования и производственных площадей. Величину мощности по выпуску конкретного вида продукции, факторы ее изменения и уровень использования характеризует баланс производственной мощности. По данным баланса рассчитываются среднегодовая производственная мощность, действовавшая в отчетном периоде, и уровень ее использования. Уровень использования производственной мощности - относительный показатель, характеризующий степень использования производственной мощности по выпуску отдельных видов продукции. Исчисляется как отношение фактического выпуска продукции к среднегодовой производственной мощности, действовавшей в отчетном периоде по выпуску этой продукции. Приводится, как правило, по крупным и средним промышленным организациям.

**ОБЩЕЭКОНОМИЧЕСКИЕ ПОКАЗАТЕЛИ ДОБЫВАЮЩИХ,
ОБРАБАТЫВАЮЩИХ ПРОИЗВОДСТВ, ПРОИЗВОДСТВА И
РАСПРЕДЕЛЕНИЯ ЭЛЕКТРОЭНЕРГИИ, ГАЗА И ВОДЫ**

	2005	2009	2010	2011	2012	2013
Число действующих организаций по видам экономической деятельности (на конец года):						
добыча полезных ископаемых	32	41	36	64	65	76
обрабатывающие производства	1320	1905	1886	2052	1894	1855
производство и распределение электроэнергии, газа и воды	391	305	312	288	280	303
Объем отгруженных товаров собственного производства, выполненных работ и услуг собственными силами, млн. руб.:						
добыча полезных ископаемых	620	951	1104	1270	1777	1990
обрабатывающие производства	51398	80049	105017	121947	129460	137851
производство и распределение электроэнергии, газа и воды	23392	44413	53812	45821	46344	52194
Индекс промышленного производства ¹⁾ , в процентах к предыдущему году	104,7	94,5	106,1	102,7	105,9	104,7
Среднегодовая численность работников организаций, человек	97246	93361	92685	90079	88275	86749
Сальдированный финансовый результат (прибыль минус убыток) ²⁾ , млн. руб.	2684,6	3485,9	4619,5	9165,1	8101,1	5380,1
Рентабельность проданных товаров, продукции (работ, услуг) ²⁾ , процентов	5,6	5,0	5,4	7,9	6,3	6,4
Инвестиции в основной капитал, млн. руб. ³⁾	5550	8532	13950	14481	13074	19541
Индексы цен производителей промышленных товаров (декабрь к декабрю предыдущего года), процентов	102,1	109,2	112,6	104,3	105,5	104,4

¹⁾ Агрегированный индекс производства по видам экономической деятельности: "Добыча полезных ископаемых", "Обрабатывающие производства", "Производство и распределение электроэнергии, газа и воды".

²⁾ По данным бухгалтерской отчетности.

³⁾ Без субъектов малого предпринимательства и объема инвестиций, не наблюдаемых прямыми статистическими методами.

ИНДЕКСЫ ПРОИЗВОДСТВА ПО ВИДАМ ЭКОНОМИЧЕСКОЙ ДЕЯТЕЛЬНОСТИ

	в процентах к предыдущему году					
	2005	2009	2010	2011	2012	2013
Добыча полезных ископаемых	101,0	80,8	113,0	92,2	105,8	107,4
добыча топливно-энергетических полезных ископаемых	91,5	94,6	47,1	100,0	-	-
добыча полезных ископаемых, кроме топливно-энергетических	101,1	80,7	114,7	92,1	107,1	107,4
Обрабатывающие производства	104,6	93,5	110,4	105,8	108,6	107,8
производство пищевых продуктов, включая напитки, и табака	98,5	102,6	87,2	104,4	103,3	91,2
текстильное и швейное производство	132,5	86,3	103,5	97,2	123,2	119,3
производство кожи, изделий из кожи и производство обуви	62,5	67,8	102,7	95,0	107,8	92,3
обработка древесины и производство изделий из дерева	108,2	149,9	130,0	134,7	103,8	116,2
целлюлозно-бумажное производство; издательская и полиграфическая деятель- ность	95,9	84,4	125,6	94,6	149,2	109,2
химическое производство	106,5	142,5	96,9	114,1	94,3	115,1
производство резиновых и пластмассовых изделий	93,9	94,8	117,7	114,2	135,5	129,2
производство прочих неметаллических минеральных продуктов	95,5	78,4	98,6	134,2	106,2	86,9
металлургическое производство и произ- водство готовых металлических изделий	97,2	99,9	122,6	104,0	110,4	115,5
производство машин и оборудования	118,2	72,5	139,7	102,5	106,0	151,2
производство электрооборудования, элек- тронного и оптического оборудования	116,7	86,9	116,5	106,9	114,5	101,4
производство транспортных средств и оборудования	98,4	65,8	115,3	90,9	109,0	96,5
прочие производства	101,0	71,7	122,2	89,1	99,6	91,9
Производство и распределение электроэнергии, газа и воды	105,1	98,1	99,0	97,4	100,5	97,6
производство, передача и распределение электроэнергии	105,8	97,9	97,9	98,3	100,3	97,6
производство, передача и распределение пара и горячей воды (тепловой энергии)	100,5	99,2	104,3	93,5	101,4	97,8

ИНДЕКСЫ ПРОИЗВОДСТВА ПО ВИДАМ ЭКОНОМИЧЕСКОЙ ДЕЯТЕЛЬНОСТИ

в процентах к предыдущему году

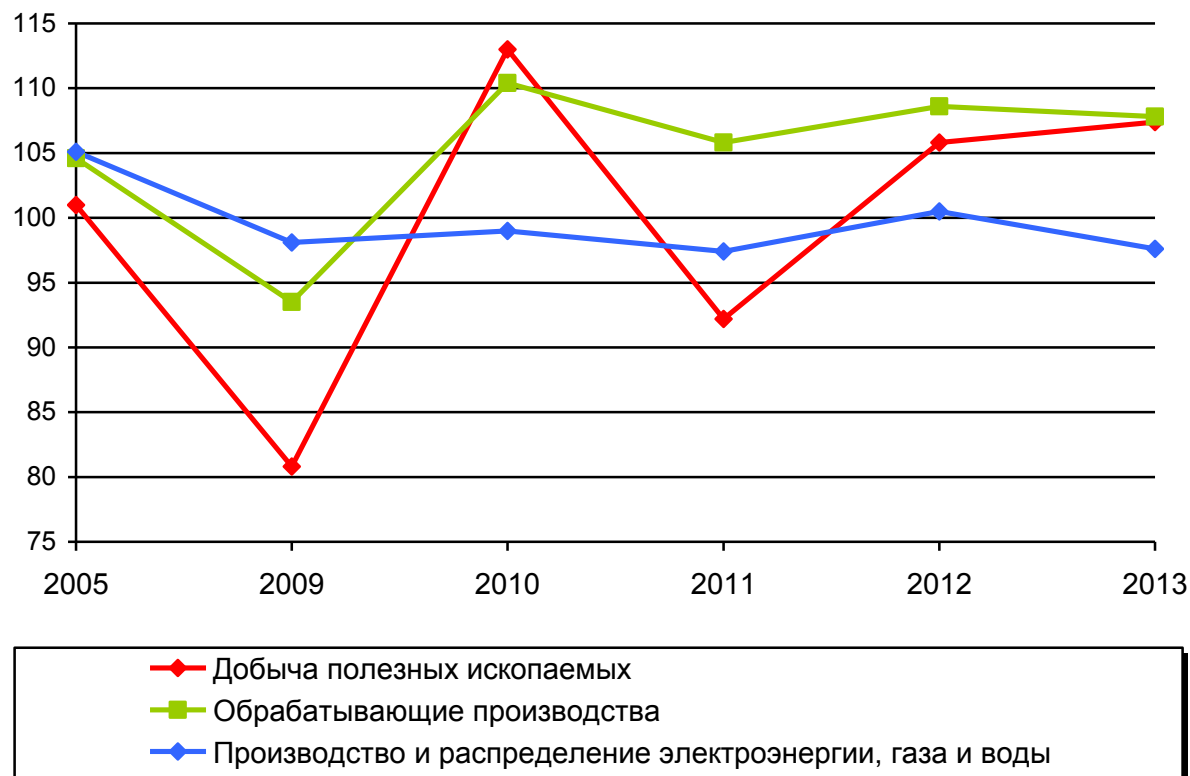

**ОБЪЕМ ОТГРУЖЕННЫХ ТОВАРОВ СОБСТВЕННОГО ПРОИЗВОДСТВА,
ВЫПОЛНЕННЫХ РАБОТ И УСЛУГ СОБСТВЕННЫМИ СИЛАМИ ПО ВИДАМ
ЭКОНОМИЧЕСКОЙ ДЕЯТЕЛЬНОСТИ**

в фактически действовавших ценах; миллионов рублей

	2005	2009	2010	2011	2012	2013
Добыча полезных ископаемых	620	951	1104	1270	1777	1990
<i>из неё:</i>						
добыча топливно-энергетических полезных ископаемых	26	20	27	5	3	5
добыча полезных ископаемых, кроме топливно-энергетических	594	930	1077	1264	1774	1985
Обрабатывающие производства	51398	80049	105017	121947	129460	137851
<i>из них:</i>						
производство пищевых продуктов, включая напитки, и табака	8367	13065	14420	15345	16334	16150
текстильное и швейное производство	1488	2253	3871	4012	4034	5604
производство кожи, изделий из кожи и производство обуви	55	416	486	552	548	619
обработка древесины и производство изделий из дерева	912	3078	4265	5340	6649	7449
целлюлозно-бумажное производство; издательская и полиграфическая деятель- ность	718	2743	3337	3644	3991	4196
производство кокса и нефтепродуктов	-	121	26	8	-	-
химическое производство	5888	10836	12160	18366	17081	19710
производство резиновых и пластмассовых изделий	1376	4624	6966	6872	9374	11289
производство прочих неметаллических минеральных продуктов	3858	6438	7039	9004	11532	12057
металлургическое производство и произ- водство готовых металлических изделий	2855	7189	10591	12129	11381	12831
производство машин и оборудования	2042	3211	5777	7695	6957	6366
производство электрооборудования, элек- тронного и оптического оборудования	4885	8988	12729	15061	17091	18108
производство транспортных средств и оборудования	5138	6593	9540	11015	11734	10968
прочие производства	13042	10490	13804	12902	12753	12504
Производство и распределение электро- энергии, газа и воды	23392	44413	53812	45821	46344	52194
<i>из него:</i>						
производство, передача и распределение электроэнергии, газа, пара и горячей воды	22938	43506	52851	44844	45371	51234
сбор, очистка и распределение воды	454	907	962	976	973	960

**СТРУКТУРА ОБЪЕМА ОТГРУЖЕННЫХ ТОВАРОВ СОБСТВЕННОГО
ПРОИЗВОДСТВА, ВЫПОЛНЕННЫХ РАБОТ И УСЛУГ СОБСТВЕННЫМИ СИЛАМИ
ПО ВИДАМ ЭКОНОМИЧЕСКОЙ ДЕЯТЕЛЬНОСТИ**

	процентов					
	2005	2009	2010	2011	2012	2013
Добыча полезных ископаемых	100	100	100	100	100	100
<i>из неё:</i>						
добыча топливно-энергетических полезных ископаемых	4,1	2,1	2,4	0,4	0,2	0,2
добыча полезных ископаемых, кроме топливно-энергетических	95,9	97,9	97,6	99,6	99,8	99,8
Обрабатывающие производства	100	100	100	100	100	100
<i>из них:</i>						
производство пищевых продуктов, включая напитки, и табака	16,3	16,3	13,7	12,6	12,6	11,7
текстильное и швейное производство	2,9	2,8	3,7	3,3	3,1	4,1
производство кожи, изделий из кожи и производство обуви	0,1	0,5	0,5	0,5	0,4	0,4
обработка древесины и производство изделий из дерева	1,8	3,8	4,1	4,4	5,1	5,4
целлюлозно-бумажное производство; издательская и полиграфическая деятель- ность	1,4	3,4	3,2	3,0	3,1	3,1
производство кокса и нефтепродуктов	-	0,2	0,0	0,0	-	-
химическое производство	11,5	13,5	11,6	15,1	13,2	14,3
производство резиновых и пластмассовых изделий	2,7	5,8	6,6	5,6	7,2	8,2
производство прочих неметаллических минеральных продуктов	7,5	8,0	6,7	7,4	8,9	8,7
металлургическое производство и произ- водство готовых металлических изделий	5,6	9,0	10,1	9,9	8,8	9,3
производство машин и оборудования	4,0	4,0	5,5	6,3	5,4	4,6
производство электрооборудования, элек- тронного и оптического оборудования	9,5	11,2	12,1	12,4	13,2	13,2
производство транспортных средств и оборудования	10,0	8,2	9,1	9,0	9,1	7,9
прочие производства	25,4	13,1	13,1	10,6	9,9	9,1
Производство и распределение электроэнергии, газа и воды	100	100	100	100	100	100
<i>из него:</i>						
производство, передача и распределение электроэнергии, газа, пара и горячей воды	98,1	98,0	98,2	97,9	97,9	98,2
сбор, очистка и распределение воды	1,9	2,0	1,8	2,1	2,1	1,8

**ИСПОЛЬЗОВАНИЕ СРЕДНЕГОДОВОЙ МОЩНОСТИ ОРГАНИЗАЦИЙ
ПО ВЫПУСКУ ОТДЕЛЬНЫХ ВИДОВ ПРОДУКЦИИ¹⁾**

в процентах

	2010	2011	2012	2013
Добыча полезных ископаемых				
материалы строительные нерудные	54	43	53	56
<i>в том числе:</i>				
пески природные	55	42	42	47
галька, гравий, щебень	46	44	74	71
Производство пищевых продуктов, включая напитки, и табака				
мясо и субпродукты пищевые убойных животных	26	26	18	36
колбасные изделия	46	39	36	24
цельномолочная продукция (в пересчете на молоко)	61	48	50	37
масло сливочное и пасты масляные	15	25	11	12
комбикорма и добавки белково-витаминные	22	27	38	37
хлеб и хлебобулочные изделия	51	50	50	45
кондитерские изделия	45	61	63	64
макаронные изделия	77	65	57	44
Текстильное и швейное производство				
трикотажные изделия- всего	63	42	29	86
Обработка древесины и производство изделий из дерева				
лесоматериалы, продольно распиленные или расколотые, разделенные на слои или лущеные, толщиной более 6 мм, шпалы железнодорожные или трамвайные деревянные, непропитанные	13	13	17	16
блоки оконные в сборе (комплектно)	21	21	27	... ²⁾
блоки дверные в сборе (комплектно)	46	30	34	... ²⁾
Производство резиновых и пластмассовых изделий				
плиты, листы, пленка и полосы (ленты) полимерные, непористые прочие	68	67	77	96
Производство прочих неметаллических минеральных продуктов				
кирпич керамический неогнеупорный строительный	96	96	96	78
блоки стеновые крупные (включая блоки стен подвалов) из бетона	72	68	... ²⁾	... ²⁾
конструкции и детали сборные железобетонные	69	75	75	76

¹⁾ Без субъектов малого предпринимательства.

²⁾ Здесь и далее в таблицах раздела данные не публикуются в целях обеспечения конфиденциальности первичных статистических данных, полученных от организаций, в соответствии с Федеральным законом от 29.11.2007 г. № 282-ФЗ "Об официальном статистическом учете и системе государственной статистики в Российской Федерации" (ст.4, п.5; ст.9, п.1).

ОСНОВНЫЕ ПОКАЗАТЕЛИ РАБОТЫ ОРГАНИЗАЦИЙ ОТДЕЛЬНЫХ ВИДОВ ЭКОНОМИЧЕСКОЙ ДЕЯТЕЛЬНОСТИ

ОСНОВНЫЕ ПОКАЗАТЕЛИ РАБОТЫ ОРГАНИЗАЦИЙ ПО ВИДУ ЭКОНОМИЧЕСКОЙ ДЕЯТЕЛЬНОСТИ "ДОБЫЧА ПОЛЕЗНЫХ ИСКОПАЕМЫХ"

	2005	2009	2010	2011	2012	2013
Число действующих организаций (на конец года)	32	41	36	64	65	76
Объем отгруженных товаров собственного производства, выполненных работ и услуг собственными силами, млн. руб.	619,7	950,5	1104,0	1269,6	1777,3	1989,6
Индекс производства, в процентах к предыдущему году	101,0	80,8	113,0	92,2	105,8	107,4
Среднегодовая численность работников организаций, человек	1693	1637	1513	1126	1123	1609
Сальдированный финансовый результат (прибыль минус убыток) ¹⁾ , млн. руб.	38,3	-70,5	-106,6	-246,6	-67,5	-61,4
Рентабельность проданных товаров, продукции (работ, услуг) ¹⁾ , процентов	11,7	-6,6	-6,5	-5,7	-0,5	-2,2

¹⁾Здесь и далее в таблицах раздела - по данным бухгалтерской отчетности. Знак (-) означает убыток (убыточность).

ДОБЫЧА И ПЕРЕРАБОТКА ПРОЧИХ ПОЛЕЗНЫХ ИСКОПАЕМЫХ

	2010	2011	2012	2013
Материалы строительные нерудные, тыс. м ³	4673,6	4297,1	4535,6	5115,5
<i>в том числе:</i>				
пески природные	2542,0	2323,5	2375,9	2952,4
гранулы каменные, крошка и порошок; галька, гравий, щебень или камень дробленый	2131,6	1973,6	2159,7	2163,1

**ОСНОВНЫЕ ПОКАЗАТЕЛИ РАБОТЫ ОРГАНИЗАЦИЙ
ПО ВИДУ ЭКОНОМИЧЕСКОЙ ДЕЯТЕЛЬНОСТИ
"ПРОИЗВОДСТВО ПИЩЕВЫХ ПРОДУКТОВ, ВКЛЮЧАЯ НАПИТКИ, И ТАБАКА"**

	2005	2009	2010	2011	2012	2013
Число действующих организаций (на конец года)	350	330	350	364	321	325
Объем отгруженных товаров собственного производства, выполненных работ и услуг собственными силами, млн. руб.	8367,0	13064,9	14419,5	15345,3	16334,2	16149,9
Индекс производства, в процентах к предыдущему году	98,5	102,6	87,2	104,4	103,3	91,2
Среднегодовая численность работников организаций, человек	11691	10642	10416	9444	8629	7938
Сальдированный финансовый результат (прибыль минус убыток) ¹⁾ , млн. руб.	53,6	191,2	-154,3	161,8	25,1	292,5
Рентабельность проданных товаров, продукции (работ, услуг) ¹⁾ , процентов	2,9	4,0	4,4	3,5	3,4	4,3

ПРОИЗВОДСТВО ОСНОВНЫХ ВИДОВ ПИЩЕВЫХ ПРОДУКТОВ И НАПИТКОВ

	2010	2011	2012	2013
Мясо и субпродукты пищевые убойных животных, т	4473	5392	4237	6332
Изделия колбасные, т	9356	8928	6681	7460
Полуфабрикаты мясные (мясосодержащие) охлажденные, подмороженные и замороженные, т	3460	3078	4289	4688
Консервы мясные (мясосодержащие), тыс. условных банок	11728	13840	... ²⁾	... ²⁾
Рыба и продукты рыбные переработанные и консервированные, т	19103	21862	24360	22317
<i>в том числе:</i>				
сельдь всех видов обработки	3764	5484	5873	4210
рыба (кроме сельди) соленая	1381	1527	996	1108
рыба (кроме сельди) копченая	3343	3499	4647	... ²⁾
Пресервы рыбные, тыс. условных банок	23071	20801	... ²⁾	... ²⁾
Фруктоовощные консервы, млн. условных банок	107,6	89,4	118,9	118,3
Майонезы, соусы майонезные, соусы на основе растительных масел. Кремы на растительных маслах, т	1542	1650	1544	1314
Цельномолочная продукция (в пересчете на молоко), т	87861	65111	71296	53197
Молоко и сливки в твердых формах, т	5831	... ²⁾	... ²⁾	... ²⁾
Масло сливочное и пасты масляные, т	3744	5526	2552	1467
Сыры и продукты сырные, т	1804	1991	2025	1084
Продукты кисломолочные, кроме сметаны и творога, т	8762	1959	3136	3203
Сметана, т	4158	2278	2789	2805
Творог, т	3111	2602	2088	1406
Комбикорма, т	63622	84508	122738	143347
Хлеб и хлебобулочные изделия, т	64918	61594	58003	57880
Кондитерские изделия, т	9946	11307	11942	11907
Макаронные изделия, т	19501	16022	13970	10153
Воды минеральные, тыс. полулитров	37978	20573	30011	40042
Напитки безалкогольные, тыс. дкл	1748	1147	1039	483

**ОСНОВНЫЕ ПОКАЗАТЕЛИ РАБОТЫ ОРГАНИЗАЦИЙ ПО ВИДУ ЭКОНОМИЧЕСКОЙ
ДЕЯТЕЛЬНОСТИ "ТЕКСТИЛЬНОЕ И ШВЕЙНОЕ ПРОИЗВОДСТВО"**

	2005	2009	2010	2011	2012	2013
Число действующих организаций (на конец года)	126	166	170	187	158	159
Объем отгруженных товаров собственного производства, выполненных работ и услуг собственными силами, млн. руб.	1487,7	2253,2	3871,1	4011,6	4034,2	5604,1
Индекс производства, в процентах к предыдущему году	132,5	86,3	103,5	97,2	123,2	119,3
Среднегодовая численность работников организаций, человек	7104	5895	6406	5458	4741	6666
Сальдированный финансовый результат (прибыль минус убыток) ¹⁾ , млн. руб.	-30,3	66,5	29,2	-123,0	-584,3	-517,5
Рентабельность проданных товаров, продукции (работ, услуг) ¹⁾ , процентов	0,3	3,7	1,3	-2,5	-5,3	-1,2

**ПРОИЗВОДСТВО ОТДЕЛЬНЫХ ВИДОВ ПРОДУКЦИИ
ТЕКСТИЛЬНОГО И ШВЕЙНОГО ПРОИЗВОДСТВА**

	2010	2011	2012	2013
Белье постельное, тыс. шт.	71,6	58,0	143,1	237,9
Изделия трикотажные чулочно-носочные, тыс. пар	39459	34973	36844	35496
Трикотажные изделия - всего, тыс. шт.	14900	17318	19689	20441
<i>в том числе:</i>				
верхний трикотаж	13046	15371	15400	15056
бельевой трикотаж	1894	1760	3656	4689
Спецодежда, тыс. шт.	804,8	830,7	824,6	816,3

**ОСНОВНЫЕ ПОКАЗАТЕЛИ РАБОТЫ ОРГАНИЗАЦИЙ
ПО ВИДУ ЭКОНОМИЧЕСКОЙ ДЕЯТЕЛЬНОСТИ
"ПРОИЗВОДСТВО КОЖИ, ИЗДЕЛИЙ ИЗ КОЖИ И ПРОИЗВОДСТВО ОБУВИ"**

	2005	2009	2010	2011	2012	2013
Число действующих организаций (на конец года)	9	11	10	9	5	10
Объем отгруженных товаров собственного производства, выполненных работ и услуг собственными силами, млн. руб.	55,4	416,0	486,5	552,3	548,4	618,5
Индекс производства, в процентах к предыдущему году	62,5	67,8	102,7	95,0	107,8	92,3
Среднегодовая численность работников организаций, человек	339	680	781	752	530	552
Сальдированный финансовый результат (прибыль минус убыток) ¹⁾ , млн. руб.	3,0	7,1	3,9	9,6	10,2	13,6
Рентабельность проданных товаров, продукции (работ, услуг) ¹⁾ , процентов	7,4	8,4	0,5	2,7	1,8	2,3

ПРОИЗВОДСТВО ОБУВИ

	2010	2011	2012	2013
Обувь, тыс. пар	209	173	197	176

**ОСНОВНЫЕ ПОКАЗАТЕЛИ РАБОТЫ ОРГАНИЗАЦИЙ
ПО ВИДУ ЭКОНОМИЧЕСКОЙ ДЕЯТЕЛЬНОСТИ
"ОБРАБОТКА ДРЕВЕСИНЫ И ПРОИЗВОДСТВО ИЗДЕЛИЙ ИЗ ДЕРЕВА"**

	2005	2009	2010	2011	2012	2013
Число действующих организаций (на конец года)	154	225	220	213	217	193
Объем отгруженных товаров собственного производства, выполненных работ и услуг собственными силами, млн. руб.	912,1	3077,6	4265,4	5340,4	6648,7	7448,5
Индекс производства, в процентах к предыдущему году	108,2	149,9	130,0	134,7	103,8	116,2
Среднегодовая численность работников организаций, человек	2024	2482	2471	2407	2360	2234
Сальдированный финансовый результат (прибыль минус убыток) ¹⁾ , млн. руб.	-58,0	-1091,9	-547,8	-170,6	663,8	1215,9
Рентабельность проданных товаров, продукции (работ, услуг) ¹⁾ , процентов	-3,6	-9,1	1,7	8,0	13,3	20,4

**ПРОИЗВОДСТВО ОТДЕЛЬНЫХ ВИДОВ ПРОДУКЦИИ
ДЕРЕВООБРАБОТКИ**

	2010	2011	2012	2013
Лесоматериалы, продольно распиленные или расколотые, разделенные на слои или лущеные, толщиной более 6 мм; шпалы железнодорожные или трамвайные деревянные, непропитанные, тыс. м ³	60,1	58,0	63,6	44,3
Блоки оконные в сборе (комплектно), тыс. м ²	13,9	13,2	13,9	17,3
Блоки дверные в сборе (комплектно), тыс. м ²	28,7	20,8	22,8	17,9

**ОСНОВНЫЕ ПОКАЗАТЕЛИ РАБОТЫ ОРГАНИЗАЦИЙ
ПО ВИДУ ЭКОНОМИЧЕСКОЙ ДЕЯТЕЛЬНОСТИ
"ЦЕЛЛЮЛОЗНО-БУМАЖНОЕ ПРОИЗВОДСТВО; ИЗДАТЕЛЬСКАЯ И
ПОЛИГРАФИЧЕСКАЯ ДЕЯТЕЛЬНОСТЬ"**

	2005	2009	2010	2011	2012	2013
Число действующих организаций (на конец года)	101	176	139	198	164	157
Объем отгруженных товаров собственного производства, выполненных работ и услуг собственными силами, млн. руб.	717,9	2742,6	3337,2	3644,4	3990,9	4196,2
Индекс производства, в процентах к предыдущему году	95,9	84,4	125,6	94,6	149,2	109,2
Среднегодовая численность работников организаций, человек	2735	2339	2666	2628	2600	2434
Сальдированный финансовый результат (прибыль минус убыток) ¹⁾ , млн. руб.	56,8	60,6	200,8	252,2	321,9	299,1
Рентабельность проданных товаров, продукции (работ, услуг) ¹⁾ , процентов	6,8	6,3	11,7	11,4	13,0	11,0

**ПРОИЗВОДСТВО ОТДЕЛЬНЫХ ВИДОВ ПРОДУКЦИИ
ЦЕЛЛЮЛОЗНО-БУМАЖНОГО ПРОИЗВОДСТВА; ИЗДАТЕЛЬСКОЙ И
ПОЛИГРАФИЧЕСКОЙ ДЕЯТЕЛЬНОСТИ**

	2010	2011	2012	2013
Книги, брошюры, листовки и аналогичные издания, переплетенные печатные, млн. шт.	954,0	805,1	845,8	882,5
Газеты (экземпляров, тираж условный - в 4-х полосном исчислении формата А2), млн. шт.	223,4	199,0	257,6	254,2
Бланки деловые самокопируемые (включая полистно проложенные копируемые наборы), бумага не копируемая (листов-оттисков), млн. шт.	5,5	3,7	... ²⁾	... ²⁾

**ОСНОВНЫЕ ПОКАЗАТЕЛИ РАБОТЫ ОРГАНИЗАЦИЙ
ПО ВИДУ ЭКОНОМИЧЕСКОЙ ДЕЯТЕЛЬНОСТИ
"ХИМИЧЕСКОЕ ПРОИЗВОДСТВО"**

	2005	2009	2010	2011	2012	2013
Число действующих организаций (на конец года)	18	46	38	44	41	38
Объем отгруженных товаров собственного производства, выполненных работ и услуг собственными силами, млн. руб.	5888,1	10836,4	12160,2	18365,9	17081,1	19709,8
Индекс производства, в процентах к предыдущему году	106,5	142,5	96,9	114,1	94,3	115,1
Среднегодовая численность работников организаций, человек	3554	3069	2872	2913	2899	2326
Сальдированный финансовый результат (прибыль минус убыток) ¹⁾ , млн. руб.	1404,9	4490,2	3392,0	7090,0	5521,9	5116,4
Рентабельность проданных товаров, продукции (работ, услуг) ¹⁾ , процентов	34,9	27,7	25,0	52,1	34,2	29,4

**ПРОИЗВОДСТВО ОТДЕЛЬНЫХ ВИДОВ ПРОДУКЦИИ
ХИМИЧЕСКОГО ПРОИЗВОДСТВА**

	2010	2011	2012	2013
Материалы лакокрасочные и аналогичные для нанесения покрытий, краски и мастики полиграфические, т	1113	3727	3772	3129

**ОСНОВНЫЕ ПОКАЗАТЕЛИ РАБОТЫ ОРГАНИЗАЦИЙ
ПО ВИДУ ЭКОНОМИЧЕСКОЙ ДЕЯТЕЛЬНОСТИ
"ПРОИЗВОДСТВО РЕЗИНОВЫХ И ПЛАСТМАССОВЫХ ИЗДЕЛИЙ"**

	2005	2009	2010	2011	2012	2013
Число действующих организаций (на конец года)	44	109	138	129	142	132
Объем отгруженных товаров собственного производства, выполненных работ и услуг собственными силами, млн. руб.	1376,0	4623,9	6966,0	6872,3	9373,7	11289,0
Индекс производства, в процентах к предыдущему году	93,9	94,8	117,7	114,2	135,5	129,2
Среднегодовая численность работников организаций, человек	1737	3216	3280	3356	3313	4370
Сальдированный финансовый результат (прибыль минус убыток) ¹⁾ , млн. руб.	22,0	217,3	131,6	62,2	168,9	257,8
Рентабельность проданных товаров, продукции (работ, услуг) ¹⁾ , процентов	7,6	6,2	3,2	3,7	3,9	3,8

**ПРОИЗВОДСТВО ОТДЕЛЬНЫХ ВИДОВ РЕЗИНОВЫХ
И ПЛАСТМАССОВЫХ ИЗДЕЛИЙ**

	2010	2011	2012	2013
Мононити с размером поперечного сечения более 1 мм; прутки, стержни и фасонные профили полимерные, т	564	724	933	2299
Плиты, листы, пленка и полосы (ленты) полимерные, непористые прочие, т	49706	51179	60166	75811
Изделия упаковочные полимерные прочие, тыс. шт.	14135	15279	41966	45648
Окна и их коробки, подоконники полимерные, тыс. м ²	401,4	422,2	320,8	356,2
Двери и их коробки полимерные, м ²	3352	3608	4748	6096

**ОСНОВНЫЕ ПОКАЗАТЕЛИ РАБОТЫ ОРГАНИЗАЦИЙ
ПО ВИДУ ЭКОНОМИЧЕСКОЙ ДЕЯТЕЛЬНОСТИ
"ПРОИЗВОДСТВО ПРОЧИХ НЕМЕТАЛЛИЧЕСКИХ МИНЕРАЛЬНЫХ ПРОДУКТОВ"**

	2005	2009	2010	2011	2012	2013
Число действующих организаций (на конец года)	86	167	179	189	178	183
Объем отгруженных товаров собственного производства, выполненных работ и услуг собственными силами, млн. руб.	3857,8	6438,4	7038,9	9003,8	11531,7	12057,3
Индекс производства, в процентах к предыдущему году	95,5	78,4	98,6	134,2	106,2	86,9
Среднегодовая численность работников организаций, человек	6991	6815	6206	6607	6395	6153
Сальдированный финансовый результат (прибыль минус убыток) ¹⁾ , млн. руб.	129,1	-234,5	-129,2	187,2	200,4	276,4
Рентабельность проданных товаров, продукции (работ, услуг) ¹⁾ , процентов	1,3	-0,5	-0,7	4,3	5,5	6,2

**ПРОИЗВОДСТВО ОТДЕЛЬНЫХ ВИДОВ ПРОЧИХ
НЕМЕТАЛЛИЧЕСКИХ МИНЕРАЛЬНЫХ ПРОДУКТОВ**

	2010	2011	2012	2013
Кирпич керамический неогнеупорный строительный, млн. условных кирпичей	66,3	74,5	94,5	97,3
Блоки стеновые крупные (включая блоки стен подвалов) из бетона, млн. условных кирпичей	17,2	14,0	16,0	14,3
Конструкции и детали сборные железобетонные, тыс. м ³	443,7	487,6	536,6	525,5
Бетон, готовый для заливки (товарный бетон), тыс. м ³	174,2	193,8	179,0	200,5
Смеси асфальтобетонные дорожные, аэродромные и асфальтобетон (горячие и теплые), тыс. т	445,1	441,5	424,3	447,5

**ОСНОВНЫЕ ПОКАЗАТЕЛИ РАБОТЫ ОРГАНИЗАЦИЙ
ПО ВИДУ ЭКОНОМИЧЕСКОЙ ДЕЯТЕЛЬНОСТИ
"МЕТАЛЛУРГИЧЕСКОЕ ПРОИЗВОДСТВО И ПРОИЗВОДСТВО ГОТОВЫХ
МЕТАЛЛИЧЕСКИХ ИЗДЕЛИЙ"**

	2005	2009	2010	2011	2012	2013
Число действующих организаций (на конец года)	104	200	181	189	189	181
Объем отгруженных товаров собственного производства, выполненных работ и услуг собственными силами, млн. руб.	2854,6	7188,9	10591,1	12129,1	11381,2	12831,1
Индекс производства, в процентах к предыдущему году	97,2	99,9	122,6	104,0	110,4	115,5
Среднегодовая численность работников организаций, человек	3582	6083	6422	6553	6317	6259
Сальдированный финансовый результат (прибыль минус убыток) ¹⁾ , млн. руб.	83,8	-25,3	75,9	195,2	330,6	127,7
Рентабельность проданных товаров, продукции (работ, услуг) ¹⁾ , процентов	6,0	2,6	3,5	6,1	5,2	3,0

**ПРОИЗВОДСТВО ОТДЕЛЬНЫХ ВИДОВ ПРОДУКЦИИ МЕТАЛЛУРГИЧЕСКОГО
ПРОИЗВОДСТВА И ГОТОВЫХ МЕТАЛЛИЧЕСКИХ ИЗДЕЛИЙ**

	2010	2011	2012	2013
Конструкции строительные сборные из стали, тыс. т	... ²⁾	3,2	10,5	16,3

**ОСНОВНЫЕ ПОКАЗАТЕЛИ РАБОТЫ ОРГАНИЗАЦИЙ
ПО ВИДУ ЭКОНОМИЧЕСКОЙ ДЕЯТЕЛЬНОСТИ
"ПРОИЗВОДСТВО МАШИН И ОБОРУДОВАНИЯ"**

	2005	2009	2010	2011	2012	2013
Число действующих организаций (на конец года)	135	134	126	163	146	133
Объем отгруженных товаров собственного производства, выполненных работ и услуг собственными силами, млн. руб.	2042,3	3211,2	5777,3	7694,9	6956,8	6366,2
Индекс производства, в процентах к предыдущему году	118,2	72,5	139,7	102,5	106,0	151,2
Среднегодовая численность работников организаций, человек	5703	4941	5027	5206	5378	4498
Сальдированный финансовый результат (прибыль минус убыток) ¹⁾ , млн. руб.	90,2	-105,1	180,6	35,6	15,8	6,6
Рентабельность проданных товаров, продукции (работ, услуг) ¹⁾ , процентов	4,7	2,7	4,8	2,4	2,9	4,1

ПРОИЗВОДСТВО ОТДЕЛЬНЫХ ВИДОВ МАШИН И ОБОРУДОВАНИЯ

	2010	2011	2012	2013
Машины и оборудование специального назначения и их составные части прочие, млн. руб.	121,1	125,0	111,2	673,9

**ОСНОВНЫЕ ПОКАЗАТЕЛИ РАБОТЫ ОРГАНИЗАЦИЙ
ПО ВИДУ ЭКОНОМИЧЕСКОЙ ДЕЯТЕЛЬНОСТИ
"ПРОИЗВОДСТВО ЭЛЕКТРООБОРУДОВАНИЯ, ЭЛЕКТРОННОГО И
ОПТИЧЕСКОГО ОБОРУДОВАНИЯ"**

	2005	2009	2010	2011	2012	2013
Число действующих организаций (на конец года)	65	113	127	137	130	140
Объем отгруженных товаров собственного производства, выполненных работ и услуг собственными силами, млн. руб.	4884,8	8987,8	12728,6	15061,4	17091,3	18108,2
Индекс производства, в процентах к предыдущему году	116,7	86,9	116,5	106,9	114,5	101,4
Среднегодовая численность работников организаций, человек	9356	9575	9672	9957	9845	9580
Сальдированный финансовый результат (прибыль минус убыток) ¹⁾ , млн. руб.	273,1	190,7	616,2	692,1	1000,1	883,5
Рентабельность проданных товаров, продукции (работ, услуг) ¹⁾ , процентов	7,1	6,4	6,8	6,3	6,1	5,6

**ПРОИЗВОДСТВО ОТДЕЛЬНЫХ ВИДОВ ЭЛЕКТРООБОРУДОВАНИЯ,
ЭЛЕКТРОННОГО И ОПТИЧЕСКОГО ОБОРУДОВАНИЯ**

	2010	2011	2012	2013
Устройства коммутации и защиты электрических цепей на напряжение не более 1 кВ, млн. руб.	252	278	322	281
Проводники электрического тока прочие на напряжение не более 1 кВ (с соединительными приспособлениями или без них), тыс. км	180,7	154,8	160,1	170,8
Светильники и устройства осветительные, тыс. шт.	256,3	255,5	249,5	204,6
Изделия медицинские, включая хирургическое оборудование, ортопедические приспособления и их составные части, млн. руб.	191	206	228	286
Приборы для контроля прочих физических величин, млн. руб.	1009	1298	1450	1579

**ОСНОВНЫЕ ПОКАЗАТЕЛИ РАБОТЫ ОРГАНИЗАЦИЙ
ПО ВИДУ ЭКОНОМИЧЕСКОЙ ДЕЯТЕЛЬНОСТИ
"ПРОИЗВОДСТВО ТРАНСПОРТНЫХ СРЕДСТВ И ОБОРУДОВАНИЯ"**

	2005	2009	2010	2011	2012	2013
Число действующих организаций (на конец года)	28	39	44	38	31	36
Объем отгруженных товаров собственного производства, выполненных работ и услуг собственными силами, млн. руб.	5138,0	6593,4	9540,4	11014,7	11734,4	10967,7
Индекс производства, в процентах к предыдущему году	98,4	65,8	115,3	90,9	109,0	96,5
Среднегодовая численность работников организаций, человек	14961	10366	9287	8776	8709	7415
Сальдированный финансовый результат (прибыль минус убыток) ¹⁾ , млн. руб.	-36,1	-48,5	288,2	418,4	317,1	-13,9
Рентабельность проданных товаров, продукции (работ, услуг) ¹⁾ , процентов	2,2	1,7	4,7	4,3	3,8	2,3

**ПРОИЗВОДСТВО ОТДЕЛЬНЫХ ВИДОВ ТРАНСПОРТНЫХ СРЕДСТВ
И ОБОРУДОВАНИЯ**

	2010	2011	2012	2013
Части и принадлежности для автотранспортных средств и их двигателей, млн. руб.	1743	1993	1862	1463

**ОСНОВНЫЕ ПОКАЗАТЕЛИ РАБОТЫ ОРГАНИЗАЦИЙ
ПО ВИДУ ЭКОНОМИЧЕСКОЙ ДЕЯТЕЛЬНОСТИ
"ПРОЧИЕ ПРОИЗВОДСТВА"**

	2005	2009	2010	2011	2012	2013
Число действующих организаций (на конец года)	98	179	154	181	165	168
Объем отгруженных товаров собственного производства, выполненных работ и услуг собственными силами, млн. руб.	13041,7	10489,5	13803,6	12901,6	12753,0	12504,1
Индекс производства, в процентах к предыдущему году	101,0	71,7	122,2	89,1	99,6	91,9
Среднегодовая численность работников организаций, человек	6261	4777	4672	3930	4248	3963
Сальдированный финансовый результат (прибыль минус убыток) ¹⁾ , млн. руб.	114,9	-335,2	343,1	383,4	54,2	107,0
Рентабельность проданных товаров, продукции (работ, услуг) ¹⁾ , процентов	1,8	3,4	1,3	1,0	1,2	2,3

**ПРОИЗВОДСТВО ОТДЕЛЬНЫХ ВИДОВ ПРОДУКЦИИ
ПРОЧИХ ПРОИЗВОДСТВ**

	2010	2011	2012	2013
Мебель, млн. руб.	589	835	1057	931
Кресла, тыс. шт.	22,5	5,9	4,8	3,8
Диваны, кушетки, софы, тахты, тыс. шт.	0,9	2,1	1,9	1,8
Диваны-кровати, тыс. шт.	4,1	4,4	4,5	4,3
Столы кухонные, для столовой и гостиной, тыс. шт.	58,7	77,7	107,8	59,3
Шкафы кухонные, для спальни, столовой и гостиной, тыс. шт.	44,4	57,4	97,2	46,3
Игры и игрушки, млн. руб.	283,6	390,6	326,4	448,3

**ОСНОВНЫЕ ПОКАЗАТЕЛИ РАБОТЫ ОРГАНИЗАЦИЙ
ПО ВИДУ ЭКОНОМИЧЕСКОЙ ДЕЯТЕЛЬНОСТИ
"ПРОИЗВОДСТВО И РАСПРЕДЕЛЕНИЕ ЭЛЕКТРОЭНЕРГИИ, ГАЗА И ВОДЫ"**

	2005	2009	2010	2011	2012	2013
Число действующих организаций (на конец года)	391	305	312	288	280	303
Объем отгруженных товаров собственного производства, выполненных работ и услуг собственными силами, млн. руб.	23391,8	44412,8	53812,2	45820,7	46343,6	52194,2
Индекс производства, в процентах к предыдущему году	105,1	98,1	99,0	97,4	100,5	97,6
Среднегодовая численность работников организаций, человек	19515	20719	20945	20916	21186	20753
Сальдированный финансовый результат (прибыль минус убыток) ¹⁾ , млн. руб.	539,1	192,5	305,3	207,6	138,4	-2622,4
Рентабельность проданных товаров, продукции (работ, услуг) ¹⁾ , процентов	4,0	2,6	3,4	2,7	1,7	1,3

ПРОИЗВОДСТВО ЭЛЕКТРОЭНЕРГИИ И ТЕПЛОЭНЕРГИИ

	2010	2011	2012	2013
Электроэнергия, млн. кВт. ч	24294	23877	23932	23337
Тепловая энергия, тыс. Гкал	8311	7862	7908	7931

СЕЛЬСКОЕ ХОЗЯЙСТВО

По категории "**сельскохозяйственные организации**" показаны данные по производственным кооперативам, закрытым и открытым акционерным обществам, государственным предприятиям, обществам с ограниченной ответственностью, подсобным хозяйствам несельскохозяйственных организаций и учреждений.

К **хозяйствам населения** относятся личные подсобные и другие индивидуальные хозяйства граждан в сельских и городских поселениях, а также хозяйства граждан, имеющих земельные участки в садоводческих, огороднических и дачных некоммерческих объединениях граждан.

Личные подсобные хозяйства - форма непредпринимательской деятельности по производству и переработке сельскохозяйственной продукции, осуществляемой личным трудом гражданина и членов его семьи в целях удовлетворения личных потребностей на земельном участке, предоставленном или приобретенном для ведения личного подсобного хозяйства. Землепользование хозяйств может состоять из приусадебных и полевых участков.

Садоводческое, огородническое или дачное некоммерческое объединение граждан – некоммерческая организация, учрежденная гражданами на добровольных началах для содействия ее членам в решении общих социально-хозяйственных задач ведения садоводства, огородничества и дачного хозяйства.

Крестьянское (фермерское) хозяйство представляет собой объединение граждан, связанных родством и (или) свойством, имеющих в общей собственности имущество и совместно осуществляющих предпринимательскую, производственную и иную хозяйственную деятельность (производство, переработку, хранение, транспортировку и реализацию сельскохозяйственной продукции), основанную на их личном участии.

Индивидуальный предприниматель по сельскохозяйственной деятельности – гражданин (физическое лицо), занимающийся предпринимательской деятельностью без образования юридического лица с момента его государственной регистрации в соответствии с Гражданским кодексом Российской Федерации и заявивший в Свидетельстве о государственной регистрации виды деятельности, отнесенные согласно Общероссийскому классификатору видов экономической деятельности (ОКВЭД) к сельскому хозяйству.

Продукция сельского хозяйства представляет собой сумму данных об объеме продукции растениеводства и животноводства всех сельхозпроизводителей, включая хозяйства индивидуального сектора (хозяйства населения, крестьянские (фермерские) хозяйства и индивидуальные предприниматели), в стоимостной оценке по фактически действовавшим ценам.

Продукция растениеводства включает стоимость сырых продуктов, полученных от урожая отчетного года – зерна, продукции технических культур (семян масличных культур, продукции льна), картофеля, овощей, плодов и ягод, кормовых культур (кормовых корнеплодов, однолетних и многолетних сеяных трав, убранных на сено, зеленую массу и силос), семян и посадочного материала сельскохозяйственных культур и многолетних насаждений, стоимость выращивания цветов и посадочного материала для декоративных целей и изменение стоимости незавершенного производства в растениеводстве от начала к концу года (посадка и выращивание до плодоношения сельскохозяйственных культур и многолетних насаждений).

Продукция животноводства включает стоимость сырых продуктов, полученных в результате выращивания и хозяйственного использования сельскохозяйственных животных и птицы (молока, шерсти, яиц и др.), стоимость выращивания (приплода, прироста, привеса) в отчетном году, стоимость продукции пчеловодства и др.

Для исчисления **индекса производства продукции сельского хозяйства** используется показатель ее объема в сопоставимых ценах предыдущего года. Индекс производства продукции сельского хозяйства - относительный показатель, характеризующий изменение объема произведенных продуктов растениеводства и животноводства в сравниваемых периодах.

Сельскохозяйственные угодья – земельные угодья, систематически используемые для получения сельскохозяйственной продукции. К ним относятся пашня, залежь, многолетние насаждения, сенокосы и пастбища.

Пашня – сельскохозяйственное угодье, систематически обрабатываемое и используемое под посевы сельскохозяйственных культур, включая посевы многолетних трав, а также чистые пары.

Посевные площади – часть пашни, занятая под посевы сельскохозяйственных культур.

Валовой сбор сельскохозяйственных культур включает в себя объем собранной продукции, как с основных, так и с повторных и междурядных посевов в сельскохозяйственных организациях, крестьянских (фермерских) хозяйствах, у индивидуальных предпринимателей и в хозяйствах населения.

Поголовье скота включает поголовье всех возрастных групп соответствующего вида скота.

Производство скота и птицы на убой – показатель, характеризующий результат использования скота и птицы для забоя на мясо. Общий объем производства скота и птицы на убой отражается в живом весе и в пересчете на убойный вес и включает как проданные скот и птицу, подлежащие забою, так и забитые в сельскохозяйственных организациях, крестьянских (фермерских) хозяйствах, у индивидуальных предпринимателей и в хозяйствах населения.

Производство молока характеризуется фактически надоемным коровьим и козьим молоком, независимо от того, было ли оно реализовано или потреблено в хозяйстве на выпойку молодняка. Молоко, высосанное молодняком при подсосном их содержании, в продукцию не включается и не учитывается при определении средних удоев.

Производство шерсти включает весь объем фактически настриженной немытой овечьей шерсти, а также тонкий и грубый волос коз. Шерсть, полученная с овчин при промышленной переработке их на кожу, в продукцию не включается.

Производство яиц включает их сбор за год от всех видов сельскохозяйственной птицы, в том числе яйца, пошедшие на воспроизводство птицы (инкубация и др.).

Данные по посевным площадям, производству продуктов растениеводства и животноводства, продукции сельского хозяйства пересчитаны по результатам Всероссийской сельскохозяйственной переписи 2006 года.

В объем реализации продуктов сельского хозяйства включается продажа продукции сельскохозяйственными организациями по всем каналам: организациям, осуществляющим закупки для государственных и муниципальных нужд, перерабатывающим организациям, организациям оптовой торговли, на рынках, биржах, аукционах, через собственную торговую сеть и организации общественного питания, в порядке оплаты труда, по бартеру и др.

СЕЛЬСКОЕ ХОЗЯЙСТВО

ОБЩАЯ ЗЕМЕЛЬНАЯ ПЛОЩАДЬ И РАСПРЕДЕЛЕНИЕ СЕЛЬСКОХОЗЯЙСТВЕННЫХ УГОДИЙ ПО ЗЕМЛЕПОЛЬЗОВАТЕЛЯМ¹⁾

на конец года; тысяч гектаров

Годы	Наличие земель у землепользователей, занимающихся сельскохозяйственным производством	в том числе земли			
		сельскохозяйственных организаций	крестьянских (фермерских) хозяйств ²⁾	в личном пользовании граждан	
				личные подсобные хозяйства	коллективные и индивидуальные сады и огороды

Общая земельная площадь

1990	3846,2	3769,4	7,1	47,2	6,0
1995	3674,2	2847,1	150,8	151,0	19,9
2005	3160,4	2769,7	120,3	114,2	16,0
2009	2613,6	2015,7	95,4	127,0	16,8
2010	2224,6	1594,6	91,3	125,7	16,4
2011	2195,2	1557,2	90,1	125,9	17,8
2012	2175,3	1520,5	88,5	126,4	17,8
2013	2181,0	1509,2	89,0	126,5	17,8

Все сельскохозяйственные угодья

1990	2212,3	2107,0	5,9	43,7	6,0
1995	2057,3	1392,5	118,3	145,5	19,9
2005	1725,6	1380,3	86,4	107,8	15,2
2009	1681,4	1110,1	80,7	119,7	15,9
2010	1657,8	1053,2	78,2	118,5	15,6
2011	1664,0	1054,6	76,5	118,7	16,9
2012	1661,8	1034,9	75,7	119,2	16,9
2013	1665,5	1022,2	76,2	119,3	16,9

Продолжение

Годы	Наличие земель у землепользователей, занимающихся сельскохозяйственным производством	в том числе земли			
		сельскохозяйственных организаций	крестьянских (фермерских) хозяйств ²⁾	в личном пользовании граждан	
				личные подсобные хозяйства	коллективные и индивидуальные сады и огороды

Пашня

1990	1531,4	1096,5	4,0	37,2	1,3
1995	1440,5	1177,1	96,0	82,6	4,9
2005	1256,4	1050,9	69,8	74,9	2,6
2009	1229,4	838,4	63,7	84,7	3,1
2010	1208,6	790,3	61,5	82,6	2,7
2011	1213,2	785,1	60,3	83,7	4,1
2012	1212,9	771,1	58,9	84,1	4,1
2013	1216,0	759,2	59,0	84,0	4,1

Сенокосы и пастбища

1990	653,3	467,5	1,8	-	-
1995	583,9	366,0	21,0	61,5	-
2005	444,4	320,2	16,1	31,4	0,3
2009	427,0	264,6	16,5	33,1	0,6
2010	424,4	256,3	16,2	34,0	0,7
2011	426,0	262,4	15,6	33,1	0,6
2012	424,3	257,0	16,1	33,2	0,6
2013	424,9	256,2	16,5	33,4	0,6

¹⁾ По данным Управления Росреестра по Смоленской области.

²⁾ Включая индивидуальных предпринимателей.

ПРОДУКЦИЯ СЕЛЬСКОГО ХОЗЯЙСТВА ПО КАТЕГОРИЯМ ХОЗЯЙСТВ

в фактически действовавших ценах; миллионов рублей

	2009	2010	2011	2012	2013
Хозяйства всех категорий					
Продукция сельского хозяйства	13355,0	14365,7	18621,0	18477,0	20201,3
<i>в том числе:</i>					
растениеводства	5081,0	5724,7	8090,7	7632,5	9159,5
животноводства	8274,0	8641,0	10530,3	10844,5	11041,8
Сельскохозяйственные организации					
Продукция сельского хозяйства	4994,1	5293,6	7827,9	8188,2	8385,9
<i>в том числе:</i>					
растениеводства	1570,7	1708,3	3036,7	2892,8	2850,9
животноводства	3423,4	3585,3	4791,2	5295,4	5535,0
Хозяйства населения					
Продукция сельского хозяйства	7679,3	8338,2	9554,9	9139,8	10511,6
<i>в том числе:</i>					
растениеводства	3258,2	3802,4	4494,5	4291,7	5772,3
животноводства	4421,1	4535,8	5060,4	4848,1	4739,3
Крестьянские (фермерские) хозяйства¹⁾					
Продукция сельского хозяйства	681,6	733,9	1238,2	1149,0	1303,8
<i>в том числе:</i>					
растениеводства	252,1	214,0	559,5	448,0	536,3
животноводства	429,5	519,9	678,7	701,0	767,5

¹⁾ Включая индивидуальных предпринимателей.

**СТРУКТУРА ПРОДУКЦИИ СЕЛЬСКОГО ХОЗЯЙСТВА
ПО КАТЕГОРИЯМ ХОЗЯЙСТВ**

в фактически действовавших ценах; в процентах к итогу

	2009	2010	2011	2012	2013
Продукция сельского хозяйства					
Хозяйства всех категорий	100	100	100	100	100
<i>в том числе:</i>					
сельскохозяйственные организации	37,4	36,9	42,0	44,3	41,5
хозяйства населения	57,5	58,0	51,3	49,5	52,0
крестьянские (фермерские) хозяйства ¹⁾	5,1	5,1	6,7	6,2	6,5
Растениеводство					
Хозяйства всех категорий	100	100	100	100	100
<i>в том числе:</i>					
сельскохозяйственные организации	30,9	29,9	37,5	37,9	31,1
хозяйства населения	64,1	66,4	55,6	56,2	63,0
крестьянские (фермерские) хозяйства ¹⁾	5,0	3,7	6,9	5,9	5,9
Животноводство					
Хозяйства всех категорий	100	100	100	100	100
<i>в том числе:</i>					
сельскохозяйственные организации	41,4	41,5	45,5	48,8	50,1
хозяйства населения	53,4	52,5	48,1	44,7	42,9
крестьянские (фермерские) хозяйства ¹⁾	5,2	6,0	6,4	6,5	7,0

¹⁾ Включая индивидуальных предпринимателей.

**ИНДЕКСЫ ПРОИЗВОДСТВА ПРОДУКЦИИ СЕЛЬСКОГО ХОЗЯЙСТВА
ПО КАТЕГОРИЯМ ХОЗЯЙСТВ В 2013 ГОДУ**

в сопоставимых ценах; в процентах к предыдущему году

	Продукция сель- ского хозяйства	в том числе	
		растениеводства	животноводства
Хозяйства всех категорий	102,2	100,8	103,2
<i>в том числе:</i>			
сельскохозяйственные организации	105,8	90,8	114,1
хозяйства населения	98,7	106,7	91,7
крестьянские (фермерские) хозяйства ¹⁾	105,1	108,0	103,3

¹⁾ Включая индивидуальных предпринимателей.

**ОСНОВНЫЕ ПОКАЗАТЕЛИ ПРОИЗВОДСТВЕННОЙ ДЕЯТЕЛЬНОСТИ
СЕЛЬСКОХОЗЯЙСТВЕННЫХ ОРГАНИЗАЦИЙ**

	1990	1995	2005	2009	2010	2011	2012	2013
Посевная площадь, тыс. га	1398,2	966,9	478,3	389,3	391,7	404,0	398,0	379,6
<i>в том числе:</i>								
зерновых и зернобобовых культур	610,7	378,1	89,5	86,8	73,5	92,8	105,4	98,4
технических культур	76,7	26,0	8,8	8,8	12,0	9,6	13,6	14,1
картофеля	32,8	4,5	0,5	1,0	0,8	1,8	2,4	1,5
овощей (открытого грунта)	2,2	0,7	0,3	0,4	0,4	0,5	0,7	0,4
Поголовье скота (на конец года), тыс. голов								
крупного рогатого скота	679,8	373,6	133,0	102,2	104,0	106,1	104,7	93,5
<i>в том числе коров</i>	225,1	152,9	65,0	49,5	50,5	52,1	50,5	44,9
свиней	262,2	106,9	42,6	48,7	63,5	78,0	108,8	186,1
овец и коз	31,6	0,5	0,3	1,9	2,3	2,1	2,8	1,3
Производство основных видов сельскохозяйственной продукции, тыс. т								
зерно (в весе после доработки)	846,1	362,6	115,4	139,7	70,9	173,3	185,9	158,1
льноволокно	13,5	10,3	3,9	1,2	0,5	0,9	1,3	2,2
картофель	231,0	43,5	4,3	13,8	9,6	35,4	30,8	21,7
овощи	45,3	8,6	6,9	6,7	5,2	11,3	8,4	9,5
скот и птица на убой (в живом весе)	116,3	46,0	15,0	18,5	20,6	25,1	27,6	35,2
молоко	587,8	297,1	166,9	150,5	151,3	171,9	180,6	165,5
шерсть (в физическом весе), т	111	1	1	1	2	3	-	-
яйца, млн. шт.	233,4	168,1	135,0	137,3	142,9	174,1	189,7	231,5

**ПРОИЗВОДСТВО ОСНОВНЫХ ВИДОВ СЕЛЬСКОХОЗЯЙСТВЕННОЙ ПРОДУКЦИИ
КРЕСТЬЯНСКИМИ (ФЕРМЕРСКИМИ) ХОЗЯЙСТВАМИ¹⁾**

ТЫСЯЧ ТОНН

	2005	2009	2010	2011	2012	2013
Зерно (в весе после доработки)	14,8	20,7	11,6	30,0	27,3	26,7
Льноволокно	0,7	0,6	0,3	0,2	0,8	0,5
Картофель	3,9	6,9	5,8	15,3	11,8	13,7
Овощи	0,5	1,7	1,1	3,1	2,5	4,1
Скот и птица на убой						
в живом весе	1,2	2,6	2,7	2,9	2,3	2,5
в убойном весе	0,7	1,9	1,7	1,8	1,5	1,5
Молоко	16,2	19,1	23,9	28,3	31,0	34,1
Яйца, млн. шт.	1,1	0,3	0,5	0,5	0,6	0,4
Шерсть (в физическом весе), центнеров	17	43	42	80	89	99

¹⁾ Включая индивидуальных предпринимателей.

**ПРОИЗВОДСТВО ОСНОВНЫХ ВИДОВ СЕЛЬСКОХОЗЯЙСТВЕННОЙ ПРОДУКЦИИ
ХОЗЯЙСТВАМИ НАСЕЛЕНИЯ**

ТЫСЯЧ ТОНН

	2005	2009	2010	2011	2012	2013
Зерно (в весе после доработки)	7,3	5,9	3,4	3,7	3,8	3,5
Картофель	230,6	149,6	159,9	199,6	177,0	198,1
Овощи	63,7	58,9	60,3	66,4	64,5	63,7
Плоды и ягоды	28,5	23,3	23,4	17,8	20,1	26,4
Скот и птица на убой (в убойном весе)	19,0	18,5	16,7	16,2	15,7	14,0
Молоко	189,0	146,1	124,7	123,9	114,2	98,7
Яйца, млн. шт.	107,5	95,2	89,9	87,6	84,4	81,9
Шерсть (в физическом весе), т	28	26	26	29	28	24

ЗЕМЛИ В ЛИЧНОМ ПОЛЬЗОВАНИИ ГРАЖДАН¹⁾

	1990	1995	2005	2009	2010	2011	2012	2013
Личные подсобные хозяйства								
Число семей, тыс.	228,0	185,5	167,3	181,0	174,2	176,1	177,6	178,5
Площадь, тыс. га	47,2	151,0	114,2	127,0	125,7	125,9	126,4	126,5
В среднем на 1 семью, соток	20,7	81,4	68,3	70,1	72,2	71,5	71,2	70,9
Коллективные сады								
Число семей, тыс.	64,4	135,3	113,4	112,8	110,8	110,8	111,1	111,2
Площадь, тыс. га	4,7	15,0	14,4	15,2	15,2	16,6	16,6	16,6
В среднем на 1 семью, соток	7,3	11,1	12,7	13,5	13,7	15,0	14,9	14,9
Коллективные огороды								
Число семей, тыс.	12,9	33,9	15,2	15,4	15,1	15,3	15,3	15,3
Площадь, тыс. га	1,3	4,9	1,6	1,6	1,2	1,2	1,2	1,2
В среднем на 1 семью, соток	10,1	14,5	10,6	10,4	7,9	7,8	7,8	7,8

¹⁾ По данным Управления Росреестра по Смоленской области.

РЕАЛИЗАЦИЯ ОСНОВНЫХ ПРОДУКТОВ СЕЛЬСКОГО ХОЗЯЙСТВА

Годы	Зерно	Картофель	Овощи	Скот и птица (в живом весе)	Молоко	тысяч тонн
						Яйца, млн. шт.
Хозяйства всех категорий						
2005	34,6	12,6	7,0	25,6	208,9	131,9
2009	34,4	19,2	7,0	21,3	200,9	143,8
2010	29,7	18,4	7,1	28,7	201,0	137,9
2011	38,1	22,5	9,1	29,1	213,1	181,6
2012	54,6	27,7	10,1	35,8	231,2	196,4
2013	51,3	26,1	11,7	42,7	202,2	241,2
Сельскохозяйственные организации						
2005	33,6	1,8	5,6	19,6	155,5	127,5
2009	31,0	8,6	5,8	14,6	138,3	136,6
2010	27,5	7,0	5,6	22,4	124,4	129,0
2011	31,5	9,6	7,0	22,8	134,9	173,1
2012	48,2	17,1	8,2	30,1	149,2	188,1
2013	45,4	11,7	8,9	37,3	127,3	233,3

**ПАРК ОСНОВНЫХ ВИДОВ ТЕХНИКИ В СЕЛЬСКОХОЗЯЙСТВЕННЫХ
ОРГАНИЗАЦИЯХ И ОРГАНИЗАЦИЯХ ПО ОБСЛУЖИВАНИЮ
СЕЛЬСКОГО ХОЗЯЙСТВА¹⁾**

на конец года; штук

	1990	1995	2005	2009	2010	2011	2012	2013
Тракторы (включая смонтированные)	24180	15122	5505	3460	3269	3078	2808	2488
Плуги	6936	4303	1538	931	851	795	750	646
Культиваторы	5989	3370	971	622	587	541	510	458
Сеялки	4516	2536	813	465	430	423	384	340
Комбайны:								
зерноуборочные	4646	2616	824	452	416	383	354	312
кормоуборочные	1265	815	317	210	200	191	184	173
картофелеуборочные	1326	611	85	33	33	30	30	29
льнауборочные	1646	813	172	63	45	37	31	23
Косилки	5074	2573	1225	795	761	722	667	582
Пресс-подборщики	1736	1485	792	472	459	440	399	360
Жатки валковые	621	194	28	20	21	23	24	23
Разбрасыватели твердых минеральных удобрений	3024	1597	296	191	183	177	159	143
Машины для внесения в почву органических удобрений:								
твердых	3616	1692	326	208	180	149	131	118
жидких	744	343	67	46	35	33	33	30
Опрыскиватели и опыливатели тракторные	1320	541	114	81	85	92	97	87
Доильные установки и агрегаты	3628	2255	839	547	552	549	514	469

¹⁾ С 2009 г. - без микропредприятий.

**СПИСАНИЕ ТЕХНИКИ В СЕЛЬСКОХОЗЯЙСТВЕННЫХ ОРГАНИЗАЦИЯХ И
ОРГАНИЗАЦИЯХ ПО ОБСЛУЖИВАНИЮ СЕЛЬСКОГО ХОЗЯЙСТВА¹⁾**

в процентах к наличию на начало года

	1990	1995	2005	2009	2010	2011	2012	2013
Тракторы	12	15	7	6	6	8	6	6
Комбайны:								
зерноуборочные	16	17	12	13	12	20	10	10
кормоуборочные	11	16	12	11	9	14	7	5
льнауборочные	16	21	18	12	21	20	9	20
картофелеуборочные	16	22	22	18	9	15	3	7
Жатки валковые	21	41	12	-	16	5	-	-
Доильные установки и агрегаты	11	19	9	9	4	5	5	6

¹⁾ С 2009 г. - без микропредприятий.

**ОБЕСПЕЧЕННОСТЬ СЕЛЬСКОХОЗЯЙСТВЕННЫХ ОРГАНИЗАЦИЙ
ТРАКТОРАМИ И КОМБАЙНАМИ¹⁾**

на конец года

	1990	1995	2005	2009	2010	2011	2012	2013
Приходится тракторов на 1000 га пашни, шт.	15	11	5	4	4	3	3	3
Нагрузка пашни на один трактор, га	69	88	220	279	277	293	315	351
Приходится комбайнов на 1000 га посевов (посадки) соответствующих культур, шт.:								
зерноуборочных	8	7	9	6	6	5	4	4
картофелеуборочных	40	137	219	78	78	41	34	43
льноуборочных	23	35	20	17	53	28	12	11
Приходится посевов (посадки) соответствующих культур на один комбайн, га:								
зерноуборочный	131	145	108	166	156	205	245	269
картофелеуборочный	25	7	5	13	13	24	29	23
льноуборочный	43	28	50	58	19	35	84	88
Приходится на 100 тракторов, шт.:								
плугов	32	32	32	31	30	30	31	30
культиваторов	28	25	20	21	21	20	21	21
сеялок	21	19	17	15	15	16	16	16
грабель	10	9	11	12	12	12	13	12
косилок	23	19	25	26	27	27	27	27

¹⁾ С 2009 г. - без микропредприятий.

**ВНЕСЕНИЕ МИНЕРАЛЬНЫХ УДОБРЕНИЙ ПОД ПОСЕВЫ
В СЕЛЬСКОХОЗЯЙСТВЕННЫХ ОРГАНИЗАЦИЯХ¹⁾**

	1990	1995	2005	2009	2010	2011	2012	2013
Внесено минеральных удобрений (в пересчете на 100% питательных веществ) - всего, тыс. т	180,7	12,8	4,7	4,2	4,6	6,3	5,0	3,5
на один гектар посева, кг	132	14	9	12	13	17	15	11
<i>в том числе под:</i>								
зерновые культуры (без кукурузы)	173	20	24	22	22	29	26	28
лен-долгунец	161	22	35	36	41	31	26	22
овощные культуры	281	73	139	116	114	115	59	72
картофель	248	36	104	172	175	185	99	32
кормовые культуры	86	8	5	7	8	11	9	5
Удельный вес удобренной площади минеральными удобрениями во всей посевной площади, процентов	87	20	18	22	24	30	28	25

¹⁾ С 2009 г. - без микропредприятий.

**ВНЕСЕНИЕ ОРГАНИЧЕСКИХ УДОБРЕНИЙ ПОД ПОСЕВЫ
В СЕЛЬСКОХОЗЯЙСТВЕННЫХ ОРГАНИЗАЦИЯХ¹⁾**

	1990	1995	2005	2009	2010	2011	2012	2013
Внесено органических удобрений - всего, тыс. т	7075,2	2043,3	482,3	651,0	644,0	611,5	749,9	732,9
на один гектар посева, т	5,2	2,1	1,0	1,9	2,0	1,7	2,2	2,4
<i>в том числе под:</i>								
зерновые культуры (без кукурузы)	3,1	3,3	3,1	4,1	4,7	3,7	3,2	3,5
овощные культуры	57,6	44,2	29,3	35,7	37,1	31,9	63,5	90,0
картофель	59,7	77,9	40,4	10,3	26,0	12,2	10,1	10,6
кормовые культуры	4,7	0,8	0,5	1,3	1,1	1,1	1,8	2,0
Удельный вес удобренной площади органическими удобрениями во всей посевной площади, процентов	13	5	3	5	5	5	10	9

¹⁾ С 2009 г. - без микропредприятий.

РАСТЕНИЕВОДСТВО
ПОСЕВНЫЕ ПЛОЩАДИ СЕЛЬСКОХОЗЯЙСТВЕННЫХ КУЛЬТУР
ПО КАТЕГОРИЯМ ХОЗЯЙСТВ

тысяч гектаров

Годы	Вся посевная площадь	в том числе под посевами				
		зерновых и зернобобовых культур	технических культур	картофеля и овощных культур	кормовых культур	
Хозяйства всех категорий						
2005	547,4	104,3	10,0	28,2	404,8	
2009	455,3	101,0	11,8	21,4	321,1	
2010	455,8	87,0	13,3	21,5	334,0	
2011	474,3	111,4	10,4	22,7	329,8	
2012	474,9	124,8	15,2	23,6	311,3	
2013	453,7	116,8	15,1	21,5	300,3	
Сельскохозяйственные организации						
2005	478,3	89,5	8,8	0,8	379,2	
2009	389,3	86,8	8,8	1,4	292,3	
2010	391,7	73,5	12,0	1,2	305,0	
2011	404,0	92,8	9,6	2,3	299,3	
2012	398,0	105,4	13,6	3,1	275,9	
2013	379,6	98,4	14,1	1,9	265,2	
Хозяйства населения						
2005	36,2	3,3	-	26,9	6,0	
2009	27,4	2,6	-	19,5	5,3	
2010	27,5	2,5	-	19,7	5,3	
2011	27,2	2,4	-	19,6	5,2	
2012	27,0	2,2	-	19,6	5,2	
2013	25,1	2,2	-	18,7	4,2	
Крестьянские (фермерские) хозяйства¹⁾						
2005	32,9	11,5	1,2	0,5	19,6	
2009	38,6	11,6	3,0	0,5	23,5	
2010	36,6	11,0	1,3	0,6	23,7	
2011	43,1	16,2	0,8	0,8	25,3	
2012	49,9	17,2	1,6	0,9	30,2	
2013	49,0	16,2	1,0	0,9	30,9	

¹⁾ Включая индивидуальных предпринимателей.

**ПОСЕВНЫЕ ПЛОЩАДИ СЕЛЬСКОХОЗЯЙСТВЕННЫХ КУЛЬТУР
В ХОЗЯЙСТВАХ ВСЕХ КАТЕГОРИЙ**

	тысяч гектаров					
	2005	2009	2010	2011	2012	2013
Вся посевная площадь	547,4	455,3	455,8	474,3	474,9	453,7
Зерновые и зернобобовые культуры	104,3	101,0	87,0	111,4	124,8	116,8
<i>в том числе:</i>						
озимые	28,5	20,6	20,4	28,4	38,0	36,0
<i>из них:</i>						
пшеница ¹⁾	6,6	6,5	6,8	13,3	17,3	20,0
рожь	22,0	11,4	9,1	9,1	11,4	8,1
тритикале	-	2,7	4,5	6,0	9,3	7,9
яровые	75,8	80,4	66,7	83,0	86,8	80,8
<i>из них:</i>						
пшеница	13,0	13,5	11,4	16,7	19,0	16,5
тритикале	-	0,0	0,0	0,1	0,0	0,0
ячмень	5,9	6,2	5,8	8,7	8,2	8,6
овес	52,8	57,5	44,5	51,7	52,3	49,9
гречиха	0,9	1,6	2,1	1,8	1,6	0,7
зернобобовые	3,1	1,6	2,9	3,9	4,9	4,7
Технические культуры	10,0	11,8	13,3	10,4	15,2	15,1
<i>из них</i>						
лен-долгунец	9,7	5,9	1,6	2,0	3,9	4,0
Картофель и овощи	28,2	21,4	21,5	22,7	23,6	21,5
<i>в том числе:</i>						
картофель	24,4	18,2	18,3	19,3	20,0	18,1
овощи (без высадков)	3,8	3,2	3,3	3,4	3,6	3,4
Кормовые культуры	404,8	321,1	334,0	329,8	311,3	300,3
<i>в том числе:</i>						
многолетние травы	364,7	270,6	280,0	261,6	246,0	242,4
однолетние травы	25,4	36,1	42,7	54,8	50,8	43,5
кукуруза на силос, зеленый корм и сенаж	0,0	3,3	2,8	4,6	6,1	5,5
кормовые корнеплоды (включая сахарную свеклу на корм скоту)	0,4	0,3	0,3	0,3	0,3	0,3
силосные культуры (без кукурузы)	14,2	10,8	8,2	8,5	8,1	8,6
Площадь чистых паров	9,1	1,8	3,3	3,3	4,4	3,8

¹⁾ 2005 г. - с учетом тритикале.

**ВАЛОВОЙ СБОР И УРОЖАЙНОСТЬ
ОСНОВНЫХ СЕЛЬСКОХОЗЯЙСТВЕННЫХ КУЛЬТУР
В ХОЗЯЙСТВАХ ВСЕХ КАТЕГОРИЙ**

	2005	2009	2010	2011	2012	2013
Валовой сбор, тысяч тонн						
Зерно (в весе после доработки)	137,6	166,3	85,8	207,0	217,0	188,3
Льноволокно	4,6	1,8	0,8	1,1	2,1	2,7
Картофель	238,8	170,3	175,3	250,3	219,6	233,5
Овощи	71,1	67,3	66,6	80,8	75,4	77,3
Урожайность, центнеров с 1 гектара убранной площади						
Зерновые и зернобобовые культуры (в весе после доработки)	13,9	17,5	12,2	19,3	18,4	16,6
Лен-долгунец (волокно)	5,2	4,5	6,1	6,6	6,1	7,0
Картофель	98,1	94,3	97,0	130,3	112,9	129,8
Овощи открытого грунта	179,5	204,6	211,4	231,4	221,0	218,5

**ВАЛОВОЙ СБОР И УРОЖАЙНОСТЬ ОТДЕЛЬНЫХ ЗЕРНОВЫХ КУЛЬТУР
В ХОЗЯЙСТВАХ ВСЕХ КАТЕГОРИЙ**

в весе после доработки

	2005	2009	2010	2011	2012	2013
Валовой сбор, тысяч тонн						
Пшеница						
озимая ¹⁾	9,7	12,1	9,4	29,5	40,0	37,8
яровая	15,3	19,8	10,8	31,2	32,3	26,3
Тритикале						
озимая	-	6,0	6,2	12,6	17,2	13,8
яровая	-	0,0	0,0	0,3	0,0	0,0
Рожь озимая	26,0	21,2	10,1	15,9	19,8	12,3
Ячмень яровой	8,4	12,4	6,2	16,0	16,8	17,1
Овес	73,7	91,1	40,6	92,9	81,3	73,1
Гречиха	0,6	1,1	0,5	1,9	0,8	0,7
Зернобобовые	3,9	2,4	2,0	6,7	5,9	5,7
Урожайность, центнеров с 1 гектара убранный площади						
Пшеница						
озимая ¹⁾	14,9	18,9	15,8	23,1	24,2	19,0
яровая	12,0	15,9	12,1	19,9	18,0	16,4
Тритикале						
озимая	-	23,5	14,8	21,2	19,1	17,5
яровая	-	10,0	3,5	21,1	8,4	7,0
Рожь озимая	11,8	18,8	12,0	17,6	17,9	15,6
Ячмень яровой	18,4	21,2	14,0	19,4	21,6	20,3
Овес	14,5	17,0	11,6	18,6	16,3	15,2
Гречиха	6,2	8,3	3,2	10,7	5,6	10,1
Зернобобовые	13,1	17,1	10,9	18,7	15,4	13,5

¹⁾2005 г. - с учетом тритикале.

**СТРУКТУРА ПРОИЗВОДСТВА ОСНОВНЫХ ВИДОВ
СЕЛЬСКОХОЗЯЙСТВЕННОЙ ПРОДУКЦИИ ПО КАТЕГОРИЯМ ХОЗЯЙСТВ**

в процентах

Зерно (в весе после доработки)

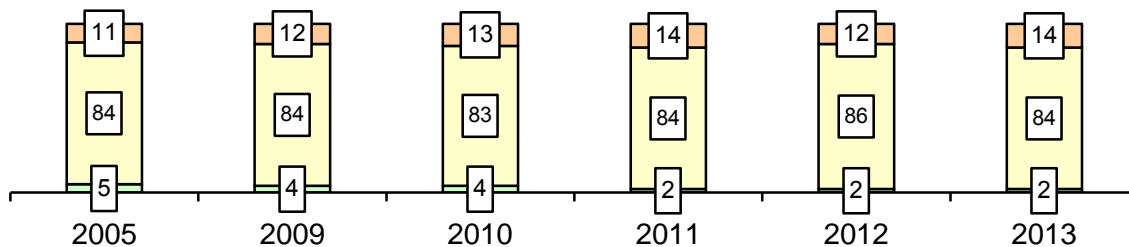

Льноволокно

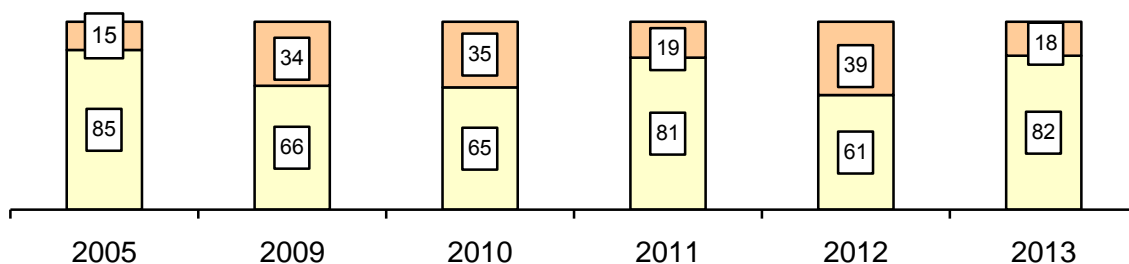

Картофель

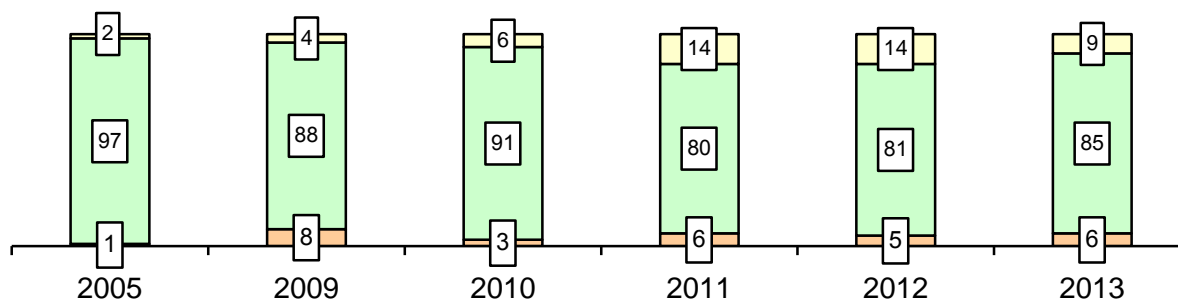

Овощи

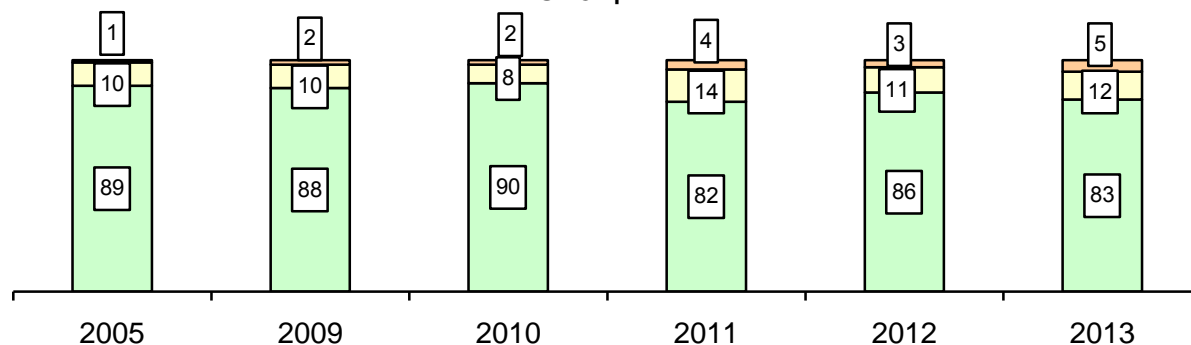

■ Крестьянские (фермерские) хозяйства, включая индивидуальных предпринимателей
■ Сельскохозяйственные организации
■ Хозяйства населения

ЖИВОТНОВОДСТВО**ПОГОЛОВЬЕ СКОТА В ХОЗЯЙСТВАХ ВСЕХ КАТЕГОРИЙ**

на 1 января; тысяч голов

Годы	Крупный рогатый скот	в том числе коровы	Свиньи	Овцы и козы	Лошади
2006	185,4	109,4	90,5	31,6	5,6
2010	136,9	77,2	84,1	32,9	3,1
2011	138,9	77,5	85,0	35,8	2,6
2012	141,3	78,7	98,8	34,3	2,4
2013	138,0	74,8	128,6	35,9	2,2
2014	123,1	65,9	200,2	32,5	1,8

**ПОГОЛОВЬЕ СКОТА ПО КАТЕГОРИЯМ ХОЗЯЙСТВ
НА 1 ЯНВАРЯ 2014 ГОДА**

тысяч голов

	Крупный рогатый скот	в том числе коровы	Свиньи	Овцы и козы	Лошади
Хозяйства всех категорий	123,1	65,9	200,2	32,5	1,8
<i>в том числе:</i>					
сельскохозяйственные организации	93,5	44,9	186,1	1,3	0,4
хозяйства населения	18,1	14,8	12,8	23,1	1,2
крестьянские (фермерские) хозяйства ¹⁾	11,5	6,2	1,3	8,1	0,2

¹⁾ Включая индивидуальных предпринимателей.

СТРУКТУРА ПОГОЛОВЬЯ СКОТА ПО КАТЕГОРИЯМ ХОЗЯЙСТВ

на 1 января, в процентах

Годы	Хозяйства всех категорий	в том числе		
		сельскохозяйственные организации	хозяйства населения	крестьянские (фермерские) хозяйства ¹⁾
Крупный рогатый скот				
2006	100	71,8	23,5	4,7
2010	100	74,7	19,9	5,4
2011	100	74,9	19,3	5,8
2012	100	75,1	18,5	6,4
2013	100	75,9	16,4	7,7
2014	100	76,0	14,7	9,3
в том числе коровы				
2006	100	59,5	36,1	4,4
2010	100	64,1	30,9	5,0
2011	100	65,2	29,2	5,6
2012	100	66,2	27,0	6,8
2013	100	67,6	24,6	7,8
2014	100	68,1	22,5	9,4
Свиньи				
2006	100	47,1	39,3	13,6
2010	100	57,9	23,4	18,7
2011	100	74,7	23,3	2,0
2012	100	79,0	19,1	1,9
2013	100	84,6	13,6	1,8
2014	100	93,0	6,4	0,6
Овцы и козы				
2006	100	1,0	94,6	4,4
2010	100	5,7	84,0	10,3
2011	100	6,5	79,5	14,0
2012	100	6,2	77,3	16,5
2013	100	7,8	69,5	22,7
2014	100	4,2	71,0	24,8
Лошади				
2006	100	32,7	64,3	3,0
2010	100	26,1	71,3	2,6
2011	100	23,1	73,1	3,8
2012	100	25,0	66,7	8,3
2013	100	24,3	66,9	8,8
2014	100	24,3	67,6	8,1

¹⁾ Включая индивидуальных предпринимателей.

ПОГОЛОВЬЕ ПТИЦЫ, КРОЛИКОВ, ЧИСЛО ПЧЕЛОСЕМЕЙ

на 1 января

	2006	2010	2011	2012	2013	2014
Птица, тыс. голов						
хозяйства всех категорий	1739,4	1382,2	1519,9	1568,0	1677,2	1800,2
сельскохозяйственные организации	700,0	567,7	726,0	801,4	940,0	1087,0
хозяйства населения	1031,8	812,1	789,4	761,9	731,5	707,3
крестьянские (фермерские) хозяйства ¹⁾	7,6	2,5	4,5	4,7	5,7	5,9
Кролики, тыс. голов						
хозяйства всех категорий	14,0	22,4	22,6	21,9	19,2	17,7
сельскохозяйственные организации	-	0,1	0,2	2,0	0,8	0,3
хозяйства населения	13,9	21,8	22,3	19,6	18,2	17,3
крестьянские (фермерские) хозяйства ¹⁾	0,1	0,4	0,1	0,3	0,2	0,1
Пчелосемьи, тыс. шт.						
хозяйства всех категорий	63,7	67,9	71,6	66,0	63,9	63,7
сельскохозяйственные организации	0,9	0,9	0,9	0,9	1,0	0,9
хозяйства населения	62,4	66,7	70,4	64,7	62,4	62,4
крестьянские (фермерские) хозяйства ¹⁾	0,4	0,3	0,3	0,4	0,5	0,4

¹⁾ Включая индивидуальных предпринимателей.

**ПРОИЗВОДСТВО ОСНОВНЫХ ПРОДУКТОВ ЖИВОТНОВОДСТВА
В ХОЗЯЙСТВАХ ВСЕХ КАТЕГОРИЙ**

	2005	2009	2010	2011	2012	2013
Скот и птица на убой, тыс. т						
в живом весе	47,5	49,1	49,2	52,8	54,0	59,2
в убойном весе	28,8	33,4	32,9	36,0	37,2	41,3
Молоко, тыс. т	372,1	315,7	299,9	324,1	325,8	298,3
Яйца, млн. шт.	243,6	232,8	233,3	262,2	274,7	313,8
Шерсть (в физическом весе), т	31	31	32	40	37	34

**ПРОИЗВОДСТВО СКОТА И ПТИЦЫ НА УБОЙ ПО ОТДЕЛЬНЫМ ВИДАМ
В ХОЗЯЙСТВАХ ВСЕХ КАТЕГОРИЙ**

ТЫСЯЧ ТОНН

Годы	Скот и птица на убой (в убойном весе)	в том числе			
		крупный рогатый скот	свиньи	овцы и козы	птица
2005	28,8	14,6	10,6	0,6	2,8
2009	33,4	14,3	15,4	0,6	2,9
2010	32,9	13,8	15,6	0,6	2,7
2011	36,0	14,3	18,1	0,6	2,8
2012	37,2	14,2	19,6	0,6	2,7
2013	41,3	14,3	23,6	0,6	2,7

ПРОДУКТИВНОСТЬ СКОТА И ПТИЦЫ В ХОЗЯЙСТВАХ ВСЕХ КАТЕГОРИЙ

КИЛОГРАММОВ

	2005	2009	2010	2011	2012	2013
Надой молока на одну корову	3167	3922	4004	4348	4508	4498
Средняя годовая яйценоскость кур-несушек в сельскохозяй- ственных организациях ¹⁾ , шт.	256	271	312	295	317	298
Средний годовой настриг шерсти с одной овцы (в физическом весе)	1,1	1,2	1,3	1,4	1,4	1,2

¹⁾ С 2009 г. - без субъектов малого предпринимательства.

РАСХОД КОРМОВ В ЖИВОТНОВОДСТВЕ

	2005	2009	2010	2011	2012	2013
В хозяйствах всех категорий						
Все корма в пересчете на кор- мовые единицы, тыс. т	830	637	610	594	625	646
<i>в том числе:</i>						
концентрированные корма	295	231	224	210	237	271
Расход кормов в расчете на одну условную голову скота, ц кор- мовых единиц	33,4	34,6	35,1	33,9	34,1	33,7

**СТРУКТУРА ПРОИЗВОДСТВА ОСНОВНЫХ ПРОДУКТОВ
ЖИВОТНОВОДСТВА ПО КАТЕГОРИЯМ ХОЗЯЙСТВ**

в процентах

Скот и птица на убой (в живом весе)

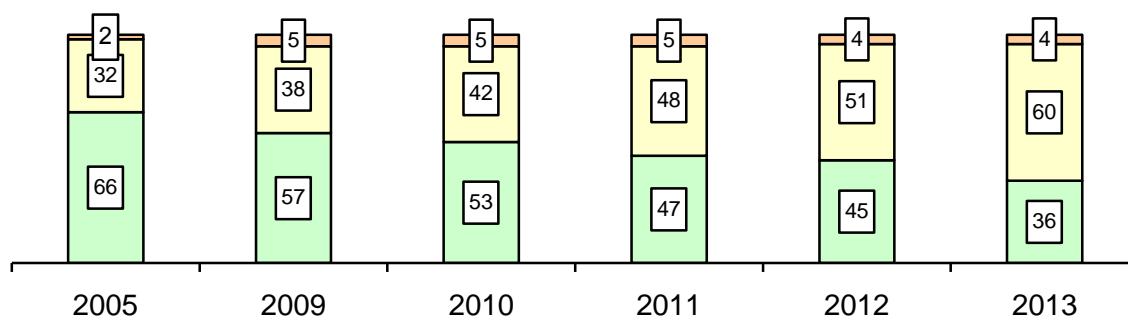

Молоко

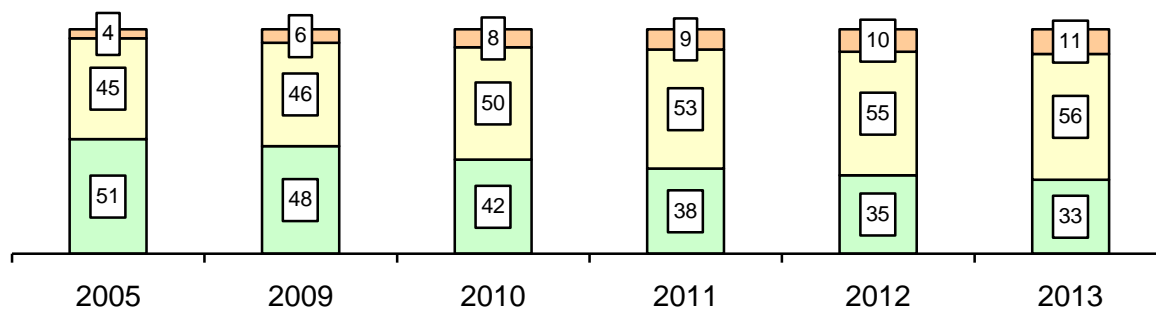

Яйца

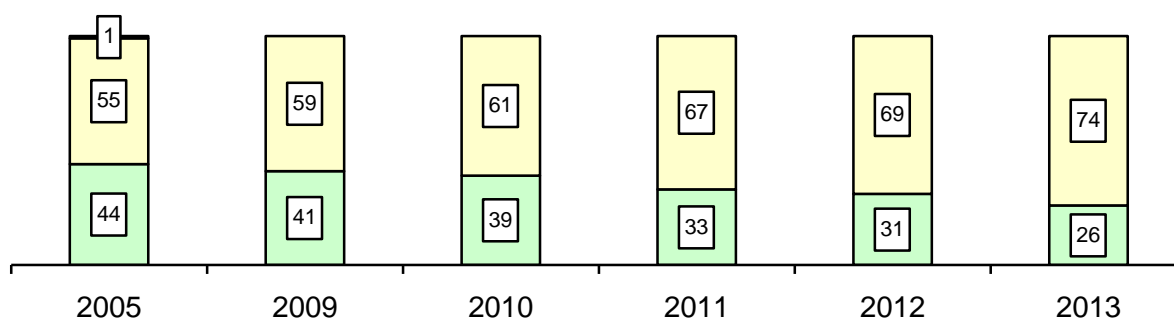

- Крестьянские (фермерские) хозяйства, включая индивидуальных предпринимателей
- Сельскохозяйственные организации
- Хозяйства населения

**СТРУКТУРА ПРОИЗВОДСТВА СКОТА И ПТИЦЫ НА УБОЙ (В УБОЙНОМ ВЕСЕ)
ПО ОТДЕЛЬНЫМ ВИДАМ В ХОЗЯЙСТВАХ ВСЕХ КАТЕГОРИЙ**

в процентах от общего производства

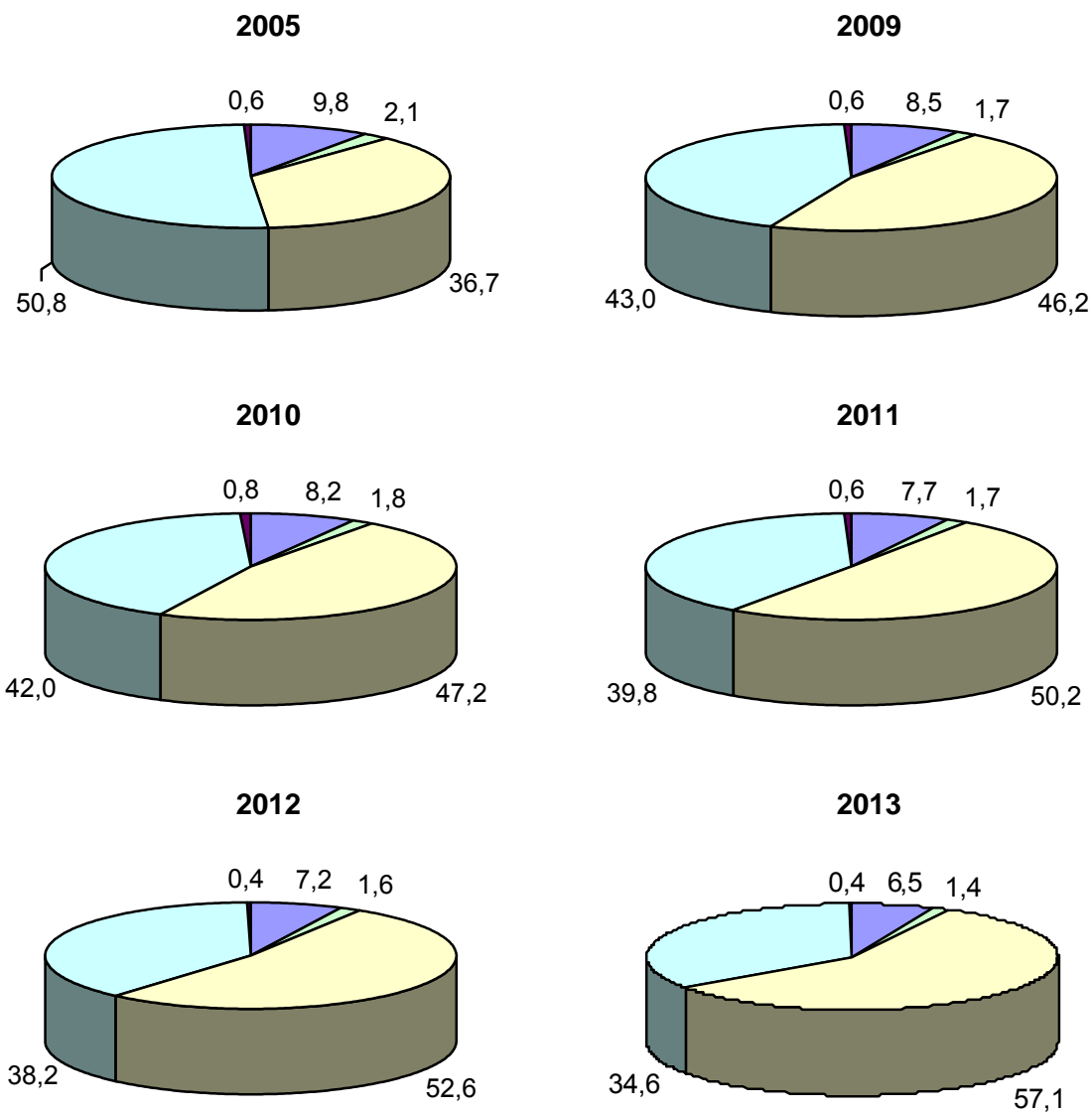

БАЛАНСЫ ПРОДОВОЛЬСТВЕННЫХ РЕСУРСОВ В 2013 ГОДУ

ТЫСЯЧ ТОНН

	Карто- фель	Овощи и бахче- вые куль- туры	Фрукты и ягоды	Мясо и мясо- продук- ты	Молоко и моло- копро- дукты	Яйца и яйцепро- дукты, млн. шт.
Ресурсы						
Запасы на начало года	154,9	22,4	2,7	2,7	8,8	8,9
Производство	233,5	77,3	26,5	41,3 ¹⁾	298,3	313,8
Ввоз, включая импорт	8,6	38,5	49,3	36,3	221,9	29,5
Итого ресурсов	397,0	138,2	78,5	80,3	529,0	352,2
Использование						
Производственное потребление	83,6	10,1	8,3	0,0	76,6	2,7
Потери	15,1	1,8	0,4	0,0	0,0	0,0
Вывоз, включая экспорт	20,3	17,8	3,5	15,3	207,3	86,2
Личное потребление	113,7	86,5	62,7	62,2	236,4	255,9
Запасы на конец года	164,3	22,0	3,6	2,8	8,7	7,4

¹⁾ Скот и птица на убой (в убойном весе).

ЛЕСОЗАГОТОВКИ

ОСНОВНЫЕ ПОКАЗАТЕЛИ РАБОТЫ ОРГАНИЗАЦИЙ ПО ВИДУ
ЭКОНОМИЧЕСКОЙ ДЕЯТЕЛЬНОСТИ "ЛЕСОЗАГОТОВКИ"

	2005	2009	2010	2011	2012	2013
Индекс производства, в процентах к предыдущему году	92,6	84,7	83,7	140,4	98,4	100,6
Среднегодовая численность работников организаций, человек	356	774	678	500	505	481
Сальдированный финансовый результат (прибыль минус убы- ток) ¹⁾ , тыс. руб.	7067	-7593	1050	-72	4217	13590
Рентабельность проданных това- ров, продукции (работ, услуг) ¹⁾ , процентов	9,7	-0,6	1,2	-0,1	3,3	10,1

¹⁾ По данным бухгалтерской отчетности.

ПРОИЗВОДСТВО ДРЕВЕСИНЫ НЕОБРАБОТАННОЙ

	2010	2011	2012	2013
Древесина необработанная, тыс. плотных м ³	348,1	471,1	422,2	418,3

СТРОИТЕЛЬСТВО

Строительная и монтажная организация - производственное предприятие, зарегистрированное и отнесенное в зависимости от характера основного вида деятельности к одной из группировок раздела F, класса 45 Общероссийского классификатора видов экономической деятельности. Основная деятельность строительных и монтажных организаций заключается в возведении строительных объектов различного назначения, а также осуществлении работ по их реконструкции, модернизации и ремонту.

К строительным организациям относятся все общестроительные и специализированные организации, включая ремонтно-строительные организации, тресты (управления) механизации и домостроительные комбинаты, буровые организации, осуществляющие строительство разведочных скважин на нефть и газ, и другие организации, зарегистрированные кодом по ОКВЭД 45. В число строительных организаций включаются юридические лица всех форм собственности, филиалы, структурные подразделения, субъекты малого предпринимательства, выполнявшие работы по договорам строительного подряда и (или) государственным контрактам, заключаемым с заказчиком.

Объем работ, выполненных по виду экономической деятельности "Строительство" - это работы, выполненные организациями собственными силами по виду экономической деятельности "Строительство" на основании договоров и (или) контрактов, заключаемых с заказчиками. В стоимость этих работ, включаются работы по строительству новых объектов, капитальному и текущему ремонту, реконструкции, модернизации жилых и нежилых зданий и инженерных сооружений.

Здания - строительные системы, состоящие из несущих и ограждающих или совмещенных (несущих и ограждающих) конструкций, образующие надземный замкнутый объем, предназначенный для проживания или пребывания людей в зависимости от функционального назначения и для выполнения различного вида производственных процессов.

Здания жилого назначения (жилые дома) - жилым зданием (домом) считается индивидуально-определенное здание, которое состоит из комнат, а также помещений вспомогательного использования, предназначенных для удовлетворения гражданами бытовых и иных нужд, связанных с их проживанием в таком здании.

Общая площадь здания определяется как сумма площадей всех этажей здания (включая технические, мансардные, цокольные и подвальные), измеренных в пределах внутренних поверхностей наружных стен, а также площадей балконов и лоджий. Площади помещений опре-

деляются по их размерам, измеряемым между отделанными поверхностями стен и перегородок в уровне пола.

Общий строительный объем зданий определяется как сумма строительного объема выше отметки плюс минус 0,00 (надземная часть) и ниже этой отметки (подземная часть). Строительный объем надземной и подземной частей здания определяется в пределах ограничивающих поверхностей, проветриваемых подполий под зданиями, проектируемыми для строительства на вечномёрзлых грунтах.

Общий строительный объем и площадь жилых зданий определяется в соответствии со СНиП 31-01-2003.

Общая площадь жилых домов определяется как сумма площадей всех частей жилых помещений, включая площадь помещений вспомогательного использования, предназначенных для удовлетворения гражданами бытовых и иных нужд, связанных с их проживанием в жилом помещении, площадей лоджий, балконов, веранд, террас, подсчитываемых с соответствующими понижающими коэффициентами, а также жилых и вспомогательных помещений в индивидуальных жилых домах. К помещениям вспомогательного использования относятся кухни, передние, холлы, внутриквартирные коридоры, ванные или душевые, туалеты, кладовые или хозяйственные встроенные шкафы. В домах-интернатах для престарелых и инвалидов, ветеранов, специальных домах для одиноких престарелых, детских домах к подсобным помещениям относятся столовые, буфеты, клубы, читальни, спортивные залы, приемные пункты бытового обслуживания и медицинского обслуживания.

В общую площадь введенных жилых домов не входит площадь вестибюлей, тамбуров, лестничных клеток, лифтовых холлов, а также площадь в жилых домах, предназначенная для встроено-пристроенных помещений. В индивидуальных жилых домах, построенных населением, в общую площадь жилых помещений не включаются площади лоджий, балконов, веранд и террас.

Квартиры - помещения, оборудованные и используемые для постоянного проживания, обособленные от других жилых помещений, не имеющие с ними внутреннего сообщения и имеющие самостоятельный выход на лестничную клетку, в общий коридор или непосредственно наружу.

Число построенных квартир включает число квартир в законченных строительством жилых домах квартирного и гостиничного типов и общежитиях, квартиры в нежилых зданиях, а также в индивидуальных жилых домах.

СТРОИТЕЛЬНАЯ ДЕЯТЕЛЬНОСТЬ
ОБЪЕМ РАБОТ, ВЫПОЛНЕННЫХ ПО ВИДУ ЭКОНОМИЧЕСКОЙ
ДЕЯТЕЛЬНОСТИ "СТРОИТЕЛЬСТВО"

Годы	Млн. рублей (в фактически действовавших ценах)	В процентах к предыдущему году (в сопоставимых ценах)
2005	7214,4	95,2
2009	15609,3	90,6
2010	19341,4	107,2
2011	25566,2	101,1
2012	26524,3	86,1
2013	25343,7	88,8

РАСПРЕДЕЛЕНИЕ ДЕЙСТВУЮЩИХ СТРОИТЕЛЬНЫХ ОРГАНИЗАЦИЙ
ПО ЧИСЛЕННОСТИ РАБОТНИКОВ И ФОРМАМ СОБСТВЕННОСТИ
НА 1 ЯНВАРЯ 2014 ГОДА

	Всего	в том числе по формам собственности			
		госу- дарст- венная	муници- пальная	частная	смешан- ная рос- сийская
Количество организаций - всего	899	15	2	789	2
<i>в том числе:</i>					
с численностью работников, человек:					
до 100	878	14	1	771	2
101 до 250	14	1	1	11	-
свыше 250	7	-	-	7	-
<i>из общего количества:</i>					
средние предприятия с числен- ностью работников от 101 до 250 человек	9	-	-	9	-
малые предприятия с численно- стью работников до 100 человек (без микропредприятий)	202	-	-	191	-
микропредприятия с численно- стью работников до 15 человек	649	-	-	575	2

ВВОД В ДЕЙСТВИЕ ЗДАНИЙ

	2005	2009	2010	2011	2012	2013
Число зданий – всего, единиц	866	1035	1138	1071	950	1943
<i>в том числе:</i>						
жилого назначения	861	986	1089	997	912	1871
нежилого назначения	5	49	49	74	38	72
Общий строительный объем зданий - всего, тыс. м ³	1183,6	2503,0	1894,7	2488,3	1963,9	2689,3
<i>в том числе:</i>						
жилого назначения	1158,9	1632,9	1601,2	1747,1	1400,6	2009,0
нежилого назначения	24,7	870,1	293,5	741,2	563,3	680,3
Общая площадь зданий - всего, тыс. м ²	302,7	505,3	453,6	549,5	427,7	643,4
<i>в том числе:</i>						
жилого назначения	289,5	396,3	404,4	433,8	342,7	502,5
нежилого назначения	13,2	109,0	49,2	115,7	85,0	140,9

ИНВЕСТИЦИИ В ОСНОВНОЙ КАПИТАЛ НА РАЗВИТИЕ
ПРОИЗВОДСТВЕННОЙ БАЗЫ СТРОИТЕЛЬНЫХ ОРГАНИЗАЦИЙ¹⁾

в фактически действовавших ценах

Годы	Тыс. рублей (1995 г. - млн. руб.)	В процентах от общего объема инвестиций в основной капитал
1990	25500	2,8
1995	5218	1,0
2005	78466	0,6
2009	244254	1,1
2010	295423	0,9
2011	286868	0,9
2012	375281	1,2
2013	140955	0,4

¹⁾ Без субъектов малого предпринимательства и объема инвестиций, не наблюдаемых прямыми статистическими методами.

**ОСНОВНЫЕ ФОНДЫ ОРГАНИЗАЦИЙ С ОСНОВНЫМ ВИДОМ
ЭКОНОМИЧЕСКОЙ ДЕЯТЕЛЬНОСТИ "СТРОИТЕЛЬСТВО"¹⁾**

	2005	2009	2010	2011	2012	2013
Наличие основных фондов (на конец года, по полной учетной стоимости), млн. руб.	1404,3	2432,8	2576,0	2020,7	2255,7	1807,6
Видовая структура основных фондов (на конец года), ²⁾ в процентах от наличия основных фондов:						
здания	21,2	15,8	18,9	21,7	23,6	23,7
сооружения	9,9	4,7	5,6	8,0	6,9	7,1
машины и оборудования	46,2	49,1	47,5	45,2	47,9	50,8
транспортные средства	20,9	27,3	25,8	22,7	20,4	17,2
прочие	1,8	3,0	2,2	2,3	1,2	1,2
Ввод в действие основных фондов (в фактически дей- ствовавших ценах), млн. руб.	153,3	316,6	337,7	187,5	425,1	114,6

¹⁾ По коммерческим организациям (без субъектов малого предпринимательства).

²⁾ За 2011-2013 гг. – с учетом переоценки, проведенной на конец года коммерческими организациями.

**НАЛИЧИЕ ОСНОВНЫХ СТРОИТЕЛЬНЫХ МАШИН В ОРГАНИЗАЦИЯХ,
ОТНОСЯЩИХСЯ К ВИДУ ЭКОНОМИЧЕСКОЙ ДЕЯТЕЛЬНОСТИ
"СТРОИТЕЛЬСТВО"¹⁾**

	на 1 января; единиц				
	2010	2011	2012	2013	2014
Экскаваторы одноковшовые	125	102	79	70	59
Краны на гусеничном ходу, включая экскаваторы-краны	12	10	11	11	10
Скреперы	-	-	-	-	-
Автогрейдеры	80	70	69	60	58
Бульдозеры на тракторах	92	90	66	57	46
Краны-трубоукладчики	20	-	-	-	-
Краны на пневмоколесном ходу, включая краны на спецшасси	14	9	12	11	8
Краны башенные	12	15	10	9	9
Краны на автомобильном ходу	73	63	47	41	38
Погрузчики одноковшовые	56	57	52	44	45
Тракторы	105	102	87	89	73
Катки самоходные	102	101	95	80	74

¹⁾ Без субъектов малого предпринимательства.

ЖИЛИЩНОЕ СТРОИТЕЛЬСТВО**ВВОД В ДЕЙСТВИЕ ЖИЛЫХ ДОМОВ**

тысяч квадратных метров общей площади

Годы	Всего введено организациями за счет всех источников финансирования	в том числе		Удельный вес в общем вводе, процентов	
		жилищно-строительными кооперативами	населением за счет собственных и заемных средств	жилых домов жилищно-строительных кооперативов	жилых домов населения
1990	571,9	12,9	10,9	2,3	1,9
1995	306,0	2,2	33,0	0,7	10,8
2005	269,6	-	96,9	-	36,0
2009	345,7	-	129,6	-	37,5
2010	348,0	-	161,5	-	46,4
2011	370,7	-	164,6	-	44,4
2012	261,2	-	140,4	-	53,8
2013	410,5	-	209,0	-	50,9

ВВОД В ДЕЙСТВИЕ ЖИЛЫХ ДОМОВ В СЕЛЬСКОЙ МЕСТНОСТИ

тысяч квадратных метров общей площади

Годы	Введено жилых домов, построенных за счет всех источников финансирования	в том числе населением за счет собственных и заемных средств
1990	196,5	34,4
1995	75,2	7,4
2005	42,7	42,1
2009	54,8	44,2
2010	56,5	50,3
2011	69,7	59,7
2012	71,2	55,9
2013	143,9	116,1

ДИНАМИКА ВВОДА В ДЕЙСТВИЕ ЖИЛЫХ ДОМОВ

в процентах к предыдущему году

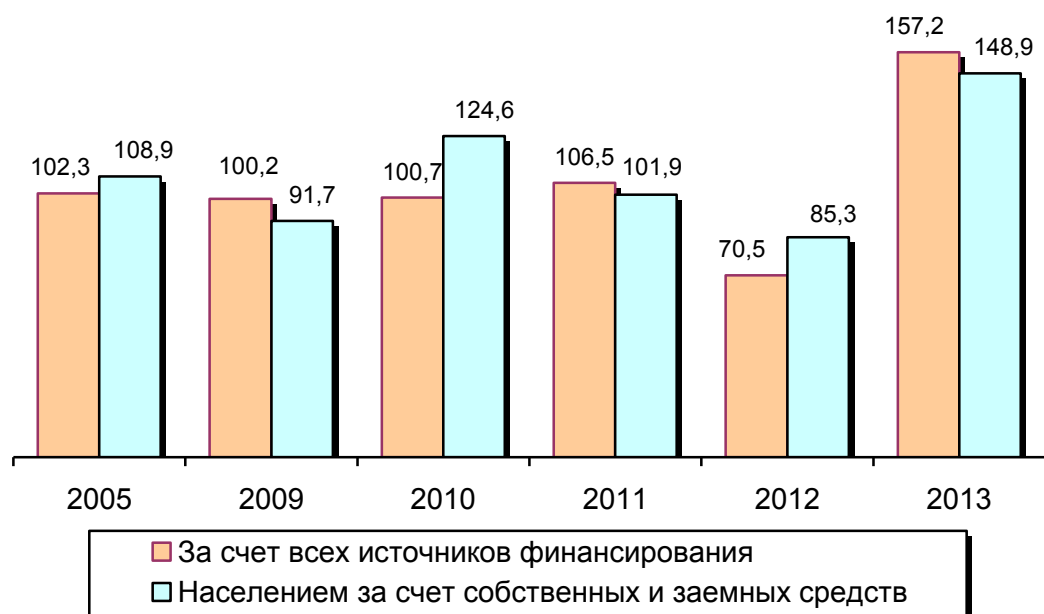
ВВОД В ДЕЙСТВИЕ ЖИЛЫХ ДОМОВ ОРГАНИЗАЦИЯМИ
РАЗЛИЧНЫХ ФОРМ СОБСТВЕННОСТИ

	1995		2005		2009	
	тыс. м ² общей площади	в процентах к итогу	тыс. м ² общей площади	в процентах к итогу	тыс. м ² общей площади	в процентах к итогу
Введено в действие жилых домов - всего	306,0	100	269,6	100	345,7	100
<i>в том числе по формам собственности:</i>						
государственная	118,9	39	13,5	5	14,1	4
<i>из нее:</i>						
федеральная	114,5	38	13,0	5	10,0	3
собственность субъектов Российской Федерации	4,4	1	0,5	0,0	4,1	1
муниципальная	6,0	2	0,1	0,0	-	-
частная	118,5	39	256,0	95	331,5	96
<i>из нее населением за счет собственных и заемных средств</i>	33,0	11	96,9	36	129,6	37
смешанная российская	62,6	20	-	-	-	-
совместная российская и иностранная	-	-	-	-	-	-
собственность общественных и религиозных организаций (объединений)	-	-	-	-	-	-
иностранная	-	-	-	-	0,1	0,0

Продолжение

	2010		2011	
	тыс. м ² общей площади	в про- центах к итогу	тыс. м ² общей площади	в про- центах к итогу
Введено в действие жилых домов - всего	348,0	100	370,7	100
<i>в том числе по формам собственности:</i>				
государственная	16,2	5	-	-
<i>из нее:</i>				
федеральная	16,2	5	-	-
собственность субъектов Российской Федерации	-	-	-	-
муниципальная	0,0	0,0	5,0	1
частная	330,5	95	365,6	99,0
<i>из нее населением за счет собственных и заемных средств</i>	161,5	46	164,6	44
смешанная российская	-	-	0,1	0,0
совместная российская и иностранная	-	-	-	-
собственность общественных и религиозных организаций (объединений)	-	-	-	-
иностранная	1,3	0,0	-	-

Окончание

	2012		2013	
	тыс. м ² общей площади	в про- центах к итогу	тыс. м ² общей площади	в про- центах к итогу
Введено в действие жилых домов - всего	261,2	100	410,5	100
<i>в том числе по формам собственности:</i>				
государственная	5,0	2	4,5	1
<i>из нее:</i>				
федеральная	-	-	4,5	1
собственность субъектов Российской Федерации	5,0	2	-	-
муниципальная	-	-	-	-
частная	255,7	98	398,9	97
<i>из нее населением за счет собственных и заемных средств</i>	140,4	54	209,0	51
смешанная российская	-	-	-	-
совместная российская и иностранная	-	-	-	-
собственность общественных и религиозных организаций (объединений)	0,1	0,0	-	-
иностранная	0,4	0,0	7,1	2

**ВВОД В ДЕЙСТВИЕ ЖИЛЫХ ДОМОВ В РАСЧЕТЕ НА 1000 ЧЕЛОВЕК
НАСЕЛЕНИЯ, ВКЛЮЧАЯ ИНДИВИДУАЛЬНОЕ СТРОИТЕЛЬСТВО**

Годы	Всего	квадратных метров общей площади	
		в том числе	
		в городской местности	в сельской местности
1990	494	475	535
1995	265	289	212
2005	262	310	144
2009	347	403	199
2010	352	407	208
2011	378	422	260
2012	267	268	265
2013	423	379	538

ЧИСЛО ПОСТРОЕННЫХ КВАРТИР И ИХ СРЕДНИЙ РАЗМЕР

	1990	1995	2005	2009	2010	2011	2012	2013
Организациями всех форм собственности								
Число квартир, единиц	8398	4831	3741	4577	4206	4346	2985	5295
Их средний размер, м ² общей площади	69	62	72	76	83	85	87	78
Жилищно-строительными кооперативами								
Число квартир, единиц	247	36	-	-	-	-	-	-
Их средний размер, м ² общей площади	53	60	-	-	-	-	-	-
Населением за счет собственных и заемных средств								
Число квартир, единиц	180	289	995	913	1047	938	879	1808
Их средний размер, м ² общей площади	61	114	130	142	154	176	160	116

ТРАНСПОРТ

Транспорт как вид хозяйственной деятельности подразделяется на транспорт общего и необщего пользования.

Транспорт общего пользования - транспорт, удовлетворяющий потребности организаций всех видов экономической деятельности и населения в перевозках грузов и пассажиров, перемещающий различные виды продукции между производителями и потребителями, осуществляющий общедоступное транспортное обслуживание населения. К перевозкам транспортом общего пользования относятся перевозки на коммерческой основе (за плату) пассажиров (включая граждан, пользующихся правом бесплатного проезда на общественном транспорте) или грузов. Перевозка, осуществляемая коммерческой организацией, признается перевозкой транспортом общего пользования, если из закона, иных правовых актов или выданного этой организации разрешения (лицензии) вытекает, что эта организация обязана осуществлять перевозки грузов, пассажиров и багажа по обращению любого гражданина или юридического лица.

Договор перевозки транспортом общего пользования является публичным договором.

Транспорт необщего пользования (ведомственный), как правило, перевозит грузы и пассажиров своей организации.

На железнодорожном транспорте общего пользования **объем перевезенных грузов** показан по моменту отправления. На автомобильном транспорте учет перевезенных грузов осуществляется по моменту прибытия.

Грузооборот транспорта - объем работы транспорта по перевозкам грузов. Единицей измерения является тонно-километр. Исчисляется суммированием произведений массы перевезенных грузов в тоннах на расстояние перевозки в километрах.

Пассажиरोоборот транспорта характеризует перевозку пассажиров с учетом расстояний, на которые перевезены пассажиры. Единицей измерения является пассажиро-километр. Определяется путем суммирования произведений количества пассажиров по каждой позиции перевозки на расстояние перевозки; исчисляется отдельно по видам транспорта, сообщения, другим признакам.

ОСНОВНЫЕ ПОКАЗАТЕЛИ ТРАНСПОРТА

	1990	1995	2005	2009	2010	2011	2012	2013
Эксплуатационная длина путей сообщения общего пользования (на конец года), км:								
железнодорожные пути	1259	1259	1109	1109	1109	1155	1156	1156
<i>в том числе</i>								
электрифицированные	381	381	381	381	381	381	381	381
автомобильные дороги с твердым покрытием (включая ведомственные) ¹⁾	7507	10343	9435	9376	9379	9372	13602	14161
трамвайные пути	28	28	25	25	23	23	23	23
троллейбусные линии	-	13	13	13	13	13	13	13
Перевезено грузов транспортом общего пользования, млн. тонн:								
железнодорожным	13,4	7,0	8,9	5,9	8,3	9,7	10,9	11,5
автомобильным (включая ведомственный)	126,5	26,8	17,8	9,6	11,1	12,5	12,8	12,1
Грузооборот транспорта общего пользования, млн. т-км:								
железнодорожного	17419	8489	16399	18353	18404	21111	20024	18727
автомобильного (включая ведомственный)	3334	946	2337	2588	3106	4466	5704	5267
Перевезено пассажиров транспортом общего пользования, млн. человек:								
железнодорожным	11,7	9,6	5,3	2,8	2,2	2,4	2,6	2,4
автобусным	173,7	102,4	154,3	100,8	102,5	106,3	105,0	91,6
трамвайным	69,0	50,4	58,0 ²⁾	23,0	18,7	18,1	15,9	15,3
троллейбусным	-	10,6	19,8 ²⁾	7,8	7,7	8,2	7,5	3,6
Пассажирооборот транспорта общего пользования, млн. пасс.-км:								
железнодорожного	5025	2691	1980	1579	1586	1504	1553	1464
автобусного	1718	854	1192	1048	1176	1073	1038	873
трамвайного	163	119	140 ²⁾	56	45	44	39	37
троллейбусного	-	25	48 ²⁾	19	19	20	18	9

¹⁾ С 2012 г. показатель формируется с учетом протяженности улично-дорожной сети общего пользования местного значения.

²⁾ С учетом пересчета пассажиров, пользующихся правом бесплатного проезда.

ПЕРЕВОЗКИ ГРУЗОВ ПО ВИДАМ ТРАНСПОРТА ОБЩЕГО ПОЛЬЗОВАНИЯ

МИЛЛИОНОВ ТОНН

	1990	1995	2005	2009	2010	2011	2012	2013
Транспорт - всего	38,7	13,9	12,4	7,9	11,3	14,8	16,7	17,2
в процентах к предыдущему году	98	76	102	75	142	131	113	103
<i>в том числе:</i>								
железнодорожный	13,4	7,0	8,9	5,9	8,3	9,7	10,9	11,5
в процентах к предыдущему году	98	91	108	80	140	117	113	106
автомобильный	25,3	6,8	3,5	2,0	3,0	5,1	5,8	5,6
в процентах к предыдущему году	98	65	89	64	149	171	112	98

ГРУЗОБОРОТ ПО ВИДАМ ТРАНСПОРТА ОБЩЕГО ПОЛЬЗОВАНИЯ

МИЛЛИОНОВ ТОННО-КИЛОМЕТРОВ

	1990	1995	2005	2009	2010	2011	2012	2013
Транспорт - всего	18087	8788	17585	20476	21039	25123	25279	23536
в процентах к предыдущему году	92	89	143	89	103	119	100,6	93
<i>в том числе:</i>								
железнодорожный	17419	8489	16399	18353	18404	21111	20024	18727
в процентах к предыдущему году	91	89	139	91	100,3	115	95	94
автомобильный	668	299	1186	2123	2635	4012	5254	4809
в процентах к предыдущему году	105	73	в2,7р	77	124	152	131	92

**ГРУЗОБОРОТ ОРГАНИЗАЦИЙ ТРАНСПОРТА ОБЩЕГО ПОЛЬЗОВАНИЯ
В 2013 ГОДУ**

в процентах к декабрю 2012 года

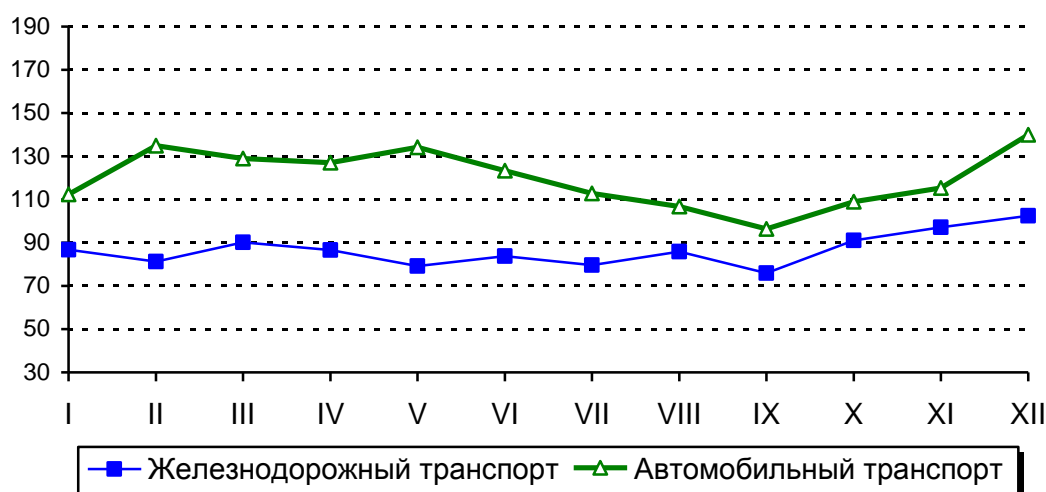

**ОСНОВНЫЕ ПОКАЗАТЕЛИ ИСПОЛЬЗОВАНИЯ ПОДВИЖНОГО СОСТАВА
ЖЕЛЕЗНОДОРОЖНОГО ТРАНСПОРТА ОБЩЕГО ПОЛЬЗОВАНИЯ**

	1990	1995	2005	2009	2010	2011	2012	2013
Перевезено грузов, млн. т	13,4	7,0	8,9	5,9	8,3	9,7	10,9	11,5
Грузооборот, млрд. т-км	17,4	8,5	16,4	18,4	18,4	21,1	20,0	18,7
Среднесуточная производи- тельность локомотива в грузо- вом движении, тыс. т-км (брутто)	1066	1075	1760	1839	1553	1874	1903	1776
Среднесуточная производи- тельность грузового вагона, т-км (нетто)	9966	11090	12436	8790	9689	8535	8199	7427
Порожний пробег вагонов в процентах к общему их пробегу	31	40	45	49	47	46	43	44

ПЕРЕВОЗКИ ПАССАЖИРОВ ПО ВИДАМ ТРАНСПОРТА ОБЩЕГО ПОЛЬЗОВАНИЯ

МИЛЛИОНОВ ЧЕЛОВЕК

	1990	1995	2005	2009	2010	2011	2012	2013
Транспорт - всего	255,7	173,9	237,6	134,4	131,1	135,0	130,9	113,0
в процентах к предыдущему году	97	99,0	64	81	98	103	97	86
<i>в том числе:</i>								
железнодорожный	11,7	9,6	5,3	2,8	2,2	2,4	2,6	2,4
в процентах к предыдущему году	95	77	74	72	77	108	108	95
автобусный	173,7	102,4	154,3	100,8	102,5	106,3	105,0	91,6
в процентах к предыдущему году	102	105	72	79	102	104	98,8	87
трамвайный	69,0	50,4	58,0 ¹⁾	23,0	18,7	18,1	15,9	15,3
в процентах к предыдущему году	88	92	51	91	81	97	88	96
троллейбусный	-	10,6	19,8 ¹⁾	7,8	7,7	8,2	7,5	3,6
в процентах к предыдущему году	-	101	49	90	99,2	106	91	49

¹⁾ С учетом пересчета пассажиров, пользующихся правом бесплатного проезда.

**ПАССАЖИРООБОРОТ ПО ВИДАМ ТРАНСПОРТА
ОБЩЕГО ПОЛЬЗОВАНИЯ**

миллионов пассажиро-километров

	1990	1995	2005	2009	2010	2011	2012	2013
Транспорт - всего	6976	3699	3363	2701	2826	2641	2648	2383
в процентах к предыдущему году	...	76	90	86	105	93	100,3	90
<i>в том числе:</i>								
железнодорожный	5025	2691	1980	1579	1586	1504	1553	1464
в процентах к предыдущему году	102	69	105	83	100,4	95	103	94
автобусный	1718	854	1192	1048	1176	1073	1038	873
в процентах к предыдущему году	105	104	81	91	112	91	97	84
трамвайный	163	119	140 ¹⁾	56	45	44	39	37
в процентах к предыдущему году	...	91	51	91	81	97	88	96
троллейбусный	-	25	48 ¹⁾	19	19	20	18	9
в процентах к предыдущему году	-	102	49	90	99,2	106	91	49

¹⁾ С учетом пересчета пассажиров, пользующихся правом бесплатного проезда.

ОСНОВНЫЕ ПОКАЗАТЕЛИ РАБОТЫ АВТОМОБИЛЬНОГО ТРАНСПОРТА

	1990	1995	2005	2009	2010	2011	2012	2013
Грузооборот автомобильного транспорта ¹⁾ , млн. т-км	<u>3241</u> 3334	<u>877</u> 946	<u>665</u> 2337	<u>938</u> 2588	<u>1101</u> 3106	<u>1240</u> 4466	<u>1475</u> 5704	<u>1967</u> 5267
<i>в том числе</i> транспорта общего пользования	668	299	1186	2123	2635	4012	5254	4809
Перевезено грузов ¹⁾ , млн. т	<u>121,7</u> 126,5	<u>25,3</u> 26,8	<u>8,4</u> 17,8	<u>6,3</u> 9,6	<u>7,6</u> 11,1	<u>7,6</u> 12,5	<u>7,7</u> 12,8	<u>6,9</u> 12,1
<i>в том числе</i> транспортом общего пользования	25,3	6,8	3,5	2,0	3,0	5,1	5,8	5,6
Средняя дальность перевозки 1 т груза, км	26,3	34,7	131,3	269,6	279,0	356,2	444,7	434,0
<i>в том числе</i> транспорта общего пользования	26,4	44,0	342,5	1055,1	876,7	779,5	913,2	856,3
Пассажирооборот автобусного транспорта общего пользования, млн. пасс.-км	1718	854	1192	1048	1176	1073	1038	873
Перевезено пассажиров автобусным транспортом общего пользования, млн. человек	173,7	102,4	154,3	100,8	102,5	106,3	105,0	91,6
Средняя дальность поездки одного пассажира, км	9,9	8,3	7,7	10,4	11,5	10,1	9,9	9,5

¹⁾ В знаменателе данные приведены с учетом субъектов малого предпринимательства.

ПОКАЗАТЕЛИ РАБОТЫ МЕЖДУГОРОДНОГО И ПРИГОРОДНОГО АВТОБУСНОГО ТРАНСПОРТА¹⁾

	1990	1995	2005	2009	2010	2011	2012	2013
Число маршрутов (на конец года):								
в междугородном сообщении (включая международное)	123	76	59	65	68	70	66	62
в пригородном сообщении	264	220	134	145	156	140	128	118
Число выполненных рейсов, тыс.								
на междугородных маршрутах (включая международные)	...	76,2	35,5	37,3	37,1	34,8	31,6	31,0
на пригородных маршрутах	...	444,4	209,9	287,5	291,1	278,5	237,5	214,2

¹⁾ С 2005 г. - без субъектов малого предпринимательства.

**ОСНОВНЫЕ ПОКАЗАТЕЛИ РАБОТЫ ГОРОДСКОГО
ПАССАЖИРСКОГО ТРАНСПОРТА¹⁾**

	1990	1995	2005	2009	2010	2011	2012	2013
Число городов, имеющих внутригородское сообщение	8	9	5	4	4	4	4	4
Число маршрутов (на конец года):								
автобусов	71	60	71	49	50	51	53	55
трамваев	10	16	5	5	4	4	4	4
троллейбусов	-	2	2	2	2	2	2	3
Среднесписочное число транспортных средств, шт.:								
автобусов	323	231	220	139	139
трамваев	123	100	80	72	76	75	71	69
троллейбусов	-	33	35	44	46	46	46	46
Коэффициент использования парка, процентов:								
автобусов	78	66	55	59	62
трамваев	71	68	65	68	64	62	60	58
троллейбусов	-	66	69	60	56	60	59	39
Число выполненных рейсов, тыс.:								
автобусами	1918,0	1116,8	1006,7	564,1	590,3	651,3	593,4	578,9
трамваями	407,4	320,3	163,3	171,5	151,6	153,2	143,2	143,9
троллейбусами	-	92,4	82,9	88,2	94,4	103,7	98,3	97,9

¹⁾ С 2005 г. - без субъектов малого предпринимательства.

НАЛИЧИЕ ТРАНСПОРТНЫХ СРЕДСТВ¹⁾

на конец года; штук

	1990	1995	2005	2009	2010	2011	2012	2013
Грузовые транспортные средства:								
рабочий парк железнодорожных вагонов (в среднем в сутки)	4789	2097	3615	3166	5204	6777	6672	6901
грузовые автомобили организаций всех видов экономической деятельности (включая пикапы и легковые фургоны) - всего, тыс. шт.	31,1	25,4	18,7	20,1	21,1	20,7	28,8	28,6
<i>в том числе:</i>								
транспорт общего пользования ²⁾	2,5	3,6	0,5	0,3	0,2	0,9	1,0	1,3
в собственности граждан ³⁾	-	-	10,1	13,9	15,1	14,9	23,1	22,7
Пассажирские транспортные средства:								
автобусы организаций всех видов экономической деятельности	4405	3960	1685	1577	1545	1513	1481	1452
<i>в том числе</i>								
автобусы общего пользования ²⁾	955	743	469	446	458	485	465	384 ⁴⁾
автобусы в собственности граждан ³⁾	1809	2127	2173	2052	2276	3027
автомобили легковые - всего, тыс. шт.	61,3	96,0	179,9	235,2	247,0	244,9	262,2	280,4
<i>в том числе:</i>								
служебные	2,7	4,3	4,7	5,4	5,5	5,3	5,3	5,5
в собственности граждан ³⁾	58,7	91,7	175,2	229,8	241,5	239,6	256,9	274,9
трамвайные вагоны	123	100	80	72	76	75	71	69
троллейбусы	-	33	35	44	46	46	46	46
Специальные автомобили организаций всех видов экономической деятельности и индивидуальных владельцев, тыс. шт.	8,9	6,1	4,8	4,3	4,2	4,4	4,3	3,8 ⁵⁾

¹⁾ Без субъектов малого предпринимательства.

²⁾ С 2011 г. данные приведены по эксплуатационным автомобилям (включая собственные, арендованные, приобретенные по договору лизинга и т.п.).

³⁾ 2013 г. – с учетом специальных автомобилей.

⁴⁾ 2013 г. – данные о наличии автобусного транспорта общего пользования в организациях приведены по пассажирским автобусам, работающим на маршрутах регулярных перевозок, т.е. без учета заказного транспорта.

⁵⁾ 2013 г. – без специальных автомобилей, находящихся в собственности физических лиц.

По данным УГИБДД УМВД России по Смоленской области, на конец 2013 года в области общее наличие зарегистрированных грузовых автомобилей составило 42,3 тыс. штук; общее наличие легковых автомобилей составило 285,4 тыс. штук.

ПРОТЯЖЕННОСТЬ ПУТЕЙ СООБЩЕНИЯ

на конец года; километров

	1990	1995	2005	2009	2010	2011	2012	2013
Железнодорожные пути общего пользования	1259	1259	1109	1109	1109	1155	1156	1156
Автомобильные дороги - всего ¹⁾	8401	10916	9667	9570	9557	9549	20314	23323
<i>в том числе:</i>								
общего пользования ¹⁾	5407	8612	9011	9102	9098	9106	19903	22956
ведомственные	2994	2439	656	468	460	443	411	367
Из общей протяженности автомобильных дорог - дороги с твердым покрытием - всего ¹⁾	7506	10273	9435	9376	9379	9372	13602	14161
<i>в том числе:</i>								
общего пользования ¹⁾	5281	8533	8901	8973	8984	8992	13249	13830
ведомственные	2226	1810	534	403	395	380	353	331
Трамвайные пути	28	28	25	25	23	23	23	23
Троллейбусные линии	-	13	13	13	13	13	13	13

¹⁾ С 2012 г. показатель формируется с учетом протяженности улично-дорожной сети общего пользования местного значения.

ИНТЕНСИВНОСТЬ ПЕРЕВОЗОК ГРУЗОВ ПО ВИДАМ ПУТЕЙ СООБЩЕНИЯ

миллионов тонно-километров на 1 километр длины путей

	1990	1995	2005	2009	2010	2011	2012	2013
Железнодорожные пути общего пользования	13,8	6,7	14,8	16,5	16,6	18,3	17,3	16,2
Автомобильные дороги с твердым покрытием	0,4	0,1	0,2	0,3	0,3	0,5	0,4	0,4

ИНТЕНСИВНОСТЬ ПЕРЕВОЗОК ПАССАЖИРОВ

миллионов пассажиро-километров на 1 километр длины путей

	1990	1995	2005	2009	2010	2011	2012	2013
Железнодорожные пути общего пользования	4,0	2,1	1,8	1,4	1,4	1,3	1,3	1,3
Автомобильные дороги с твердым покрытием	0,3	0,1	0,1	0,1	0,1	0,1	0,1	0,1

ОСНОВНЫЕ ПОКАЗАТЕЛИ АВАРИЙНОСТИ НА ТРАНСПОРТЕ

	1990	1995	2005	2009	2010	2011	2012	2013
Количество дорожно-транспортных происшествий	1838	1314	1551	1371	1280	1320	1384	1462
Погибло, человек	396	332	323	265	223	278	219	253
Ранено, человек	2028	1452	1792	1651	1548	1551	1756	1763
Число ДТП (в расчете на 100 000 человек населения)	...	114,0	150,7	137,5	129,6	134,5	141,5	150,5

ДИНАМИКА ДОРОЖНО-ТРАНСПОРТНЫХ ПРОИСШЕСТВИЙ

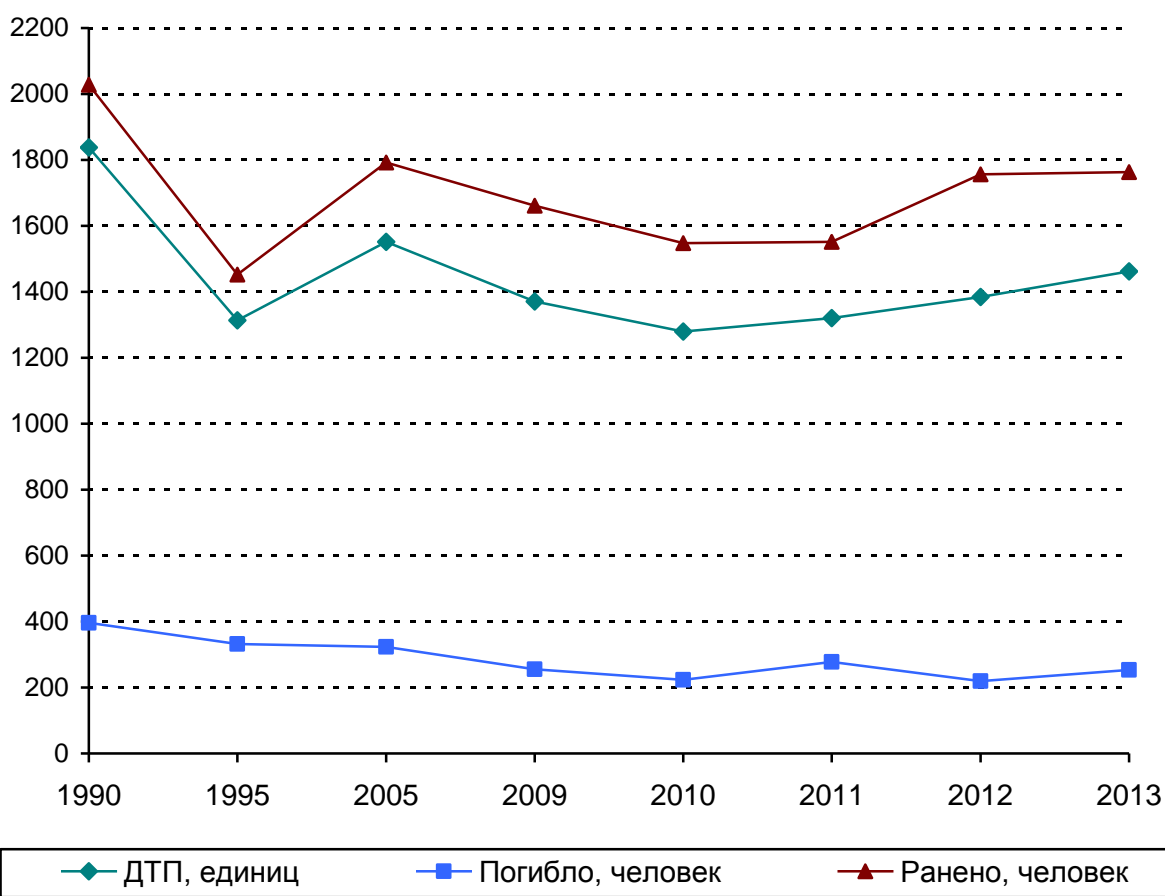

СВЯЗЬ

Связь – производственная и социальная инфраструктура Российской Федерации, которая функционирует на ее территории как взаимосвязанный производственно-хозяйственный комплекс, предназначенный для удовлетворения нужд граждан, органов государственной власти (управления), обороны, безопасности, охраны правопорядка в Российской Федерации, физических и юридических лиц в услугах электрической и почтовой связи.

Оператор связи – юридическое лицо, оказывающее услуги связи на основании лицензии.

Виды связи различаются в зависимости от характера предоставляемой информации и способов ее передачи.

Электрическая связь – передача или прием знаков, сигналов, голосовой информации, письменного текста, изображений и звуков или сообщений любого рода по проводной, радио-, оптической и другим электромагнитным системам. Включает сети и средства, обеспечивающие телефонную, телеграфную, факсимильную связь, передачу данных и других видов документальных сообщений (включая межмашинный обмен между ЭВМ), а также телевизионное, звуковое и иные виды радио- и проводного вещания.

Почтовая связь – вид связи, представляющий собой единый производственно-технологический комплекс технических и транспортных средств, обеспечивающий прием, обработку, перевозку, доставку (вручение) почтовых отправлений, а также осуществление почтовых переводов.

Телеграфная связь (документальная) – передача и доставка телеграмм, фототелеграмм, обеспечение переговоров по абонентскому телеграфу, передача данных (скоростной обмен информацией между различными объектами – организациями, предприятиями, учреждениями, ЭВМ), передача газетных полос.

Телефонная связь – обеспечение осуществления местных (городских и сельских), междугородных, внутризональных и международных телефонных разговоров, организация передачи данных по телефонным каналам.

Радиосвязь, радио- и телевизионное вещание – передача программ радио и телевидения в эфир, предоставление радиоканалов для передачи телефонно-телеграфных сообщений, цифровой информации.

Телекс – международная абонентская телеграфная связь.

Сотовая связь – мобильная система радиотелефонной связи. Принцип действия этой системы заключается в том, что принимающие станции с выходом на АТС, подобно пчелиным сотам, покрывают город (район). По мере перемещения владельца сотового радиотелефона он автоматически переключается с одной станции на другую.

Услуги связи – деятельность по приему, обработке, хранению, передаче, доставке сообщений электросвязи или почтовых отправлений.

Объем услуг связи – денежный эквивалент оказанных (юридическим лицам, населению) операторами связи услуг почты, телефонной связи, документальной электросвязи, передачи (трансляции) и распределения программ телевидения и радиовещания и других услуг: денежные средства, поступившие на расчетные счета операторов связи, и суммы, начисленные за оказанные услуги.

Средства связи – технические и программные средства, используемые для формирования, приема, обработки, хранения, передачи, доставки сообщений электросвязи или почтовых отправлений, а также иные технические и программные средства, используемые при оказании услуг связи или обеспечении функционирования сетей связи.

Сеть связи – технологическая система, включающая средства и линии связи, предназначенные для передачи всевозможной информации: почтовых, телеграфных сообщений, данных, программ радиовещания, телевидения и др.

Емкость телефонной связи – количество номеров телефонной станции. Различают монтированную емкость и задействованную емкость, последняя меньше на размер резерва.

Монтированная емкость – величина, характеризующая технологические возможности оператора связи по оказанию на определенной территории Российской Федерации услуг электросвязи, услуг присоединения и услуг по пропуску трафика и измеряемая техническими возможностями оборудования, введенного в сеть оператора связи.

Квартирные телефонные аппараты – телефонные аппараты, установленные в квартирах (жилых домах).

Абонентский терминал – телефон с установленной SIM-картой.

Обеспеченность населения квартирными телефонными аппаратами на 100 домохозяйств исчисляется как отношение количества квартирных телефонных аппаратов к числу домохозяйств в регионе.

ОСНОВНЫЕ ПОКАЗАТЕЛИ СВЯЗИ ОБЩЕГО ПОЛЬЗОВАНИЯ

	1990	1995	2005	2009	2010	2011	2012	2013
Отправлено (исходящий обмен), млн.:								
письменной корреспонденции	34,1	10,9	6,1	6,9	7,2	7,6	8,1	8,6
печатных изданий	81,3	23,6	13,3	1,8	1,8	1,6	1,9	1,5
посылок	1,2	0,1	0,07	0,1	0,1	0,2	0,2	0,2
денежных переводов и пенсионных выплат	4,3	3,8	2,8	3,8	4,1	4,0	3,8	3,5
телеграмм	1,9	0,6	0,1	0,03	0,03	0,02	0,02	0,02
Число телефонных аппара- тов (включая таксофоны) телефонной сети общего пользования или имеющих на нее выход (на конец года) - всего, тыс.	170,9	221,0	315,4	333,6	326,9	319,9	311,3	291,7
<i>в том числе:</i>								
в городах и поселках городского типа	130,9	181,0	260,7	275,9	274,6	269,8	262,8	245,5
в сельской местности	40,0	40,0	54,7	57,7	52,3	50,1	48,5	46,2
Число подключенных к се- тям абонентских терминалов сотовой подвижной связи (на конец года), тыс.	699,7	1713,1	1703,6	1829,5	1854,5	1885,6
Число основных радио- трансляционных точек (на конец года), тыс.	664,3	371,4	93,0	39,4	28,3	21,4	17,7	13,7
<i>в том числе:</i>								
в городах и поселках городского типа	496,0	264,9	89,3	38,6	27,8	21,0	17,3	13,5
в сельской местности	168,3	106,5	3,7	0,8	0,5	0,4	0,4	0,2

ОБЪЕМ УСЛУГ СВЯЗИ

в фактически действовавших ценах; миллионов рублей; 1995 г. - млрд. руб.

	1995	2005	2009	2010	2011	2012	2013
Связь - всего	103,3	2735,2	5557,8	6053,4	6293,3	6732,4	7012,5
<i>в том числе:</i>							
почтовая связь	23,2	206,2	463,3	491,0	566,6	598,6	620,8
документальная электросвязь	4,5	128,1	482,3	650,9	560,0	677,7	1006,2
междугородная, внутризона- вая и международная теле- фонная связь	40,0	406,2	627,1	560,2	455,8	410,7	355,5
местная телефонная связь (включая соединения с таксофонов)	28,6	580,9	753,4	801,5	819,5	820,6	819,9
радиосвязь, радиовещание, телевидение, спутниковая связь и проводное вещание	6,5	99,1	180,3	227,5	223,7	213,5	232,4
подвижная электросвязь	0,01	1126,6	2450,1	2633,0	2803,6	3013,5	3205,1
другие услуги связи	0,5	188,1	601,2	689,2	864,1	997,8	772,5

СТРУКТУРА ОБЪЕМА УСЛУГ СВЯЗИ

в процентах

1995

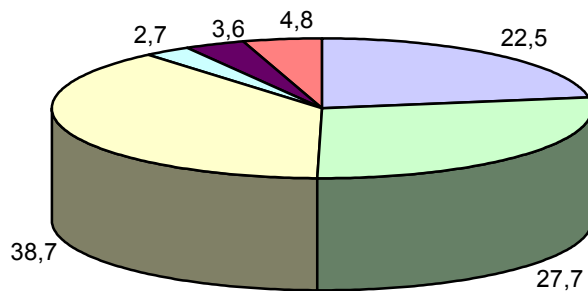

□ Почтовая связь

□ Местная телефонная связь (включая соединения с таксофонов)

□ Междугородная и международная телефонная связь

□ Радиосвязь, телевидение

■ Проводное вещание

■ Документальная электросвязь, подвижная связь, другие услуги связи

2005

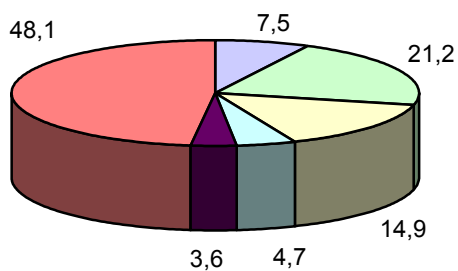

2009

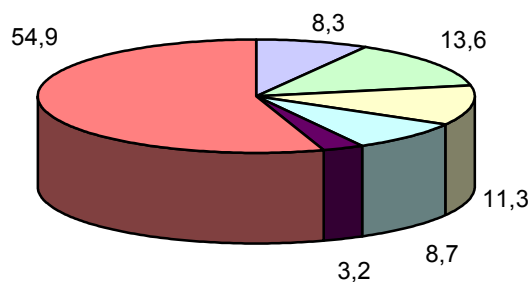

2010

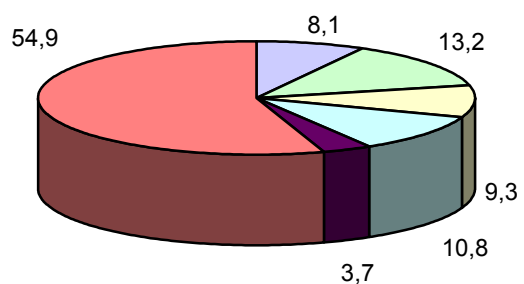

2011

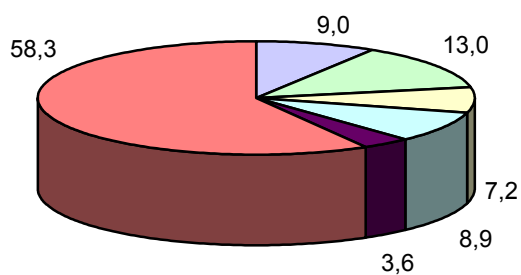

2012

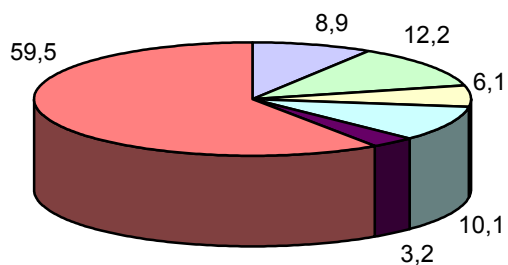

2013

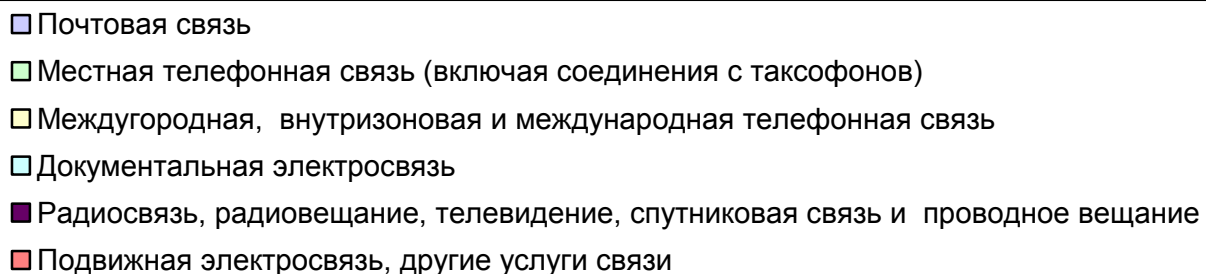
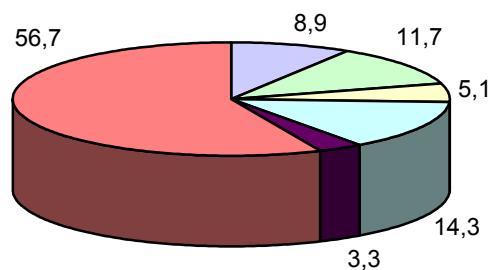

ОБЪЕМ УСЛУГ СВЯЗИ, ОКАЗАННЫХ НАСЕЛЕНИЮ

в фактически действовавших ценах без НДС; миллионов рублей; 1995 г. - млрд. руб.

	1995	2005	2009	2010	2011	2012	2013
Связь - всего	46,7	1780,0	3556,2	3976,6	4010,8	4122,6	4496,7
<i>в том числе:</i>							
почтовая связь	9,2	48,3	112,2	133,1	134,5	138,9	144,6
документальная электросвязь	1,2	43,6	234,9	400,7	286,7	327,9	595,8
междугородная, внутризоно- вая и международная теле- фонная связь	13,8	209,6	288,8	269,5	240,4	206,3	169,0
местная телефонная связь (включая соединения с таксофонов)	20,4	442,5	539,5	565,9	588,9	585,7	573,7
радиосвязь, радиовещание, телевидение, спутниковая связь и проводное вещание	2,1	73,8	125,0	161,9	138,1	136,7	144,3
подвижная электросвязь	0,01	962,2	2255,9	2445,5	2622,1	2727,0	2869,4

СТРУКТУРА ОБЪЕМА УСЛУГ СВЯЗИ, ОКАЗАННЫХ НАСЕЛЕНИЮ

в процентах

1995

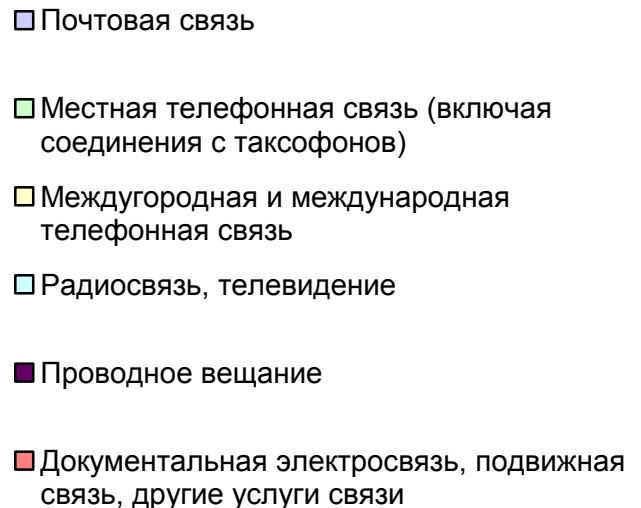
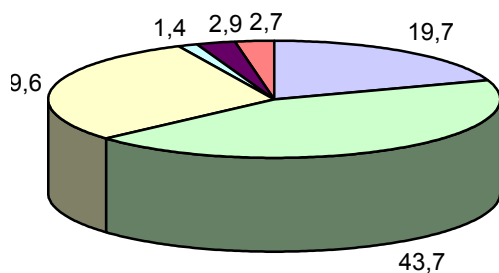

2005

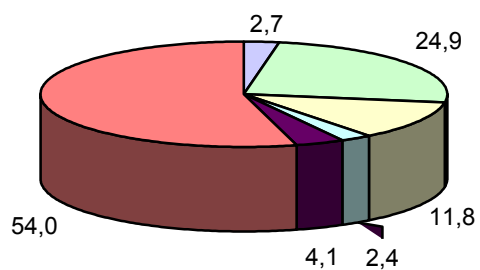

2009

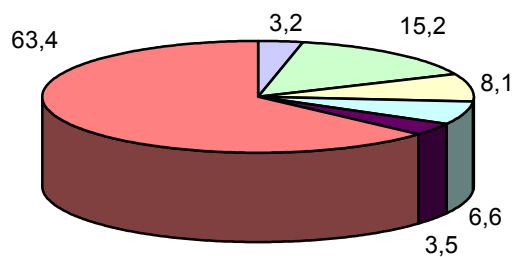

2010

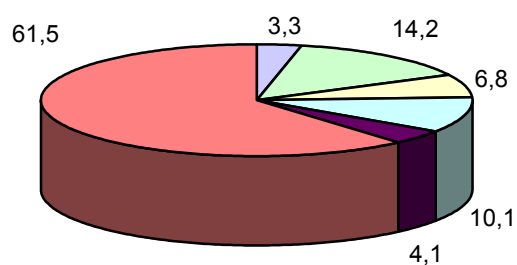

2011

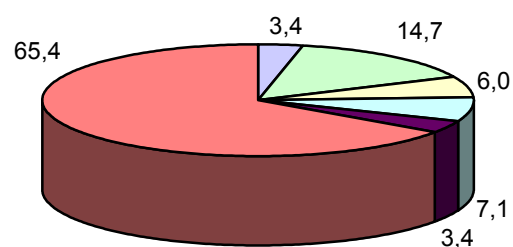

2012

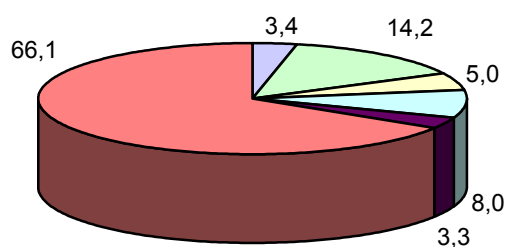

2013

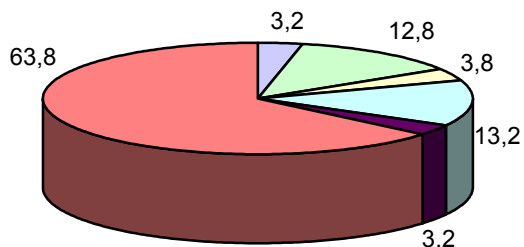

- Почтовая связь
- Местная телефонная связь (включая соединения с таксофонов)
- Междугородная, внутризонавая и международная телефонная связь
- Документальная электросвязь
- Радиосвязь, радиовещание, телевидение, спутниковая связь и проводное вещание
- Подвижная электросвязь

СВЕДЕНИЯ О СЕТЯХ БЕСПРОВОДНОЙ СВЯЗИ

на конец года

	2005	2009	2010	2011	2012	2013
Число подключенных к сетям абонентских терминалов сотовой подвижной связи, тыс.	699,7	1713,1	1703,6	1829,5	1854,5	1885,6
в расчете на 100 человек населения, шт.	68,2	172,5	173,3	186,6	190,2	194,8

ОБЪЕМ УСЛУГ МЕЖДУНАРОДНОЙ СВЯЗИ

	1995	2005	2009	2010	2011	2012	2013
Обработано международных телеграмм, тыс.	0,8	18,2	5,3	4,0	2,6	2,2	2,1
Отправлено международной почтовой корреспонденции:							
письменной корреспонденции, т	...	12,7	7,4	6,9	6,9	7,4	6,5
посылок, тыс. шт.	...	0,3	0,5	0,7	0,9	1,1	1,1
Число международных почтовых отправлений по сети ускоренной почты, единиц	...	339	412	538	623	674	736

ОРГАНИЗАЦИИ МЕЖДУГОРОДНОЙ И МЕЖДУНАРОДНОЙ ТЕЛЕФОННОЙ СВЯЗИ
ОБЩЕГО ПОЛЬЗОВАНИЯ

на конец года

	1990	1995	2005	2009	2010	2011	2012	2013
Число переговорных пунктов, предоставляющих междугородные и международные телефонные соединения	762	572	484	468	473	473	473	473
<i>в том числе</i> в сельской местности	413	429	429	429	430	430

ОСНОВНЫЕ ПОКАЗАТЕЛИ РАЗВИТИЯ ПОЧТОВОЙ СВЯЗИ

на конец года

	1995	2005	2009	2010	2011	2012	2013
Число доставочных участков почтовой связи - всего	...	1727	1712	1648	1371	1351	1349
<i>в том числе:</i>							
в городах и поселках городского типа	...	386	383	374	403	370	370
в сельской местности	...	1341	1329	1274	968	981	979
Число почтообрабатывающих машин, шт.	194	8	15	15	15	9	12
Число погрузочно-разгрузочных и транспортных средств	395	225	227	236	251	232	242
Число почтовых ящиков - всего, шт.	2518	1266	1296	1233	1178	1172	1109
<i>в том числе:</i>							
в городах и поселках городского типа	611	480	480	452	341	335	279
в сельской местности	1907	786	816	781	837	837	830
Наличие почтовых ящиков по отправлению письменной корреспонденции на 10 000 человек населения - всего, шт.	...	12,3	13,1	12,5	12,0	12,0	11,5
<i>в том числе:</i>							
в городах и поселках городского типа	...	6,6	6,7	6,3	4,8	4,7	4,0
в сельской местности	...	26,7	29,8	29,1	31,1	31,2	30,7
Численность почтальонов по доставке почты - всего, человек	1821	1662	1451	1358	1146	1097	1043
<i>в том числе:</i>							
в городах и поселках городского типа	417	384	271	344	315	270	216
в сельской местности	1404	1278	1180	1014	831	827	827
Число услуг, предоставленных по сети внутренней ускоренной почты, тыс.	...	4,4	5,2	7,2	8,6	8,3	8,1

ПРИНЯТАЯ ПОДПИСКА НА ПЕЧАТНЫЕ ИЗДАНИЯ

ТЫСЯЧ ЭКЗЕМПЛЯРОВ

	1990	1995	2005	2009	2010	2011	2012	2013
Печатные издания - всего	1021,4	705,3	373,5	372,2	372,4	364,1	367,7	369,9
<i>в том числе:</i>								
газеты - всего	470,4	532,3	317,9	322,0	324,0	324,7	335,0	338,5
<i>из них:</i>								
центральные русские	338,9	252,9	104,3	125,6	142,5	152,3	167,1	176,2
местные русские	131,5	279,4	213,6	196,3	181,5	172,4	167,9	162,3
журналы - всего	536,2	165,0	55,6	50,2	48,4	39,4	32,7	31,4
<i>из них:</i>								
центральные русские	...	161,4	53,4	49,1	45,2	36,7	31,8	30,0
местные русские	...	3,9	2,2	1,1	3,2	2,7	0,9	1,4
Сумма принятой подписки - всего, млн. руб.	78,5	103,6	106,7	106,5	104,3	103,9
<i>в том числе:</i>								
стоимость услуг по приему заказов по подписке и доставке газет и журналов	21,0	27,9	27,6	26,1	24,7	25,4

**ОСНОВНЫЕ ПОКАЗАТЕЛИ МЕСТНОЙ
ТЕЛЕФОННОЙ СЕТИ ОБЩЕГО ПОЛЬЗОВАНИЯ**

на конец года

	1990	1995	2005	2009	2010	2011	2012	2013
Число телефонных станций – всего	528	553	613	637	638	645	661	798
<i>в том числе:</i>								
в городах и поселках городского типа	85	101	131	171	172	180	195	327
в сельской местности	443	452	482	466	466	465	466	471
Общая монтированная емкость телефонных станций, тыс. номеров	182	221	348,4	365,5	386,2	439,0	460,2	498,4
<i>в том числе:</i>								
в городах и поселках городского типа	139	176	288,3	305,1	325,7	378,5	400,0	435,9
в сельской местности	43	45	60,1	60,4	60,4	60,5	60,2	62,5
Число телефонных аппаратов телефонной сети общего пользования или имеющих на нее выход - всего, тыс. шт.	170,9	219,2	313,8	329,3	322,5	315,6	307,0	287,4
<i>из них основные</i>	...	206,1	305,9	321,2	316,6	298,0	286,5	281,9
<i>в том числе:</i>								
в городах и поселках городского типа	130,9	179,3	259,3	275,7	274,4	269,5	262,6	245,3
<i>из них основные</i>	...	167,3	252,0	268,1	268,8	252,4	242,6	240,2
в сельской местности	40,0	39,9	54,5	53,6	48,2	46,0	44,4	42,2
<i>из них основные</i>	...	38,8	53,9	53,1	47,9	45,6	43,9	41,7
Число квартирных телефонных аппаратов телефонной сети общего пользования или имеющих на нее выход - всего, тыс. шт.	...	158,0	255,2	264,1	257,4	248,1	236,7	217,1
<i>из них основные</i>	...	157,8	255,1	263,9	257,3	248,0	236,7	217,1
<i>в том числе:</i>								
в городах и поселках городского типа	...	129,1	208,5	218,2	216,3	208,9	199,2	181,8
<i>из них основные</i>	...	129,1	208,4	218,1	216,2	208,9	199,1	181,8
в сельской местности	...	28,9	46,7	45,9	41,1	39,1	37,5	35,4
<i>из них основные</i>	...	28,7	46,7	45,9	41,1	39,1	37,5	35,4
Число таксофонов всех типов местной телефонной сети - всего, шт.	2408	1786	1602	4337	4337	4337	4337	4337
<i>в том числе:</i>								
в городах и поселках городского типа	2166	1678	1426	253	256	256	256	256
в сельской местности	242	108	176	4084	4081	4081	4081	4081

Продолжение

	1990	1995	2005	2009	2010	2011	2012	2013
Удельный вес основных телефонных аппаратов, имеющих выход на автоматическую междугородную телефонную станцию, в общем числе квартирных телефонных аппаратов, процентов:								
в городах и поселках городского типа	...	89	99,9	99,8	99,1	100,0	100,0	100,0
в сельской местности	...	30	99,9	100,0	100,0	100,0	100,0	100,0
Наличие квартирных телефонных аппаратов на 100 домохозяйств – всего, шт.	...	37,9	61,2	63,4	61,8	60,3	57,5	52,8
<i>в том числе:</i>								
городского населения	34,3	44,4	71,8	75,1	74,4	69,5	66,3	60,5
сельского населения	14,5	22,9	37,0	36,4	32,6	35,3	33,9	31,9

ОХВАТ НАСЕЛЕНИЯ РАДИО- И ТЕЛЕВИЗИОННЫМ ВЕЩАНИЕМ

на конец года; в процентах от общей численности населения

	2005	2009	2010	2011	2012	2013
Имеют возможность принимать общероссийские обязательные общедоступные радиоканалы:						
“Радио России”	99,2	99,0	99,7	100,0	98,6	98,5
“Маяк”	64,6	64,8	63,2	80,3	80,8	81,2
Имеют возможность принимать телевизионные программы – всего	98,2	98,0	98,7	97,7	97,8	97,6
<i>в том числе:</i>						
городское население	100,0	100,0	99,3	100,0	100,0	100,0
сельское население	93,7	92,9	97,0	96,7	91,9	91,3

ВНЕДРЕНИЕ ПРОГРЕССИВНЫХ СРЕДСТВ СВЯЗИ ОБЩЕГО ПОЛЬЗОВАНИЯ

на конец года

	1995	2005	2009	2010	2011	2012	2013
Удельный вес монтированной емкости электронных и квазиэлектронных станций в общей монтированной емкости автоматических телефонных станций, процентов:							
в городах и поселках городского типа	10	49	59	61	67	71	75
в сельской местности	3	18	36	36	36	36	46
Удельный вес многопрограммных радиотрансляционных точек в общем числе радиотрансляционных точек, процентов	71	94	83	93	92	90	94
<i>в том числе</i> в сельской местности	8	46	41	8	10	10	22

ТОРГОВЛЯ И УСЛУГИ НАСЕЛЕНИЮ

Раздел представляет статистику розничной, оптовой торговли и потребительского рынка услуг. Публикуются статистические данные, характеризующие деятельность организаций розничной и оптовой торговли. Состояние розничной и оптовой торговли иллюстрируют данные об обороте торговли, индексах физического объема оборота розничной и оптовой торговли. Приведена также информация о товарной структуре оборота розничной торговли, продаже основных продовольственных и непродовольственных товаров, качестве товаров, поступивших на потребительский рынок. Содержатся статистические данные о продаже и запасах товаров (продукции) в организациях оптовой торговли.

В разделе представлена информация об объеме платных услуг населению в целом и по отдельным видам услуг. Информация в стоимостном выражении приведена в фактически действовавших ценах. Динамику объема платных услуг населению характеризуют индексы физического объема, исчисленные путем сопоставления его величины за отчетный и базисный периоды с учетом снятия инфляционной составляющей с помощью индекса потребительских цен на услуги.

Оборот розничной торговли – выручка от продажи товаров населению для личного потребления или использования в домашнем хозяйстве за наличный расчет или оплаченных по кредитным карточкам, расчетным чекам банков, по перечислениям со счетов вкладчиков, по поручению физического лица без открытия счета, посредством платежных карт.

Стоимость товаров, проданных (отпущенных) отдельным категориям населения со скидкой, или полностью оплаченных органами социальной защиты, включается в оборот розничной торговли в полном объеме. В оборот розничной торговли не включается стоимость товаров, проданных (отпущенных) из розничной торговой сети юридическим лицам (в том числе организациям социальной сферы, спецпотребителям и т.п.) и индивидуальным предпринимателям, и оборот общественного питания.

До 2009 г. приводятся данные об обороте розничной торговли продовольственными товарами, который помимо стоимости проданных населению продуктов питания, включает стоимость алкогольных напитков. С 2009 г. приводятся данные об обороте розничной торговли пищевыми продуктами, включая напитки, и табачными изделиями.

Оборот розничной торговли включает данные как по организациям, для которых эта деятельность является основной, так и по организациям других видов деятельности, осуществляющих продажу товаров населению через собственные торговые заведения, или с оплатой через свою

кассу. Оборот розничной торговли также включает стоимость товаров, проданных населению индивидуальными предпринимателями и физическими лицами на розничных рынках и ярмарках.

Оборот розничной торговли формируется по данным сплошного федерального статистического наблюдения за организациями, не относящимися к субъектам малого предпринимательства, выборочных обследований малых предприятий розничной торговли (за исключением микропредприятий), которые проводятся с месячной периодичностью, а также ежеквартальных выборочных обследований розничных рынков, ежегодных выборочных обследований индивидуальных предпринимателей и микропредприятий с распространением полученных данных на генеральную совокупность объектов наблюдения.

В соответствии с требованиями системы национальных счетов оборот розничной торговли организаций досчитывается на объемы деятельности, не наблюдаемой прямыми статистическими методами.

Оборот розничной торговли приводится в фактических продажных ценах, включающих торговую наценку, налог на добавленную стоимость и аналогичные обязательные платежи.

Динамику оборота розничной торговли характеризует индекс физического объема, который определяется путем сопоставления величины оборота в сравниваемых периодах в сопоставимых ценах.

Информация о качестве товаров, поступивших на потребительский рынок, приводится на основании материалов о результатах контрольно-надзорных мероприятий, проводимых органами Роспотребнадзора. Объектами контроля являются юридические лица и индивидуальные предприниматели, осуществляющие торговую деятельность без образования юридического лица, реализующие товары в предприятиях розничной торговли.

Оборот оптовой торговли – выручка от реализации товаров, приобретенных ранее на стороне, в целях перепродажи юридическим лицам и индивидуальным предпринимателям для профессионального использования (переработки или дальнейшей продажи).

Оборот оптовой торговли включает данные как по организациям, для которых эта деятельность является основной, так и по организациям других видов деятельности, осуществляющих оптовую торговлю.

Оборот оптовой торговли формируется по данным сплошного федерального статистического наблюдения за организациями, не относящимися к субъектам малого предпринимательства, выборочного обследования малых предприятий оптовой торговли (кроме микропредприятий), которые проводятся с месячной периодичностью, а также ежегод-

ных выборочных обследований индивидуальных предпринимателей (начиная с 2007 г.) и микропредприятий с распространением полученных данных на генеральную совокупность объектов наблюдения.

В соответствии с требованиями системы национальных счетов оборот оптовой торговли организаций досчитывается на объемы деятельности, не наблюдаемой прямыми статистическими методами.

Оборот оптовой торговли приводится в фактических продажных ценах, включающих торговую наценку, налог на добавленную стоимость, акциз, экспортную пошлину, таможенные сборы и аналогичные обязательные платежи. Сумма вознаграждения комиссионеров (пověренных, агентов) отражается по фактической стоимости, включая НДС.

Оборот общественного питания - выручка от продажи собственной кулинарной продукции и покупных товаров без кулинарной обработки населению для потребления, главным образом, на месте, а также организациям и индивидуальным предпринимателям для организации питания различных контингентов населения.

В оборот общественного питания включается стоимость кулинарной продукции и покупных товаров, отпущенных: работникам организаций с последующим удержанием из заработной платы; на дом по заказам населения; на рабочие места по заказам организаций и индивидуальных предпринимателей; транспортным организациям в пути следования сухопутного, воздушного, водного транспорта; для обслуживания приемов, банкетов и т.п.; организациями общественного питания организациям социальной сферы (школам, больницам, санаториям, домам престарелых и т.п.) в объеме фактической стоимости питания; по абоне-ментам, талонам и т.п. в объеме фактической стоимости питания; учащимся школ за счет родительской платы, а также в столовых школ, техникумов, высших учебных заведений и других образовательных учреждениях за наличный расчет.

Оборот общественного питания включает данные как по организациям, для которых эта деятельность является основной, так и по организациям других видов деятельности, осуществляющим продажу кулинарной продукции и покупных товаров для потребления, главным образом, на месте через собственные заведения общественного питания.

Оборот общественного питания формируется по данным сплошного федерального статистического наблюдения за организациями, не относящимися к субъектам малого предпринимательства, которые проводятся с месячной периодичностью, ежеквартального выборочного обследования малых предприятий (за исключением микропредприятий), а также ежегодных выборочных обследований индивидуальных предпри-

нимателей и микропредприятий с распространением полученных данных на генеральную совокупность объектов наблюдения.

В соответствии с требованиями системы национальных счетов оборот общественного питания организаций досчитывается на объемы деятельности, не наблюдаемой прямыми статистическими методами.

Оборот общественного питания приводится в фактических продажных ценах, включающих наценку общественного питания, налог на добавленную стоимость и аналогичные обязательные платежи.

Динамику оборота общественного питания характеризует индекс физического объема, который определяется путем сопоставления величины оборота в сравниваемых периодах в сопоставимых ценах.

Объем платных услуг населению представляет собой денежный эквивалент услуг, оказанных резидентами российской экономики (юридическими лицами, гражданами, занимающимися предпринимательской деятельностью без образования юридического лица, зарегистрированными на территории Российской Федерации) гражданам Российской Федерации, членам их семей, а также гражданам других государств (нерезидентам), потребляющим те или иные услуги на территории Российской Федерации. Этот показатель формируется на основании данных форм федерального статистического наблюдения и экспертной оценки скрытой и неформальной деятельности на рынке услуг по утвержденной методике. Данные об объеме платных услуг населению в распределении по видам приведены в соответствии с Общероссийским классификатором услуг населению (ОКУН) с учетом внесенных в него в установленном порядке изменений.

Платные услуги населению включают: бытовые услуги, услуги пассажирского транспорта, связи, жилищные услуги, коммунальные, услуги культуры, туристские, услуги физической культуры и спорта, медицинские, санаторно-оздоровительные, услуги правового характера, системы образования и другие.

ОСНОВНЫЕ ПОКАЗАТЕЛИ ОРГАНИЗАЦИЙ ТОРГОВЛИ И ОБЩЕСТВЕННОГО ПИТАНИЯ

ЧИСЛО ХОЗЯЙСТВУЮЩИХ СУБЪЕКТОВ ТОРГОВЛИ¹⁾

на 1 января

	2006	2010	2011	2012	2013	2014
Организации, осуществляющие торговлю автотранспортными средствами и мотоциклами, их техническое обслуживание и ремонт	97	416	405	500	491	509
<i>в том числе:</i>						
торговля автотранспортными средствами	26	124	110	118	102	104
техническое обслуживание и ремонт автотранспортных средств	34	113	103	120	113	107
торговля автомобильными деталями, узлами и принадлежностями	19	123	137	199	209	238
торговля мотоциклами, их деталями, узлами и принадлежностями; техническое обслуживание и ремонт мотоциклов	-	3	4	3	3	2
розничная торговля моторным топливом	18	53	51	60	64	58
Организации, осуществляющие оптовую торговлю, включая торговлю через агентов, кроме торговли автотранспортными средствами и мотоциклами	1012	3173	3102	4008	3700	3836
<i>в том числе:</i>						
оптовая торговля через агентов (за вознаграждения или на договорной основе)	151	464	390	347	234	222
оптовая торговля сельскохозяйственным сырьем и живыми животными	24	83	80	81	82	96
оптовая торговля пищевыми продуктами, включая напитки, и табачными изделиями	106	458	460	565	559	581
оптовая торговля непродовольственными потребительскими товарами	100	587	571	792	792	840
оптовая торговля несельскохозяйственными промежуточными продуктами, отходами и ломом	132	757	716	1012	947	1004
<i>из нее</i> оптовая торговля топливом	44	120	109	140	110	130
оптовая торговля машинами и оборудованием	48	228	257	359	382	413
прочая оптовая торговля	448	596	628	852	704	680

Продолжение

	2006	2010	2011	2012	2013	2014
Организации розничной торговли (кроме торговли автотранспортными средствами и мотоциклами) и по ремонту бытовых изделий и предметов личного пользования	530	1533	1473	1656	1571	1504
<i>в том числе:</i>						
розничная торговля в неспециализированных магазинах	201	463	456	523	488	438
розничная торговля пищевыми продуктами, включая напитки, и табачными изделиями в специализированных магазинах	94	545	528	512	506	495
розничная торговля фармацевтическими и медицинскими товарами, косметическими и парфюмерными товарами	51	87	84	112	106	105
прочая розничная торговля в специализированных магазинах	130	354	330	425	395	386
розничная торговля бывшими в употреблении товарами в магазинах	-	9	6	8	7	5
розничная торговля вне магазинов	11	41	38	44	43	53
ремонт бытовых изделий и предметов личного пользования	40	34	31	32	26	22
Розничные рынки	58	24	25	24	12	12
Число торговых мест на рынках	11746	6641	6966	6591	2871	2597
Индивидуальные предприниматели в розничной торговле²⁾, человек	12447	13836	13477	13090	12560	10712

¹⁾ Данные приведены на основе Статистического регистра хозяйствующих субъектов, включающего фактически действовавшие юридические лица, а также организации, тип которых не определен.

²⁾ Данные приведены на основе базы данных "Индивидуальные предприниматели" территориального раздела Статрегистра Росстата.

ОБОРОТ РОЗНИЧНОЙ ТОРГОВЛИ

в фактически действовавших ценах

Годы	Млн. рублей (1995 г. - млрд. руб.)			В процентах к предыдущему году (в сопоставимых ценах)		
	всего	в том числе		всего	в том числе	
		пищевыми продуктами, включая напитки, и табачными изделиями ¹⁾	непродо- воль- ственны- ми товара- ми ²⁾		пищевыми продуктами, включая напитки, и табачными изделиями ¹⁾	непродо- воль- ственны- ми товара- ми ²⁾
1990	1686	822	864	108,9	103,6	115,2
1995	3220	1836	1384	90,9	83,9	100,7
2005	39033	19212	19821	113,9	105,9	122,2
2009	85314	43876	41438	98,3	98,2	98,2
2010	98023	48286	49737	107,8	102,2	113,9
2011	109596	56617	52979	103,0	105,5	100,6
2012	120556	60671	59885	105,1	102,2	108,2
2013	131051	65657	65394	102,7	100,3	105,2

¹⁾ В этой и последующих таблицах до 2009 г. данные приведены по обороту розничной торговли продовольственными товарами.

²⁾ В этой и последующих таблицах до 2009 г. данные приведены по обороту розничной торговли непродовольственными товарами, включая табачные изделия.

ОБОРОТ РОЗНИЧНОЙ ТОРГОВЛИ ПО ХОЗЯЙСТВУЮЩИМ СУБЪЕКТАМ

в фактически действовавших ценах

Годы	Всего	в том числе	
		оборот торгующих организаций и индиви- дуальных предприни- мателей, осуществля- ющих деятельность вне рынка	продажа товаров на розничных рынках и ярмарках

Миллионов рублей; 1995 г. - млрд. руб.

1990	1686	1488	198
1995	3220	2257	963
2005	39033	22133	16900
2009	85314	71573	13741
2010	98023	84085	13938
2011	109596	97042	12554
2012	120556	107335	13221
2013	131051	118981	12070

Продолжение

Годы	Всего	в том числе	
		оборот торгующих организаций и индивидуальных предпринимателей, осуществляющих деятельность вне рынка	продажа товаров на розничных рынках и ярмарках

В процентах к итогу

1990	100	88,3	11,7
1995	100	70,1	29,9
2005	100	56,7	43,3
2009	100	83,9	16,1
2010	100	85,8	14,2
2011	100	88,5	11,5
2012	100	89,0	11,0
2013	100	90,8	9,2

В процентах к предыдущему году; в сопоставимых ценах

1990	108,9	109,4	...
1995	90,9	111,4	63,7
2005	113,9	123,8	103,1
2009	98,3	99,5	92,7
2010	107,8	110,3	95,2
2011	103,0	106,3	83,0
2012	105,1	105,7	100,6
2013	102,7	104,8	86,3

УДЕЛЬНЫЙ ВЕС ПРОДАЖИ ТОВАРОВ НА РЫНКАХ И ЯРМАРКАХ В ОБОРОТЕ РОЗНИЧНОЙ ТОРГОВЛИ

в фактически действовавших ценах

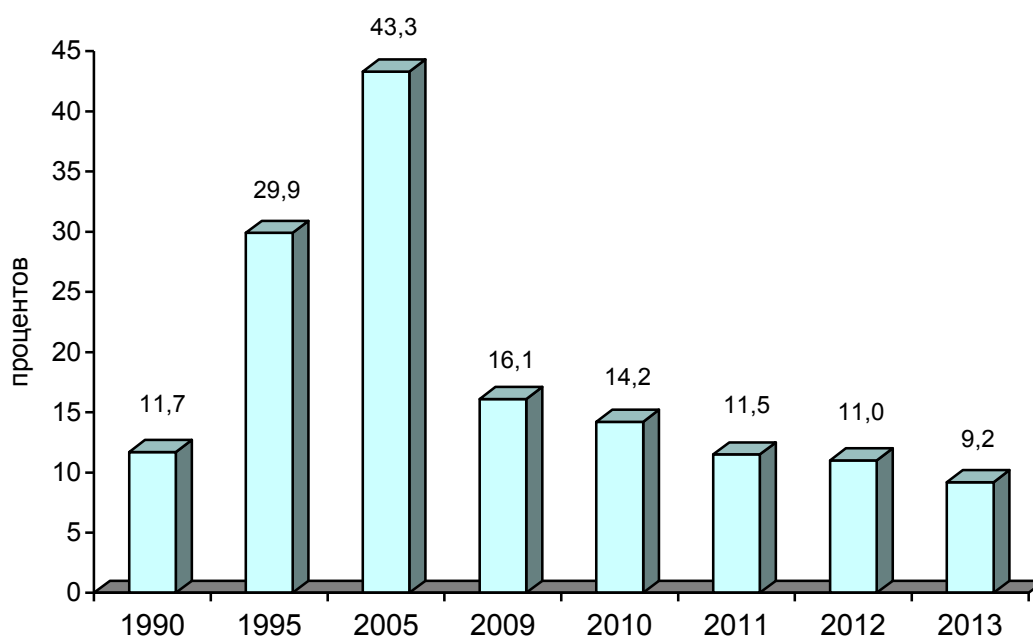

СТРУКТУРА ОБОРОТА РОЗНИЧНОЙ ТОРГОВЛИ ПО ХОЗЯЙСТВУЮЩИМ СУБЪЕКТАМ

в процентах



- Организации, не относящиеся к субъектам малого и среднего предпринимательства
- Средние предприятия
- Малые предприятия
- Микропредприятия
- Индивидуальные предприниматели, осуществляющие розничную торговлю вне рынка
- Продажа товаров на розничных рынках и ярмарках

ОБОРОТ РОЗНИЧНОЙ ТОРГОВЛИ В РАСЧЕТЕ НА ДУШУ НАСЕЛЕНИЯ

в фактически действовавших ценах

Годы	Всего	в том числе	
		пищевыми продуктами, включая напитки, и табачными изделиями	непродовольственными товарами

Рублей; 1995 г. - тыс. руб.

1990	1456	710	746
1995	2792	1592	1200
2005	37938	18673	19265
2009	85582	44014	41568
2010	99218	48875	50343
2011	111641	57673	53968
2012	123289	62047	61242
2013	134889	67579	67310

В процентах к предыдущему году; в сопоставимых ценах

1990
1995	91,3	84,0	100,8
2005	114,6	106,7	123,0
2009	99,1	99,3	99,0
2010	108,8	103,1	114,8
2011	103,7	106,1	101,2
2012	105,5	102,5	108,7
2013	103,4	101,0	105,9

ИНДЕКСЫ ФИЗИЧЕСКОГО ОБЪЕМА ОБОРОТА РОЗНИЧНОЙ ТОРГОВЛИ

в сопоставимых ценах

Годы	Оборот розничной торговли	Пищевые продукты, включая напитки, и табачные изделия	Непродовольственные товары
------	---------------------------	---	----------------------------

1990 = 100

1995	47,8	49,7	47,5
2005	69,9	51,8	102,4
2009	100,4	60,8	174,3
2010	108,2	62,1	198,5
2011	111,5	65,6	199,7
2012	117,2	67,0	216,1
2013	120,4	67,2	227,3

Продолжение

Годы	Оборот розничной торговли	Пищевые продукты, включая напитки, и табачные изделия	Непродовольственные товары
1995 = 100			
2005	146,0	104,0	215,2
2009	209,7	122,2	366,1
2010	226,1	124,9	417,0
2011	232,8	131,8	419,5
2012	244,7	134,7	453,9
2013	251,3	135,1	477,5
2000 = 100			
2005	146,7	121,8	178,8
2009	210,6	143,0	304,1
2010	227,0	146,2	346,4
2011	233,8	154,2	348,4
2012	245,7	157,6	377,0
2013	252,3	158,1	396,6
2005 = 100			
2009	143,5	117,5	170,1
2010	154,7	120,1	193,7
2011	159,3	126,7	194,9
2012	167,4	129,5	210,9
2013	171,9	129,9	221,9
2010 = 100			
2011	103,0	105,5	100,6
2012	108,3	107,8	108,9
2013	111,2	108,1	114,6

**РАСПРЕДЕЛЕНИЕ ОБОРОТА РОЗНИЧНОЙ ТОРГОВЛИ
ПО ФОРМАМ СОБСТВЕННОСТИ**

в фактически действовавших ценах

Годы	Государственная и муниципальная собственность	Частная собственность	Другие формы собственности
------	---	-----------------------	----------------------------

Миллионов рублей; 1995 г. - млрд. руб.

1995	290	2447	483
2005	1043	34111	3879
2009	3897	68315	13102
2010	4020	75336	18667
2011	4149	84914	20533
2012	2805	108247	9504
2013	1959	122865	6227

В процентах от общего оборота розничной торговли

1995	9	76	15
2005	3	87	10
2009	5	80	15
2010	4	77	19
2011	4	77	19
2012	2	90	8
2013	1	94	5

ТОВАРНАЯ СТРУКТУРА ОБОРОТА РОЗНИЧНОЙ ТОРГОВЛИ

в фактически действовавших ценах; в процентах к итогу

	2005	2009	2010	2011	2012	2013
Все товары	100	100	100	100	100	100
Пищевые продукты, включая напитки, и табачные изделия	49,2	51,4	49,3	51,7	50,3	50,1
Мясо животных и домашней птицы	8,0	5,6	4,8	4,6	4,9	4,3
Продукты из мяса	3,4	3,2	3,3	3,3	3,5	3,7
Консервы из мяса	0,3	0,8	0,8	0,8	0,9	0,9
Рыба и морепродукты	1,8	2,0	2,0	1,9	2,0	1,9
Животные масла	0,9	0,6	0,7	0,7	0,7	0,7
Растительные масла	0,5	0,7	0,6	0,7	0,6	0,6
Маргариновая продукция	0,2	0,2	0,1	0,1	0,1	0,1
Цельномолочная продукция	1,7	1,9	1,9	1,8	1,8	1,9
Сыры жирные	0,9	0,6	0,6	0,6	0,6	0,6
Яйцо птицы	1,2	1,0	1,0	1,0	1,0	1,1
Сахар	1,5	1,3	1,4	1,3	1,1	1,0
Кондитерские изделия	3,8	3,1	3,2	3,2	3,2	3,3
Мука	0,4	0,5	0,5	0,5	0,5	0,6
Крупа	0,6	0,6	0,6	0,8	0,5	0,5
Макаронные изделия	0,4	0,4	0,4	0,4	0,4	0,4
Хлеб и хлебобулочные изделия	2,9	2,8	2,7	2,7	2,7	3,0
Свежий картофель	0,3	0,3	0,3	0,3	0,2	0,2
Свежие овощи	1,3	1,1	1,3	1,2	0,9	0,9
Свежие фрукты	1,9	2,3	2,1	1,9	1,9	1,9
Чай	0,3	0,3	0,3	0,3	0,3	0,3
Алкогольные напитки и пиво	8,1	6,3	6,2	6,5	6,6	6,4
Табачные изделия	2,5	1,9	1,9	2,2	2,5	2,7
Непродовольственные товары	50,8	48,6	50,7	48,3	49,7	49,9
Ткани	0,1	0,2	0,2	0,2	0,2	0,1
Верхняя одежда	5,8	3,9	3,7	3,6	3,7	3,5
Одежда из меха	1,7	0,7	0,7	0,7	0,7	0,7
Чулочно-носочные изделия	0,3	0,2	0,2	0,2	0,2	0,2
Обувь кожаная	5,0	3,1	3,0	2,9	2,9	2,7
Синтетические чистящие моющие и полирующие средства ¹⁾	0,3	0,5	0,5	0,4	0,5	0,5
Туалетное и хозяйственное мыло	0,6	0,2	0,2	0,2	0,2	0,2

Продолжение

	2005	2009	2010	2011	2012	2013
Косметические и парфюмерные товары	0,7	0,7	0,7	0,7	0,8	0,9
Часы	0,3	0,3	0,2	0,2	0,2	0,1
Компьютеры в полной комплектации	0,1	0,4	0,4	0,3	0,3	0,3
Мобильные телефоны	0,4	0,3	0,3	0,3	0,3	0,3
Аудиоаппаратура	0,5	0,3	0,3	0,3	0,3	0,2
Телевизоры ²⁾	1,2	1,3	1,3	1,1	1,0	0,8
Видеомагнитофоны	0,1	0,1	0,1	0,1	0,1	0,1
Холодильники и морозильники	1,3	1,5	1,6	1,5	1,4	1,3
Стиральные машины	0,8	0,7	0,7	0,6	0,6	0,5
Велосипеды и мотовелосипеды	0,1	0,1	0,1	0,1	0,1	0,1
Мотоциклы	0,01	0,05	0,05	0,1	0,05	0,1
Автомобили легковые	5,0	7,9	7,7	7,7	7,6	6,8
Бензины автомобильные	7,4	10,1	10,3	11,0	10,9	10,9
Мебель бытовая	2,1	2,1	2,1	2,1	2,1	1,9
Напольные покрытия, ковры и ковровые изделия ³⁾	0,3	0,3	0,3	0,3	0,3	0,3
Строительные материалы	2,1	2,4	2,4	2,4	2,7	2,6
Ювелирные изделия из драгоценных металлов	0,5	0,7	0,4	0,8	0,8	0,8
Фармацевтические, медицинские и ортопедические товары	2,2	2,7	2,5	2,6	2,6	2,4
Книги, газеты и журналы ⁴⁾	0,5	0,3	0,3	0,3	0,3	0,3

До 2009 г. данные приведены по следующим товарам:

- ¹⁾ синтетические моющие средства;
²⁾ телевизоры цветного изображения;
³⁾ ковры и ковровые изделия;
⁴⁾ продукция полиграфическая.

ПРОДАЖА НАСЕЛЕНИЮ АЛКОГОЛЬНЫХ НАПИТКОВ И ПИВА

	1990	1995	2005	2009	2010	2011	2012	2013
Алкогольные напитки и пиво в абсолютном алкоголе								
всего ¹⁾ , тыс. дкл	675	573	1006	961	964	915	945	871
в расчете на душу населения, л	5,8	4,9	9,8	9,6	9,8	9,3	9,7	9,0
В натуральном выражении, тыс. дкл								
водка и ликероводочные изделия	1412	1178	1343	1343	1320	1224	1271	1089
винодельческая продукция (без шампанских и игристых вин) ²⁾	350	428	857	1013	1056	910	784	727
коньяк, коньячные напитки (включая бренди, кальвадосы)	37	21	27	63	69	71	96	100
шампанское и игристые вина	42	51	169	172	232	235	210	213
напитки слабоалкогольные (с содержанием этилового спирта не более 9%)	223	230	178	171
пиво, кроме коктейлей пивных и напитка солодового	1405	901	8122	5726	5354	5599	5699	5452

¹⁾ Данные с 2012 г. приведены с учетом уточнения Росалкогольрегулированием информации об объемах содержания этилового спирта в алкогольной продукции.

²⁾ До 2012 г. – "Виноградные и плодовые вина"

ПРОДАЖА ТАБАЧНЫХ ИЗДЕЛИЙ НАСЕЛЕНИЮ¹⁾

Годы	Продано			Индекс потребительских цен на табачные изделия, в процентах к предыдущему году
	млн. рублей	в процентах к предыдущему году	в расчете на душу населения, рублей	
2009	1641	98,5	1646	121,5
2010	1972	103,5	1996	116,1
2011	2418	102,9	2463	119,2
2012	2970	102,0	2473	119,9
2013	3614	98,4	3720	125,7

¹⁾ Данные уточнены.

ТОВАРНЫЕ ЗАПАСЫ В РОЗНИЧНОЙ ТОРГОВЛЕ¹⁾

	на конец года						
	2000	2005	2009	2010	2011	2012	2013
Товарные запасы							
млн. руб. (в фактически действовавших ценах)	262,9	1113,8	1381,3	1569,8	2277,7	3077,9	3437,5
в днях торговли	31	24	26	23	25	31	29

¹⁾ В 2005 г. приведены товарные запасы в организациях, осуществляющих продажу товаров населению.

**КАЧЕСТВО ОТЕЧЕСТВЕННЫХ И ИМПОРТНЫХ ТОВАРОВ,
ПОСТУПИВШИХ НА ПОТРЕБИТЕЛЬСКИЙ РЫНОК¹⁾²⁾**

в процентах от количества отобранных образцов (проб)
товаров по каждой товарной группе

	Установлены ненадлежащее качество и (или) опасность товаров	
	2005	
	отечественных товаров	импортных товаров

Пищевые продукты, включая напитки, и табачные изделия

Мясо и птица	31,0	15,0
Изделия колбасные и копчености	49,0	5,0
Продукция рыбная пищевая товарная (без рыбных консервов)	42,0	1,0
Консервы мясные и мясорастительные	26,0	-
Изделия макаронные	2,0	-
Крупа	56,0	-
Мука	94,0	-
Изделия кондитерские	30,0	-
Масло животное	18,0	6,0
Масла растительные	92,0	-
Продукция маргариновая и майонезная	56,0	-
Сыры	31,0	36,0
Папиросы и сигареты	39,0	0,2

Алкогольные напитки и пиво

Водка и ликероводочные изделия	21,0	1,0
Вина виноградные и плодовые	13,0	6,0
Вина шампанские и игристые	2,0	-
Коньяки, коньячные напитки и спирты коньячные	2,0	9,0
Пиво	60,0	5,0

Непродовольственные товары

Изделия парфюмерно-косметические	27,0	24,0
Изделия швейные	29,0	63,0
Изделия трикотажные	10,0	79,0
Обувь кожаная	5,0	18,0
Мебель бытовая	85,0	-
Радиоприемные устройства	-	100,0

Продолжение

	Установлены ненадлежащее качество и (или) опасность товаров			
	2009		2010	
	отечественных товаров	импортных товаров	отечественных товаров	импортных товаров
Пищевые продукты, включая напитки, и табачные изделия				
Мясо и птица	8,0	7,0	14,0	4,0
Изделия колбасные	28,0	8,0	20,0	4,0
Продукция рыбная пищевая товарная (без рыбных консервов)	7,0	2,0	20,0	2,0
Консервы мясные и мясорастительные	85,0	-	7,0	-
Изделия макаронные	11,0	-	1,0	-
Крупа	5,0	-	15,0	-
Мука	-	-	9,0	-
Изделия кондитерские	19,0	0,2	23,0	4,0
Масло животное	37,0	2,0	30,0	3,0
Масла растительные	53,0	7,0	1,0	-
Продукция маргариновая и майонезная	13,0	-	53,0	-
Сыры	29,0	11,0	13,0	19,0
Папиросы и сигареты	6,0	1,0	1,0	0,4
Алкогольные напитки и пиво				
Водка и ликероводочные изделия	0,3	-	0,2	0,3
Вина виноградные и плодовые	-	0,3	1,0	0,9
Вина шампанские и игристые	-	-	-	-
Коньяки, коньячные напитки и спирты коньячные	-	-	0,3	-
Пиво	11,0	1,0	4,0	4,0
Непродовольственные товары				
Изделия парфюмерно-косметические	5,0	36,0	1,0	11,0
Изделия швейные	21,0	56,0	24,0	26,0
Изделия трикотажные	15,0	61,0	14,0	49,0
Обувь кожаная	20,0	75,0	21,0	66,0
Мебель бытовая	39,0	10,0	67,0	3,0
Радиоприемные устройства	-	42,0	-	100,0

Окончание

	Установлены ненадлежащее качество и (или) опасность товаров					
	2011		2012		2013	
	отече- ствен- ных товаров	импорт- порт- ных товаров	отече- ствен- ных товаров	импорт- порт- ных товаров	отече- ствен- ных товаров	импорт- порт- ных товаров

Пищевые продукты, включая напитки, и табачные изделия

Мясо и птица	11,6	0,8	6,0	0,3	9,0	0,8
Изделия колбасные	6,2	0,4	13,5	2,2	5,4	0,4
Продукция рыбная пищевая товарная (без рыбных консервов)	36,0	-	26,7	1,4	0,1	0,0
Консервы мясные и мясорастительные	6,1	-	-	-	0,4	-
Изделия макаронные	1,0	-	-	-	-	-
Крупа	-	-	15,3	-	0,1	-
Мука	-	-	-	-	-	-
Изделия кондитерские	7,9	-	11,0	-	26,4	-
Масло животное	3,1	2,7	12,0	-	0,3	0,1
Масла растительные	-	-	-	-	-	-
Продукция маргариновая и майонезная	1,0	-	1,1	-	0,2	-
Сыры	6,1	4,8	0,1	0,1	2,6	0,1
Папиросы и сигареты	-	2,4	-	-	-	10,9

Алкогольные напитки и пиво

Водка и ликероводочные изделия	-	-	0,5	-	0,2	-
Вина виноградные и плодовые	2,4	3,9	0,5	-	-	-
Вина шампанские и игристые	-	-	-	-	-	-
Коньяки, коньячные напитки и спирты коньячные	-	-	-	-	-	-
Пиво	0,4	0,3	0,3	-	4,2	-

Непродовольственные товары

Изделия парфюмерно-косметические	-	26,0	-	68,3	2,4	3,6
Изделия швейные	27,9	31,8	4,7	78,6	8,9	51,6
Изделия трикотажные	28,0	14,2	4,2	71,8	3,1	67,5
Обувь кожаная	8,1	72,9	0,9	80,3	27,2	55,8
Мебель бытовая	23,1	33,3	25,5	34,0	7,7	3,8
Радиоприемные устройства	-	-	-	100,0	-	-

¹⁾ По данным проверок Управления Роспотребнадзора по Смоленской области.

²⁾ Отсутствие данных означает, что товары органами Роспотребнадзора не инспектировались.

ОБОРОТ ОБЩЕСТВЕННОГО ПИТАНИЯ

Годы	Млн. рублей, (1995 г.-млрд. руб., в фактически действовавших ценах)	В процентах (в сопоставимых ценах) к						На душу населения		
		1990	1995	2000	2005	2010	предыдущему году	рублей (1995 г. – тыс. руб.; в фактически действовавших ценах)	в процентах к предыдущему году (в сопоставимых ценах)	
1990	138,0	-	-	-	-	-	-	104,9	119	104,3
1995	136,6	-	-	-	-	-	-	65,3	119	65,4
2005	1574,0	11,4	58,7	124,2	-	-	-	106,0	1530	106,7
2009	3092,5	11,6	59,9	126,9	102,2	-	-	88,4	3102	89,1
2010	3641,7	11,9	61,5	130,3	105,0	-	-	102,7	3686	103,7
2011	4427,7	12,2	62,9	133,2	107,3	102,2	102,2	102,2	4510	102,8
2012	5041,9	12,8	65,9	139,6	112,5	107,1	104,8	104,8	5156	105,2
2013	5785,8	13,1	67,6	143,2	115,4	109,9	102,6	102,6	5955	103,3

СТРУКТУРА ОБОРОТА ОБЩЕСТВЕННОГО ПИТАНИЯ ПО ХОЗЯЙСТВУЮЩИМ СУБЪЕКТАМ

в процентах

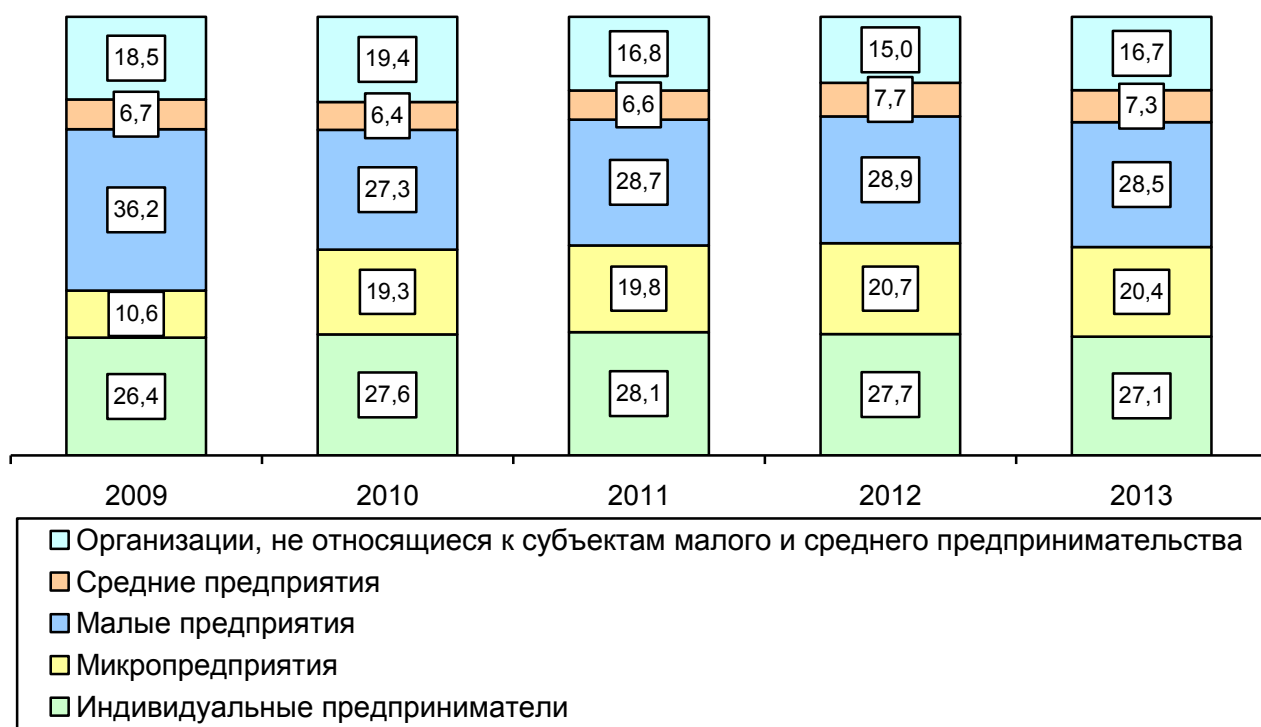

**ОБОРОТ ОБЩЕСТВЕННОГО ПИТАНИЯ
ПО ФОРМАМ СОБСТВЕННОСТИ**

в фактически действовавших ценах

Годы	Оборот общественного питания - всего	в том числе по формам собственности		
		государственная и муниципальная	частная	другие формы собственности

Тысяч рублей

2005	1573999	183304	1324314	66381
2009	3092505	250780	2472293	369432
2010	3641724	280149	2874391	487184
2011	4427646	264767	3561467	601412
2012	5041866	225038	4288780	528048
2013	5785789	289777	4949951	546061

В процентах от общего оборота общественного питания

2005	100	12	84	4
2009	100	8	80	12
2010	100	8	79	13
2011	100	6	80	14
2012	100	5	85	10
2013	100	5	86	9

**СТРУКТУРА ЗАТРАТ НА ПРОИЗВОДСТВО И РЕАЛИЗАЦИЮ ПРОДУКЦИИ
(РАБОТ И УСЛУГ) РОЗНИЧНОЙ ТОРГОВЛИ И ОБЩЕСТВЕННОГО ПИТАНИЯ
В 2013 ГОДУ¹⁾**

в процентах

	Затраты на производство и реализацию продукции (работ и услуг)	из затрат						В том числе оплата услуг сторонних организаций
		материальные затраты	расходы на оплату труда	из них оплата учебных отпусков	страховые взносы в Пенсионный фонд, ФСС, ФФОМС, ТФОМС	амортизация основных средств	прочие затраты	
Организации, осуществляющие розничную торговлю (кроме торговли автотранспортными средствами и мотоциклами), ремонт бытовых изделий и предметов личного пользования	100	20,5	45,5	0,1	13,3	2,9	17,8	5,6
<i>в том числе:</i>								
розничную торговлю в неспециализированных магазинах	100	22,1	45,1	0,1	13,3	2,9	16,6	4,8
розничную торговлю пищевыми продуктами, включая напитки, и табачными изделиями в специализированных магазинах	100	-	38,5	-	15,2	2,3	44,0	44,0
розничную торговлю фармацевтическими и медицинскими товарами, косметическими и парфюмерными товарами	100	11,5	49,6	0,5	13,9	3,0	22,0	11,0
прочую розничную торговлю в специализированных магазинах	100	9,1	41,8	-	12,4	1,6	35,1	10,7
Деятельность ресторанов и кафе, баров, столовых при предприятиях и учреждениях и поставка продукции общественного питания	100	62,3	25,1	0,04	7,5	0,5	4,6	2,7
<i>в том числе:</i>								
деятельность ресторанов	100	29,4	23,6	-	7,1	2,9	37,0	3,7
деятельность столовых при предприятиях и учреждениях и поставка продукции общественного питания	100	62,6	25,1	0,04	7,5	0,5	4,3	2,7

¹⁾ По коммерческим организациям (без субъектов малого предпринимательства).

ОПТОВАЯ ТОРГОВЛЯ

ОБОРОТ ОПТОВОЙ ТОРГОВЛИ¹⁾

в фактически действовавших ценах

	2005	2009	2010	2011	2012	2013
--	------	------	------	------	------	------

Миллионов рублей

Оборот оптовой торговли – всего 23456,1 58758,0 79172,5 107878,1 137937,2 169572,4

из него организаций оптовой торговли, включая торговлю через агентов, кроме торговли автотранспортными средствами и мотоциклами 12655,5 37941,4 55763,0 72531,9 99215,5 131560,2

В процентах к предыдущему году; в сопоставимых ценах

Оборот оптовой торговли - всего 109,9 84,6 125,6 123,5 123,5 118,0

из него организаций оптовой торговли, включая торговлю через агентов, кроме торговли автотранспортными средствами и мотоциклами 104,0 86,2 137,0 117,9 132,1 127,2

¹⁾ Данные в 2005 г. приведены без учета индивидуальных предпринимателей.

СТРУКТУРА ОБОРОТА ОПТОВОЙ ТОРГОВЛИ¹⁾

в фактически действовавших ценах

	2005	2009	2010	2011	2012	2013
--	------	------	------	------	------	------

В процентах к итогу

Оборот оптовой торговли - всего 100 100 100 100 100 100

в том числе:

организаций, не являющихся субъектами малого предпринимательства, с основным видом экономической деятельности "Оптовая торговля" 9,3 25,6 24,8 26,6 35,3 44,1

организаций, не являющихся субъектами малого предпринимательства, других видов экономической деятельности 33,8 39,0 21,7 24,4 20,6 15,0

субъектов малого предпринимательства с основным видом экономической деятельности "Оптовая торговля" 44,6 24,2 45,7 40,6 36,6 33,4

субъектов малого предпринимательства других видов экономической деятельности 12,3 11,2 7,8 8,4 7,5 7,5

¹⁾ Данные в 2005 г. приведены без учета индивидуальных предпринимателей.

**РАСПРЕДЕЛЕНИЕ ОБОРОТА ОПТОВОЙ ТОРГОВЛИ
ОРГАНИЗАЦИЙ ОПТОВОЙ ТОРГОВЛИ ПО ФОРМАМ СОБСТВЕННОСТИ¹⁾**

в фактически действовавших ценах

Годы	Государственная и муниципальная собственность	Частная собственность	Другие формы собственности
В процентах от оборота оптовой торговли организаций оптовой торговли			
2005	0,2	82,6	17,2
2009	0,0	79,7	20,3
2010	-	80,6	19,4
2011	-	84,6	15,4
2012	-	80,9	19,1
2013	-	72,9	27,1

¹⁾ По организациям, не относящимся к субъектам малого предпринимательства, с численностью работающих более 15 человек (включая средние организации).

**ПРОДАЖА ОРГАНИЗАЦИЯМИ ОПТОВОЙ ТОРГОВЛИ
ОТДЕЛЬНЫХ ВИДОВ ПРОДУКЦИИ (ТОВАРОВ)¹⁾**

	2005	2009	2010	2011	2012	2013
--	------	------	------	------	------	------

**Продукция производственно-технического назначения,
тыс. т:**

автомобильные шины (кроме шин для мотоциклов и мотороллеров) ²⁾ , тыс. шт.	1,4	-	55,2	85,7	43,0	39,7
пассажирские автомобили (легковые автомобили, микроавтобусы, специальные пассажирские автомобили и т.п.) ³⁾ , шт.	504	-	-	-	-	-
бензины автомобильные	42,1	8,8	0,1	0,8	3,1	9,3
топливо дизельное	125,3	9,5	13,9	21,6	63,5	124,4
бумага в большой массе (без упаковки в рулонах) ⁴⁾ , т	418,1	5,2	3,4	-	-	-
цемент	5,2	-	-	-	19,1	14,6

**Продовольственные товары,
тыс. т:**

мясо, включая мясо птицы и дичи ⁵⁾	4,4	1,0	0,9	1,0	8,0	11,8
изделия колбасные	1,0	1,6	4,9	5,5	5,8	5,6
консервы из мяса животных и птицы ⁶⁾ , млн. условных банок	0,4	0,6	0,8	1,2	14,1	23,2
масло животное	0,3	0,8	0,4	1,5	0,5	0,5
сыры	0,4	0,1	0,2	1,1	0,2	0,3

Продолжение

	2005	2009	2010	2011	2012	2013
маргарин	1,3	0,1	0,1	0,2	0,1	0,1
консервы молочные, млн. условных банок	0,5	-	-	39,6	38,9	43,2
масла растительные	1,9	0,8	1,3	2,3	1,5	1,4
сахар (кроме сахара-сырца, техни- ческого, жидкого сахара и сахар- ной пудры)	4,7	3,8	3,8	3,8	31,0	97,1
кондитерские изделия, включая шоколад ⁷⁾	1,6	3,7	4,2	6,5	5,0	6,0
мука	10,5	9,1	12,6	9,8	6,6	4,6
крупа	3,4	5,7	5,5	4,7	3,4	3,0
макаронные изделия	1,9	0,7	0,7	0,7	1,0	1,0
водка и ликероводочные изделия ⁸⁾ , тыс. дкл	811,1	914,7	1012,9	789,5	814,8	703,4
пиво ⁸⁾ , тыс. дкл	635,8	425,7	265,3	286,6	563,7	274,5
рыба и продукты рыбные перера- ботанные (без рыбных консервов) ⁹⁾	0,5	-	-	-	0,2	0,1
консервы рыбные, млн. условных банок	0,2	1,1	1,2	1,7	1,5	1,7
Непродовольственные потреби- тельские товары, тыс. шт.:						
электропылесосы бытовые	2,4	0,5	0,8	0,6	1,5	1,5
холодильники и морозильники бытовые (включая встраиваемые)	1,5	0,3	0,5	0,2	0,6	0,6
машины стиральные бытовые	1,9	0,4	0,7	0,4	1,6	0,8
телеаппаратура бытовая ¹⁰⁾	1,4	0,5	0,9	0,6	2,6	2,8
синтетические моющие средства, тыс. т	0,3	0,0	0,1	0,1	2,7	3,5
папиросы и сигареты, млн. шт.	185,8	1846,1	1036,3	1245,6	359,3	125,0

¹⁾ С 2009 г. данные приведены без субъектов малого предпринимательства и организаций со средней численностью работников до 15 человек, не являющихся субъектами малого предпринимательства.

До 2009 г. данные приведены по следующим товарам:

²⁾ шины автомобильные, автобусные, для сельскохозяйственных машин, мотоциклов и мотороллеров;

³⁾ автомобили легковые;

⁴⁾ бумага;

⁵⁾ мясо и птица;

⁶⁾ консервы мясные;

⁷⁾ кондитерские изделия.

⁸⁾ Данные приведены с учетом субъектов малого предпринимательства, с 2009 г. - без микропредприятий.

⁹⁾ До 2009 г. - продукция рыбная пищевая товарная (без рыбных консервов).

¹⁰⁾ До 2009 г. - телевизоры.

**ЗАПАСЫ В ОРГАНИЗАЦИЯХ ОПТОВОЙ ТОРГОВЛИ
ОТДЕЛЬНЫХ ВИДОВ ПРОДУКЦИИ (ТОВАРОВ)¹⁾**

на конец года

	2005	2009	2010	2011	2012	2013
Продукция производственно-технического назначения, т						
автомобильные шины (кроме шин для мотоциклов и мотороллеров) ²⁾ , шт.	143	-	7241	8843	8909	8342
пассажирские автомобили (легковые автомобили, микроавтобусы, специальные пассажирские автомобили и т. п.) ³⁾ , шт.	22	-	-	-	-	-
бензины автомобильные, тыс. т	3,3	-	-	0,1	0,1	0,1
топливо дизельное, тыс. т	13,2	-	-	0,4	1,6	1,4
бумага в большой массе (без упаковки, в рулонах) ⁴⁾	3,6	-	-	-	-	-
цемент	42,2	-	-	-	-	-
Продовольственные товары, т						
мясо, включая мясо птицы и дичи ⁵⁾	12,1	46,0	79,0	105,0	104,4	147,9
изделия колбасные	19,1	24,9	86,4	62,4	56,4	59,8
консервы из мяса животных и птицы ⁶⁾ , тыс. условных банок	9,5	390,7	483,8	202,0	3001,4	2716,9
масло животное	11,3	6,1	9,4	6,5	27,3	30,0
сыры	3,9	1,4	3,6	5,1	32,0	21,0
маргарин	16,2	5,5	1,2	5,5	6,5	4,5
консервы молочные, тыс. условных банок	3,1	-	-	80,0	535,7	550,7
масла растительные	35,0	210,1	212,7	150,2	160,2	164,9
сахар (кроме сахара-сырца, технического, жидкого сахара и сахарной пудры)	39,5	173,9	304,5	73,3	8450,2	8560,2
кондитерские изделия, включая шоколад ⁷⁾	42,5	150,4	127,7	175,8	506,4	417,4
мука	300,0	655,5	461,3	222,2	394,0	217,2
крупы	202,7	735,9	766,8	306,6	281,4	56,4
макаронные изделия	56,4	20,2	29,0	41,6	73,3	58,5
водка и ликероводочные изделия ⁸⁾ , тыс. дкл	77,5	93,3	141,9	115,0	177,2	129,2
пиво ⁸⁾ , тыс. дкл	1,1	15,6	8,7	8,7	24,0	22,6
рыба и продукты рыбные переработанные (без рыбных консервов) ⁹⁾	9,1	-	-	-	7,0	5,0
консервы рыбные, тыс. условных банок	1,3	407,0	426,4	134,3	209,5	203,1

Продолжение

	2005	2009	2010	2011	2012	2013
Непродовольственные потреби- тельские товары, шт.						
электропылесосы бытовые	74	28	14	19	433	959
холодильники и морозильники бытовые (включая встраиваемые)	41	4	11	8	104	48
машины стиральные бытовые	81	16	14	11	159	134
телеаппаратура бытовая ¹⁰⁾	38	14	16	18	672	453
синтетические моющие средства, т	0,9	1,2	3,6	6,8	128,1	96,8
папиросы и сигареты, млн. шт.	4,6	6,6	15,1	9,0	10,3	6,9

¹⁾ С 2009 г. данные приведены без субъектов малого предпринимательства и организаций со средней численностью работников до 15 человек, не являющихся субъектами малого предпринимательства.

До 2009 г. данные приведены по следующим товарам:

²⁾ шины автомобильные, автобусные, для сельскохозяйственных машин, мотоциклов и мотороллеров;

³⁾ автомобили легковые;

⁴⁾ бумага;

⁵⁾ мясо и птица;

⁶⁾ консервы мясные;

⁷⁾ кондитерские изделия.

⁸⁾ Данные приведены с учетом субъектов малого предпринимательства, с 2009 г. - без микропредприятий.

⁹⁾ До 2009 г. - продукция рыбная пищевая товарная (без рыбных консервов).

¹⁰⁾ До 2009 г. - телевизоры.

**СТРУКТУРА ЗАТРАТ НА ПРОИЗВОДСТВО И РЕАЛИЗАЦИЮ ПРОДУКЦИИ
(РАБОТ И УСЛУГ) В ОРГАНИЗАЦИЯХ ОПТОВОЙ ТОРГОВЛИ В 2013 ГОДУ¹⁾**

в процентах

	Затраты на производство и реализацию продукции (работ и услуг)	из затрат					В том числе оплата услуг сторонних организаций
		материальные затраты	расходы на оплату труда	страховые взносы в Пенсионный фонд, ФСС, ФФОМС, ТФОМС	амортизация основных средств	прочие затраты	
Организации, осуществляющие оптовую торговлю, включая торговлю через агентов, кроме торговли автотранспортными средствами и мотоциклами	100,0	54,2	13,9	3,6	1,8	26,5	50,6
<i>в том числе:</i>							
оптовую торговлю через агентов (за вознаграждение или на договорной основе)	100,0	44,4	7,6	2,2	0,4	45,4	86,1
оптовую торговлю сельскохозяйственным сырьем и живыми животными	100,0	44,0	23,4	6,3	8,8	17,5	45,0
оптовую торговлю пищевыми продуктами, включая напитки, и табачными изделиями	100,0	54,3	18,7	5,1	2,7	19,2	53,7
оптовую торговлю непродовольственными потребительскими товарами	100,0	26,1	21,5	5,9	2,0	44,5	31,0
оптовую торговлю не сельскохозяйственными промежуточными продуктами, отходами и ломом	100,0	59,5	14,0	3,1	2,8	20,6	53,3
оптовую торговлю машинами и оборудованием	100,0	69,5	6,7	1,8	0,6	21,4	40,3
прочую оптовую торговлю	100,0	42,0	23,9	5,8	1,2	27,1	43,4

¹⁾ По коммерческим организациям (без субъектов малого предпринимательства).

ПЛАТНЫЕ УСЛУГИ НАСЕЛЕНИЮ

ОБЪЕМ ПЛАТНЫХ УСЛУГ НАСЕЛЕНИЮ

Годы	Млн. рублей (1995 г. - млрд. руб.)	В процентах к предыдущему году (в сопоставимых ценах)
1990	205,9	107,0
1995	624,7	83,9
2005	9060,2	107,0
2009	17257,9	93,7
2010	19828,4	101,6
2011	22551,0	102,6
2012	24019,7	101,5
2013	26784,9	101,1

СТРУКТУРА ПЛАТНЫХ УСЛУГ НАСЕЛЕНИЮ ПО ВИДАМ

	в процентах к итогу								
	1990	1995	2005	2009	2010	2011	2012	2013	
Все оказанные услуги	100	100	100	100	100	100	100	100	
<i>в том числе:</i>									
бытовые	32,1	31,7	7,2	7,6	7,2	7,0	6,9	8,3	
транспортные	15,0	19,8	12,0	11,1	10,9	11,0	11,5	10,7	
связи	8,7	7,1	23,3	23,7	21,4	20,2	20,6	20,5	
жилищные	5,9	5,4	7,7	7,7	7,5	6,9	
коммунальные	26,5	29,7	33,4	34,8	33,7	32,4	
услуги гостиниц и аналогичных средств размещения	-	-	1,3	1,4	1,7	1,9	1,9	1,7	
культуры	5,0	2,3	0,9	0,8	0,8	0,8	0,9	0,9	
туристские	5,4	0,6	0,2	0,3	0,3	0,3	0,3	0,3	
физической культуры и спорта	0,2	0,2	0,1	0,2	0,3	0,3	0,4	0,4	
медицинские	1,6	1,6	5,4	5,1	4,5	4,4	5,0	5,8	
санаторно-оздоровительные	2,8	2,8	0,4	0,3	0,3	0,2	0,2	0,2	
ветеринарные	...	0,2	0,4	0,4	0,3	0,3	0,3	0,3	
правового характера	1,1	5,2	1,1	1,5	1,1	1,4	1,3	1,4	
системы образования	3,1	2,3	9,2	8,5	7,5	7,5	7,4	7,9	
социальные услуги, предоставляемые гражданам пожилого возраста и инвалидам	-	-	-	-	-	0,1	0,3	0,1	
прочие платные услуги	7,8	8,4	6,1	4,0	2,6	2,1	1,8	2,2	

ОБЪЕМ ПЛАТНЫХ УСЛУГ НАСЕЛЕНИЮ ПО ВИДАМ

в фактически действовавших ценах

	1990	1995	2005	2009	2010	2011	2012	2013
Миллионов рублей; 1995 г. - млрд. руб.								
Все оказанные услуги	205,9	624,7	9060,2	17257,9	19828,4	22551,0	24019,7	26784,9
<i>в том числе:</i>								
бытовые	66,2	198,2	654,7	1320,1	1428,4	1568,0	1655,1	2227,4
транспортные	30,9	123,9	1084,8	1909,6	2163,6	2490,9	2764,6	2868,4
связи	17,9	44,4	2113,8	4097,1	4240,0	4553,1	4960,0	5481,8
жилищные	537,0	938,5	1534,0	1730,3	1809,7	1842,5
коммунальные	2381,6	5102,1	6619,6	7844,1	8099,0	8662,8
услуги гостиниц и аналогичных средств размещения	-	-	119,6	235,6	327,5	423,8	453,6	467,4
культуры	10,3	14,6	79,1	136,6	162,4	188,7	208,2	252,4
туристские	11,2	4,0	17,2	50,5	65,7	66,2	72,1	86,9
физической культуры и спорта	0,5	1,4	11,5	42,0	62,5	75,3	84,9	95,4
медицинские	3,2	10,2	492,9	872,9	891,2	983,1	1192,6	1541,6
санаторно- оздоровительные	5,7	17,5	39,2	53,9	49,7	51,9	43,0	44,8
ветеринарные	...	1,0	36,2	72,3	68,6	73,1	79,2	76,1
правового характера	2,2	32,3	100,2	264,8	216,7	316,9	321,5	378,1
системы образования	6,4	15,5	836,0	1473,1	1479,2	1687,1	1770,5	2123,8
социальные услуги, предоставляемые гражданам пожилого возраста и инвалидам	-	-	-	-	-	24,5	63,2	38,0
прочие платные услуги	16,0	52,4	556,4	688,8	519,3	474,0	442,5	597,5

Продолжение

	1990	1995	2005	2009	2010	2011	2012	2013
В процентах к предыдущему году; в сопоставимых ценах								
Все оказанные услуги	107,0	83,9	107,0	93,7	101,6	102,6	101,5	101,1
<i>в том числе:</i>								
бытовые	105	73	106,4	91,7	99,7	101,7	100,3	104,5
транспортные	...	99,3	108,6	92,6	97,8	101,7	105,1	93,8
связи	...	83	115,0	95,8	98,4	101,3	105,9	105,6
жилищные	101,1	88,5	144,4	103,6	100,0	98,7
коммунальные	108,9	96,6	106,0	104,3	98,2	101,2
услуги гостиниц и аналогичных средств размещения	-	-	92,7	80,0	131,7	107,7	101,8	101,9
культуры	...	110	95,2	90,2	104,4	108,8	101,6	108,1
туристские	...	67	98,6	79,5	120,5	91,0	101,7	110,7
физической культуры и спорта	...	91	90,9	94,8	130,0	110,4	104,4	107,9
медицинские	...	71	90,2	78,3	93,6	102,2	113,7	101,8
санаторно-оздоровительные	...	90	38,3	59,7	85,7	97,7	84,7	96,2
ветеринарные	61,0	103,4	94,0	91,8	95,7	109,3
правового характера	...	98	231,7	113,4	81,8	94,0	94,6	98,6
системы образования	...	в2,0р	117,4	95,7	92,1	106,0	95,3	93,9
социальные услуги, предоставляемые гражданам пожилого возраста и инвалидам ¹⁾	-	-	-	-	-
прочие платные услуги ¹⁾

¹⁾ Индекс потребительских цен (тарифов) на данный вид услуг не рассчитывается.

ОБЪЕМ ПЛАТНЫХ УСЛУГ НА ДУШУ НАСЕЛЕНИЯ ПО ВИДАМ

рублей; 1995 г. - тыс. руб.

	1995	2005	2009	2010	2011	2012	2013
Все оказанные услуги	533	8806	17312	20070	22971	24564	27569
<i>в том числе:</i>							
бытовые	169	636	1324	1446	1597	1693	2293
транспортные	106	1054	1916	2190	2537	2827	2953
связи	38	2054	4292	4292	4638	5073	5642
жилищные	...	522	941	1553	1763	1851	1897
коммунальные	...	2315	5118	6700	7990	8283	8917
услуги гостиниц и аналогичных средств размещения	-	116	236	332	432	464	481
культуры	12	77	137	164	192	213	260
туристские	3	17	51	67	67	74	89
физической культуры и спорта	1	11	42	63	77	87	98
медицинские	9	479	876	902	1001	1220	1587
санаторно-оздоровительные	15	38	54	50	53	44	46
ветеринарные	1	35	73	69	75	81	78
правового характера	28	97	266	219	323	329	389
системы образования	13	813	1478	1497	1719	1811	2186
социальные услуги, предоставляемые гражданам пожилого возраста и инвалидам	-	-	-	-	25	65	39
прочие платные услуги	45	541	691	526	483	453	615

ОБЪЕМ БЫТОВЫХ УСЛУГ НАСЕЛЕНИЮ¹⁾

Годы	Тыс. рублей, (1995 г. - млн. руб.)	В процентах к предыдущему году (в сопоставимых ценах)
1990	66183	105
1995	198161	73,4
2005	654684	106,4
2009	1320138	91,7
2010	1428386	99,7
2011	1568036	101,7
2012	1655138	100,3
2013	2227430	104,5

¹⁾ С 2005 г. - без учета транспортно-экспедиторских услуг, которые в соответствии с внесенными изменениями в Общероссийский классификатор услуг населению учитываются в показателе "транспортные услуги".

ОБЪЕМ БЫТОВЫХ УСЛУГ НАСЕЛЕНИЮ ПО ВИДАМ

	1990	1995	2005	2009	2010	2011	2012	2013
Тысяч рублей; 1995 г. – млн. руб.								
Все оказанные услуги	66183	198161	654684	1320138	1428386	1568036	1655138	2227430
<i>в том числе:</i>								
ремонт, окраска и пошив обуви	6579	5021	11112	25601	38130	40059	43726	46617
ремонт и пошив швейных, меховых и кожаных изделий, головных уборов и изделий текстильной галантереи, ремонт, пошив и вязание трикотажных изделий	11565	16888	41489	50192	63432	73469	76163	99590
ремонт и техническое обслуживание бытовой радиоэлектронной аппаратуры, бытовых машин и приборов, ремонт и изготовление металлоизделий	6874	16958	28443	35051	56843	64395	71598	79800
техническое обслуживание и ремонт транспортных средств, машин и оборудования	2108	12138	167603	194657	252612	308484	339697	588518
изготовление и ремонт мебели	3517	4243	38839	170453	184297	199711	195016	258931
химическая чистка и крашение	733	263	1150	4512	5336	6522	9292	13193
услуги прачечных	1575	3480	11803	16214	18303	18605	17026	10606
ремонт и строительство жилья и других построек	3316	77134	101994	398997	315573	336277	348142	386032
услуги фотоателье, фото- и кинолабораторий	1843	3827	43830	32531	37964	37011	39619	45345
услуги бань, душевых и саун	2115	2310	31132	58507	63588	81673	94589	100177
парикмахерские и косметические услуги	3964	5552	64550	162592	227081	232269	254546	372549
услуги предприятий по прокату	1000	248	1765	13902	12198	12345	11511	16684
ритуальные услуги	3988	4091	53478	124598	111469	114651	108712	150087
прочие виды бытовых услуг	10114	30441	57496	32331	41560	42565	45501	59301

Продолжение

	1990	1995	2005	2009	2010	2011	2012	2013
В процентах к итогу								
Все оказанные услуги	100	100	100	100	100	100	100	100
<i>в том числе:</i>								
ремонт, окраска и пошив обуви	9,9	2,5	1,7	1,9	2,7	2,6	2,6	2,1
ремонт и пошив швейных, меховых и кожаных изделий, головных уборов и изделий текстильной галантереи, ремонт, пошив и вязание трикотажных изделий	17,5	8,5	6,3	3,8	4,4	4,7	4,6	4,5
ремонт и техническое обслуживание бытовой радиоэлектронной аппаратуры, бытовых машин и приборов, ремонт и изготовление металлоизделий	10,4	8,6	4,3	2,7	4,0	4,1	4,3	3,6
техническое обслуживание и ремонт транспортных средств, машин и оборудования	3,2	6,1	25,5	14,7	17,7	19,7	20,5	26,5
изготовление и ремонт мебели	5,3	2,1	5,9	12,9	12,9	12,7	11,8	11,6
химическая чистка и крашение	1,1	0,1	0,2	0,3	0,4	0,4	0,6	0,6
услуги прачечных	2,4	1,8	1,8	1,2	1,3	1,2	1,0	0,5
ремонт и строительство жилья и других построек	5,0	38,9	15,6	30,4	21,9	21,4	21,1	17,3
услуги фотоателье, фото- и кинолабораторий	2,9	1,9	6,7	2,5	2,7	2,4	2,4	2,0
услуги бань, душевых и саун	3,2	1,2	4,8	4,4	4,5	5,2	5,7	4,5
парикмахерские и косметические услуги	6,0	2,8	9,9	12,3	15,9	14,8	15,4	16,7
услуги предприятий по прокату	1,5	0,1	0,3	1,1	0,9	0,8	0,7	0,7
ритуальные услуги	6,0	2,1	8,2	9,4	7,8	7,3	6,6	6,7
прочие виды бытовых услуг	15,2	15,4	8,8	2,4	2,9	2,7	2,7	2,7

**УДЕЛЬНЫЙ ВЕС ИНДИВИДУАЛЬНОГО ПРЕДПРИНИМАТЕЛЬСТВА В
ОБЩЕМ ОБЪЕМЕ БЫТОВЫХ УСЛУГ НАСЕЛЕНИЮ ПО ОТДЕЛЬНЫМ ВИДАМ**

в процентах

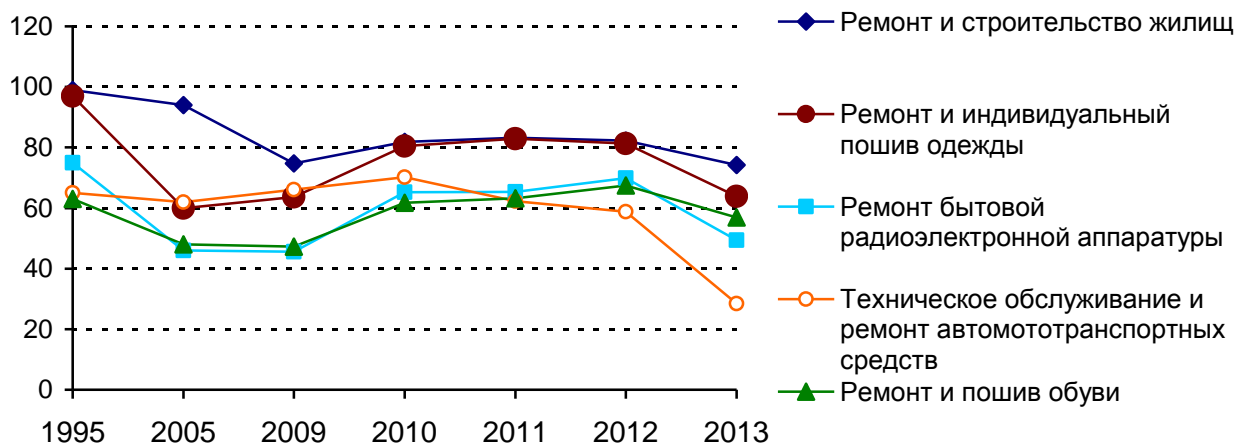

ОБЪЕМ БЫТОВЫХ УСЛУГ ПО ВИДАМ В РАСЧЕТЕ НА ДУШУ НАСЕЛЕНИЯ

рублей; 1995 г. - тыс. руб.

	1995	2005	2009	2010	2011	2012	2013
Все оказанные услуги	169	636	1324	1446	1597	1693	2293
<i>в том числе:</i>							
ремонт, окраска и пошив обуви	4	11	26	39	41	45	48
ремонт и пошив швейных, меховых и кожаных изделий, головных уборов и изделий текстильной галантереи, ремонт, пошив и вязание трикотажных изделий	14	40	52	64	75	78	103
ремонт и техническое обслуживание бытовой радиоэлектронной аппаратуры, бытовых машин и приборов, ремонт и изготовление металлоизделий	14	28	36	58	66	73	82
техническое обслуживание и ремонт транспортных средств, машин и оборудования	10	163	201	256	314	347	606
изготовление и ремонт мебели	4	38	176	187	203	199	267
химическая чистка и крашение	0,3	1	5	5	7	10	14
услуги прачечных	4	11	17	19	19	17	11
ремонт и строительство жилья и других построек	66	99	411	319	343	356	397
услуги фотоателье, фото- и кинолабораторий	3	43	34	38	38	41	47
услуги бань, душевых и саун	2	30	60	64	83	97	103
парикмахерские и косметические услуги	5	63	168	230	237	260	384
услуги предприятий по прокату	0,2	2	14	12	13	12	17
ритуальные услуги	3	52	128	113	117	111	155
прочие виды бытовых услуг	26	56	33	42	43	47	61

ИНФОРМАЦИОННЫЕ И КОММУНИКАЦИОННЫЕ ТЕХНОЛОГИИ

Раздел содержит статистическую информацию о масштабах распространения и направлениях использования информационных и коммуникационных технологий организациями практически всех видов экономической деятельности.

Данные приведены по кругу обследуемых организаций (без субъектов малого предпринимательства).

Под **информационными и коммуникационными технологиями** понимаются технологии, использующие средства микроэлектроники для сбора, хранения, обработки, поиска, передачи и представления данных, текстов, образов и звука.

Глобальная информационная сеть охватывает совокупность электронно-вычислительных машин (ЭВМ) и/или их локальных сетей, которые могут быть расположены в любых точках земного шара, связанных между собой каналами дальней связи (коммутируемыми или выделенными), предоставляемыми телефонными компаниями или другими организациями связи. Глобальная информационная сеть обеспечивает пользователям возможность обмениваться информацией, совместно использовать технические и программные средства, информационные ресурсы. Глобальная сеть может быть как общедоступной (Интернет), так и специализированной (корпоративной или ведомственной - Интранет, Экстранет).

Интернет - глобальное (всемирное) множество независимых компьютерных сетей, соединенных между собой для обмена информацией по стандартным открытым протоколам.

Интранет – распределенная корпоративная вычислительная сеть, базирующаяся на технологиях Интернета и предназначенная для обеспечения доступа сотрудников к корпоративным информационным электронным ресурсам.

Экстранет – расширение Интранета, содержащее выделенные области, к которым разрешен доступ внешним пользователям. Например, частичное предоставление внешним пользователям доступа к корпоративным данным о движении их заказов или о наличии продукции на складе.

Локальная вычислительная сеть, в отличие от глобальной информационной сети, соединяет две или более ЭВМ (возможно, разного типа), расположенные в пределах одного здания или нескольких соседних зданий, и не использует для этого средства связи общего назначения.

**ОРГАНИЗАЦИИ, ИСПОЛЬЗОВАВШИЕ ИНФОРМАЦИОННЫЕ
И КОММУНИКАЦИОННЫЕ ТЕХНОЛОГИИ**

	Число обследованных организаций					
	2005	2009	2010	2011	2012	2013
Всего	1685	1787	1744	1822	1874	1907
<i>из них использовали:</i>						
персональные компьютеры	1272	1737	1708	1791	1784	1806
ЭВМ других типов	97	210	223	288	260	302
локальные вычислительные сети	636	835	1144	1147	1219	1331
электронную почту	720	1285	1376	1443	1633	1679
глобальные информационные сети	616	1172	1369	1540	1704	1752
из них сеть Интернет	563	1093	1306	1483	1677	1726
Наличие веб-сайта в Интернете	...	371	429	502	668	805

Продолжение

	В процентах от общего числа обследованных организаций					
	2005	2009	2010	2011	2012	2013
Всего	100	100	100	100	100	100
<i>из них использовали:</i>						
персональные компьютеры	75,5	97,2	97,9	98,3	95,2	94,7
ЭВМ других типов	5,8	11,8	12,8	15,8	13,9	15,8
локальные вычислительные сети	37,7	46,7	65,6	62,9	65,0	69,8
электронную почту	42,7	71,9	78,9	79,2	87,1	88,1
глобальные информационные сети	36,6	65,6	78,5	84,5	90,9	91,9
из них сеть Интернет	33,4	61,1	74,9	81,4	89,5	90,5
Наличие веб-сайта в Интернете	...	20,8	24,6	27,5	35,7	42,2

**ОРГАНИЗАЦИИ, ИСПОЛЬЗОВАВШИЕ ИНФОРМАЦИОННЫЕ
И КОММУНИКАЦИОННЫЕ ТЕХНОЛОГИИ (ИКТ),
ПО ВИДАМ ЭКОНОМИЧЕСКОЙ ДЕЯТЕЛЬНОСТИ**

	Число обсле- дован- ных ор- гани- заций	из них организации, использовавшие						
		персо- наль- ные компь- ютеры	ЭВМ дру- гих типов	лока- льные вычис- лите- льные сети	элект- рон- ную почту	гло- баль- ные сети	из них сеть Ин- тер- нет	выде- ленные каналы связи
2010								
Всего	1744	1708	223	1144	1376	1369	1306	414
<i>в том числе:</i>								
лесное хозяйство, лесозаготовки и предоставление услуг в этих областях	29	28	1	9	26	28	28	3
добыча полезных ископаемых	8	8	-	5	7	7	7	-
<i>из неё:</i>								
добыча топливно-энергети- ческих полезных ископаемых	1	... ¹⁾	... ¹⁾	... ¹⁾	... ¹⁾	... ¹⁾	... ¹⁾	... ¹⁾
добыча полезных ископаемых, кроме топливно-энергетических	7	7	-	5	6	6	6	-
обрабатывающие производства	210	208	36	166	186	185	183	71
<i>из них:</i>								
производство пищевых продук- тов, включая напитки, и табака	33	33	6	25	26	26	26	8
текстильное и швейное произ- водство	13	12	3	9	11	11	11	5
производство кожи, изделий из кожи и производство обуви	3	3	-	3	3	3	3	2
обработка древесины и произ- водство изделий из дерева	9	9	2	4	7	7	6	3
целлюлозно-бумажное производ- ство; издательская и полиграфи- ческая деятельность	41	40	4	25	32	33	32	7
производство кокса и нефтепро- дуктов	-	-	-	-	-	-	-	-
химическое производство	5	5	1	5	5	5	5	2
производство резиновых и пластмассовых изделий	12	12	1	12	12	12	12	4
производство прочих неметалли- ческих минеральных продуктов	17	17	3	14	16	15	15	6
металлургическое производство и производство готовых метал- лических изделий	16	16	1	12	15	15	15	5

Продолжение

	Число обследованных организаций	из них организации, использовавшие						
		персональные компьютеры	ЭВМ других типов	локальные вычислительные сети	электронную почту	глобальные сети	из них сеть Интернет	выделенные каналы связи
производство машин и оборудования	13	13	2	12	13	12	12	5
производство электрооборудования, электронного и оптического оборудования	25	25	8	25	24	24	24	13
производство транспортных средств и оборудования	9	9	3	9	9	9	9	5
прочие производства	13	13	2	11	13	13	13	6
производство и распределение электроэнергии, газа и воды	52	50	11	33	36	40	40	16
<i>из них:</i>								
производство, передача и распределение электроэнергии, газа, пара и горячей воды	30	29	8	20	23	24	24	11
сбор, очистка и распределение воды	22	21	3	13	13	16	16	5
строительство	58	58	8	44	52	52	52	8
оптовая и розничная торговля; ремонт автотранспортных средств, мотоциклов, бытовых изделий и предметов личного пользования	146	139	11	88	108	115	115	26
<i>в том числе:</i>								
торговля автотранспортными средствами и мотоциклами, их техническое обслуживание и ремонт	11	11	2	8	7	8	8	2
оптовая торговля, включая торговлю через агентов, кроме торговли автотранспортными средствами и мотоциклами	72	71	6	41	56	59	59	16
розничная торговля, кроме торговли автотранспортными средствами и мотоциклами; ремонт бытовых изделий и предметов личного пользования	63	57	3	39	45	48	48	8
гостиницы и рестораны	11	11	-	7	6	8	8	1
транспорт и связь	101	96	18	66	73	78	74	30
<i>из них связь</i>	13	13	7	12	13	13	13	11

Продолжение

	Число обследованных организаций	из них организации, использовавшие						
		персональные компьютеры	ЭВМ других типов	локальные вычислительные сети	электронную почту	глобальные сети	из них сеть Интернет	выделенные каналы связи
финансовая деятельность	29	29	21	29	29	29	29	26
операции с недвижимым имуществом, аренда и предоставление услуг	153	150	24	102	110	116	116	45
государственное управление и обеспечение военной безопасности; социальное страхование	609	604	70	372	485	439	385	132
образование	30	30	7	30	30	29	29	17
здравоохранение и предоставление социальных услуг	177	175	10	133	164	165	163	26
деятельность по организации отдыха и развлечений, культуры и спорта	131	122	6	60	64	78	77	13
2011								
Всего	1822	1791	288	1147	1443	1540	1483	447
<i>в том числе:</i>								
лесное хозяйство, лесозаготовки и предоставление услуг в этих областях	31	31	3	7	29	30	30	2
добыча полезных ископаемых	5	4	-	4	4	4	4	1
<i>из неё:</i>								
добыча топливно-энергетических полезных ископаемых	-	-	-	-	-	-	-	-
добыча полезных ископаемых, кроме топливно-энергетических	5	4	-	4	4	4	4	1
обрабатывающие производства	208	208	38	165	188	198	197	69
<i>из них:</i>								
производство пищевых продуктов, включая напитки, и табака	29	29	4	24	25	26	26	10
текстильное и швейное производство	13	13	1	10	12	12	12	4
производство кожи, изделий из кожи и производство обуви	3	3	-	3	3	3	3	1
обработка древесины и производство изделий из дерева	10	10	2	4	9	9	9	3

Продолжение

	Число обследованных организаций	из них организации, использовавшие						
		персональные компьютеры	ЭВМ других типов	локальные вычислительные сети	электронную почту	глобальные сети	из них сеть Интернет	выделенные каналы связи
целлюлозно-бумажное производство; издательская и полиграфическая деятельность	40	40	4	23	33	37	37	4
производство кокса и нефтепродуктов	-	-	-	-	-	-	-	-
химическое производство	6	6	1	5	5	5	5	1
производство резиновых и пластмассовых изделий	13	13	1	13	13	13	13	5
производство прочих неметаллических минеральных продуктов	17	17	2	15	17	17	17	6
металлургическое производство и производство готовых металлических изделий	21	21	6	17	18	21	20	10
производство машин и оборудования	12	12	3	10	12	12	12	5
производство электрооборудования, электронного и оптического оборудования	23	23	8	23	23	23	23	12
производство транспортных средств и оборудования	9	9	2	8	9	9	9	4
прочие производства	12	12	4	10	9	11	11	4
производство и распределение электроэнергии, газа и воды	49	49	12	33	43	44	43	18
<i>из них:</i>								
производство, передача и распределение электроэнергии, газа, пара и горячей воды	28	28	10	22	25	26	25	13
сбор, очистка и распределение воды	21	21	2	11	18	18	18	5
строительство	55	55	6	43	50	53	52	8
оптовая и розничная торговля; ремонт автотранспортных средств, мотоциклов, бытовых изделий и предметов личного пользования	152	148	22	88	107	117	117	32
<i>в том числе:</i>								
торговля автотранспортными средствами и мотоциклами, их техническое обслуживание и ремонт	12	11	3	8	9	11	11	2

Продолжение

	Число обследованных организаций	из них организации, использовавшие						
		персональные компьютеры	ЭВМ других типов	локальные вычислительные сети	электронную почту	глобальные сети	из них сеть Интернет	выделенные каналы связи
оптовая торговля, включая торговлю через агентов, кроме торговли автотранспортными средствами и мотоциклами	77	77	11	41	52	57	57	18
розничная торговля, кроме торговли автотранспортными средствами и мотоциклами; ремонт бытовых изделий и предметов личного пользования	63	60	8	39	46	49	49	12
гостиницы и рестораны	10	10	-	6	9	9	9	-
транспорт и связь	118	114	28	79	85	92	84	35
<i>из них</i> связь	14	14	8	13	13	14	14	11
финансовая деятельность	27	27	16	26	26	27	27	24
операции с недвижимым имуществом, аренда и предоставление услуг	168	166	34	103	124	137	136	44
государственное управление и обеспечение военной безопасности; социальное страхование	611	607	80	354	487	506	463	151
образование	32	32	9	32	31	32	32	18
здравоохранение и предоставление социальных услуг	185	185	28	146	174	183	182	35
деятельность по организации отдыха и развлечений, культуры и спорта	171	155	12	61	86	108	107	10
				2012				
Всего	1874	1784	260	1219	1633	1704	1677	511
<i>в том числе:</i>								
лесное хозяйство, лесозаготовки и предоставление услуг в этих областях	30	29	1	8	29	29	29	4
добыча полезных ископаемых	5	5	-	5	5	5	5	2
<i>из неё:</i>								
добыча топливно-энергетических полезных ископаемых	-	-	-	-	-	-	-	-
добыча полезных ископаемых, кроме топливно-энергетических	5	5	-	5	5	5	5	2

Продолжение

	Число обследованных организаций	из них организации, использовавшие						
		персональные компьютеры	ЭВМ других типов	локальные вычислительные сети	электронную почту	глобальные сети	из них сеть Интернет	выделенные каналы связи
обрабатывающие производства	211	206	40	170	193	199	198	78
<i>из них:</i>								
производство пищевых продуктов, включая напитки, и табака	32	31	6	27	27	28	27	11
текстильное и швейное производство	14	13	1	11	12	13	13	4
производство кожи, изделий из кожи и производство обуви	2	... ¹⁾	... ¹⁾	... ¹⁾	... ¹⁾	... ¹⁾	... ¹⁾	... ¹⁾
обработка древесины и производство изделий из дерева	10	9	2	4	9	9	9	4
целлюлозно-бумажное производство; издательская и полиграфическая деятельность	34	34	4	18	30	33	33	4
производство кокса и нефтепродуктов	-	-	-	-	-	-	-	-
химическое производство	7	6	2	6	6	6	6	3
производство резиновых и пластмассовых изделий	14	13	2	12	13	13	13	6
производство прочих неметаллических минеральных продуктов	19	19	3	15	19	19	19	7
металлургическое производство и производство готовых металлических изделий	22	22	7	22	19	20	20	14
производство машин и оборудования	11	11	4	10	11	11	11	3
производство электрооборудования, электронного и оптического оборудования	26	26	4	26	26	26	26	13
производство транспортных средств и оборудования	8	8	3	8	8	8	8	4
прочие производства	12	12	2	9	11	11	11	4
производство и распределение электроэнергии, газа и воды	47	46	12	29	44	44	44	17
<i>из них:</i>								
производство, передача и распределение электроэнергии, газа, пара и горячей воды	28	28	11	19	27	27	27	14

Продолжение

	Число обследованных организаций	из них организации, использовавшие						
		персональные компьютеры	ЭВМ других типов	локальные вычислительные сети	электронную почту	глобальные сети	из них сеть Интернет	выделенные каналы связи
сбор, очистка и распределение воды	19	18	1	10	17	17	17	3
строительство	54	50	3	37	47	48	47	8
оптовая и розничная торговля; ремонт автотранспортных средств, мотоциклов, бытовых изделий и предметов личного пользования	164	152	22	102	136	139	139	45
<i>в том числе:</i>								
торговля автотранспортными средствами и мотоциклами, их техническое обслуживание и ремонт	15	14	1	6	14	14	14	4
оптовая торговля, включая торговлю через агентов, кроме торговли автотранспортными средствами и мотоциклами	81	76	15	50	67	69	69	21
розничная торговля, кроме торговли автотранспортными средствами и мотоциклами; ремонт бытовых изделий и предметов личного пользования	68	62	6	46	55	56	56	20
гостиницы и рестораны	11	10	-	6	9	9	9	-
транспорт и связь	124	115	28	79	100	108	95	33
<i>из них связь</i>	14	14	7	13	14	14	14	12
финансовая деятельность	36	36	16	35	36	36	36	31
операции с недвижимым имуществом, аренда и предоставление услуг	183	169	26	113	146	154	154	46
государственное управление и обеспечение военной безопасности; социальное страхование	590	584	58	383	552	575	563	148
образование	33	33	10	33	33	33	33	24
здравоохранение и предоставление социальных услуг	190	190	32	149	188	190	190	54
деятельность по организации отдыха и развлечений, культуры и спорта	195	158	11	69	114	134	134	21

Продолжение

	Число обсле- дован- ных ор- гани- заций	из них организации, использовавшие						
		персо- наль- ные компь- ютеры	ЭВМ дру- гих типов	лока- льные вычис- лите- льные сети	элект- рон- ную почту	гло- баль- ные сети	из них сеть Ин- тер- нет	выде- ленные каналы связи

2013

Всего

в том числе: 1907 1806 302 1331 1679 1752 1726 560

**лесное хозяйство, лесозаготов-
ки и предоставление услуг в
этих областях**

29 29 1 8 28 28 28 3

добыча полезных ископаемых

6 6 - 6 6 6 6 2

из неё:

добыча топливно-энергети-
ческих полезных ископаемых

- - - - - - - -

добыча полезных ископаемых,
кроме топливно-энергетических

6 6 - 6 6 6 6 2

**обрабатывающие
производства**

212 206 43 176 198 203 203 78

из них:

производство пищевых продук-
тов, включая напитки, и табака

32 30 5 26 27 28 28 12

текстильное и швейное произ-
водство

14 14 3 13 14 14 14 5

производство кожи, изделий из
кожи и производство обуви

2 ...¹⁾ ...¹⁾ ...¹⁾ ...¹⁾ ...¹⁾ ...¹⁾ ...¹⁾

обработка древесины и произ-
водство изделий из дерева

10 9 3 6 7 9 9 3

целлюлозно-бумажное произ-
водство; издательская и поли-
графическая деятельность

37 37 8 21 36 37 37 7

производство кокса и нефте-
продуктов

- - - - - - - -

химическое производство

8 7 2 6 7 7 7 4

производство резиновых и
пластмассовых изделий

13 13 2 12 13 13 13 4

производство прочих неметал-
лических минеральных продук-
тов

17 17 2 14 17 17 17 6

металлургическое производство
и производство готовых
металлических изделий

22 22 4 22 21 21 21 12

Продолжение

	Число	из них организации, использовавшие						
--	-------	------------------------------------	--	--	--	--	--	--

	обсле- дован- ных ор- гани- заций	персо- наль- ные компь- ютеры	ЭВМ дру- гих типов	лока- льные вычис- лите- льные сети	элект- рон- ную почту	гло- баль- ные сети	из них сеть Ин- тер- нет	выде- ленные каналы связи
производство машин и оборудо- вания	12	12	3	11	11	12	12	3
производство электрооборудо- вания, электронного и оптиче- ского оборудования	26	26	5	26	26	26	26	12
производство транспортных средств и оборудования	9	8	2	8	8	8	8	4
прочие производства	10	9	3	9	9	9	9	5
производство и распределение электроэнергии, газа и воды	54	52	12	37	51	51	51	20
<i>из них:</i>								
производство, передача и рас- пределение электроэнергии, газа, пара и горячей воды	33	33	11	25	33	33	33	15
сбор, очистка и распределение воды	21	19	1	12	18	18	18	5
строительство	50	48	5	37	43	46	45	8
оптовая и розничная торгов- ля; ремонт автотранспортных средств, мотоциклов, быто- вых изделий и предметов личного пользования	181	163	30	121	151	154	154	53
<i>в том числе:</i>								
торговля автотранспортными средствами и мотоциклами, их техническое обслуживание и ремонт	18	17	2	11	17	17	17	5
оптовая торговля, включая торговлю через агентов, кроме торговли автотранспортными средствами и мотоциклами	92	82	17	60	77	78	78	25
розничная торговля, кроме торговли автотранспортными средствами и мотоциклами; ремонт бытовых изделий и предметов личного пользова- ния	71	64	11	50	57	59	59	23
гостиницы и рестораны	10	9	-	7	8	8	8	-
транспорт и связь	130	120	25	98	115	118	104	42
<i>из них связь</i>	12	12	7	12	12	12	12	11

Окончание

	Число обсле-	из них организации, использовавшие						
		персо-	ЭВМ	лока-	элект-	гло-	из	выде-

	дован- ных ор- гани- заций	наль- ные компь- ютеры	дру- гих типов	льные вычис- лите- льные сети	рон- ную почту	баль- ные сети	них сеть Ин- тер- нет	ленные каналы связи
финансовая деятельность	44	43	23	42	42	42	42	37
операции с недвижимым имуществом, аренда и предо- ставление услуг	180	159	25	107	142	150	150	40
государственное управление и обеспечение военной безопас- ности; социальное страхова- ние	587	583	75	410	551	574	563	167
образование	34	34	12	33	34	34	34	22
здравоохранение и предостав- ление социальных услуг	191	191	41	158	191	191	191	66
деятельность по организации отдыха и развлечений, куль- туры и спорта	198	162	9	90	118	146	146	22

¹⁾ В таблицах раздела данные не публикуются в целях обеспечения конфиденциальности первичных статистических данных, полученных от организаций, в соответствии с Федеральным законом от 29.11.2007 г. № 282-ФЗ "Об официальном статистическом учете и системе государственной статистики в Российской Федерации" (ст.4, п.5; ст.9, п.1).

**ЧИСЛО ПЕРСОНАЛЬНЫХ КОМПЬЮТЕРОВ В ОРГАНИЗАЦИЯХ
ПО ВИДАМ ЭКОНОМИЧЕСКОЙ ДЕЯТЕЛЬНОСТИ**

	Число персональных компьютеров, шт.	из них			Число персональных компьютеров на 100 работников, шт.	
		в составе локальных вычислительных сетей	имевшие доступ к глобальным сетям	в том числе к сети Интернет	всего	из них имевших доступ к сети Интернет
2010						
Всего	56136	42264	23497	20249	31	11
<i>в том числе:</i>						
лесное хозяйство, лесозаготовки и предоставление услуг в этих областях	159	35	58	56	31	11
добыча полезных ископаемых	101	80	75	75	10	7
<i>из неё:</i>						
добыча топливно-энергетических полезных ископаемых	... ¹⁾	... ¹⁾	... ¹⁾	... ¹⁾	... ¹⁾	... ¹⁾
добыча полезных ископаемых, кроме топливно-энергетических	95	80	69	69	10	7
обрабатывающие производства	9530	8224	4616	4488	18	8
<i>из них:</i>						
производство пищевых продуктов, включая напитки, и табака	1073	975	681	660	15	9
текстильное и швейное производство	421	375	192	192	10	5
производство кожи, изделий из кожи и производство обуви	34	-	24	18	5	3
обработка древесины и производство изделий из дерева	183	164	152	151	17	14
целлюлозно-бумажное производство; издательская и полиграфическая деятельность	440	358	167	166	24	9
производство кокса и нефтепродуктов	-	-	-	-	-	-
химическое производство	588	573	285	275	23	11
производство резиновых и пластмассовых изделий	489	440	255	250	15	8
производство прочих неметаллических минеральных продуктов	388	324	294	290	10	7
металлургическое производство и производство готовых металлических изделий	444	311	264	264	18	10

Продолжение

	Число персональных компьютеров, шт.	из них			Число персональных компьютеров на 100 работников, шт.	
		в составе локальных вычислительных сетей	имевшие доступ к глобальным сетям	в том числе к сети Интернет	всего	из них имевших доступ к сети Интернет
производство машин и оборудования	637	577	422	350	13	7
производство электрооборудования, электронного и оптического оборудования	2454	2071	990	990	25	10
производство транспортных средств и оборудования	1388	1155	428	415	16	5
прочие производства	990	877	468	467	27	13
производство и распределение электроэнергии, газа и воды	5842	4824	2591	2578	30	13
<i>из них:</i>						
производство, передача и распределение электроэнергии, газа, пара и горячей воды	5428	4552	2451	2451	32	15
сбор, очистка и распределение воды	414	272	140	127	15	5
строительство	988	674	611	602	12	7
оптовая и розничная торговля; ремонт автотранспортных средств, мотоциклов, бытовых изделий и предметов личного пользования	2430	2044	1098	1085	20	9
<i>в том числе:</i>						
торговля автотранспортными средствами и мотоциклами, их техническое обслуживание и ремонт	356	321	112	107	22	7
оптовая торговля, включая торговлю через агентов, кроме торговли автотранспортными средствами и мотоциклами	776	653	498	497	35	22
розничная торговля, кроме торговли автотранспортными средствами и мотоциклами; ремонт бытовых изделий и предметов личного пользования	1298	1070	488	481	16	6
гостиницы и рестораны	62	20	29	28	9	4
транспорт и связь	5424	4723	2731	2557	33	16
<i>из них связь</i>	2484	2230	2138	2138	48	41
финансовая деятельность	4073	3135	887	757	136	25

Продолжение

	Число персональных компьютеров, шт.	из них			Число персональных компьютеров на 100 работников, шт.	
		в составе локальных вычислительных сетей	имевшие доступ к глобальным сетям	в том числе к сети Интернет	всего	из них имевших доступ к сети Интернет
операции с недвижимым имуществом, аренда и предоставление услуг	3013	2389	1417	1181	32	13
государственное управление и обеспечение военной безопасности; социальное страхование	15414	11359	5783	3366	92	20
образование	5214	3002	2469	2424	89	41
здравоохранение и предоставление социальных услуг	2832	1292	776	703	10	2
деятельность по организации отдыха и развлечений, культуры и спорта	1054	463	356	349	20	7
2011						
Всего	61400	44248	28488	26080	31	13
<i>в том числе:</i>						
лесное хозяйство, лесозаготовки и предоставление услуг в этих областях	178	23	87	86	35	17
добыча полезных ископаемых	106	95	87	87	12	10
<i>из неё:</i>						
добыча топливно-энергетических полезных ископаемых	-	-	-	-	-	-
добыча полезных ископаемых, кроме топливно-энергетических	106	95	87	87	12	10
обрабатывающие производства	10345	8706	5404	5210	18	9
<i>из них:</i>						
производство пищевых продуктов, включая напитки, и табака	974	836	738	680	15	10
текстильное и швейное производство	328	275	190	190	9	5
производство кожи, изделий из кожи и производство обуви	37	27	21	21	6	4
обработка древесины и производство изделий из дерева	257	214	186	186	16	12

Продолжение

	Число персональных компьютеров, шт.	из них			Число персональных компьютеров на 100 работников, шт.	
		в составе локальных вычислительных сетей	имевшие доступ к глобальным сетям	в том числе к сети Интернет	всего	из них имевших доступ к сети Интернет
целлюлозно-бумажное производство; издательская и полиграфическая деятельность	483	399	231	231	24	12
производство кокса и нефтепродуктов	-	-	-	-	-	-
химическое производство	712	696	374	357	26	13
производство резиновых и пластмассовых изделий	547	495	270	270	16	8
производство прочих неметаллических минеральных продуктов	517	374	341	341	11	7
металлургическое производство и производство готовых металлических изделий	901	784	583	580	17	11
производство машин и оборудования	644	579	375	364	14	8
производство электрооборудования, электронного и оптического оборудования	2605	2105	1175	1085	27	11
производство транспортных средств и оборудования	1531	1214	482	467	19	6
прочие производства	809	708	438	438	22	12
производство и распределение электроэнергии, газа и воды	6561	5437	3355	3341	32	17
<i>из них:</i>						
производство, передача и распределение электроэнергии, газа, пара и горячей воды	6167	5155	3183	3182	35	18
сбор, очистка и распределение воды	394	282	172	159	15	6
строительство	933	603	540	529	13	7
оптовая и розничная торговля; ремонт автотранспортных средств, мотоциклов, бытовых изделий и предметов личного пользования	2415	1935	1567	1397	19	11
<i>в том числе:</i>						
торговля автотранспортными средствами и мотоциклами, их техническое обслуживание и ремонт	307	269	129	127	17	7

Продолжение

	Число персональных компьютеров, шт.	из них			Число персональных компьютеров на 100 работников, шт.	
		в составе локальных вычислительных сетей	имевшие доступ к глобальным сетям	в том числе к сети Интернет	всего	из них имевших доступ к сети Интернет
оптовая торговля, включая торговлю через агентов, кроме торговли автотранспортными средствами и мотоциклами	940	768	692	691	37	27
розничная торговля, кроме торговли автотранспортными средствами и мотоциклами; ремонт бытовых изделий и предметов личного пользования	1168	898	746	579	14	7
гостиницы и рестораны	60	32	31	29	9	5
транспорт и связь	5253	4647	4071	3653	28	20
<i>из них</i> связь	3176	3168	3130	3130	59	58
финансовая деятельность	3763	2906	880	774	134	28
операции с недвижимым имуществом, аренда и предоставление услуг	2969	2393	1522	1509	34	17
государственное управление и обеспечение военной безопасности; социальное страхование	18229	11839	6259	4860	82	22
образование	5536	3216	2805	2801	85	43
здравоохранение и предоставление социальных услуг	3709	1874	1285	1212	12	4
деятельность по организации отдыха и развлечений, культуры и спорта	1343	542	595	592	20	9
2012						
Всего	68712	53592	36581	33173	35	17
<i>в том числе:</i>						
лесное хозяйство, лесозаготовки и предоставление услуг в этих областях	174	38	100	100	36	21
добыча полезных ископаемых	115	98	88	88	13	10
<i>из неё:</i>						
добыча топливно-энергетических полезных ископаемых	-	-	-	-	-	-
добыча полезных ископаемых, кроме топливно-энергетических	115	98	88	88	13	10

Продолжение

	Число персональных компьютеров, шт.	из них			Число персональных компьютеров на 100 работников, шт.	
		в составе локальных вычислительных сетей	имевшие доступ к глобальным сетям	в том числе к сети Интернет	всего	из них имевших доступ к сети Интернет
обрабатывающие производства	11159	9716	6328	6005	19	10
<i>из них:</i>						
производство пищевых продуктов, включая напитки, и табака	1071	1031	937	816	12	9
текстильное и швейное производство	421	351	281	281	10	7
производство кожи, изделий из кожи и производство обуви	... ¹⁾	... ¹⁾	... ¹⁾	... ¹⁾	... ¹⁾	... ¹⁾
обработка древесины и производство изделий из дерева	261	229	105	105	18	7
целлюлозно-бумажное производство; издательская и полиграфическая деятельность	449	377	220	220	25	12
производство кокса и нефтепродуктов	-	-	-	-	-	-
химическое производство	637	622	445	419	23	15
производство резиновых и пластмассовых изделий	628	565	287	287	19	9
производство прочих неметаллических минеральных продуктов	526	400	393	393	10	8
металлургическое производство и производство готовых металлических изделий	1013	947	777	755	20	15
производство машин и оборудования	661	614	369	359	16	9
производство электрооборудования, электронного и оптического оборудования	2986	2521	1374	1279	30	13
производство транспортных средств и оборудования	1590	1280	609	560	21	7
прочие производства	888	752	510	510	22	13
производство и распределение электроэнергии, газа и воды	7071	6458	4592	4499	35	22
<i>из них:</i>						
производство, передача и распределение электроэнергии, газа, пара и горячей воды	6676	6201	4396	4314	38	24
сбор, очистка и распределение воды	395	257	196	185	14	7

Продолжение

	Число персональных компьютеров, шт.	из них			Число персональных компьютеров на 100 работников, шт.	
		в составе локальных вычислительных сетей	имевшие доступ к глобальным сетям	в том числе к сети Интернет	всего	из них имевших доступ к сети Интернет
строительство	813	587	555	530	13	9
оптовая и розничная торговля; ремонт автотранспортных средств, мотоциклов, бытовых изделий и предметов личного пользования	3354	2679	2253	2098	27	17
<i>в том числе:</i>						
торговля автотранспортными средствами и мотоциклами, их техническое обслуживание и ремонт	545	469	358	289	29	15
оптовая торговля, включая торговлю через агентов, кроме торговли автотранспортными средствами и мотоциклами	1227	1007	972	971	42	33
розничная торговля, кроме торговли автотранспортными средствами и мотоциклами; ремонт бытовых изделий и предметов личного пользования	1582	1203	923	838	21	11
гостиницы и рестораны	61	43	33	31	10	5
транспорт и связь	5692	5189	4596	3913	29	20
<i>из них связь</i>	3360	3291	3222	3222	61	58
финансовая деятельность	4910	3562	1252	1211	132	33
операции с недвижимым имуществом, аренда и предоставление услуг	3327	2740	2313	1925	39	23
государственное управление и обеспечение военной безопасности; социальное страхование	17477	13145	7815	6489	85	32
образование	5892	3922	3348	3314	89	50
здравоохранение и предоставление социальных услуг	6986	4505	2253	1916	22	6
деятельность по организации отдыха и развлечений, культуры и спорта	1676	905	1053	1052	26	16

Продолжение

	Число персональных компьютеров, шт.	из них			Число персональных компьютеров на 100 работников, шт.	
		в составе локальных вычислительных сетей	имевшие доступ к глобальным сетям	в том числе к сети Интернет	всего	из них имевших доступ к сети Интернет
2013						
Всего	71554	55980	39622	36553	38	19
<i>в том числе:</i>						
лесное хозяйство, лесозаготовки и предоставление услуг в этих областях	189	42	118	117	38	24
добыча полезных ископаемых	121	102	91	91	13	10
<i>из неё:</i>						
добыча топливно-энергетических полезных ископаемых	-	-	-	-	-	-
добыча полезных ископаемых, кроме топливно-энергетических	121	102	91	91	13	10
обрабатывающие производства	12000	10618	7062	6836	22	13
<i>из них:</i>						
производство пищевых продуктов, включая напитки, и табака	971	936	841	806	16	13
текстильное и швейное производство	799	729	654	654	15	12
производство кожи, изделий из кожи и производство обуви	1)	1)	1)	1)	1)	1)
обработка древесины и производство изделий из дерева	224	207	92	92	15	6
целлюлозно-бумажное производство; издательская и полиграфическая деятельность	523	438	318	318	30	18
производство кокса и нефтепродуктов	-	-	-	-	-	-
химическое производство	726	657	469	445	27	17
производство резиновых и пластмассовых изделий	726	666	376	376	20	10
производство прочих неметаллических минеральных продуктов	595	514	354	354	13	7
металлургическое производство и производство готовых металлических изделий	1122	1036	952	950	22	19

Продолжение

	Число персональных компьютеров, шт.	из них			Число персональных компьютеров на 100 работников, шт.	
		в составе локальных вычислительных сетей	имевшие доступ к глобальным сетям	в том числе к сети Интернет	всего	из них имевших доступ к сети Интернет
производство машин и оборудования	695	653	433	408	19	11
производство электрооборудования, электронного и оптического оборудования	3111	2640	1416	1321	32	14
производство транспортных средств и оборудования	1606	1300	624	579	28	10
прочие производства	871	813	503	503	25	14
производство и распределение электроэнергии, газа и воды	7643	6932	4885	4792	38	24
<i>из них:</i>						
производство, передача и распределение электроэнергии, газа, пара и горячей воды	7204	6569	4595	4513	41	26
сбор, очистка и распределение воды	439	363	290	279	17	11
строительство	751	496	485	448	14	8
оптовая и розничная торговля; ремонт автотранспортных средств, мотоциклов, бытовых изделий и предметов личного пользования	3675	2849	2633	2399	29	19
<i>в том числе:</i>						
торговля автотранспортными средствами и мотоциклами, их техническое обслуживание и ремонт	596	515	417	326	28	16
оптовая торговля, включая торговлю через агентов, кроме торговли автотранспортными средствами и мотоциклами	1517	1145	1288	1288	50	43
розничная торговля, кроме торговли автотранспортными средствами и мотоциклами; ремонт бытовых изделий и предметов личного пользования	1562	1189	928	785	20	10
гостиницы и рестораны	45	30	27	26	9	5
транспорт и связь	5145	4777	4180	3583	25	17
<i>из них</i> связь	2942	2940	2866	2866	51	50

Окончание

	Число персональных компьютеров, шт.	из них			Число персональных компьютеров на 100 работников, шт.	
		в составе локальных вычислительных сетей	имевшие доступ к глобальным сетям	в том числе к сети Интернет	всего	из них имевших доступ к сети Интернет
финансовая деятельность	4553	3594	1544	1504	108	36
операции с недвижимым имуществом, аренда и предоставление услуг	3788	3195	2750	2394	41	26
государственное управление и обеспечение военной безопасности; социальное страхование	17767	12951	8322	7283	87	36
образование	6681	3846	3483	3474	130	67
здравоохранение и предоставление социальных услуг	7439	5563	2829	2397	24	8
деятельность по организации отдыха и развлечений, культуры и спорта	1754	982	1210	1206	29	20

**ЧИСЛО ОРГАНИЗАЦИЙ, ИМЕВШИХ ВЕБ-САЙТ,
ПО ВИДАМ ЭКОНОМИЧЕСКОЙ ДЕЯТЕЛЬНОСТИ**

	2010			2011		
	число органи- заций, имев- ших веб - сайт	в процентах		число органи- заций, имев- ших веб- сайт	в процентах	
		от об- щего числа обследо- ванных органи- заций	от числа органи- заций, ис- пользо- вавших ИКТ		от об- щего числа обследо- ванных органи- заций	от числа органи- заций, ис- пользо- вавших ИКТ
Всего	429	24,6	25,1	502	27,6	28,0
<i>в том числе:</i>						
лесное хозяйство, лесозаготовки и предоставление услуг в этих областях	1	3,4	3,6	1	32,3	32,3
рыболовство, рыбоводство	-	-	-	-	-	-
добыча полезных ископаемых	2	25,0	25,0	2	40,0	50,0
<i>из неё:</i>						
добыча топливно-энергетических полезных ископаемых	... ¹⁾	... ¹⁾	... ¹⁾	-	-	-
добыча полезных ископаемых, кроме топливно-энергетических	1	14,3	14,3	2	40,0	50,0
обрабатывающие производства	101	48,1	48,6	105	50,5	50,5
<i>из них:</i>						
производство пищевых продук- тов, включая напитки, и табака	14	42,4	42,4	15	51,7	51,7
текстильное и швейное производ- ство	6	46,1	50,0	6	71,4	71,4
производство кожи, изделий из кожи и производство обуви	-	-	-	1	33,3	33,3
обработка древесины и производ- ство изделий из дерева	4	44,4	44,4	3	30,0	30,0
целлюлозно-бумажное производ- ство; издательская и полиграфи- ческая деятельность	6	14,6	15,0	9	22,5	22,5
производство кокса и нефтепро- дуктов	-	-	-	-	-	-
химическое производство	3	60,0	60,0	2	33,3	33,3
производство резиновых и пласт- массовых изделий	9	75,0	75,0	9	69,2	69,2
производство прочих неметалли- ческих минеральных продуктов	12	70,6	70,6	11	64,7	64,7

Продолжение

	2010	2011
--	------	------

	число органи- заций, имев- ших веб - сайт	в процентах		число органи- заций, имев- ших веб- сайт	в процентах	
		от об- щего числа обследо- ванных органи- заций	от числа органи- заций, ис- пользо- вавших ИКТ		от об- щего числа обследо- ванных органи- заций	от числа органи- заций, ис- пользо- вавших ИКТ
металлургическое производство и производство готовых металличе- ских изделий	10	62,5	62,5	10	47,6	47,6
производство машин и оборудо- вания	7	53,8	53,8	6	50,0	50,0
производство электрооборудова- ния, электронного и оптического оборудования	19	76,0	76,0	20	87,0	87,0
производство транспортных средств и оборудования	6	66,7	66,7	6	66,7	66,7
прочие производства	5	38,5	38,5	7	58,3	58,3
производство и распределение электроэнергии, газа и воды	11	22,0	22,0	19	38,8	38,8
<i>из них:</i>						
производство, передача и распре- деление электроэнергии, газа, пара и горячей воды	10	33,3	34,5	13	46,4	46,4
сбор, очистка и распределение воды	1	4,5	4,8	6	28,6	28,6
строительство	20	34,5	34,5	15	27,3	27,3
оптовая и розничная торговля; ремонт автотранспортных средств, мотоциклов, бытовых изделий и предметов личного пользования	28	19,2	20,1	28	18,4	18,9
<i>в том числе:</i>						
торговля автотранспортными средствами и мотоциклами, их техническое обслуживание и ремонт	1	9,1	9,1	3	25,0	27,3
оптовая торговля, включая тор- говлю через агентов, кроме тор- говли автотранспортными сред- ствами и мотоциклами	20	27,8	28,2	16	20,8	20,8

Продолжение

	2010			2011		
	число органи- заций, имев- ших веб - сайт	в процентах		число органи- заций, имев- ших веб- сайт	в процентах	
		от об- щего числа обследо- ванных органи- заций	от числа органи- заций, ис- пользо- вавших ИКТ		от об- щего числа обследо- ванных органи- заций	от числа органи- заций, ис- пользо- вавших ИКТ
розничная торговля, кроме тор- говли автотранспортными сред- ствами и мотоциклами; ремонт бытовых изделий и предметов личного пользования	7	11,1	12,3	9	14,3	15,0
гостиницы и рестораны	2	18,2	18,2	2	20,0	20,0
транспорт и связь	22	21,8	22,9	24	20,3	21,1
<i>из них</i> СВЯЗЬ	11	84,6	84,6	10	71,4	71,4
финансовая деятельность	17	58,6	58,6	15	55,6	55,6
операции с недвижимым иму- ществом, аренда и предоставле- ние услуг	36	23,5	24,0	38	22,6	22,9
государственное управление и обеспечение военной безопасно- сти; социальное страхование	118	19,4	19,5	152	24,9	25,0
образование	24	80,0	80,0	28	87,5	87,5
здравоохранение и предоставле- ние социальных услуг	26	14,7	14,9	49	26,5	26,5
деятельность по организации отдыха и развлечений, культу- ры и спорта	21	16,0	17,2	24	14,0	15,5

Продолжение

	2012			2013		
	число органи- заций, имев- ших веб-сайт	в процентах		число органи- заций, имев- ших веб-сайт	в процентах	
		от об- щего числа обследо- ванных органи- заций	от числа органи- заций, ис- пользо- вавших ИКТ		от об- щего числа обследо- ванных органи- заций	от числа органи- заций, ис- пользо- вавших ИКТ
Всего	668	35,7	37,5	805	42,2	44,6
<i>в том числе:</i>						
лесное хозяйство, лесозаготовки и предоставление услуг в этих областях	1	3,3	3,5	1	3,4	3,4
рыболовство, рыбоводство	-	-	-	-	-	-
добыча полезных ископаемых	2	40,0	40,0	3	50	50
<i>из неё:</i>						
добыча топливно-энергетических полезных ископаемых	-	-	-	-	-	-
добыча полезных ископаемых, кроме топливно-энергетических	2	40,0	40,0	3	50	50
обрабатывающие производства	117	55,5	56,8	126	59,4	61,2
<i>из них:</i>						
производство пищевых продук- тов, включая напитки, и табака	17	53,1	54,8	15	46,9	50
текстильное и швейное производ- ство	8	57,2	61,5	7	50	50
производство кожи, изделий из кожи и производство обуви	... ¹⁾	... ¹⁾	... ¹⁾	... ¹⁾	... ¹⁾	... ¹⁾
обработка древесины и производ- ство изделий из дерева	3	30,0	33,3	3	30	33,3
целлюлозно-бумажное производ- ство; издательская и полиграфи- ческая деятельность	10	29,4	29,4	19	51,4	51,4
производство кокса и нефтепро- дуктов	-	-	-	-	-	-
химическое производство	3	42,9	60,0	5	62,5	71,4
производство резиновых и пласт- массовых изделий	9	64,3	69,2	8	61,5	61,5
производство прочих неметалли- ческих минеральных продуктов	11	57,9	57,9	9	52,9	52,9

Продолжение

	2012			2013		
	число органи- заций, имев- ших веб-сайт	в процентах		число органи- заций, имев- ших веб-сайт	в процентах	
		от об- щего числа обследо- ванных органи- заций	от числа органи- заций, ис- пользо- ванных ИКТ		от об- щего числа обследо- ванных органи- заций	от числа органи- заций, ис- пользо- ванных ИКТ
металлургическое производство и производство готовых металличе-ских изделий	14	63,6	63,6	18	81,8	81,8
производство машин и оборудо-вания	5	45,5	45,5	7	58,3	58,3
производство электрооборудова-ния, электронного и оптического оборудования	22	84,6	84,6	22	84,6	84,6
производство транспортных средств и оборудования	6	75,0	75,0	6	66,7	75
прочие производства	8	67,7	67,7	6	60	66,7
производство и распределение электроэнергии, газа и воды	16	34,1	34,8	15	27,8	28,8
<i>из них:</i>						
производство, передача и распре-деление электроэнергии, газа, пара и горячей воды	11	39,3	39,3	11	33,3	33,3
сбор, очистка и распределение воды	5	26,3	27,8	4	19	21,1
строительство	12	22,2	24,0	11	22	22,9
оптовая и розничная торговля; ремонт автотранспортных средств, мотоциклов, бытовых изделий и предметов личного пользования	43	26,2	28,3	58	32	35,6
<i>в том числе:</i>						
торговля автотранспортными средствами и мотоциклами, их техническое обслуживание и ре-монт	5	33,3	35,7	5	27,8	29,4
оптовая торговля, включая тор-говлю через агентов, кроме тор-говли автотранспортными сред-ствами и мотоциклами	28	34,6	36,8	35	38	42,7

Окончание

	2012			2013		
	число органи- заций, имев- ших веб-сайт	в процентах		число органи- заций, имев- ших веб-сайт	в процентах	
		от об- щего числа обследо- ванных органи- заций	от числа органи- заций, ис- пользо- вавших ИКТ		от об- щего числа обследо- ванных органи- заций	от числа органи- заций, ис- пользо- вавших ИКТ
розничная торговля, кроме тор- говли автотранспортными сред- ствами и мотоциклами; ремонт бытовых изделий и предметов личного пользования	10	14,7	16,1	18	25,4	28,1
гостиницы и рестораны	1	9,1	10,0	1	10	11,1
транспорт и связь	29	23,4	25,2	36	27,7	30
<i>из них</i> связь	11	78,6	78,6	10	83,3	83,3
финансовая деятельность	24	66,7	66,7	34	77,3	79,1
операции с недвижимым иму- ществом, аренда и предоставле- ние услуг	45	24,6	26,6	43	23,9	27
государственное управление и обеспечение военной безопасно- сти; социальное страхование	228	38,7	39,0	277	47,2	47,5
образование	30	90,9	90,9	30	88,2	88,2
здравоохранение и предоставле- ние социальных услуг	74	38,9	38,9	108	56,5	56,5
деятельность по организации отдыха и развлечений, культу- ры и спорта	45	23,1	28,5	62	31,3	38,3

**ЗАТРАТЫ ОРГАНИЗАЦИЙ НА ИНФОРМАЦИОННЫЕ
И КОММУНИКАЦИОННЫЕ ТЕХНОЛОГИИ ПО ВИДАМ
ЭКОНОМИЧЕСКОЙ ДЕЯТЕЛЬНОСТИ**

миллионов рублей

	Затраты на инфор- мацион- ные и комму- ника- ционные техно- логии	в том числе затраты на					
		приоб- ретен- ие вычис- литель- ной техники	приоб- ретен- ие про- грам- мных средств	опла- ту услуг элект- ро- связи	обуче- ние со- труд- ников	оплату услуг сто- рон-них ор- гани-заций и специа- листов (кроме услуг связи и обучения)	про- чие за- траты
2010							
Всего	1992,4	1046,1	176,1	479,5	3,2	192,0	95,5
<i>в том числе:</i>							
лесное хозяйство, лесозаготов- ки и предоставление услуг в этих областях	1,3	0,1	0,1	0,9	0,0	0,1	0,1
добыча полезных ископаемых	1,8	0,2	0,1	1,4	-	0,2	0,0
<i>из неё:</i>							
добыча топливно-энергети- ческих полезных ископаемых	... ¹⁾	-	-	... ¹⁾	-	-	-
добыча полезных ископаемых, кроме топливно-энергетических	1,8	0,2	0,1	1,3	-	0,2	0,0
обрабатывающие производства	241,1	53,6	30,9	105,3	1,1	20,6	29,6
<i>из них:</i>							
производство пищевых про- дуктов, включая напитки, и табака	24,8	2,4	1,0	15,7	0,2	4,4	1,0
текстильное и швейное произ- водство	5,1	0,9	0,5	2,5	-	1,1	1,1
производство кожи, изделий из кожи и производство обуви	0,7	0,0	0,1	0,6	-	-	0,0
обработка древесины и произ- водство изделий из дерева	2,5	0,4	0,1	1,9	-	-	0,0
целлюлозно-бумажное произ- водство; издательская и поли- графическая деятельность	6,9	0,8	1,1	3,8	-	1,0	0,2
химическое производство	27,2	11,7	7,0	7,9	0,4	0,2	-
производство резиновых и пластмассовых изделий	13,5	2,7	0,3	8,5	-	0,2	1,8

Продолжение

	Затраты на информационные и коммуникационные технологии	в том числе затраты на					
		приобретение вычислительной техники	приобретение программных средств	оплату услуг электросвязи	обучение сотрудников	оплату услуг сторонних организаций и специалистов (кроме услуг связи и обучения)	прочие затраты
производство прочих неметаллических минеральных продуктов	12,6	0,9	0,5	7,1	0,1	3,9	0,2
металлургическое производство и производство готовых металлических изделий	15,6	1,3	1,1	11,0	-	0,5	1,7
производство машин и оборудования	9,7	1,7	0,9	5,1	0,0	1,1	0,9
производство электрооборудования, электронного и оптического оборудования	62,4	7,1	10,3	17,2	0,1	4,7	23,0
производство транспортных средств и оборудования	19,9	5,2	2,8	8,5	0,1	2,7	0,5
прочие производства	40,1	18,5	5,2	15,6	0,1	0,7	0,1
производство и распределение электроэнергии, газа и воды	279,9	81,4	39,1	53,9	0,7	87,0	17,7
<i>из них:</i>							
производство, передача и распределение электроэнергии, газа, пара и горячей воды	265,6	71,5	39,1	50,6	0,7	86,1	17,5
сбор, очистка и распределение воды	14,4	10,0	0,1	3,3	-	0,9	0,1
строительство	22,5	5,1	1,5	13,9	0,0	1,7	0,3
оптовая и розничная торговля; ремонт автотранспортных средств, мотоциклов, бытовых изделий и предметов личного пользования	85,5	10,3	12,3	40,6	-	19,2	3,1
<i>в том числе:</i>							
торговля автотранспортными средствами и мотоциклами, их техническое обслуживание и ремонт	35,5	3,6	9,5	8,2	-	13,5	0,7

Продолжение

	Затраты на информационные и коммуникационные технологии	в том числе затраты на					
		приобретение вычислительной техники	приобретение программных средств	оплата услуг электросвязи	обучение сотрудников	оплату услуг сторонних организаций и специалистов (кроме услуг связи и обучения)	прочие затраты
оптовая торговля, включая торговлю через агентов, кроме торговли автотранспортными средствами и мотоциклами	26,8	3,3	0,8	17,5	-	3,6	1,6
розничная торговля, кроме торговли автотранспортными средствами и мотоциклами; ремонт бытовых изделий и предметов личного пользования	23,2	3,4	2,0	14,9	-	2,0	0,8
гостиницы и рестораны	1,1	0,2	0,2	0,4	0,0	0,1	0,1
транспорт и связь	697,4	629,1	13,1	43,3	0,4	9,9	1,6
<i>из них</i> связь	59,3	10,4	11,9	30,7	0,3	5,6	0,5
финансовая деятельность	196,1	128,5	9,9	53,0	0,1	3,7	0,8
операции с недвижимым имуществом, аренда и предоставление услуг	62,1	10,4	11,5	28,1	0,0	4,7	7,4
государственное управление и обеспечение военной безопасности; социальное страхование	301,2	89,4	48,8	99,5	0,4	35,8	27,2
образование	46,9	25,0	2,7	11,5	0,0	2,7	4,9
здравоохранение и предоставление социальных услуг	43,0	9,7	4,6	21,3	0,3	4,8	2,2
деятельность по организации отдыха и развлечений, культуры и спорта	12,4	3,0	1,3	6,2	0,0	1,4	0,4
2011							
Всего	2449,2	1075,8	281,5	700,9	4,8	258,8	127,4
<i>в том числе:</i>							
лесное хозяйство, лесозаготовки и предоставление услуг в этих областях	1,7	0,3	0,1	1,1	-	0,1	0,1

Продолжение

	Затраты на информационные и коммуникационные технологии	в том числе затраты на					
		приобретение вычислительной техники	приобретение программных средств	оплату услуг электро-связи	обучение сотрудников	оплату услуг сторонних организаций и специалистов (кроме услуг связи и обучения)	прочие затраты
добыча полезных ископаемых	2,6	0,7	0,2	1,3	0,1	0,2	0,2
<i>из неё:</i>							
добыча топливно-энергетических полезных ископаемых	-	-	-	-	-	-	-
добыча полезных ископаемых, кроме топливно-энергетических	2,6	0,7	0,2	1,3	0,1	0,2	0,2
обрабатывающие производства	268,7	58,4	50,6	103,3	1,4	23,5	31,4
<i>из них:</i>							
производство пищевых продуктов, включая напитки, и табака	20,4	2,6	1,1	14,2	0,0	1,4	1,1
текстильное и швейное производство	7,6	0,9	1,6	3,7	0,0	0,9	0,5
производство кожи, изделий из кожи и производство обуви	0,6	0,0	0,1	0,4	-	0,0	-
обработка древесины и производство изделий из дерева	17,4	3,7	9,8	3,5	-	0,2	0,1
целлюлозно-бумажное производство; издательская и полиграфическая деятельность	11,4	2,2	0,7	3,2	-	5,2	0,1
химическое производство	19,7	4,7	4,0	9,8	0,8	0,5	-
производство резиновых и пластмассовых изделий	15,6	2,1	5,1	6,6	-	0,5	1,2
производство прочих неметаллических минеральных продуктов	11,3	2,3	1,3	5,5	-	2,0	0,1
металлургическое производство и производство готовых металлических изделий	23,8	2,9	2,0	11,7	0,1	4,2	3,0
производство машин и оборудования	10,2	1,2	1,5	5,1	0,1	1,3	1,1
производство электрооборудования, электронного и оптического оборудования	61,5	11,1	8,8	14,6	0,2	4,3	22,5

Продолжение

	Затраты на информационные и коммуникационные технологии	в том числе затраты на						прочие затраты
		приобретение вычислительной техники	приобретение программных средств	оплату услуг электро-связи	обучение сотрудников	оплату услуг сторонних организаций и специалистов (кроме услуг связи и обучения)		
производство транспортных средств и оборудования	20,6	5,7	4,1	7,4	-	2,2	1,2	
прочие производства	48,6	18,9	10,5	17,6	0,3	0,7	0,6	
производство и распределение электроэнергии, газа и воды	848,9	621,1	25,2	66,2	0,8	116,0	19,5	
<i>из них:</i>								
производство, передача и распределение электроэнергии, газа, пара и горячей воды	840,8	618,6	24,8	62,2	0,8	114,9	19,4	
сбор, очистка и распределение воды	8,1	2,5	0,4	4,1	-	1,1	0,0	
строительство	23,7	5,0	1,7	13,8	0,8	1,7	0,7	
оптовая и розничная торговля; ремонт автотранспортных средств, мотоциклов, бытовых изделий и предметов личного пользования	123,3	12,1	2,6	84,4	0,0	19,4	4,8	
<i>в том числе:</i>								
торговля автотранспортными средствами и мотоциклами, их техническое обслуживание и ремонт	74,2	3,4	1,3	53,3	-	15,4	0,8	
оптовая торговля, включая торговлю через агентов, кроме торговли автотранспортными средствами и мотоциклами	25,6	5,3	1,0	14,1	-	1,7	3,6	
розничная торговля, кроме торговли автотранспортными средствами и мотоциклами; ремонт бытовых изделий и предметов личного пользования	23,4	3,5	0,3	17,0	0,0	2,3	0,4	
гостиницы и рестораны	0,9	0,0	0,0	0,5	0,0	0,2	0,1	
транспорт и связь	86,5	9,5	28,0	39,8	0,3	8,4	0,6	
<i>из них</i> связь	59,8	3,4	25,2	25,4	0,2	5,6	0,1	
финансовая деятельность	131,9	52,5	7,7	52,4	0,0	4,0	15,3	

Продолжение

	Затраты	в том числе затраты на					
--	---------	------------------------	--	--	--	--	--

	на инфор- мацион- ные и комму- ника- ционные техно- логии	приоб- речение вычис- литель- ной техники	приоб- речение про- грам- мных средств	опла- ту услуг элект ро- связи	обуче- ние со- труд- ников	оплату услуг сто- рон-них ор- гани-заций и специа- листов (кроме услуг связи и обучения)	про- чие за- траты
операции с недвижимым иму- ществом, аренда и предостав- ление услуг	228,4	16,2	26,4	142,3	0,1	40,0	3,5
государственное управление и обеспечение военной безопас- ности; социальное страхование	613,6	257,9	126,6	147,7	0,8	33,8	46,8
образование	41,3	24,6	2,9	9,9	0,2	2,9	0,7
здравоохранение и предостав- ление социальных услуг	59,9	12,5	7,5	29,6	0,1	6,8	3,3
деятельность по организации отдыха и развлечений, куль- туры и спорта	17,9	4,9	2,1	8,5	0,0	1,8	0,6
2012							
Всего	1686,2	475,0	318,1	552,6	6,0	221,5	113,0
<i>в том числе:</i>							
лесное хозяйство, лесозаготов- ки и предоставление услуг в этих областях	1,7	0,1	0,1	1,3	-	0,1	0,1
добыча полезных ископаемых	2,1	0,6	0,2	1,1	-	0,1	0,1
<i>из неё:</i>							
добыча топливно-энергети- ческих полезных ископаемых	-	-	-	-	-	-	-
добыча полезных ископаемых, кроме топливно-энергетических	2,1	0,6	0,2	1,1	-	0,1	0,1
обрабатывающие производства	314,6	57,6	52,0	130,1	2,4	40,3	32,2
<i>из них:</i>							
производство пищевых продук- тов, включая напитки, и табака	27,5	5,9	2,2	15,0	0,1	2,8	1,0
текстильное и швейное произ- водство	9,2	0,6	0,9	6,7	-	0,8	0,2
производство кожи, изделий из кожи и производство обуви	... ¹⁾	-	... ¹⁾	... ¹⁾	-	-	-

Продолжение

	Затраты на инфор- мацион-	в том числе затраты на					
		приоб- речение	приоб- речение	опла- ту	обуче- ние	оплату услуг сто-	про- чие

	ные и комму-ника-ционные техно-логии	вычис-литель-ной техни-ки	про-грам-мных средств	услуг элект-ро-связи	со-труд-ников	рон-них ор-гани-заций и специа-листов (кроме услуг связи и обучения)	за-траты
обработка древесины и про-изводство изделий из дерева	7,2	1,3	0,5	5,3	0,0	0,1	0,0
целлюлозно-бумажное произ-водство; издательская и поли-графическая деятельность	11,1	1,7	1,0	3,6	0,0	4,1	0,6
химическое производство	20,3	0,4	4,7	11,0	1,6	2,6	-
производство резиновых и пластмассовых изделий	18,4	3,0	0,4	7,0	0,0	2,7	5,3
производство прочих неме-таллических минеральных продуктов	11,2	2,0	0,7	6,4	0,0	1,8	0,3
металлургическое производ-ство и производство готовых металлических изделий	40,0	6,7	2,5	10,5	0,1	16,3	3,8
производство машин и обору-дования	9,5	0,8	0,7	5,2	0,1	1,6	1,1
производство электрообору-дования, электронного и оп-тического оборудования	76,8	11,7	20,4	29,7	0,0	1,9	13,1
производство транспортных средств и оборудования	32,7	7,1	7,5	9,0	0,1	2,8	6,2
прочие производства	50,6	16,5	10,4	20,0	0,3	3,0	0,5
производство и распределе-ние электроэнергии, газа и воды	314,4	101,1	35,0	70,0	0,4	80,0	27,9
<i>из них:</i>							
производство, передача и рас-пределение электроэнергии, газа, пара и горячей воды	304,4	96,4	34,5	66,3	0,4	79,0	27,8
сбор, очистка и распределе-ние воды	10,0	4,7	0,5	3,7	-	1,0	0,1
строительство	17,9	3,1	3,4	8,8	0,0	2,2	0,3

Продолжение

	Затраты на информационные и коммуникационные технологии	в том числе затраты на					
		приобретение вычислительной техники	приобретение программных средств	оплату услуг электросвязи	обучение сотрудников	оплату услуг сторонних организаций и специалистов (кроме услуг связи и обучения)	прочие затраты

оптовая и розничная торговля; ремонт автотранспортных средств, мотоциклов, бытовых изделий и предметов личного пользования

102,0 15,6 17,0 41,4 0,0 24,6 3,3

в том числе:

торговля автотранспортными средствами и мотоциклами, их техническое обслуживание и ремонт

45,5 4,9 10,1 9,8 - 19,2 1,5

оптовая торговля, включая торговлю через агентов, кроме торговли автотранспортными средствами и мотоциклами

34,5 5,7 5,8 19,3 0,0 2,8 1,0

розничная торговля, кроме торговли автотранспортными средствами и мотоциклами; ремонт бытовых изделий и предметов личного пользования

21,9 5,0 1,1 12,3 0,0 2,7 0,8

гостиницы и рестораны

0,8 0,0 0,0 0,6 0,0 0,1 0,1

транспорт и связь

110,0 29,5 33,7 40,0 0,3 5,8 0,9

из них связь

80,3 26,0 30,0 22,5 0,2 1,8 0,1

финансовая деятельность

161,5 72,5 17,6 59,6 0,0 11,1 0,7

операции с недвижимым имуществом, аренда и предоставление услуг

76,4 22,1 9,7 33,5 0,3 7,9 3,0

государственное управление и обеспечение военной безопасности; социальное страхование

427,7 103,4 134,7 110,8 1,3 39,0 38,5

образование

35,9 16,0 4,4 11,3 0,9 2,3 1,0

здравоохранение и предоставление социальных услуг

95,9 45,7 7,5 33,0 0,2 5,4 4,2

деятельность по организации отдыха и развлечений, культуры и спорта

24,7 7,7 2,8 10,9 0,2 2,4 0,9

Продолжение

	Затраты на информационные и коммуникационные технологии	в том числе затраты на					
		приобретение вычислительной техники	приобретение программных средств	оплата услуг электросвязи	обучение сотрудников	оплату услуг сторонних организаций и специалистов (кроме услуг связи и обучения)	прочие затраты
2013							
Всего	1549,0	273,4	287,0	551,3	5,5	264,4	167,4
<i>в том числе:</i>							
лесное хозяйство, лесозаготовки и предоставление услуг в этих областях	1,9	0,2	0,2	1,3	-	0,1	0,1
добыча полезных ископаемых	2,4	0,7	0,2	1,0	-	0,3	0,2
<i>из неё:</i>							
добыча топливно-энергетических полезных ископаемых	-	-	-	-	-	-	-
добыча полезных ископаемых, кроме топливно-энергетических	2,4	0,7	0,2	1,0	-	0,3	0,2
обрабатывающие производства	253,0	41,9	48,2	100,7	1,8	29,6	30,8
<i>из них:</i>							
производство пищевых продуктов, включая напитки, и табака	23,3	5,8	1,0	13,1	0,1	2,1	1,2
текстильное и швейное производство	6,4	1,0	0,5	3,9	-	0,8	0,2
производство кожи, изделий из кожи и производство обуви	1) ...	1) ...	1) ...	1) ...	-	-	-
обработка древесины и производство изделий из дерева	6,4	0,5	0,3	5,6	-	0,0	-
целлюлозно-бумажное производство; издательская и полиграфическая деятельность	7,3	0,2	0,3	4,5	0,0	2,2	0,1
химическое производство	22,0	3,4	4,7	10,6	0,8	2,5	-
производство резиновых и пластмассовых изделий	23,4	3,8	7,7	7,2	0,1	1,9	2,7
производство прочих неметаллических минеральных продуктов	12,3	4,6	0,6	5,3	-	1,8	0,0

Продолжение

	Затраты на информационные и коммуникационные технологии	в том числе затраты на					
		приобретение вычислительной техники	приобретение программных средств	оплата услуг электро-связи	обучение сотрудников	оплату услуг сторонних организаций и специалистов (кроме услуг связи и обучения)	прочие затраты
металлургическое производство и производство готовых металлических изделий	27,2	6,0	2,2	9,0	0,1	6,0	3,9
производство машин и оборудования	11,1	1,4	1,5	5,1	0,1	2,2	0,8
производство электрооборудования, электронного и оптического оборудования	51,8	7,3	9,6	19,6	0,2	2,0	13,1
производство транспортных средств и оборудования	29,6	3,4	8,1	6,8	0,4	2,6	8,3
прочие производства	31,4	4,5	11,4	9,5	0,0	5,5	0,5
производство и распределение электроэнергии, газа и воды	345,0	29,9	34,3	81,3	0,6	117,7	81,2
<i>из них:</i>							
производство, передача и распределение электроэнергии, газа, пара и горячей воды	337,5	27,3	34,0	78,0	0,6	116,5	81,1
сбор, очистка и распределение воды	7,5	2,6	0,3	3,3	-	1,2	0,1
строительство	12,1	1,3	1,1	6,5	0,1	2,7	0,4
оптовая и розничная торговля; ремонт автотранспортных средств, мотоциклов, бытовых изделий и предметов личного пользования	116,3	15,3	13,0	52,3	0,2	31,3	4,2
<i>в том числе:</i>							
торговля автотранспортными средствами и мотоциклами, их техническое обслуживание и ремонт	48,1	3,7	9,0	12,0	-	21,3	2,1
оптовая торговля, включая торговлю через агентов, кроме торговли автотранспортными средствами и мотоциклами	44,8	6,3	2,5	27,6	0,1	7,6	0,7

Окончание

	Затраты на информационные и коммуникационные технологии	в том числе затраты на					
		приобретение вычислительной техники	приобретение программных средств	оплату услуг электро-связи	обучение сотрудников	оплату услуг сторонних организаций и специалистов (кроме услуг связи и обучения)	прочие затраты
розничная торговля, кроме торговли автотранспортными средствами и мотоциклами; ремонт бытовых изделий и предметов личного пользования	23,4	5,3	1,5	12,7	0,1	2,4	1,4
гостиницы и рестораны	1,0	0,2	0,1	0,6	0,0	0,1	0,0
транспорт и связь	112,9	21,4	32,7	51,7	0,1	4,7	2,3
<i>из них</i> связь	84,4	16,0	31,8	34,3	0,1	1,8	0,4
финансовая деятельность	115,4	29,8	20,7	51,9	0,8	10,2	2,0
операции с недвижимым имуществом, аренда и предоставление услуг	72,5	18,2	8,4	34,9	0,6	7,7	2,7
государственное управление и обеспечение военной безопасности; социальное страхование	392,7	76,3	116,9	114,8	0,8	47	36,9
образование	35,2	16,7	2,2	11,4	0,0	3,8	1,1
здравоохранение и предоставление социальных услуг	68,2	16,2	8,0	32,8	0,3	6,7	4,2
деятельность по организации отдыха и развлечений, культуры и спорта	20,4	5,3	1,0	10,1	0,2	2,5	1,3

ДОМАШНИЕ ХОЗЯЙСТВА, ИМЕВШИЕ ПЕРСОНАЛЬНЫЕ КОМПЬЮТЕРЫ
(по материалам выборочного обследования бюджетов домашних хозяйств)

на конец года; в процентах от общего числа домашних хозяйств

	2011	2012	2013
Все домохозяйства	50,4	52,5	64,2
домохозяйства проживающие:			
в городской местности	53,8	52,3	65,1
в сельской местности	42,2	52,8	61,9

ДОМАШНИЕ ХОЗЯЙСТВА, ИМЕВШИЕ ДОСТУП К ИНТЕРНЕТУ
(по материалам выборочного обследования бюджетов домашних хозяйств)

на конец года; в процентах от общего числа домашних хозяйств

	Доступ к Интернету			в том числе с домашнего компьютера		
	2011	2012	2013	2011	2012	2013
Все домохозяйства	55,8	65,1	70,7	51,2	58,9	69,5
домохозяйства проживающие:						
в городской местности	59,9	67,9	72,9	56,0	61,6	71,8
в сельской местности	45,7	58,0	65,4	39,5	52,2	63,9

НАУЧНЫЕ ИССЛЕДОВАНИЯ И ИННОВАЦИИ

Статистические данные охватывают организации, выполняющие научные исследования и разработки.

Персонал, занятый научными исследованиями и разработками - совокупность лиц, чья творческая деятельность, осуществляемая на систематической основе, направлена на увеличение и поиск новых областей применения знаний, а также занятых оказанием прямых услуг, связанных с выполнением исследований и разработок. В статистике персонал, занятый исследованиями и разработками, учитывается как списочный состав работников организаций (соответствующих подразделений: образовательных организаций высшего образования, промышленных организаций и др.), выполняющих исследования и разработки.

В составе персонала, занятого исследованиями и разработками, выделяются четыре категории: исследователи, техники, вспомогательный и прочий персонал.

Исследователи - работники, профессионально занимающиеся исследованиями и разработками и непосредственно осуществляющие создание новых знаний, продуктов, методов и систем, а также управление указанными видами деятельности. Исследователи обычно имеют законченное высшее профессиональное образование.

Техники - работники, участвующие в исследованиях и разработках, и выполняющие технические функции, как правило, под руководством исследователей.

Вспомогательный персонал - работники, выполняющие вспомогательные функции, связанные с проведением исследований и разработок: работники планово-экономических, финансовых подразделений, патентных служб, подразделений научно-технической информации, научно-технических библиотек; рабочие, осуществляющие монтаж, наладку, обслуживание и ремонт научного оборудования и приборов; рабочие опытных (экспериментальных) производств; лаборанты, не имеющие высшего и среднего профессионального образования.

Прочий персонал - работники по хозяйственному обслуживанию, а также выполняющие функции общего характера, связанные с деятельностью организации в целом (работники бухгалтерии, кадровой службы, канцелярии, подразделений материально-технического обеспечения и т.п.)

Аспирантура - основная форма подготовки научно-педагогических кадров высшей квалификации в образовательных организациях высшего и дополнительного профессионального образования и научных организациях. К освоению программ подготовки научно-педагогических кадров в аспирантуре (адъюнктуре), программ ординатуры, программ

ассисентуры-стажировки допускаются лица, имеющие образование не ниже высшего (специалист или магистратура). Подготовка аспирантов осуществляется по отраслям наук и научным специальностям в соответствии с действующей Номенклатурой специальностей научных работников.

Внутренние затраты на исследования и разработки - затраты на выполнение исследований и разработок собственными силами организаций, включая как текущие, так и капитальные затраты в течение отчетного года независимо от источника финансирования.

Инновационная деятельность - вид деятельности, связанной с трансформацией идей (результатов научных исследований и разработок, иных научно-технических достижений) в новые или усовершенствованные продукты или услуги, внедренные на рынке, в новые или усовершенствованные технологические процессы, или способы производства (передачи) услуг, использованные в практической деятельности. Инновационная деятельность предполагает целый комплекс научных, технологических, организационных, финансовых и коммерческих мероприятий, которые в совокупности приводят к инновациям.

Технологические инновации - деятельность организаций, связанная с разработкой и внедрением технологически новых продуктов и процессов, а также значительных технологических усовершенствований в продуктах и процессах; технологически новых или значительно усовершенствованных услуг, новых или значительно усовершенствованных способов производства (передачи) услуг.

Организации, осуществляющие технологические инновации - организации, осуществляющие разработку и внедрение новых или усовершенствованных продуктов, технологических процессов, и иные виды инновационной деятельности.

Объем инновационных товаров, работ, услуг включает продукцию, произведенную в отчетном году на основе разного рода технологических инноваций.

ОРГАНИЗАЦИИ, ВЫПОЛНЯВШИЕ НАУЧНЫЕ ИССЛЕДОВАНИЯ И РАЗРАБОТКИ

	1995	2005	2009	2010	2011	2012	2013
Число организаций - всего	26	14	17	17	16	15	19
<i>в том числе:</i>							
научно-исследовательские организации	6	4	2	2	2	2	2
конструкторские, проектно-конструкторские организации	2	2	5	5	4	3	3
проектные и проектно-изыскательские организации	8	1	-	-	-	-	-
опытные заводы	3	3	-	-	-	-	1
образовательные организации высшего образования	3	1	4	4	4	4	7
промышленные организации, имевшие научно-исследовательские, проектно-конструкторские подразделения в организациях	4	3	4	4	4	4	5
прочие	-	-	2	2	2	2	1

ЧИСЛЕННОСТЬ ПЕРСОНАЛА, ЗАНЯТОГО НАУЧНЫМИ ИССЛЕДОВАНИЯМИ И РАЗРАБОТКАМИ

на конец года; человек

	1995	2005	2009	2010	2011	2012	2013
Численность персонала - всего	2117	944	964	873	760	809	735
<i>в том числе:</i>							
исследователи	882	358	479	410	420	464	381
техники	359	89	101	111	100	88	78
вспомогательный персонал	825	325	200	195	160	180	192
прочий персонал	51	172	184	157	80	77	84

ЧИСЛЕННОСТЬ ИССЛЕДОВАТЕЛЕЙ ПО ОБЛАСТЯМ НАУКИ

ЧЕЛОВЕК

	Численность исследователей - всего	в том числе по областям науки						
		естественные	технические	медицинские	сельскохозяйственные	общественные	гуманитарные	
Исследователи								
2005	358	-	227	48	83	-	-	
2009	479	5	201	215	53	5	-	
2010	410	-	151	196	55	3	5	
2011	420	2	152	202	56	3	5	
2012	464	7	187	209	57	3	1	
2013	381	7	113	196	55	8	2	
<i>из них</i> имеющие ученые степени								
2005	59	-	-	29	30	-	-	
2009	64	3	4	36	19	2	-	
2010	64	-	4	34	20	2	4	
2011	70	1	4	39	20	2	4	
2012	60	4	4	30	20	2	-	
2013	64	3	6	26	20	7	2	
<i>в том числе:</i>								
доктора наук								
2005	8	-	-	5	3	-	-	
2009	8	-	1	5	2	-	-	
2010	8	-	1	3	4	-	-	
2011	7	-	1	4	2	-	-	
2012	6	-	1	3	2	-	-	
2013	9	-	1	4	3	-	1	
кандидаты наук								
2005	51	-	-	24	27	-	-	
2009	56	3	3	31	17	2	-	
2010	56	-	3	31	16	2	4	
2011	63	1	3	35	18	2	4	
2012	54	4	3	27	18	2	-	
2013	55	3	5	22	17	7	1	

ПОДГОТОВКА НАУЧНЫХ КАДРОВ

	1995	2005	2009	2010	2011	2012	2013
Число организаций, ведущих подготовку аспирантов - всего	3	5	7	7	7	7	7
<i>в том числе</i>							
образовательные организации высшего образования	3	5	7	7	7	7	7
Численность аспирантов, (на конец года) - всего, человек	103	418	505	470	402	356	275
Выпуск аспирантов - всего, человек	14	94	134	144	108	117	121

ВНУТРЕННИЕ ЗАТРАТЫ НА НАУЧНЫЕ ИССЛЕДОВАНИЯ И РАЗРАБОТКИ

	2005	2009	2010	2011	2012	2013
Внутренние затраты на исследования и разработки:						
в фактически действовавших ценах, тыс. рублей	203278,3	829792,5	787378,4	871582,1	855476,0	966712,4
в процентах к валовому региональному продукту	0,3	0,7	0,5	0,5	0,4

СТРУКТУРА ВНУТРЕННИХ ЗАТРАТ НА НАУЧНЫЕ ИССЛЕДОВАНИЯ И РАЗРАБОТКИ ПО ИСТОЧНИКАМ ФИНАНСИРОВАНИЯ

	в процентах					
	2005	2009	2010	2011	2012	2013
Средства бюджетов всех уровней	59,8	31,9	32,2	36,7	33,3	28,6
Средства организаций предпринимательского сектора	16,3	6,7	4,4	0,8	2,6	6,1
Собственные средства научных организаций	16,9	45,9	50,1	4,1	4,8	5,2
Средства внебюджетных фондов	6,7	4,0	3,6	2,0	2,3	1,9
Средства организаций государственного сектора	-	0,7	0,2	0,2	-	-
Бюджетные ассигнования на содержание образовательных организаций высшего образования	0,3	2,7	1,6	1,9	0,3	1,5
Средства иностранных источников	0,0	8,0	7,5	53,5	55,9	56,5
Средства частных некоммерческих организаций	-	0,1	0,2	-	-	0,2
Средства организаций сектора высшего образования	-	-	0,2	0,8	0,8	-

**ВНУТРЕННИЕ ЗАТРАТЫ НА НАУЧНЫЕ ИССЛЕДОВАНИЯ И РАЗРАБОТКИ
ПО ВИДАМ ЗАТРАТ**

тысяч рублей

	2005	2009	2010	2011	2012	2013
Все затраты	203278,3	829792,5	787378,4	871582,1	855476,0	966712,4
Внутренние текущие затраты	202110,8	804631,7	768213,4	861598,5	844554,6	950498,8
оплата труда	83287,8	412081,8	352462,3	297220,9	483376,2	380025,5
страховые взносы в Пенсионный фонд, ФСС, ФФОМС, ТФОМС ¹⁾	21917,6	65239,7	61035,5	72768,8	88186,7	97962,1
приобретение оборудования	3062,9	2699,8	2752,2	1685,2	2461,0	1343,4
другие материаль- ные затраты	60487,9	156033,9	177280,6	147236,8	95455,3	186844,2
прочие текущие затраты	33354,6	168576,5	174682,8	342686,8	175075,4	284323,6
Капитальные затраты	1167,5	25160,8	19165,0	9983,6	10921,4	16213,6
земельные участки и здания	385,4	2818,0	-	-	-	-
приобретение оборудования	403,2	15857,3	19165,0	9983,6	10921,4	15225,4
прочие капитальные затраты	378,9	6485,5	-	-	-	988,2

¹⁾ До 2010 г. – единый социальный налог.

ОБЪЕМ НАУЧНЫХ ИССЛЕДОВАНИЙ И РАЗРАБОТОК В 2013 ГОДУ

в фактически действовавших ценах; миллионов рублей

	Всего	в том числе выполнено соб- ственными силами
Объем выполненных работ	1341,3	1043,2
<i>в том числе:</i>		
исследования и разработки	1264,1	966,0
научно-технические услуги	4,5	4,5
прочие	72,7	72,7

**ИННОВАЦИОННАЯ АКТИВНОСТЬ ОРГАНИЗАЦИЙ
ПО ВИДАМ ЭКОНОМИЧЕСКОЙ ДЕЯТЕЛЬНОСТИ**

	2005	2009	2010	2011	2012	2013
Число организаций, осуществлявших технологические инновации - всего	14	17	16	21	22	22
<i>в том числе по видам экономической деятельности:</i>						
обрабатывающие производства	13	15	12	14	14	13
производство пищевых продуктов, включая напитки, и табака	-	1	-	-	-	-
текстильное и швейное производство	-	-	-	-	1	-
производство резиновых и пластмассовых изделий	-	1	1	1	1	1
металлургическое производство и производство готовых металлических изделий	2	4	2	4	3	-
производство машин и оборудования	1	-	-	-	-	-
производство электрооборудования, электронного и оптического оборудования	6	6	6	6	6	8
производство транспортных средств и оборудования	2	2	2	2	2	3
прочие производства, не включенные в другие группировки обрабатывающих производств	2	1	1	1	1	1
производство и распределение электроэнергии, газа и воды	1	-	-	1	1	4
транспорт и связь	-	2	4	4	4	3
из них связь	-	2	4	4	4	3
научные исследования и разработки	-	-	-	1	1	1
предоставление прочих видов услуг	-	-	-	1	2	1
<i>в том числе</i>						
деятельность в области права, бухгалтерского учета и аудита; консультирование по вопросам коммерческой деятельности и управления предприятием	-	-	-	1	2	-

Примечание: здесь и в последующих таблицах раздела данные приводятся без субъектов малого предпринимательства.

ЗАТРАТЫ ОРГАНИЗАЦИЙ НА ТЕХНОЛОГИЧЕСКИЕ ИННОВАЦИИ ПО ВИДАМ ЭКОНОМИЧЕСКОЙ ДЕЯТЕЛЬНОСТИ

	Затраты на технологические инновации, млн. руб.					
	2005	2009	2010	2011	2012	2013
Обрабатывающие производства	310,9	1029,7	1027,8	1274,9	793,6	1117,4
<i>из них:</i>						
производство пищевых продуктов, включая напитки, и табака	-	... ¹⁾	-	-	-	-
текстильное и швейное производство	-	-	-	-	... ¹⁾	-
производство кожи, изделий из кожи и производство обуви	-	-	-	-	-	-
обработка древесины и производство изделий из дерева	-	-	-	-	-	-
целлюлозно-бумажное производство; издательская и полиграфическая деятельность	-	-	-	-	-	-
химическое производство	-	-	-	-	-	-
производство резиновых и пластмассовых изделий	-	... ¹⁾	... ¹⁾	... ¹⁾	... ¹⁾	... ¹⁾
производство прочих неметаллических минеральных продуктов	-	-	-	-	-	-
металлургическое производство и производство готовых металлических изделий	... ¹⁾	138,8	... ¹⁾	42,4	7,4	-
производство машин и оборудования	... ¹⁾	-	-	-	-	-
производство электрооборудования, электронного и оптического оборудования	271,0	855,6	904,3	627,9	554,3	579,3
производство транспортных средств и оборудования	... ¹⁾	... ¹⁾	... ¹⁾	... ¹⁾	... ¹⁾	111,7
прочие производства	... ¹⁾	... ¹⁾	... ¹⁾	... ¹⁾	... ¹⁾	... ¹⁾
Производство и распределение электроэнергии, газа и воды	... ¹⁾	-	-	... ¹⁾	... ¹⁾	54,4
<i>из него:</i>						
производство, передача и распределение электроэнергии, газа, пара и горячей воды	... ¹⁾	-	-	... ¹⁾	... ¹⁾	54,4
сбор, очистка и распределение воды	-	-	-	-	-	-
Транспорт и связь	... ¹⁾	... ¹⁾	310,5	484,1	625,6	216,9
<i>из них связь</i>	... ¹⁾	... ¹⁾	310,5	484,1	625,6	216,9
Научные исследования и разработки	-	-	-	... ¹⁾	... ¹⁾	... ¹⁾
Предоставление прочих видов услуг	-	-	-	-	... ¹⁾	... ¹⁾
<i>в том числе</i>						
деятельность в области права, бухгалтерского учета и аудита; консультирование по вопросам коммерческой деятельности и управления предприятием	-	-	-	-	... ¹⁾	-

Продолжение

	Удельный вес затрат в общем объеме отгруженной продукции, работ, услуг, процентов					
	2005	2009	2010	2011	2012	2013
Обрабатывающие производства	0,7	6,2	5,5	5,1	3,6	4,7
<i>из них:</i>						
производство пищевых продуктов, включая напитки, и табака	-	... ¹⁾	-	-	-	-
текстильное и швейное производство	-	-	-	-	... ¹⁾	-
производство кожи, изделий из кожи и производство обуви	-	-	-	-	-	-
обработка древесины и производство изделий из дерева	-	-	-	-	-	-
целлюлозно-бумажное производство; издательская и полиграфическая деятельность	-	-	-	-	-	-
химическое производство	-	-	-	-	-	-
производство резиновых и пластмассовых изделий	-	... ¹⁾	... ¹⁾	... ¹⁾	... ¹⁾	... ¹⁾
производство прочих неметаллических минеральных продуктов	-	-	-	-	-	-
металлургическое производство и производство готовых металлических изделий	... ¹⁾	7,2	... ¹⁾	0,8	1,2	-
производство машин и оборудования	... ¹⁾	-	-	-	-	-
производство электрооборудования, электронного и оптического оборудования	5,9	31,0	27,3	16,8	13,9	11,0
производство транспортных средств и оборудования	... ¹⁾	... ¹⁾	... ¹⁾	... ¹⁾	... ¹⁾	1,4
прочие производства	... ¹⁾	... ¹⁾	... ¹⁾	... ¹⁾	... ¹⁾	... ¹⁾
Производство и распределение электроэнергии, газа и воды	... ¹⁾	-	-	... ¹⁾	... ¹⁾	0,2
<i>из него:</i>						
производство, передача и распределение электроэнергии, газа, пара и горячей воды	... ¹⁾	-	-	... ¹⁾	... ¹⁾	0,2
сбор, очистка и распределение воды	-	-	-	-	-	-
Транспорт и связь	... ¹⁾	... ¹⁾	14,3	19,4	23,5	12,2
<i>из них связь</i>	... ¹⁾	... ¹⁾	14,3	19,4	23,5	12,2
Научные исследования и разработки	-	-	-	... ¹⁾	... ¹⁾	... ¹⁾
Предоставление прочих видов услуг	-	-	-	-	... ¹⁾	... ¹⁾
<i>в том числе:</i>						
деятельность в области права, бухгалтерского учета и аудита; консультирование по вопросам коммерческой деятельности и управления предприятием	-	-	-	-	... ¹⁾	-

¹⁾ В таблицах раздела данные не публикуются в целях обеспечения конфиденциальности первичных статистических данных, полученных от организаций, в соответствии с Федеральным законом от 29.11.2007 г. № 282-ФЗ "Об официальном статистическом учете и системе государственной статистики в Российской Федерации" (ст.4, п.5; ст.9, п.1).

**ОБЪЕМ ОТГРУЖЕННОЙ ИННОВАЦИОННОЙ ПРОДУКЦИИ ОРГАНИЗАЦИЙ,
ОСУЩЕСТВЛЯЮЩИХ ТЕХНОЛОГИЧЕСКИЕ ИННОВАЦИИ ПО ВИДАМ
ЭКОНОМИЧЕСКОЙ ДЕЯТЕЛЬНОСТИ**

	Объем отгруженной инновационной продукции, работ и услуг, млн. руб.					
	2005	2009	2010	2011	2012	2013
Обрабатывающие производства	346,5	2009,8	1639,3	1840,4	2273,7	4802,7
<i>из них:</i>						
производство пищевых продуктов, включая напитки, и табака	-	-	-	-	-	-
текстильное и швейное производство	-	-	-	-	-	-
производство кожи, изделий из кожи и производство обуви	-	-	-	-	-	-
обработка древесины и производство изделий из дерева	-	-	-	-	-	-
целлюлозно-бумажное производство; издательская и полиграфическая дея- тельность	-	-	-	-	-	-
химическое производство	-	-	-	-	-	-
производство резиновых и пластмассо- вых изделий	-	... ¹⁾	... ¹⁾	... ¹⁾	... ¹⁾	... ¹⁾
производство прочих неметаллических минеральных продуктов	-	-	-	-	-	-
металлургическое производство и про- изводство готовых металлических из- делий	... ¹⁾	296,9	... ¹⁾	57,1	4,4	-
производство машин и оборудования	... ¹⁾	-	-	-	-	-
производство электрооборудования, электронного и оптического оборудо- вания	142,8	546,7	1044,5	1002,3	1238,7	671,9
производство транспортных средств и оборудования	... ¹⁾	... ¹⁾	... ¹⁾	... ¹⁾	... ¹⁾	4005,9
прочие производства	-	-	-	-	-	-
Производство и распределение электроэнергии, газа и воды	-	-	-	... ¹⁾	-	-
<i>из него:</i>						
производство, передача и распределе- ние электроэнергии, газа, пара и горя- чей воды	-	-	-	... ¹⁾	-	-
сбор, очистка и распределение воды	-	-	-	-	-	-
Транспорт и связь	... ¹⁾	... ¹⁾	368,3	393,5	509,5	501,9
<i>из них</i> связь	... ¹⁾	... ¹⁾	368,3	393,5	509,5	501,9
Научные исследования и разработки	-	-	-	... ¹⁾	... ¹⁾	... ¹⁾

Продолжение

	В процентах от общего объема отгруженной продукции, работ, услуг					
	2005	2009	2010	2011	2012	2013
Обрабатывающие производства	0,8	12,1	8,8	7,4	10,6	20,0
<i>из них:</i>						
производство пищевых продуктов, включая напитки, и табака	-	-	-	-	-	-
текстильное и швейное производство	-	-	-	-	-	-
производство кожи, изделий из кожи и производство обуви	-	-	-	-	-	-
обработка древесины и производство изделий из дерева	-	-	-	-	-	-
целлюлозно-бумажное производство; издательская и полиграфическая деятельность	-	-	-	-	-	-
химическое производство	-	-	-	-	-	-
производство резиновых и пластмассовых изделий	-	... ¹⁾	... ¹⁾	... ¹⁾	... ¹⁾	... ¹⁾
производство прочих неметаллических минеральных продуктов	-	-	-	-	-	-
металлургическое производство и производство готовых металлических изделий	... ¹⁾	15,5	... ¹⁾	1,1	0,7	-
производство машин и оборудования	... ¹⁾	-	-	-	-	-
производство электрооборудования, электронного и оптического оборудования	3,1	19,8	31,6	26,8	31,0	12,7
производство транспортных средств и оборудования	... ¹⁾	... ¹⁾	... ¹⁾	... ¹⁾	... ¹⁾	51,7
прочие производства	-	-	-	-	-	-
Производство и распределение электроэнергии, газа и воды	-	-	-	... ¹⁾	-	-
<i>из него:</i>						
производство, передача и распределение электроэнергии, газа, пара и горячей воды	-	-	-	... ¹⁾	-	-
сбор, очистка и распределение воды	-	-	-	-	-	-
Транспорт и связь	... ¹⁾	... ¹⁾	17,0	15,8	19,1	28,2
<i>из них</i> связь	... ¹⁾	... ¹⁾	17,0	15,8	19,1	28,2
Научные исследования и разработки	-	-	-	... ¹⁾	... ¹⁾	... ¹⁾

ФИНАНСЫ

Доходы бюджета - поступающие в бюджет денежные средства за исключением средств, являющихся в соответствии с Бюджетным кодексом Российской Федерации источником финансирования дефицита бюджета. Доходы бюджетов образуются за счет налоговых и неналоговых видов доходов, а также за счет безвозмездных поступлений.

Налог - обязательный, индивидуально безвозмездный платеж, взимаемый с организаций и физических лиц в форме отчуждения принадлежащих им на праве собственности, хозяйственного ведения или оперативного управления денежных средств в целях финансового обеспечения деятельности государства и (или) муниципальных образований.

Расходы бюджета – выплачиваемые из бюджета денежные средства, за исключением средств, являющихся в соответствии с Бюджетным кодексом Российской Федерации источником финансирования дефицита бюджета.

Статистика финансов организаций содержит показатели, отражающие результаты финансовой деятельности, платежеспособность, имущественное положение и состояние расчетов в организациях. Сбор данных осуществляется на основе форм государственной статистической и бухгалтерской отчетности.

Сальдированный финансовый результат (прибыль минус убыток) - конечный финансовый результат, выявленный на основании бухгалтерского учета всех хозяйственных операций организаций. Представляет сумму прибыли (убытка) от продажи товаров, продукции (работ, услуг), основных средств, иного имущества организаций и доходов от внереализационных операций, уменьшенных на сумму расходов по этим операциям.

Дебиторская задолженность - задолженность по расчетам с покупателями и заказчиками за товары, работы и услуги, в том числе задолженность, обеспеченная векселями полученными; задолженность по расчетам с дочерними и зависимыми обществами; суммы уплаченных другим организациям авансов по предстоящим расчетам в соответствии с заключенными договорами; задолженность по расчетам с прочими дебиторами, включающая в себя задолженность финансовых и налоговых органов (в том числе по переплате по налогам, сборам и прочим платежам в бюджет); задолженность работников организации по предоставленным им ссудам и займам за счет средств этой организации или кредита (ссуды на индивидуальное и кооперативное жилищное строительство, приобретение и благоустройство садовых участков, беспроцентные ссуды молодым семьям на улучшение жилищных условий или обзаведение домашним хозяйством и др.); задолженность подотчетных лиц, по-

ставщиков по недостаткам товарно-материальных ценностей, обнаруженным при приемке; задолженность по государственным заказам, федеральным программам за поставленные товары, продукцию (работы, услуги), а также штрафы, пени и неустойки, признанные должником или по которым получены решения суда (арбитражного суда) или другого органа, имеющего в соответствии с законодательством Российской Федерации право на принятие решения об их взыскании, и отнесенные на финансовые результаты организаций.

Суммарная задолженность по обязательствам организаций включает кредиторскую задолженность, задолженность по кредитам банков и займам.

Кредиторская задолженность - задолженность по расчетам с поставщиками и подрядчиками за поступившие материальные ценности, выполненные работы и оказанные услуги, в том числе задолженность, обеспеченная векселями выданными; задолженность по расчетам с дочерними и зависимыми обществами по всем видам операций, с рабочими и служащими по оплате труда, представляющая собой начисленные, но не выплаченные суммы оплаты труда; задолженность по отчислениям на государственное социальное страхование, пенсионное обеспечение и медицинское страхование работников организации; задолженность по всем видам платежей в бюджет и внебюджетные фонды; задолженность организации по платежам по обязательному и добровольному страхованию имущества и работников организации и другим видам страхования, в которых организация является страхователем; авансы полученные, включающие сумму полученных авансов от сторонних организаций по предстоящим расчетам по заключенным договорам, а также штрафы, пени и неустойки, признанные организацией или по которым получены решения суда (арбитражного суда) или другого органа, имеющего в соответствии с законодательством Российской Федерации право на принятие решения об их взыскании и отнесенные на финансовые результаты организации, непогашенные суммы заемных средств, подлежащие погашению в соответствии с договорами.

Просроченная задолженность - задолженность, не погашенная в сроки, установленные договором.

Рентабельность проданных товаров, продукции (работ, услуг) рассчитывается как соотношение между величиной сальдированного финансового результата (прибыль минус убыток) от продажи товаров, продукции (работ, услуг) и себестоимостью проданных товаров, продукции (работ, услуг). В том случае, если получен убыток от продажи товаров, продукции (работ, услуг), имеет место убыточность.

Рентабельность активов - соотношение сальдированного финансового результата (прибыль минус убыток) и стоимости активов организаций. В том числе, если получен отрицательный сальдированный финансовый результат, имеет место убыточность.

Оборотные активы организаций – это авансируемая в денежной форме стоимость, принимающая в процессе кругооборота средств форму оборотных фондов и фондов обращения, необходимая для поддержания непрерывности кругооборота и возвращающаяся в исходную форму после его завершения. В оборотные производственные фонды входят как предметы труда (сырье, основные материалы, топливо, вспомогательные материалы, тара, запасные части), так и средства труда (инвентарь и хозяйственные принадлежности). Кроме того, в оборотные фонды включаются незавершенное производство, полуфабрикаты собственного изготовления и расходы будущих периодов. В фонды обращения входят готовая продукция и товары отгруженные, средства в расчетах и денежные средства.

Коэффициент обеспеченности собственными оборотными средствами рассчитывается как отношение собственных оборотных средств к фактической стоимости всех оборотных средств, находящихся в наличии у организаций.

Коэффициент автономии характеризует долю собственных средств в общей величине источников средств организаций и определяет степень независимости от кредиторов.

Коэффициент текущей ликвидности - показатель платежеспособности организаций, рассчитывается как отношение фактической стоимости находящихся в наличии у организаций оборотных средств к наиболее срочным обязательствам организаций в виде краткосрочных кредитов и займов, кредиторской задолженности.

ДОХОДЫ И РАСХОДЫ БЮДЖЕТА¹⁾

	Фактически исполнено						
	1995	2005	2009	2010	2011	2012	2013
Миллионов рублей; 1995 г. - млрд.руб.							
Доходы – всего	1089,5	11283,6	24785,7	28446,6	33941,3	38924,7	36876,7
<i>в том числе:</i>							
налоговые доходы (налог на прибыль, налог с физических лиц, налог на имущество и др.)	931,7	8301,2	15596,9	18888,9	21530,9	25141,0	26704,0
неналоговые доходы (доходы от государственной собственности или административной дея- тельности)	32,4	765,2	1106,6	1345,9	1622,3	1683,1	1712,3
безвозмездные перечисления	-	2217,2	8082,2	8211,8	10788,1	12100,6	8460,4
средства, получаемые от других бюджетов	125,4	-	-	-	-	-	-
Расходы - всего	1081,3	10892,1	26408,6	31843,0	38527,5	41571,2	44122,3
<i>в том числе на:</i>							
общегосударственные вопросы	-	901,4	2333,5	2838,0	2944,5	3032,3	3151,2
государственное управление	40,2	-	-	-	-	-	-
национальную экономику	-	1427,7	3488,9	5578,7	5473,9	7130,2	8333,4
промышленность, энерге- тику, транспорт, связь, строительство	77,1	-	-	-	-	-	-
сельское хозяйство	141,5	-	-	-	-	-	-
жилищно-коммунальное хозяйство	185,7	1213,3	3435,1	3895,8	5213,7	3243,8	4056,6
социально-культурные мероприятия	619,7	6830,3	15315,8	17446,2	23384,4	27104,5	27168,9
прочие расходы	17,1	519,4	1835,3	2084,3	1511,0	1060,4	1412,2
Профицит (+), дефицит (-) бюджета	+8,2	+391,5	-1622,9	-3396,4	-4586,2	-2646,5	-7245,6

Продолжение

	Фактически исполнено						
	1995	2005	2009	2010	2011	2012	2013
В процентах к итогу							
Доходы - всего	100	100	100	100	100	100	100
<i>в том числе:</i>							
налоговые доходы (прибыль, налог с физических лиц, налог на имущество и др.)	85	73	63	66	63	65	72
неналоговые доходы (доходы от государственной собственности или административной деятельности)	3	7	4	5	5	4	5
безвозмездные перечисления	-	20	33	29	32	31	23
средства, получаемые от других бюджетов	12	-	-	-	-	-	-
Расходы - всего	100	100	100	100	100	100	100
<i>в том числе на:</i>							
общегосударственные вопросы	-	8	9	9	8	7	7
государственное управление	4	-	-	-	-	-	-
национальную экономику	-	13	13	18	14	17	19
промышленность, энергетику, транспорт, связь, строительство	7	-	-	-	-	-	-
сельское хозяйство	13	-	-	-	-	-	-
жилищно-коммунальное хозяйство	17	11	13	12	14	8	9
социально-культурные мероприятия	57	63	58	55	61	65	62
прочие расходы	2	5	7	6	3	3	3

¹⁾ По данным Департамента бюджета и финансов Смоленской области.

**ЗАДОЛЖЕННОСТЬ ОРГАНИЗАЦИЙ ПО НАЛОГАМ И СБОРАМ
В БЮДЖЕТНУЮ СИСТЕМУ¹⁾**

	на конец года; миллионов рублей					
	2005	2009	2010	2011	2012	2013
Задолженность по налогам и сборам - всего	2924,7	2448,1	2152,8	2273,3	1975,5	1978,5
<i>в том числе:</i>						
недоимка	1278,7	766,5	767,1	923,3	819,8	991,8
<i>из нее:</i>						
налог на добавленную стоимость	395,8	250,4	254,1	409,2	361,7	534,5
налог на прибыль (доход) организаций	124,2	67,1	62,7	145,6	95,8	71,3
платежи за пользование природными ресурсами	9,1	6,2	5,7	1,1	0,9	1,1
реструктурированная задолженность	123,4	119,7	92,0	62,3	37,6	24,7

¹⁾ По данным Управления Федеральной налоговой службы по Смоленской области.

**САЛЬДИРОВАННЫЙ ФИНАНСОВЫЙ РЕЗУЛЬТАТ
(ПРИБЫЛЬ МИНУС УБЫТОК) ДЕЯТЕЛЬНОСТИ ОРГАНИЗАЦИЙ
ПО ВИДАМ ЭКОНОМИЧЕСКОЙ ДЕЯТЕЛЬНОСТИ¹⁾**

в фактически действовавших ценах; миллионов рублей

	2005	2009	2010	2011	2012	2013
Всего	3510	5551	10013	13303	13978	12567
<i>в том числе:</i>						
сельское хозяйство, охота и лесное хозяйство	16	144	312	326	78	-490
рыболовство, рыбоводство	-2	-2	9	12	7	-1
добыча полезных ископаемых	38	-70	-107	-247	-67	-61
<i>из неё:</i>						
добыча топливно-энергетических полезных ископаемых	-35	... ²⁾	... ²⁾	... ²⁾	... ²⁾	-6
добыча полезных ископаемых, кроме топливно-энергетических	74	-60	-89	-247	-67	-55
обрабатывающие производства	2107	3364	4421	9204	8030	8064
<i>из них:</i>						
производство пищевых продуктов, включая напитки, и табака	54	191	-154	162	25	292
текстильное и швейное производство	-30	67	29	-123	-584	-517
производство кожи, изделий из кожи и производство обуви	3	7	4	10	... ²⁾	14
обработка древесины и производство изделий из дерева	-58	-1092	-548	-171	664	1216
целлюлозно-бумажное производство; издательская и полиграфическая деятельность	57	61	201	252	322	299
производство кокса и нефтепродуктов	... ²⁾	-19	-9	10	-15	-1
химическое производство	1405	4490	3392	7090	5522	5116
производство резиновых и пластмассовых изделий	22	217	132	62	169	258
производство прочих неметаллических минеральных продуктов	129	-235	-129	187	200	276
металлургическое производство и производство готовых металлических изделий	84	-25	76	195	331	128
производство машин и оборудования	90	-105	181	36	16	7
производство электрооборудования, электронного и оптического оборудования	273	191	616	692	1000	883
производство транспортных средств и оборудования	-36	-48	288	418	317	-14

Продолжение

	2005	2009	2010	2011	2012	2013
производство и распределение электроэнергии, газа и воды	539	192	305	208	138	-2622
<i>из них:</i>						
производство, передача и распределение электроэнергии	510	42	15	64	41	-2333
производство, передача и распределение пара и горячей воды (тепловой энергии)	-42	26	86	-20	0,0	-347
строительство	181	-214	794	344	388	59
оптовая и розничная торговля; ремонт автотранспортных средств, мотоциклов, бытовых изделий и предметов личного пользования	622	2085	2985	2524	3686	4255
<i>в том числе:</i>						
торговля автотранспортными средствами и мотоциклами, их техническое обслуживание и ремонт	52	499	965	667	585	572
оптовая торговля, включая торговлю через агентов, кроме торговли автотранспортными средствами и мотоциклами	349	891	1581	1797	2171	2808
розничная торговля, кроме торговли автотранспортными средствами и мотоциклами; ремонт бытовых изделий и предметов личного пользования	221	695	439	60	929	875
гостиницы и рестораны	10	69	121	54	205	258
транспорт и связь	-71	-177	629	789	757	1116
<i>из них</i> связь	-113	-146	19	89	134	562
финансовая деятельность	454	-189	-121	-31	80	-76
операции с недвижимым имуществом, аренда и предоставление услуг	-402	308	675	87	421	1952
государственное управление и обеспечение военной безопасности; социальное страхование	... ²⁾	1	... ²⁾	... ²⁾	... ²⁾	... ²⁾
образование	5	8	25	9	10	6
здравоохранение и предоставление социальных услуг	22	14	13	3	-19	98
предоставление прочих коммунальных, социальных и персональных услуг	-10	17	-48	19	263	10

¹⁾ По данным бухгалтерской отчетности. Знак (-) означает убыток.

²⁾ В таблицах раздела данные не публикуются в целях обеспечения конфиденциальности первичных статистических данных, полученных от организаций, в соответствии с Федеральным законом от 29.11.2007 г. № 282-ФЗ "Об официальном статистическом учете и системе государственной статистики в Российской Федерации" (ст.4, п.5; ст.9, п.1).

**УДЕЛЬНЫЙ ВЕС УБЫТОЧНЫХ ОРГАНИЗАЦИИ И СУММА УБЫТКА
ПО ВИДАМ ЭКОНОМИЧЕСКОЙ ДЕЯТЕЛЬНОСТИ¹⁾**

	Удельный вес убыточных организаций, в процентах от общего числа организаций					
	2005	2009	2010	2011	2012	2013
Всего	33,4	27,4	22,8	21,4	21,0	21,5
<i>в том числе:</i>						
сельское хозяйство, охота и лесное хозяйство	49,4	37,9	31,8	28,6	29,9	39,9
рыболовство, рыбоводство	... ²⁾	75,0	... ²⁾	25,0	33,3	41,7
добыча полезных ископаемых	41,7	64,3	57,9	25,0	42,9	31,9
<i>из неё:</i>						
добыча топливно-энергетических полезных ископаемых	... ²⁾	... ²⁾	... ²⁾	... ²⁾	... ²⁾	60,0
добыча полезных ископаемых, кроме топливно-энергетических	33,3	61,5	58,8	26,7	42,9	28,6
обрабатывающие производства	36,4	35,7	29,9	29,5	27,7	23,7
<i>из них:</i>						
производство пищевых продуктов, включая напитки, и табака	39,6	32,2	34,0	42,0	35,4	22,9
текстильное и швейное произ- водство	43,5	33,3	26,3	25,5	28,8	22,0
производство кожи, изделий из кожи и производство обуви	37,5	... ²⁾	... ²⁾	-	-	-
обработка древесины и производ- ство изделий из дерева	52,4	47,2	31,8	39,4	32,4	24,7
целлюлозно-бумажное производ- ство; издательская и полиграфиче- ская деятельность	46,6	44,4	39,3	35,7	29,1	20,0
производство кокса и нефтепро- дуктов	... ²⁾	66,7	60,0	40,0	50,0	66,7
химическое производство	... ²⁾	43,8	20,0	26,7	28,6	34,6
производство резиновых и пласт- массовых изделий	20,8	25,6	32,6	34,2	28,3	25,6
производство прочих неметалличе- ских минеральных продуктов	30,0	35,1	28,1	31,5	25,4	16,7
металлургическое производство и производство готовых металличе- ских изделий	29,0	23,6	29,3	23,7	23,5	28,4
производство машин и обору- дования	32,6	44,7	28,1	23,4	27,7	29,2
производство электрооборудова- ния, электронного и оптического оборудования	24,4	23,9	14,5	12,8	20,0	18,6
производство транспортных средств и оборудования	50,0	33,3	18,8	41,7	30,0	27,3

Продолжение

	Удельный вес убыточных организаций, в процентах от общего числа организаций					
	2005	2009	2010	2011	2012	2013
производство и распределение электроэнергии, газа и воды	44,7	45,3	43,2	42,9	36,6	46,1
<i>из них:</i>						
производство, передача и распределение электроэнергии	40,0	50,0	44,4	12,5	25,0	9,1
производство, передача и распределение пара и горячей воды (тепловой энергии)	60,0	40,0	47,4	46,7	50,0	52,9
строительство	30,2	27,7	23,8	22,2	18,0	19,4
оптовая и розничная торговля; ремонт автотранспортных средств, мотоциклов, бытовых изделий и предметов личного пользования	26,1	21,3	17,1	16,6	17,4	17,7
<i>в том числе:</i>						
торговля автотранспортными средствами и мотоциклами, их техническое обслуживание и ремонт	19,8	31,9	21,4	21,3	21,9	20,3
оптовая торговля, включая торговлю через агентов, кроме торговли автотранспортными средствами и мотоциклами	29,9	22,0	16,2	14,5	15,1	17,6
розничная торговля, кроме торговли автотранспортными средствами и мотоциклами; ремонт бытовых изделий и предметов личного пользования	19,4	18,0	17,8	19,2	21,0	17,0
гостиницы и рестораны	42,9	26,5	24,0	23,7	21,5	22,2
транспорт и связь	36,2	36,6	29,5	27,0	27,1	26,7
<i>из них</i> связь	43,3	44,4	31,2	14,3	33,3	20,0
финансовая деятельность	39,3	28,2	25,6	34,2	16,3	26,7
операции с недвижимым имуществом, аренда и предоставление услуг	33,0	26,0	26,6	23,9	24,7	22,2
государственное управление и обеспечение военной безопасности; социальное страхование	... ²⁾	-	-	... ²⁾	... ²⁾	-
образование	45,2	23,3	16,0	5,6	13,3	17,8
здравоохранение и предоставление социальных услуг	... ²⁾	15,0	23,8	27,3	22,7	14,9
предоставление прочих коммунальных, социальных и персональных услуг	29,3	21,4	17,8	17,7	12,2	12,6

Продолжение

	Сумма убытка, тыс. рублей					
	2005	2009	2010	2011	2012	2013
Всего	2527795	5926944	3990518	4194264	4747976	10259087
<i>в том числе:</i>						
сельское хозяйство, охота и лесное хозяйство	209424	228110	321582	241251	329277	1103255
рыболовство, рыбоводство	... ²⁾	6399	... ²⁾	201	242	2801
добыча полезных ископаемых	38431	88672	135294	284199	128411	165172
<i>из неё:</i>						
добыча топливно-энергетических полезных ископаемых	... ²⁾	... ²⁾	... ²⁾	... ²⁾	... ²⁾	6580
добыча полезных ископаемых, кроме топливно-энергетических	2729	78029	117811	284199	128411	158592
обрабатывающие производства	891640	3113897	1813418	1275902	2115929	2090033
<i>из них:</i>						
производство пищевых продуктов, включая напитки, и табака	203215	292742	479842	206621	388476	245810
текстильное и швейное производство	98331	29861	65631	227086	728490	662457
производство кожи, изделий из кожи и производство обуви	8	... ²⁾	... ²⁾	-	-	-
обработка древесины и производство изделий из дерева	74192	1111209	582486	268365	61376	54937
целлюлозно-бумажное производство; издательская и полиграфическая деятельность	3951	47868	41245	55446	2989	7965
производство кокса и нефтепродуктов	... ²⁾	19856	9516	8902	17036	... ²⁾
химическое производство	... ²⁾	43289	25132	52351	12018	29533
производство резиновых и пластмассовых изделий	45585	50471	106283	60230	36097	33892
производство прочих неметаллических минеральных продуктов	166354	355833	246768	96668	143677	39471
металлургическое производство и производство готовых металлических изделий	1999	175473	81133	72162	82000	313061
производство машин и оборудования	16913	162820	20972	54302	192940	171829
производство электрооборудования, электронного и оптического оборудования	145872	239374	76493	30590	28133	129466
производство транспортных средств и оборудования	115529	171237	45337	71429	343618	335025

	Сумма убытка, тыс. рублей					
	2005	2009	2010	2011	2012	2013
производство и распределение электроэнергии, газа и воды	159144	70967	47080	82763	209454	3148982
<i>из них:</i>						
производство, передача и распределение электроэнергии	94795	3403	21559	546	9760	... ²⁾
производство, передача и распределение пара и горячей воды (тепловой энергии)	59372	24282	18573	37772	58302	538994
строительство	198195	611502	278772	379530	421784	1384889
оптовая и розничная торговля; ремонт автотранспортных средств, мотоциклов, бытовых изделий и предметов личного пользования	157868	748700	785317	1058567	601910	1004746
<i>в том числе:</i>						
торговля автотранспортными средствами и мотоциклами, их техническое обслуживание и ремонт	14061	97521	21945	54520	62464	75349
оптовая торговля, включая торговлю через агентов, кроме торговли автотранспортными средствами и мотоциклами	120355	522660	156754	104105	383648	425574
розничная торговля, кроме торговли автотранспортными средствами и мотоциклами; ремонт бытовых изделий и предметов личного пользования	23452	128519	606618	899942	155798	503823
гостиницы и рестораны	7595	13491	31864	54555	56559	91360
транспорт и связь	206163	669571	197443	232036	261201	525856
<i>из них</i> связь	123940	179133	3800	54	1175	2778
финансовая деятельность	1148	203716	133869	39586	10082	112586
операции с недвижимым имуществом, аренда и предоставление услуг	626720	128055	114420	488085	562946	473935
государственное управление и обеспечение военной безопасности; социальное страхование	... ²⁾	-	-	... ²⁾	... ²⁾	-
образование	2865	8977	10110	26	105	7878
здравоохранение и предоставление социальных услуг	... ²⁾	6113	5971	10433	39056	33851
предоставление прочих коммунальных, социальных и персональных услуг	24317	28774	115187	47130	11020	113743

¹⁾ По данным бухгалтерской отчетности.

**СТРУКТУРА ЗАТРАТ НА ПРОИЗВОДСТВО ПРОДУКЦИИ (РАБОТ, УСЛУГ)
ПО ОСНОВНЫМ ВИДАМ ЭКОНОМИЧЕСКОЙ ДЕЯТЕЛЬНОСТИ¹⁾**

в процентах

	Затраты на производство продукции (работ, услуг)	в том числе				
		материальные затраты	затраты на оплату труда	страховые взносы в Пенсионный фонд, ФСС, ФФОМС, ТФОМС ²⁾	амортизационные отчисления	прочие затраты

Всего

2005	100	73,2	15,0	3,4	2,1	6,3
2009	100	68,0	16,7	3,7	3,6	8,0
2010	100	70,0	15,3	3,4	3,3	8,0
2011	100	68,6	14,8	4,4	3,6	8,6
2012	100	69,4	15,1	4,1	3,3	8,2
2013	100	67,9	15,1	4,3	3,6	9,2

в том числе:

сельское хозяйство, охота и лесное хозяйство

2005	100	62,3	22,9	2,6	5,3	6,9
2009	100	59,5	22,6	2,8	8,7	6,4
2010	100	59,5	21,1	3,0	8,9	7,4
2011	100	58,0	19,4	4,1	10,6	7,9
2012	100	57,7	18,4	4,1	12,0	7,7
2013	100	55,2	17,8	4,8	11,1	11,1

добыча полезных ископаемых

2005	100	52,0	26,1	6,9	2,7	12,3
2009	100	54,4	26,7	6,5	3,1	9,2
2010	100	58,8	24,3	5,7	4,4	6,8
2011	100	52,9	24,2	8,0	6,5	8,3
2012	100	48,0	24,4	7,1	11,8	8,7
2013	100	44,8	24,3	7,1	9,0	14,8

Продолжение

	Затраты на производство продукции (работ, услуг)	в том числе				
		материальные затраты	затраты на оплату труда	страховые взносы в Пенсионный фонд, ФСС, ФФОМС, ТФОМС ²⁾	амортизационные отчисления	прочие затраты
обрабатывающие производства						
2005	100	78,0	12,9	3,1	1,7	4,3
2009	100	72,7	14,5	3,4	3,9	5,4
2010	100	75,8	13,2	3,1	3,5	4,4
2011	100	75,8	12,6	3,8	3,3	4,6
2012	100	76,5	12,8	3,5	2,5	4,6
2013	100	75,1	13,2	3,7	2,8	5,2
<i>из них:</i>						
производство пищевых продуктов, включая напитки, и табака						
2005	100	83,4	9,6	2,3	1,6	3,1
2009	100	79,7	10,9	2,7	1,9	4,8
2010	100	81,1	10,4	2,5	2,5	3,5
2011	100	82,0	9,3	3,0	2,3	3,4
2012	100	83,2	9,3	2,7	2,0	2,9
2013	100	83,3	9,4	2,7	1,7	2,9
текстильное и швейное производство						
2005	100	58,7	20,8	5,2	1,9	13,4
2009	100	51,0	31,6	7,7	4,4	5,4
2010	100	53,6	31,8	7,7	4,1	2,9
2011	100	45,7	30,6	9,8	4,8	9,2
2012	100	36,2	32,4	9,3	2,9	19,2
2013	100	57,5	23,2	6,6	1,9	10,9

Продолжение

	Затраты на производство продукции (работ, услуг)	в том числе				
		материальные затраты	затраты на оплату труда	страховые взносы в Пенсионный фонд, ФСС, ФФОМС, ТФОМС ²⁾	амортизационные отчисления	прочие затраты
производство кожи, изделий из кожи и производство обуви						
2005	... ³⁾	... ³⁾	... ³⁾	... ³⁾	... ³⁾	... ³⁾
2009	... ³⁾	... ³⁾	... ³⁾	... ³⁾	... ³⁾	... ³⁾
2010	100	76,9	12,2	3,1	0,6	7,2
2011	100	79,3	12,5	3,6	0,6	3,9
2012	... ³⁾	... ³⁾	... ³⁾	... ³⁾	... ³⁾	... ³⁾
2013	... ³⁾	... ³⁾	... ³⁾	... ³⁾	... ³⁾	... ³⁾
обработка древесины и производство изделий из дерева						
2005	100	73,0	10,3	2,6	2,7	11,5
2009	100	58,0	7,8	1,7	16,4	16,1
2010	100	71,2	7,9	1,6	13,8	5,5
2011	100	71,8	8,7	2,5	12,0	5,1
2012	100	73,3	9,3	2,2	11,1	4,1
2013	100	75,2	7,9	2,1	10,7	4,2
целлюлозно-бумажное производство; издательская и полиграфическая деятельность						
2005	100	37,7	39,7	9,7	6,0	6,9
2009	100	36,9	39,6	9,8	6,5	7,2
2010	100	60,3	21,0	5,1	6,0	7,5
2011	100	61,0	20,2	6,6	5,8	6,4
2012	100	61,9	19,5	5,7	4,4	8,4
2013	100	69,7	4,4	1,2	1,5	23,1

Продолжение

	Затраты на производство продукции (работ, услуг)	в том числе				
		материальные затраты	затраты на оплату труда	страховые взносы в Пенсионный фонд, ФСС, ФФОМС, ТФОМС ²⁾	амортизационные отчисления	прочие затраты
химическое производство						
2005	100	75,1	14,5	3,4	1,5	5,5
2009	100	79,8	11,4	2,2	2,9	3,6
2010	100	83,0	9,1	1,9	2,9	3,1
2011	100	83,2	9,0	2,1	2,8	3,0
2012	100	80,6	10,7	2,3	2,9	3,5
2013	100	83,2	8,9	2,1	3,3	2,5
производство резиновых и пластмассовых изделий						
2005	100	67,0	19,5	3,7	3,9	5,9
2009	100	78,7	10,9	2,6	3,1	4,6
2010	100	78,0	10,6	2,4	5,5	3,5
2011	100	74,8	11,7	3,7	6,9	3,0
2012	100	82,9	9,7	2,8	2,4	2,2
2013	100	80,8	10,1	3,0	2,5	3,5
производство прочих неметаллических минеральных продуктов						
2005	100	66,9	18,4	4,6	3,9	6,2
2009	100	55,6	21,7	5,5	6,5	10,7
2010	100	57,0	23,2	5,8	4,4	9,7
2011	100	59,0	22,4	7,3	2,8	8,5
2012	100	65,2	21,9	6,3	2,4	4,1
2013	100	61,6	24,1	7,1	3,4	3,8

Продолжение

	Затраты на производство продукции (работ, услуг)	в том числе				
		материальные затраты	затраты на оплату труда	страховые взносы в Пенсионный фонд, ФСС, ФФОМС, ТФОМС ²⁾	амортизационные отчисления	прочие затраты
металлургическое производство и производство готовых металлических изделий						
2005	100	73,2	15,3	3,8	2,2	5,5
2009	100	78,7	10,0	2,4	5,0	3,9
2010	100	78,4	9,5	2,3	4,7	5,2
2011	100	72,7	12,0	3,9	6,0	5,4
2012	100	80,1	10,2	2,8	2,1	4,9
2013	100	79,0	11,0	3,1	2,3	4,6
производство машин и оборудования						
2005	100	67,9	18,2	4,5	1,5	7,8
2009	100	67,4	20,4	4,7	2,2	5,4
2010	100	66,1	21,8	5,4	1,3	5,4
2011	100	66,9	20,1	6,6	1,1	5,3
2012	100	71,7	16,6	5,0	1,7	5,0
2013	100	66,1	20,1	6,0	1,8	6,0
производство электрооборудования, электронного и оптического оборудования						
2005	100	67,4	21,6	4,8	1,9	4,3
2009	100	66,2	20,7	4,8	3,5	5,0
2010	100	70,2	18,5	4,2	2,8	4,3
2011	100	68,9	18,2	5,2	2,5	5,1
2012	100	70,0	17,3	4,7	2,4	5,6
2013	100	67,2	17,7	5,0	2,9	7,1

Продолжение

	Затраты на производ- ство про- дукции (работ, услуг)	в том числе				
		матери- альные затраты	затраты на оплату труда	страховые взносы в Пенсион- ный фонд, ФСС, ФФОМС, ТФОМС ²⁾	амортиза- ционные отчисле- ния	прочие затраты
производство транспортных средств и обору- дования						
2005	100	69,0	19,6	5,2	2,6	3,6
2009	100	68,4	19,1	4,6	2,6	5,3
2010	100	72,1	15,9	3,9	2,4	5,7
2011	100	74,3	14,5	4,4	2,0	4,8
2012	100	76,0	13,7	4,0	2,1	4,2
2013	100	74,8	15,2	4,4	1,8	3,8
прочие производ- ства						
2005	100	91,3	4,8	1,1	0,6	2,3
2009	100	82,6	9,4	2,2	1,9	4,0
2010	100	87,1	7,6	1,8	0,8	2,7
2011	100	87,0	6,0	1,9	0,9	4,1
2012	100	86,7	6,9	1,9	1,0	3,6
2013	100	78,7	10,3	3,1	1,8	6,1
производство и распределение электроэнергии, газа и воды						
2005	100	76,7	10,9	2,6	2,5	7,3
2009	100	83,3	9,3	2,2	1,2	4,0
2010	100	83,5	9,0	2,1	1,1	4,3
2011	100	71,9	15,2	4,8	2,1	6,0
2012	100	73,9	14,1	4,0	1,8	6,1
2013	100	73,5	14,2	4,1	1,9	6,2

Продолжение

	Затраты на производство продукции (работ, услуг)	в том числе				
		материальные затраты	затраты на оплату труда	страховые взносы в Пенсионный фонд, ФСС, ФФОМС, ТФОМС ²⁾	амортизационные отчисления	прочие затраты
строительство						
2005	100	63,8	19,8	4,8	1,6	10,0
2009	100	53,2	25,0	5,4	2,7	13,8
2010	100	57,9	21,8	4,8	2,3	13,2
2011	100	55,9	22,3	6,5	2,7	12,6
2012	100	57,1	23,9	6,6	3,1	9,4
2013	100	52,7	23,8	6,9	4,3	12,3
оптовая и розничная торговля; ремонт автотранспортных средств, мотоциклов, бытовых изделий и предметов личного пользования						
2005	100	27,1	36,7	6,0	3,2	27,0
2009	100	32,5	31,0	6,0	5,3	25,2
2010	100	31,3	27,6	5,5	4,2	31,4
2011	100	52,7	18,3	5,5	3,6	19,8
2012	100	39,3	25,1	7,1	4,8	23,7
2013	100	41,0	23,8	6,7	4,1	24,5
гостиницы и рестораны						
2005	100	45,4	34,3	6,5	3,1	10,7
2009	100	50,4	33,5	6,9	0,7	8,4
2010	100	55,7	29,6	5,8	0,7	8,3
2011	100	52,2	30,6	9,7	1,2	6,3
2012	100	50,2	32,5	9,1	1,1	7,1
2013	100	52,3	30,1	9,0	1,0	7,6

Продолжение

	Затраты на производство продукции (работ, услуг)	в том числе				
		материальные затраты	затраты на оплату труда	страховые взносы в Пенсионный фонд, ФСС, ФФОМС, ТФОМС ²⁾	амортизационные отчисления	прочие затраты
транспорт и связь						
2005	100	50,0	27,2	6,3	4,1	12,4
2009	100	40,0	21,2	4,9	4,7	29,2
2010	100	47,2	17,7	3,9	6,7	24,5
2011	100	33,2	15,6	4,5	8,6	38,2
2012	100	38,6	14,4	4,1	8,4	34,6
2013	100	41,9	12,1	3,4	9,7	32,9
операции с недвижимым имуществом, аренда и предоставление услуг						
2005	100	30,7	42,0	9,9	2,2	15,2
2009	100	53,2	29,7	6,1	1,8	9,2
2010	100	49,7	29,7	6,3	2,1	12,2
2011	100	47,0	26,5	8,0	3,4	15,2
2012	100	50,3	26,1	7,2	3,1	13,4
2013	100	57,2	21,3	5,8	2,3	13,3
образование						
2005	100	11,2	56,5	12,4	1,9	18,0
2009	100	15,6	54,7	10,4	2,8	16,5
2010	100	21,5	49,9	9,0	4,0	15,5
2011	100	21,4	45,6	13,2	3,1	16,8
2012	100	18,6	45,3	11,8	2,1	22,3
2013	100	17,5	49,2	11,8	1,8	19,6
здравоохранение и предоставление социальных услуг						
2005	100	32,3	33,9	7,2	1,5	25,1
2009	100	34,5	37,2	8,6	1,0	18,7
2010	100	36,4	36,2	9,2	1,4	16,9
2011	100	39,9	35,9	11,1	1,5	11,6
2012	100	43,7	36,4	10,0	1,6	8,3
2013	100	40,6	38,7	11,2	1,1	8,3

Окончание

	Затраты на производство продукции (работ, услуг)	в том числе				
		материальные затраты	затраты на оплату труда	страховые взносы в Пенсионный фонд, ФСС, ФФОМС, ТФОМС ²⁾	амортизационные отчисления	прочие затраты
предоставление прочих коммунальных, социальных и персональных услуг						
2005	100	35,8	42,3	8,1	2,1	11,7
2009	100	32,4	44,7	8,5	3,3	10,9
2010	100	29,4	29,3	5,8	4,6	31,0
2011	100	27,7	32,6	10,0	2,9	26,9
2012	100	27,7	35,4	9,5	5,0	22,4
2013	100	27,7	38,0	10,1	6,0	18,3

¹⁾ Без субъектов малого предпринимательства.

²⁾ До 2010 г. – единый социальный налог.

³⁾ Данные не публикуются в целях обеспечения конфиденциальности первичных статистических данных, полученных от организаций, в соответствии с Федеральным законом от 29.11.2007 г. № 282-ФЗ "Об официальном статистическом учете и системе государственной статистики в Российской Федерации" (ст.4, п.5; ст.9, п.1).

РЕНТАБЕЛЬНОСТЬ ПРОДАННЫХ ТОВАРОВ, ПРОДУКЦИИ (РАБОТ, УСЛУГ) И АКТИВОВ ОРГАНИЗАЦИЙ ПО ВИДАМ ЭКОНОМИЧЕСКОЙ ДЕЯТЕЛЬНОСТИ¹⁾

в процентах

	Рентабельность проданных товаров, продукции (работ, услуг)					
	2005	2009	2010	2011	2012	2013
Всего в экономике	3,8	3,9	4,7	5,4	4,8	4,5
<i>в том числе:</i>						
сельское хозяйство, охота и лесное хозяйство	-1,7	-3,4	-6,8	-3,8	-5,0	-10,5
рыболовство, рыбоводство	-0,1	-0,2	31,9	15,8	21,7	0,8
добыча полезных ископаемых	11,7	-6,6	-6,5	-5,7	-0,5	-2,2
<i>из неё:</i>						
добыча топливно-энергетических полезных ископаемых	-14,3	... ²⁾	... ²⁾	... ²⁾	... ²⁾	-38,8
добыча полезных ископаемых, кроме топливно-энергетических	13,4	-5,7	-5,9	-5,7	-0,5	-2,1
обрабатывающие производства	5,9	5,8	6,0	9,2	7,3	7,6
<i>из них:</i>						
производство пищевых продуктов, включая напитки, и табака	2,9	4,0	4,4	3,5	3,4	4,3
текстильное и швейное производство	0,3	3,7	1,3	-2,5	-5,3	-1,2
производство кожи, изделий из кожи и производство обуви	7,4	8,4	0,5	2,7	1,8	2,3
обработка древесины и производство изделий из дерева	-3,6	-9,1	1,7	8,0	13,3	20,4
целлюлозно-бумажное производство; издательская и полиграфическая деятельность	6,8	6,3	11,7	11,4	13,0	11,0
производство кокса и нефтепродуктов	... ²⁾	-13,8	-2,8	114,3	-64,9	14,5
химическое производство	34,9	27,7	25,0	52,1	34,2	29,4
производство резиновых и пластмассовых изделий	7,6	6,2	3,2	3,7	3,9	3,8
производство прочих неметаллических минеральных продуктов	1,3	-0,5	-0,7	4,3	5,5	6,2
металлургическое производство и производство готовых металлических изделий	6,0	2,6	3,5	6,1	5,2	3,0
производство машин и оборудования	4,7	2,7	4,8	2,4	2,9	4,1
производство электрооборудования, электронного и оптического оборудования	7,1	6,4	6,8	6,3	6,1	5,6
производство транспортных средств и оборудования	2,2	1,7	4,7	4,3	3,8	2,3

Продолжение

	Рентабельность проданных товаров, продукции (работ, услуг)					
	2005	2009	2010	2011	2012	2013
производство и распределение электроэнергии, газа и воды	4,0	2,6	3,4	2,7	1,7	1,3
<i>из них:</i>						
производство, передача и распределение электроэнергии	6,0	1,5	3,7	4,1	0,9	0,0
производство, передача и распределение пара и горячей воды (тепловой энергии)	-0,7	4,3	4,2	1,3	2,9	0,3
строительство	4,2	1,2	7,4	3,7	7,2	1,4
оптовая и розничная торговля; ремонт автотранспортных средств, мотоциклов, бытовых изделий и предметов личного пользования	2,3	3,6	3,8	3,2	3,4	3,0
<i>в том числе:</i>						
торговля автотранспортными средствами и мотоциклами, их техническое обслуживание и ремонт	2,6	4,8	5,8	3,5	2,8	2,2
оптовая торговля, включая торговлю через агентов, кроме торговли автотранспортными средствами и мотоциклами	1,9	3,0	3,0	2,9	3,3	2,9
розничная торговля, кроме торговли автотранспортными средствами и мотоциклами; ремонт бытовых изделий и предметов личного пользования	3,6	4,7	4,8	4,2	5,1	4,9
гостиницы и рестораны	1,1	11,8	14,7	6,6	15,2	14,2
транспорт и связь	-3,5	-0,2	4,9	5,5	4,2	5,1
<i>из них связь</i>	-25,0	-0,3	1,8	10,8	13,4	18,4
финансовая деятельность	21,9	0,1	5,9	2,8	4,0	-4,4
операции с недвижимым имуществом, аренда и предоставление услуг	-0,6	6,0	7,0	7,3	5,7	10,2
государственное управление и обеспечение военной безопасности; социальное страхование	... ²⁾	39,5	... ²⁾	... ²⁾	... ²⁾	... ²⁾
образование	6,8	5,5	11,0	9,8	-0,6	2,3
здравоохранение и предоставление социальных услуг	11,6	2,4	4,4	4,0	-2,1	12,3
предоставление прочих коммунальных, социальных и персональных услуг	-4,0	-1,3	0,0	0,7	-7,4	-5,1

Продолжение

	Рентабельность активов					
	2005	2009	2010	2011	2012	2013
Всего в экономике	3,6	3,2	4,7	5,7	5,0	3,8
<i>в том числе:</i>						
сельское хозяйство, охота и лесное хозяйство	0,2	1,0	1,9	1,8	0,3	-2,0
рыболовство, рыбоводство	-6,1	-4,1	8,9	10,0	6,8	-0,6
добыча полезных ископаемых	7,2	-5,0	-6,7	-11,8	-3,4	-2,3
<i>из неё:</i>						
добыча топливно-энергетических полезных ископаемых	-91,9	... ²⁾	... ²⁾	... ²⁾	... ²⁾	-6,4
добыча полезных ископаемых, кроме топливно-энергетических	15,0	-4,4	-5,7	-11,8	-3,4	-2,1
обрабатывающие производства	6,1	4,3	4,5	8,3	6,4	5,7
<i>из них:</i>						
производство пищевых продуктов, включая напитки, и табака	0,8	2,4	-1,3	1,6	0,2	2,1
текстильное и швейное производство	-2,3	3,9	1,5	-5,3	-12,9	-11,3
производство кожи, изделий из кожи и производство обуви	6,3	11,5	7,6	8,3	9,1	9,7
обработка древесины и производство изделий из дерева	-7,2	-9,6	-4,6	-1,6	5,6	9,4
целлюлозно-бумажное производство; издательская и полиграфическая деятельность	9,1	4,2	11,8	13,7	16,2	13,0
производство кокса и нефтепродуктов	... ²⁾	-1,8	-1,4	1,3	-19,8	-0,5
химическое производство	38,8	30,4	15,8	26,6	17,5	14,6
производство резиновых и пластмассовых изделий	2,0	5,3	2,8	1,1	2,6	3,3
производство прочих неметаллических минеральных продуктов	7,1	-6,2	-3,3	4,6	3,4	3,8
металлургическое производство и производство готовых металлических изделий	6,9	-0,6	1,5	3,5	4,3	1,3
производство машин и оборудования	5,1	-2,4	3,5	0,6	0,2	0,1
производство электрооборудования, электронного и оптического оборудования	7,7	2,7	7,4	6,6	8,6	6,6
производство транспортных средств и оборудования	-1,1	-0,7	5,0	6,9	4,5	-0,1

	Рентабельность активов					
	2005	2009	2010	2011	2012	2013
производство и распределение электроэнергии, газа и воды	5,2	3,1	4,0	2,2	1,1	-23,4
<i>из них:</i>						
производство, передача и распределение электроэнергии	8,4	2,7	0,7	2,1	1,0	-113,2
производство, передача и распределение пара и горячей воды (тепловой энергии)	-1,6	1,2	3,1	-0,7	0,0	-7,3
строительство	2,9	-1,4	5,0	2,5	2,2	0,3
оптовая и розничная торговля; ремонт автотранспортных средств, мотоциклов, бытовых изделий и предметов личного пользования	5,0	5,5	6,0	5,4	6,4	5,8
<i>в том числе:</i>						
торговля автотранспортными средствами и мотоциклами, их техническое обслуживание и ремонт	3,4	7,6	15,0	10,6	7,2	5,7
оптовая торговля, включая торговлю через агентов, кроме торговли автотранспортными средствами и мотоциклами	4,3	3,5	4,5	5,4	5,2	5,2
розничная торговля, кроме торговли автотранспортными средствами и мотоциклами; ремонт бытовых изделий и предметов личного пользования	8,2	11,7	5,2	0,8	11,6	9,5
гостиницы и рестораны	4,6	14,2	11,2	3,7	13,3	10,5
транспорт и связь	-4,1	-2,2	5,4	5,9	4,5	5,3
<i>из них</i> связь	-28,5	-7,0	0,7	3,0	4,3	18,2
финансовая деятельность	19,9	-18,5	-10,8	-1,5	2,6	-2,3
операции с недвижимым имуществом, аренда и предоставление услуг	-1,9	4,1	7,3	0,7	2,6	7,4
государственное управление и обеспечение военной безопасности; социальное страхование	... ²⁾	82,1	... ²⁾	... ²⁾	... ²⁾	-
образование	2,2	2,6	9,5	4,8	7,9	1,5
здравоохранение и предоставление социальных услуг	12,3	2,5	2,7	0,6	-3,5	8,5
предоставление прочих коммунальных, социальных и персональных услуг	-2,2	1,8	-4,2	1,4	18,9	0,4

¹⁾ По данным бухгалтерской отчетности. Знак (-) означает убыточность.

**ОТДЕЛЬНЫЕ ПОКАЗАТЕЛИ ПЛАТЕЖЕСПОСОБНОСТИ И ФИНАНСОВОЙ
УСТОЙЧИВОСТИ ОРГАНИЗАЦИЙ ПО ВИДАМ ЭКОНОМИЧЕСКОЙ
ДЕЯТЕЛЬНОСТИ¹⁾**

на конец года; в процентах

	Коэффи- циент текущей ликвид- ности	Коэффициент обеспеченности собственными оборотными средствами	Коэффици- ент автоно- мии
	2005		
Всего	111,3	2,8	50,7
<i>в том числе:</i>			
сельское хозяйство, охота и лесное хозяйство	163,4	22,5	72,8
рыболовство, рыбоводство	265,3	-115,8	14,3
добыча полезных ископаемых	86,9	-14,4	53,4
<i>из неё:</i>			
добыча топливно-энергетических полезных ископаемых	12,9	-627,6	-204,2
добыча полезных ископаемых, кроме топливно-энергетических	154,1	35,1	73,6
обрабатывающие производства	112,0	-4,0	31,6
<i>из них:</i>			
производство пищевых продуктов, включая напитки, и табака	66,2	-46,8	8,1
текстильное и швейное производство	80,2	-32,3	16,1
производство кожи, изделий из кожи и производство обуви	57,7	-46,9	34,3
обработка древесины и производство изделий из дерева	172,9	-54,8	6,6
целлюлозно-бумажное производство; издательская и полиграфическая деятельность	125,3	4,1	59,7
производство кокса и нефтепродуктов	... ²⁾	... ²⁾	... ²⁾
химическое производство	308,0	23,7	48,9
производство резиновых и пластмассовых изделий	106,4	-22,3	44,5
производство прочих неметаллических минеральных продуктов	74,5	-47,7	28,9
металлургическое производство и производство готовых металлических изделий	127,3	5,8	42,5
производство машин и оборудования	134,8	4,0	42,9
производство электрооборудования, электронного и оптического оборудования	202,7	19,6	52,3

Продолжение

	Коэффициент текущей ликвидности	Коэффициент обеспеченности собственными оборотными средствами	Коэффициент автономии
производство транспортных средств и оборудования	89,5	-30,3	43,7
производство и распределение электроэнергии, газа и воды	80,5	-0,1	61,4
<i>из них:</i>			
производство, передача и распределение электроэнергии	77,8	12,0	73,4
производство, передача и распределение пара и горячей воды (тепловой энергии)	80,6	-11,3	38,9
строительство	124,8	13,6	40,1
оптовая и розничная торговля; ремонт автотранспортных средств, мотоциклов, бытовых изделий и предметов личного пользования	113,1	13,9	27,2
<i>в том числе:</i>			
торговля автотранспортными средствами и мотоциклами, их техническое обслуживание и ремонт	112,2	14,4	22,1
оптовая торговля, включая торговлю через агентов, кроме торговли автотранспортными средствами и мотоциклами	103,3	5,9	18,0
розничная торговля, кроме торговли автотранспортными средствами и мотоциклами; ремонт бытовых изделий и предметов личного обихода	169,0	42,2	58,0
гостиницы и рестораны	61,5	-58,2	40,1
транспорт и связь	90,4	-70,8	23,9
<i>из них связь</i>	18,3	-628,6	-73,6
операции с недвижимым имуществом, аренда и предоставление услуг	60,2	-36,2	88,1
государственное управление и обеспечение военной безопасности; социальное страхование	111,3	11,0	49,3
образование	49,7	-147,8	25,7
здравоохранение и предоставление социальных услуг	70,7	-37,5	69,9
предоставление прочих коммунальных, социальных и персональных услуг	75,5	-62,8	43,2

Продолжение

	Коэффициент текущей ликвидности	Коэффициент обеспеченности собственными оборотными средствами	Коэффициент автономии
2009			
Всего	122,2	-19,0	29,2
<i>в том числе:</i>			
сельское хозяйство, охота и лесное хозяйство	121,9	-78,7	42,6
рыболовство, рыбоводство	137,8	-47,1	9,6
добыча полезных ископаемых	194,0	-21,2	33,0
<i>из неё:</i>			
добыча топливно-энергетических полезных ископаемых	... ²⁾	... ²⁾	... ²⁾
добыча полезных ископаемых, кроме топливно-энергетических	216,2	-17,3	34,6
обрабатывающие производства	130,8	-29,6	32,5
<i>из них:</i>			
производство пищевых продуктов, включая напитки, и табака	95,3	-18,3	11,8
текстильное и швейное производство	106,2	-33,5	21,7
производство кожи, изделий из кожи и производство обуви	108,2	19,2	38,4
обработка древесины и производство изделий из дерева	312,0	-162,1	-5,8
целлюлозно-бумажное производство; издательская и полиграфическая деятельность	123,7	-25,4	37,6
производство кокса и нефтепродуктов	35,5	-205,2	-9,1
химическое производство	169,6	-13,8	65,3
производство резиновых и пластмассовых изделий	116,5	-14,6	43,9
производство прочих неметаллических минеральных продуктов	116,1	-21,7	31,6
металлургическое производство и производство готовых металлических изделий	85,7	-62,0	27,9
производство машин и оборудования	128,5	-5,3	51,5
производство электрооборудования, электронного и оптического оборудования	117,0	0,5	35,7
производство транспортных средств и оборудования	113,0	-3,7	40,4

Продолжение

	Коэффициент текущей ликвидности	Коэффициент обеспеченности собственными оборотными средствами	Коэффициент автономии
производство и распределение электроэнергии, газа и воды	80,5	-18,6	32,6
<i>из них:</i>			
производство, передача и распределение электроэнергии	79,6	-11,6	30,4
производство, передача и распределение пара и горячей воды (тепловой энергии)	67,4	-38,6	21,2
строительство	109,7	-12,7	16,2
оптовая и розничная торговля; ремонт автотранспортных средств, мотоциклов, бытовых изделий и предметов личного пользования	123,4	3,9	20,7
<i>в том числе:</i>			
торговля автотранспортными средствами и мотоциклами, их техническое обслуживание и ремонт	128,1	-6,5	27,3
оптовая торговля, включая торговлю через агентов, кроме торговли автотранспортными средствами и мотоциклами	117,4	3,7	13,8
розничная торговля, кроме торговли автотранспортными средствами и мотоциклами; ремонт бытовых изделий и предметов личного обихода	164,4	16,7	43,2
гостиницы и рестораны	250,6	44,5	64,5
транспорт и связь	109,2	-51,2	22,0
<i>из них</i> связь	64,2	-678,1	2,5
финансовая деятельность	192,9	10,9	48,0
операции с недвижимым имуществом, аренда и предоставление услуг	120,3	-15,4	30,2
государственное управление и обеспечение военной безопасности; социальное страхование	60,9	-40,5	88,1
образование	79,7	-205,3	34,8
здравоохранение и предоставление социальных услуг	132,2	23,7	66,1
предоставление прочих коммунальных, социальных и персональных услуг	100,8	-30,0	69,4

Продолжение

	Коэффициент текущей ликвидности	Коэффициент обеспеченности собственными оборотными средствами	Коэффициент автономии
2010			
Всего	122,7	-14,9	29,5
<i>в том числе:</i>			
сельское хозяйство, охота и лесное хозяйство	111,6	-88,3	39,9
рыболовство, рыбоводство	541,2	37,9	61,4
добыча полезных ископаемых	170,3	-33,7	30,8
<i>из неё:</i>			
добыча топливно-энергетических полезных ископаемых	... ²⁾	... ²⁾	... ²⁾
добыча полезных ископаемых, кроме топливно-энергетических	189,9	-28,8	33,3
обрабатывающие производства	125,7	-24,4	29,8
<i>из них:</i>			
производство пищевых продуктов, включая напитки, и табака	90,3	-31,5	8,6
текстильное и швейное производство	95,4	-39,4	22,8
производство кожи, изделий из кожи и производство обуви	116,7	15,9	34,3
обработка древесины и производство изделий из дерева	301,2	-138,7	-7,7
целлюлозно-бумажное производство; издательская и полиграфическая деятельность	152,4	-8,1	40,1
производство кокса и нефтепродуктов	6,6	-1450,8	-3,4
химическое производство	262,8	-37,9	57,6
производство резиновых и пластмассовых изделий	127,7	-7,5	41,1
производство прочих неметаллических минеральных продуктов	126,3	-28,9	35,2
металлургическое производство и производство готовых металлических изделий	104,5	-49,7	20,8
производство машин и оборудования	132,3	6,7	49,0
производство электрооборудования, электронного и оптического оборудования	126,5	8,2	36,3
производство транспортных средств и оборудования	113,9	1,2	50,0

Продолжение

	Коэффициент текущей ликвидности	Коэффициент обеспеченности собственными оборотными средствами	Коэффициент автономии
производство и распределение электроэнергии, газа и воды	97,2	-10,4	29,4
<i>из них:</i>			
производство, передача и распределение электроэнергии	105,9	-8,9	23,4
производство, передача и распределение пара и горячей воды (тепловой энергии)	83,1	-24,4	18,1
строительство	117,4	-9,7	21,6
оптовая и розничная торговля; ремонт автотранспортных средств, мотоциклов, бытовых изделий и предметов личного пользования	123,8	7,7	22,1
<i>в том числе:</i>			
торговля автотранспортными средствами и мотоциклами, их техническое обслуживание и ремонт	140,1	13,4	39,1
оптовая торговля, включая торговлю через агентов, кроме торговли автотранспортными средствами и мотоциклами	117,2	6,9	16,6
розничная торговля, кроме торговли автотранспортными средствами и мотоциклами; ремонт бытовых изделий и предметов личного обихода	155,9	7,3	32,2
гостиницы и рестораны	314,0	32,7	48,1
транспорт и связь	106,3	-64,7	44,6
<i>из них</i> связь	78,5	-609,6	3,5
финансовая деятельность	158,5	2,5	40,7
операции с недвижимым имуществом, аренда и предоставление услуг	126,7	-12,0	33,9
государственное управление и обеспечение военной безопасности; социальное страхование	... ²⁾	... ²⁾	... ²⁾
образование	115,6	-204,4	37,5
здравоохранение и предоставление социальных услуг	277,1	63,0	86,3
предоставление прочих коммунальных, социальных и персональных услуг	123,4	-4,3	48,5

Продолжение

	Коэффициент текущей ликвидности	Коэффициент обеспеченности собственными оборотными средствами	Коэффициент автономии
2011			
Всего	123,8	-9,3	34,1
<i>в том числе:</i>			
сельское хозяйство, охота и лесное хозяйство	117,5	-83,1	38,7
рыболовство, рыбоводство	377,5	31,1	59,4
добыча полезных ископаемых	88,5	-91,9	36,6
<i>из неё:</i>			
добыча топливно-энергетических полезных ископаемых	... ²⁾	... ²⁾	... ²⁾
добыча полезных ископаемых, кроме топливно-энергетических	88,5	-91,9	36,6
обрабатывающие производства	132,8	-4,0	40,6
<i>из них:</i>			
производство пищевых продуктов, включая напитки, и табака	114,1	-23,0	17,1
текстильное и швейное производство	92,9	-30,5	16,7
производство кожи, изделий из кожи и производство обуви	100,3	5,3	22,8
обработка древесины и производство изделий из дерева	78,0	-125,3	20,3
целлюлозно-бумажное производство; издательская и полиграфическая деятельность	161,8	0,1	39,7
производство кокса и нефтепродуктов	8,6	-1007,8	-1,7
химическое производство	362,9	15,7	68,4
производство резиновых и пластмассовых изделий	110,7	-16,7	37,1
производство прочих неметаллических минеральных продуктов	140,9	-13,8	33,2
металлургическое производство и производство готовых металлических изделий	144,3	-33,2	30,8
производство машин и оборудования	125,3	5,5	47,0
производство электрооборудования, электронного и оптического оборудования	121,5	6,1	32,2
производство транспортных средств и оборудования	114,6	8,2	49,0

Продолжение

	Коэффициент текущей ликвидности	Коэффициент обеспеченности собственными оборотными средствами	Коэффициент автономии
производство и распределение электроэнергии, газа и воды	109,1	-6,5	27,0
<i>из них:</i>			
производство, передача и распределение электроэнергии	122,7	3,8	21,9
производство, передача и распределение пара и горячей воды (тепловой энергии)	98,9	-26,8	11,7
строительство	97,9	-19,0	19,2
оптовая и розничная торговля; ремонт автотранспортных средств, мотоциклов, бытовых изделий и предметов личного пользования	128,6	10,4	23,0
<i>в том числе:</i>			
торговля автотранспортными средствами и мотоциклами, их техническое обслуживание и ремонт	144,4	18,1	44,4
оптовая торговля, включая торговлю через агентов, кроме торговли автотранспортными средствами и мотоциклами	124,7	11,2	18,1
розничная торговля, кроме торговли автотранспортными средствами и мотоциклами; ремонт бытовых изделий и предметов личного обихода	140,2	0,4	26,4
гостиницы и рестораны	103,3	-23,0	6,7
транспорт и связь	86,2	-102,4	33,4
<i>из них</i> связь	69,7	-688,9	4,0
финансовая деятельность	225,3	-177,9	30,8
операции с недвижимым имуществом, аренда и предоставление услуг	125,1	-16,1	35,8
государственное управление и обеспечение военной безопасности; социальное страхование	... ²⁾	... ²⁾	... ²⁾
образование	73,5	-259,3	20,3
здравоохранение и предоставление социальных услуг	117,1	13,9	63,9
предоставление прочих коммунальных, социальных и персональных услуг	134,1	9,5	44,0

Продолжение

	Коэффициент текущей ликвидности	Коэффициент обеспеченности собственными оборотными средствами	Коэффициент автономии
	2012		
Всего	125,8	-6,6	33,3
<i>в том числе:</i>			
сельское хозяйство, охота и лесное хозяйство	115,3	-88,9	32,8
рыболовство, рыбоводство	385,6	19,9	42,3
добыча полезных ископаемых	98,1	-93,4	42,3
<i>из неё:</i>			
добыча топливно-энергетических полезных ископаемых	-	-	-
добыча полезных ископаемых, кроме топливно-энергетических	98,1	-93,4	43,2
обрабатывающие производства	142,9	2,7	42,1
<i>из них:</i>			
производство пищевых продуктов, включая напитки, и табака	109,4	-30,1	16,2
текстильное и швейное производство	59,4	-80,7	-27,5
производство кожи, изделий из кожи и производство обуви	122,6	18,4	27,5
обработка древесины и производство изделий из дерева	195,2	-63,6	52,9
целлюлозно-бумажное производство; издательская и полиграфическая деятельность	209,3	28,4	43,6
производство кокса и нефтепродуктов	34,2	-192,1	-46,7
химическое производство	393,5	24,9	71,0
производство резиновых и пластмассовых изделий	114,1	-14,9	32,1
производство прочих неметаллических минеральных продуктов	182,4	-8,3	31,6
металлургическое производство и производство готовых металлических изделий	120,7	-15,5	22,7
производство машин и оборудования	121,7	4,7	44,1
производство электрооборудования, электронного и оптического оборудования	130,3	11,5	34,8
производство транспортных средств и оборудования	132,8	9,3	47,4

Продолжение

	Коэффициент текущей ликвидности	Коэффициент обеспеченности собственными оборотными средствами	Коэффициент автономии
производство и распределение электроэнергии, газа и воды	95,9	-11,0	17,9
<i>из них:</i>			
производство, передача и распределение электроэнергии	101,3	1,1	16,8
производство, передача и распределение пара и горячей воды (тепловой энергии)	92,4	-24,1	1,6
строительство	99,4	-19,0	16,3
оптовая и розничная торговля; ремонт автотранспортных средств, мотоциклов, бытовых изделий и предметов личного пользования	131,5	12,4	23,3
<i>в том числе:</i>			
торговля автотранспортными средствами и мотоциклами, их техническое обслуживание и ремонт	142,0	19,9	41,3
оптовая торговля, включая торговлю через агентов, кроме торговли автотранспортными средствами и мотоциклами	125,0	8,7	16,1
розничная торговля, кроме торговли автотранспортными средствами и мотоциклами; ремонт бытовых изделий и предметов личного обихода	174,8	27,9	42,9
гостиницы и рестораны	240,2	36,1	50,7
транспорт и связь	82,3	-93,4	31,8
<i>из них</i> связь	56,8	-807,0	8,8
финансовая деятельность	450,8	12,0	53,6
операции с недвижимым имуществом, аренда и предоставление услуг	93,8	-47,5	24,1
государственное управление и обеспечение военной безопасности; социальное страхование	295,2	66,1	69,5
образование	212,9	-15,4	57,0
здравоохранение и предоставление социальных услуг	82,2	-23,8	54,9
предоставление прочих коммунальных, социальных и персональных услуг	141,1	15,6	52,6

Продолжение

	Коэффициент текущей ликвидности	Коэффициент обеспеченности собственными оборотными средствами	Коэффициент автономии
2013			
Всего	127,6	-5,7	32,6
<i>в том числе:</i>			
сельское хозяйство, охота и лесное хозяйство	107,3	-107,1	29,3
рыболовство, рыбоводство	93,0	-63,6	12,6
добыча полезных ископаемых	75,6	-86,9	23,9
<i>из неё:</i>			
добыча топливно-энергетических полезных ископаемых	127,4	21,5	22,6
добыча полезных ископаемых, кроме топливно-энергетических	72,6	-98,0	24,0
обрабатывающие производства	151,2	8,3	42,3
<i>из них:</i>			
производство пищевых продуктов, включая напитки, и табака	113,8	-37,1	19,3
текстильное и швейное производство	57,3	-90,3	-36,2
производство кожи, изделий из кожи и производство обуви	133,0	24,8	31,3
обработка древесины и производство изделий из дерева	271,5	-12,9	56,2
целлюлозно-бумажное производство; издательская и полиграфическая деятельность	169,6	18,2	40,8
производство кокса и нефтепродуктов	41,5	-158,7	-9,1
химическое производство	566,1	52,1	74,9
производство резиновых и пластмассовых изделий	121,4	-4,7	32,8
производство прочих неметаллических минеральных продуктов	146,4	-14,6	26,1
металлургическое производство и производство готовых металлических изделий	114,6	-25,6	21,1
производство машин и оборудования	119,1	2,4	41,4
производство электрооборудования, электронного и оптического оборудования	130,7	9,0	35,0
производство транспортных средств и оборудования	107,8	5,3	31,3

Окончание

	Коэффициент текущей ликвидности	Коэффициент обеспеченности собственными оборотными средствами	Коэффициент автономии
производство и распределение электроэнергии, газа и воды	68,1	-52,4	1,1
<i>из них:</i>			
производство, передача и распределение электроэнергии	33,2	-201,6	-69,1
производство, передача и распределение пара и горячей воды (тепловой энергии)	80,9	-32,2	-3,1
строительство	105,4	-23,4	17,4
оптовая и розничная торговля; ремонт автотранспортных средств, мотоциклов, бытовых изделий и предметов личного пользования	135,2	12,0	23,3
<i>в том числе:</i>			
торговля автотранспортными средствами и мотоциклами, их техническое обслуживание и ремонт	148,3	19,9	40,5
оптовая торговля, включая торговлю через агентов, кроме торговли автотранспортными средствами и мотоциклами	128,9	9,1	17,3
розничная торговля, кроме торговли автотранспортными средствами и мотоциклами; ремонт бытовых изделий и предметов личного обихода	178,1	23,6	39,8
гостиницы и рестораны	215,1	28,7	48,9
транспорт и связь	83,2	-79,6	35,4
<i>из них</i> связь	56,5	-519,0	26,1
финансовая деятельность	300,6	1,7	46,3
операции с недвижимым имуществом, аренда и предоставление услуг	101,8	-30,5	29,1
государственное управление и обеспечение военной безопасности; социальное страхование	84,2	-18,7	-18,7
образование	260,1	46,1	69,6
здравоохранение и предоставление социальных услуг	140,9	20,9	53,2
предоставление прочих коммунальных, социальных и персональных услуг	147,3	-10,4	45,7

¹⁾ По данным бухгалтерской отчетности.

**ФИНАНСОВЫЕ ВЛОЖЕНИЯ ОРГАНИЗАЦИЙ
ПО ВИДАМ ЭКОНОМИЧЕСКОЙ ДЕЯТЕЛЬНОСТИ¹⁾³⁾**

на конец года; миллионов рублей

	Финансовые вложения					
	2005	2009	2010	2011	2012	2013
Всего	6058	21542	30828	33274	32349	38167
<i>в том числе:</i>						
сельское хозяйство, охота и лесное хозяйство	123	143	239	313	187	147
рыболовство, рыбоводство	-	-	-	-	-	-
добыча полезных ископаемых	17	95	102	306	328	297
<i>из неё:</i>						
добыча топливно-энергетических полезных ископаемых	5	-	-	-	-	-
добыча полезных ископаемых, кроме топливно-энергетических	12	95	102	306	328	297
обрабатывающие производства	3093	13102	18043	23237	25302	30453
<i>из них:</i>						
производство пищевых продуктов, включая напитки, и табака	320	739	1310	868	1092	1228
текстильное и швейное производство	116	121	105	114	165	465
производство кожи, изделий из кожи и производство обуви	4	7	-	11	-	-
обработка древесины и производство изделий из дерева	28	105	206	5	576	725
целлюлозно-бумажное производство; издательская и полиграфическая деятельность	34	183	150	131	57	9
производство кокса и нефтепродуктов	... ²⁾	650	649	649	-	-
химическое производство	227	7932	12496	15893	18699	22959
производство резиновых и пластмассовых изделий	31	58	90	73	4	20
производство прочих неметаллических минеральных продуктов	335	107	173	193	466	312
металлургическое производство и производство готовых металлических изделий	15	145	129	155	455	493
производство машин и оборудования	218	649	637	490	632	624
производство электрооборудования, электронного и оптического оборудования	37	157	97	140	374	619
производство транспортных средств и оборудования	47	560	282	270	928	975

Продолжение

	Финансовые вложения					
	2005	2009	2010	2011	2012	2013
производство и распределение электроэнергии, газа и воды	235	901	1465	1991	2087	759
<i>из них:</i>						
производство, передача и распределение электроэнергии	177	804	1349	1927	2025	728
производство, передача и распределение пара и горячей воды (тепловой энергии)	3	9	63	9	-	-
строительство	406	771	1145	788	959	623
оптовая и розничная торговля; ремонт автотранспортных средств, мотоциклов, бытовых изделий и предметов личного пользования	539	3291	7253	3096	1539	2618
<i>в том числе:</i>						
торговля автотранспортными средствами и мотоциклами, их техническое обслуживание и ремонт	4	492	291	283	16	1
оптовая торговля, включая торговлю через агентов, кроме торговли автотранспортными средствами и мотоциклами	456	2193	6149	2524	1433	2470
розничная торговля, кроме торговли автотранспортными средствами и мотоциклами; ремонт бытовых изделий и предметов личного обихода	79	606	813	290	90	147
гостиницы и рестораны	4	17	28	64	37	36
транспорт и связь	45	1363	440	272	108	382
<i>из них</i> связь	1	4	6	8	-	1
финансовая деятельность	1486	497	708	1728	807	1487
операции с недвижимым имуществом, аренда и предоставление услуг	100	1336	1280	1424	945	1333
государственное управление и обеспечение военной безопасности; социальное страхование	... ²⁾	0,0	... ²⁾	... ²⁾	-	-
образование	0,0	4	2	1	-	-
здравоохранение и предоставление социальных услуг	7	11	13	4	-	-
предоставление прочих коммунальных, социальных и персональных услуг	2	11	110	49	49	30

Продолжение

	в том числе долгосрочные					
	2005	2009	2010	2011	2012	2013
Всего	1588	11508	16612	19286	20014	16798
<i>в том числе:</i>						
сельское хозяйство, охота и лесное хозяйство	13	47	33	59	15	24
рыболовство, рыбоводство	-	-	-	-	-	-
добыча полезных ископаемых	9	73	94	282	282	279
<i>из неё:</i>						
добыча топливно-энергетических полезных ископаемых	5	-	-	-	-	-
добыча полезных ископаемых, кроме топливно-энергетических	4	73	94	282	282	279
обрабатывающие производства	981	8599	13452	16102	17877	14130
<i>из них:</i>						
производство пищевых продуктов, включая напитки, и табака	123	62	510	159	382	299
текстильное и швейное производство	11	6	17	17	57	68
производство кожи, изделий из кожи и производство обуви	4	-	-	11	-	-
обработка древесины и производство изделий из дерева	9	3	3	3	572	2
целлюлозно-бумажное производство; издательская и полиграфическая деятельность	31	5	63	7	7	2
производство кокса и нефтепродуктов	... ²⁾	639	639	639	-	-
химическое производство	201	6862	11113	12840	15087	12357
производство резиновых и пластмассовых изделий	8	3	12	14	3	0,0
производство прочих неметаллических минеральных продуктов	288	40	84	101	116	247
металлургическое производство и производство готовых металлических изделий	15	20	56	62	92	91
производство машин и оборудования	9	103	117	119	126	219
производство электрооборудования, электронного и оптического оборудования	23	41	43	28	57	55
производство транспортных средств и оборудования	44	261	251	186	856	294

Продолжение

	в том числе долгосрочные					
	2005	2009	2010	2011	2012	2013
производство и распределение электроэнергии, газа и воды	227	451	451	340	351	315
<i>из них:</i>						
производство, передача и распределение электроэнергии	173	397	396	286	290	286
производство, передача и распределение пара и горячей воды (тепловой энергии)	-	0,0	0,0	0,0	-	-
строительство	100	48	72	131	185	138
оптовая и розничная торговля; ремонт автотранспортных средств, мотоциклов, бытовых изделий и предметов личного пользования	146	1764	1822	451	356	774
<i>в том числе:</i>						
торговля автотранспортными средствами и мотоциклами, их техническое обслуживание и ремонт	2	247	8	36	0,0	0,0
оптовая торговля, включая торговлю через агентов, кроме торговли автотранспортными средствами и мотоциклами	96	961	1220	346	270	642
розничная торговля, кроме торговли автотранспортными средствами и мотоциклами; ремонт бытовых изделий и предметов личного обихода	48	556	594	68	86	132
гостиницы и рестораны	0,0	0,0	0,0	29	36	36
транспорт и связь	6	4	24	20	0,0	152
<i>из них связь</i>	1	-	-	-	-	-
финансовая деятельность	78	370	322	1416	604	613
операции с недвижимым имуществом, аренда и предоставление услуг	26	150	342	456	299	329
государственное управление и обеспечение военной безопасности; социальное страхование	... ²⁾	0,0	... ²⁾	... ²⁾	-	-
образование	0,0	0,0	0,0	0,0	-	-
здравоохранение и предоставление социальных услуг	0,0	0,0	0,0	-	-	-
предоставление прочих коммунальных, социальных и персональных услуг	1	1	0,0	0,0	8	8

Продолжение

	в том числе краткосрочные					
	2005	2009	2010	2011	2012	2013
Всего	4470	10034	14217	13988	12335	21369
<i>в том числе:</i>						
сельское хозяйство, охота и лесное хозяйство	110	96	206	255	172	123
рыболовство, рыбоводство	-	-	-	-	-	-
добыча полезных ископаемых	8	22	8	24	46	18
<i>из неё:</i>						
добыча топливно-энергетических полезных ископаемых	-	2)	-	-	-	-
добыча полезных ископаемых, кроме топливно-энергетических	8	22	8	24	46	18
обрабатывающие производства	2112	4503	4591	7135	7425	16324
<i>из них:</i>						
производство пищевых продуктов, включая напитки, и табака	197	677	800	709	710	930
текстильное и швейное производство	105	115	88	96	108	397
производство кожи, изделий из кожи и производство обуви	-	7	-	-	-	-
обработка древесины и производство изделий из дерева	19	102	203	2	4	722
целлюлозно-бумажное производство; издательская и полиграфическая деятельность	3	178	88	123	50	7
производство кокса и нефтепродуктов	... 2)	11	10	10	-	-
химическое производство	26	1070	1383	3053	3612	10602
производство резиновых и пластмассовых изделий	23	55	78	59	1	19
производство прочих неметаллических минеральных продуктов	47	67	88	92	350	65
металлургическое производство и производство готовых металлических изделий	0,0	125	73	93	363	402
производство машин и оборудования	209	546	520	372	506	406
производство электрооборудования, электронного и оптического оборудования	14	116	54	113	317	564
производство транспортных средств и оборудования	3	299	30	83	72	680

Окончание

	в том числе краткосрочные					
	2005	2009	2010	2011	2012	2013
производство и распределение электроэнергии, газа и воды	8	450	1015	1650	1736	444
<i>из них:</i>						
производство, передача и распределение электроэнергии	4	407	952	1641	1735	442
производство, передача и распределение пара и горячей воды (тепловой энергии)	3	8	62	9	-	-
строительство	306	723	1073	657	774	485
оптовая и розничная торговля; ремонт автотранспортных средств, мотоциклов, бытовых изделий и предметов личного пользования	393	1527	5431	2646	1183	1844
<i>в том числе:</i>						
торговля автотранспортными средствами и мотоциклами, их техническое обслуживание и ремонт	2	245	283	247	16	1
оптовая торговля, включая торговлю через агентов, кроме торговли автотранспортными средствами и мотоциклами	360	1232	4929	2178	1163	1828
розничная торговля, кроме торговли автотранспортными средствами и мотоциклами; ремонт бытовых изделий и предметов личного обихода	31	50	219	221	4	15
гостиницы и рестораны	4	17	28	36	0,0	0,0
транспорт и связь	39	1359	416	251	107	229
<i>из них</i> связь	-	4	6	8	-	1
финансовая деятельность	1408	127	385	312	203	874
операции с недвижимым имуществом, аренда и предоставление услуг	74	1186	937	968	646	1004
государственное управление и обеспечение военной безопасности; социальное страхование	... ²⁾	-	... ²⁾	... ²⁾	-	-
образование	0,0	4	2	1	-	-
здравоохранение и предоставление социальных услуг	7	11	13	4	-	-
предоставление прочих коммунальных, социальных и персональных услуг	1	10	110	49	41	23

¹⁾ По данным бухгалтерской отчетности.

³⁾ С 2012 г. без субъектов малого предпринимательства.

**ЗАДОЛЖЕННОСТЬ ОРГАНИЗАЦИЙ ПО ВИДАМ ЭКОНОМИЧЕСКОЙ
ДЕЯТЕЛЬНОСТИ В 2013 ГОДУ¹⁾**

на конец года; миллионов рублей

	Всего	в том числе			
		сельское хозяйство, охота и лесное хозяйство	добыча полезных ископаемых	обрабатывающие производства	производство и распределение электроэнергии, газа и воды
Дебиторская задолженность	53341,8	723,0	277,0	30444,3	6909,1
из нее просроченная	5025,6	24,7	37,9	1316,7	2155,3
в том числе задолженность покупателей за товары, работы, услуги	34189,7	408,9	205,8	18264,4	5580,4
из нее просроченная	4336,7	23,3	36,7	1216,2	2028,0
Кредиторская задолженность	70825,1	2024,3	611,6	36277,8	12069,3
из нее просроченная	7628,8	133,4	... ²⁾	1950,3	4141,9
в том числе:					
задолженность в бюджет	2568,7	61,6	59,0	1436,1	244,5
из нее просроченная	295,7	19,8	... ²⁾	131,8	7,9
в том числе в федеральный бюджет	2009,2	27,7	40,3	1102,1	196,1
из нее просроченная	229,5	10,4	13,5	96,5	4,0
задолженность в государственные внебюджетные фонды	1407,1	45,4	28,0	969,6	129,7
из нее просроченная	247,3	6,3	... ²⁾	194,3	4,6
задолженность поставщикам за товары, работы, услуги	44572,4	1644,4	243,0	20418,3	10285,3
из нее просроченная	6841,6	53,9	13,5	1550,4	4117,0
Задолженность по полученным кредитам и займам	58873,0	7190,8	537,6	39261,2	935,7
из нее просроченная	309,0	68,2	-	... ²⁾	-
Оборотные активы	135156,5	3732,4	629,7	82229,1	13082,4
Объем отгруженной продукции, выполненных работ, оказанных услуг (в фактических отпускных ценах с учетом НДС)	292952,0	2524,7	1516,8	152256,7	35257,1

Продолжение

	в том числе			
	строитель- ство	оптовая и роз- ничная торговля; ремонт авто- транспортных средств, мото- циклов, бытовых изделий и пред- метов личного пользования	гостиницы и рестораны	транспорт и связь
Дебиторская задолженность	2721,6	8015,0	10,9	1633,8
из нее просроченная	372,5	37,1	... ²⁾	60,6
в том числе задолженность покупателей за товары, работы, услуги	1104,0	5726,0	5,6	983,8
из нее просроченная	63,0	26,3	... ²⁾	59,6
Кредиторская задолженность	4930,2	9155,8	27,3	2732,4
из нее просроченная	163,6	6,8	... ²⁾	68,7
в том числе:				
задолженность в бюджет	162,5	221,7	7,1	193,3
из нее просроченная	22,6	... ²⁾	-	3,4
в том числе в федераль- ный бюджет	135,1	190,4	6,2	148,7
из нее просроченная	18,3	... ²⁾	-	1,7
задолженность в государ- ственные внебюджетные фонды	71,0	45,1	2,2	50,8
из нее просроченная	16,2	-	-	... ²⁾
задолженность постав- щикам за товары, работы, услуги	1794,3	6505,1	13,0	1791,2
из нее просроченная	115,0	6,6	... ²⁾	63,4
Задолженность по получен- ным кредитам и займам	1610,4	5941,4	2,9	2896,0
из нее просроченная	-	-	-	-
Оборотные активы	6644,9	18219,2	43,9	6031,4
Объем отгруженной продук- ции, выполненных работ, оказанных услуг (в факти- ческих отпускных ценах с учетом НДС)	8786,1	70807,4	318,1	12631,8

	в том числе				
	операции с недвижимым имуществом, аренда и предоставление услуг	гос. управление и обеспечение военной безопасности; социальное страхование	образование	здравоохранение и предоставление социальных услуг	предоставление прочих коммунальных, социальных и персональных услуг
Дебиторская задолженность	2185,2	... ²⁾	61,3	92,3	264,6
из нее просроченная	996,8	... ²⁾	... ²⁾	-	21,8
в том числе задолженность покупателей за товары, работы, услуги	1588,5	... ²⁾	56,9	52,9	208,8
из нее просроченная	859,6	... ²⁾	... ²⁾	-	21,8
Кредиторская задолженность	2747,9	... ²⁾	67,3	76,8	100,7
из нее просроченная	1026,8	... ²⁾	... ²⁾	-	7,8
в том числе:					
задолженность в бюджет	149,7	... ²⁾	6,2	9,4	17,6
из нее просроченная	84,8	... ²⁾	... ²⁾	-	... ²⁾
в том числе в федеральный бюджет	139,1	... ²⁾	2,8	6,2	14,4
из нее просроченная	84,6	... ²⁾	... ²⁾	-	-
задолженность в государственные внебюджетные фонды	43,1	... ²⁾	5,7	3,2	13,3
из нее просроченная	6,5	... ²⁾	... ²⁾	-	-
задолженность поставщикам за товары, работы, услуги	1756,1	... ²⁾	34,1	36,9	50,7
из нее просроченная	913,9	... ²⁾	... ²⁾	-	4,7
Задолженность по полученным кредитам и займам	254,5	... ²⁾	34,4	27,0	181,0
из нее просроченная	-	... ²⁾	-	-	... ²⁾
Оборотные активы	3593,7	... ²⁾	168,2	330,9	445,9
Объем отгруженной продукции, выполненных работ, оказанных услуг (в фактических отпускных ценах с учетом НДС)	7157,5	... ²⁾	356,8	435,7	847,7

¹⁾ Без субъектов малого предпринимательства.

ЗАДОЛЖЕННОСТЬ ОРГАНИЗАЦИЙ¹⁾

на конец года; миллионов рублей; 1995 г. - млрд. руб.

	1995	2005	2009	2010	2011	2012	2013
Суммарная задолженность по обязательствам	2526,3	30466,9	74685,0	86751,7	99784,1	113714,5	129698,1
<i>в том числе</i> просроченная	994,9	5333,8	5236,1	4100,5	2940,9	4164,2	7937,8
Из суммарной задолженности							
кредиторская задолженность	1998,4	16438,4	36259,4	38097,1	44872,4	56819,0	70825,1
<i>в том числе</i> просроченная	897,5	5107,9	4930,8	3693,9	2784,0	4119,7	7628,8
задолженность по кредитам банков и займам	527,9	14028,5	38425,6	48654,6	54911,7	56895,5	58873,0
<i>в том числе</i> просроченная	97,4	225,9	305,3	406,6	156,9	44,5	309,0
Дебиторская задолженность	1318,4	12819,2	29310,2	35097,9	40265,3	48359,8	53341,8
<i>в том числе</i> просроченная	481,9	2623,5	4313,0	3206,2	2497,6	3544,7	5025,6

¹⁾ Без субъектов малого предпринимательства.

**СТРУКТУРА ЗАДОЛЖЕННОСТИ ПО ОБЯЗАТЕЛЬСТВАМ ОРГАНИЗАЦИЙ
В 2013 ГОДУ¹⁾**

на конец года; в процентах

	Всего	в том числе			
		сельское хозяйство, охота и лесное хозяйство	добыча полезных ископаемых	обрабатывающие производства	производство и распределение электроэнергии, газа и воды
Суммарная задолженность по обязательствам	100	7,1	0,9	58,2	10,0
<i>в том числе</i> просроченная	100	2,5	1,6	27,6	52,2
Из суммарной задолженности					
кредиторская задолженность	100	2,9	0,9	51,2	17,0
<i>в том числе</i> просроченная	100	1,7	1,6	25,6	54,3
задолженность по полученным кредитам и займам	100	12,2	0,9	66,7	1,6
<i>в том числе</i> просроченная	100	22,1	-	77,7	-
Дебиторская задолженность	100	1,4	0,5	57,1	13,0
<i>в том числе</i> просроченная	100	0,5	0,8	26,2	42,9

Продолжение

	в том числе			
	строительство	оптовая и розничная торговля; ремонт автотранспортных средств, мотоциклов, бытовых изделий и предметов личного пользования	гостиницы и рестораны	транспорт и связь
Суммарная задолженность по обязательствам	5,0	11,8	0,0	4,3
<i>в том числе</i> просроченная	2,1	0,1	0,0	0,9
Из суммарной задолженности				
кредиторская задолженность	7,0	12,9	0,0	3,9
<i>в том числе</i> просроченная	2,1	0,1	0,0	0,9
задолженность по полученным кредитам и займам	2,7	10,1	0,0	4,9
<i>в том числе</i> просроченная	-	-	-	-
Дебиторская задолженность	5,1	15,0	0,0	3,1
<i>в том числе</i> просроченная	7,4	0,7	0,0	1,2

	в том числе				
	операции с недвижимым имуществом, аренда и предоставление услуг	гос. управление и обеспечение военной безопасности; социальное страхование	образование	здравоохранение и предоставление социальных услуг	предоставление прочих коммунальных, социальных и персональных услуг
Суммарная задолженность по обязательствам	2,3	... ²⁾	0,1	0,1	0,2
<i>в том числе просроченная</i>	12,8	... ²⁾	0,1	-	0,1
Из суммарной задолженности					
кредиторская задолженность	3,9	... ²⁾	0,1	0,1	0,1
<i>в том числе просроченная</i>	13,5	... ²⁾	0,1	-	0,1
задолженность по полученным кредитам и займам	0,4	... ²⁾	0,1	0,1	0,3
<i>в том числе просроченная</i>	-	... ²⁾	-	-	0,2
Дебиторская задолженность	4,1	... ²⁾	0,1	0,1	0,5
<i>в том числе просроченная</i>	19,8	... ²⁾	0,1	-	0,4

¹⁾ Без субъектов малого предпринимательства.

**ПРОСРОЧЕННАЯ КРЕДИТОРСКАЯ ЗАДОЛЖЕННОСТЬ ОРГАНИЗАЦИЙ
ПО ВИДАМ ЭКОНОМИЧЕСКОЙ ДЕЯТЕЛЬНОСТИ
В 2013 ГОДУ¹⁾**

на конец года; миллионов рублей

	Просроченная кредиторская задолженность	в том числе		
		поставщикам	в бюджет	по платежам в государственные внебюджетные фонды
Всего	7628,8	6841,6	295,7	247,3
<i>в том числе:</i>				
сельское хозяйство, охота и лесное хозяйство	133,4	53,9	19,8	6,3
добыча полезных ископаемых	... ²⁾	... ²⁾	... ²⁾	... ²⁾
обрабатывающие производства	1950,3	1550,4	131,8	194,3
производство и распределение электроэнергии, газа и воды	4141,9	4117,0	7,9	4,6
строительство	163,6	115,0	22,6	16,2
оптовая и розничная торговля; ремонт автотранспортных средств, мотоциклов, бытовых изделий и предметов личного пользования	6,8	... ²⁾	... ²⁾	-
гостиницы и рестораны	... ²⁾	... ²⁾	-	-
транспорт и связь	68,7	63,4	3,4	... ²⁾
операции с недвижимым имуществом, аренда и предоставление услуг	1026,8	913,9	84,8	6,5
государственное управление и обеспечение военной безопасности; социальное страхование	... ²⁾	-	-	-
образование	... ²⁾	... ²⁾	... ²⁾	... ²⁾
здравоохранение и предоставление социальных услуг	-	-	-	-
предоставление прочих коммунальных, социальных и персональных услуг	7,8	4,7	... ²⁾	-

¹⁾ Без субъектов малого предпринимательства.

**ПРОСРОЧЕННАЯ ДЕБИТОРСКАЯ ЗАДОЛЖЕННОСТЬ ОРГАНИЗАЦИЙ
ПО ВИДАМ ЭКОНОМИЧЕСКОЙ ДЕЯТЕЛЬНОСТИ
В 2013 ГОДУ¹⁾**

на конец года; миллионов рублей

	Просроченная дебиторская задолженность	в том числе		
		покупателей	из нее	
			по полученным векселям	государственных заказчиков по оплате за поставленную продукцию
Всего	5025,6	4336,7	2,0	10,9
<i>в том числе:</i>				
сельское хозяйство, охота и лесное хозяйство	24,7	23,3	-	-
добыча полезных ископаемых	37,9	36,7	-	-
обрабатывающие производства	1316,7	1216,2	-	-
производство и распределение электроэнергии, газа и воды	2155,3	2028,0	-	-
строительство	372,5	63,0	-	-
оптовая и розничная торговля; ремонт автотранспортных средств, мотоциклов, бытовых изделий и предметов личного пользования	37,1	26,3	... ²⁾	-
гостиницы и рестораны	... ²⁾	... ²⁾	-	-
транспорт и связь	60,6	59,6	-	-
операции с недвижимым имуществом, аренда и предоставление услуг	996,8	859,6	-	... ²⁾
государственное управление и обеспечение военной безопасности; социальное страхование	... ²⁾	... ²⁾	... ²⁾	... ²⁾
образование	... ²⁾	... ²⁾	-	-
здравоохранение и предоставление социальных услуг	-	-	-	-
предоставление прочих коммунальных, социальных и персональных услуг	21,8	21,8	-	-

¹⁾ Без субъектов малого предпринимательства.

**ПРЕВЫШЕНИЕ КРЕДИТОРСКОЙ ЗАДОЛЖЕННОСТИ НАД ДЕБИТОРСКОЙ
ЗАДОЛЖЕННОСТЬЮ ОРГАНИЗАЦИЙ ПО ВИДАМ ЭКОНОМИЧЕСКОЙ
ДЕЯТЕЛЬНОСТИ В 2013 ГОДУ¹⁾**

на конец года; миллионов рублей

	Дебиторская задолженность	Кредиторская задолженность	Превышение кредиторской задолженности над дебиторской	
			всего	в процентах к дебиторской задолженности
Всего	53341,8	70825,1	17483,0	32,8
<i>в том числе:</i>				
сельское хозяйство, охота и лесное хозяйство	723,0	2024,3	1301,3	180,0
добыча полезных ископаемых	277,0	611,6	334,6	120,8
добыча полезных ископае- мых, кроме топливно- энергетических	277,0	611,6	334,6	120,8
обрабатывающие производства	30444,3	36277,8	5833,5	19,2
<i>из них:</i>				
производство пищевых продуктов, включая напитки, и табака	30444,3	2462,0	-624,4	-
текстильное и швейное производство	1224,6	1951,7	727,1	59,4
производство кожи, изде- лий из кожи и производство обуви	... ²⁾	... ²⁾	15,3	190,9
обработка древесины и производство изделий из дерева	2128,1	1035,9	-1092,3	-
целлюлозно-бумажное производство; издательская и полиграфическая дея- тельность	141,8	550,7	409,0	в2,9р
химическое производство	4559,6	2069,0	-2490,6	-
производство резиновых и пластмассовых изделий	1695,1	2421,9	726,8	42,9
производство прочих неметаллических мине- ральных продуктов	1506,6	2267,0	760,3	50,5

Продолжение

	Дебиторская задолженность	Кредиторская задолженность	Превышение кредиторской задолженности над дебиторской	
			всего	в процентах к дебиторской задолженности
металлургическое произ- водство и производство го- товых металлических изде- лий	3287,7	10285,1	6997,4	в2,1р
производство машин и обо- рудования	1137,3	2293,1	1155,8	101,6
производство электро- оборудования, электронно- го и оптического оборудо- вания	3376,1	5206,4	1830,3	54,2
производство транспорт- ных средств и оборудова- ния	3062,6	3603,7	541,1	17,7
производство и распреде- ление электроэнергии, газа и воды	6909,1	12069,3	5160,2	74,7
<i>из них:</i>				
производство, передача и распределение электро- энергии	2065,1	6623,1	4558,0	в2,2р
производство, передача и распределение пара и горя- чей воды (тепловой энер- гии)	3020,4	3115,8	95,4	3,2
строительство	2721,6	4930,2	2208,6	81,2
оптовая и розничная торговля; ремонт авто- транспортных средств, мотоциклов, бытовых изделий и предметов личного пользования	8015,0	9155,8	1140,8	81,1
<i>в том числе:</i>				
торговля автотранспортны- ми средствами и мотоцик- лами, их техническое об- служивание и ремонт	742,3	1055,5	313,2	42,2
оптовая торговля, включая торговлю через агентов, кроме торговли автотранс- портными средствами и мотоциклами	7064,8	7232,6	167,8	2,4

Окончание

	Дебиторская задолженность	Кредиторская задолженность	Превышение кредиторской задолженности над дебиторской	
			всего	в процентах к дебиторской задолженности
розничная торговля, кроме торговли автотранспорт- ными средствами и мото- циклами; ремонт бытовых изделий и предметов лич- ного обихода	207,9	867,7	659,8	в3,2р
гостиницы и рестораны	10,9	27,3	16,4	150,5
транспорт и связь	1633,8	2732,4	1098,6	67,2
<i>из них</i> связь	229,0	431,3	202,3	88,3
операции с недвижимым имуществом, аренда и предоставление услуг	2185,2	2747,9	562,7	25,8
образование	61,3	67,3	6,0	9,8
государственное управле- ние и обеспечение военной безопасности; социальное страхование				
здравоохранение и предо- ставление социальных услуг	92,3	76,8	-15,5	-
предоставление прочих коммунальных, социаль- ных и персональных услуг	264,6	100,7	-163,9	-

¹⁾ Без субъектов малого предпринимательства.

**ЗАДОЛЖЕННОСТЬ ПОКУПАТЕЛЕЙ И ПОСТАВЩИКАМ ОРГАНИЗАЦИЙ
ПО ВИДАМ ЭКОНОМИЧЕСКОЙ ДЕЯТЕЛЬНОСТИ
В 2013 ГОДУ¹⁾**

на конец года; миллионов рублей

	Задолжен- ность покупа- телей	из нее просроченная		Задолжен- ность постав- щикам	из нее просроченная	
		всего	в процен- тах от общей задол- женности		всего	в процен- тах от общей задол- женности
Всего	34189,7	4336,7	12,7	44572,4	6841,6	15,3
<i>в том числе:</i>						
сельское хозяйство, охота и лесное хозяйство	408,9	23,3	5,7	1644,4	53,9	3,3
рыболовство, рыбоводство	-	-	-	-	-	-
добыча полезных ископаемых	205,8	36,7	17,8	243,0	... ²⁾	
<i>из неё:</i>						
добыча топливно- энергетических полезных ископаемых	-	-	-	-	-	-
добыча полезных ископаемых, кроме топливно-энергети- ческих	205,8	36,7	17,8	243,0	... ²⁾	
обрабатывающие производства	18264,4	1216,2	6,7	20418,3	1550,4	7,6
<i>из них:</i>						
производство пище- вых продуктов, вклю- чая напитки, и табака	1308,2	99,5	7,6	2033,9	47,2	2,3
текстильное и швей- ное производство	1199,2	-	-	1571,6	-	-
производство кожи, изделий из кожи и производство обуви	... ²⁾	... ²⁾		... ²⁾	... ²⁾	
обработка древесины и производство изделий из дерева	573,6	0,0	0,0	579,8	-	-

Продолжение

	Задолженность покупателей	из нее просроченная		Задолженность поставщикам	из нее просроченная	
		всего	в процентах от общей задолженности		всего	в процентах от общей задолженности
целлюлозно-бумажное производство; издательская и полиграфическая деятельность	93,3	0,2	0,2	467,3	-	-
производство кокса и нефтепродуктов	-	-	-	-	-	-
химическое производство	742,9	42,7	5,7	684,1	-	-
производство резиновых и пластмассовых изделий	1050,8	1,9	0,2	949,5	-	-
производство прочих неметаллических минеральных продуктов	1144,9	284,6	24,9	1892,5	105,6	5,6
металлургическое производство и производство готовых металлических изделий	2762,6	62,1	2,2	4478,4	553,5	12,4
производство машин и оборудования	709,2	131,7	18,6	1868,2	310,6	16,6
производство электрооборудования, электронного и оптического оборудования	2115,5	147,2	7,0	2276,6	44,2	1,9
производство транспортных средств и оборудования	1933,0	446,0	23,1	1871,5	489,4	26,1

Продолжение

	Задолженность покупателей	в том числе просроченная		Задолженность поставщикам	в том числе просроченная	
		всего	в процентах от общей задолженности		всего	в процентах от общей задолженности
производство и распределение электроэнергии, газа и воды	5580,4	2028,0	36,3	10285,3	4117,0	40,0
<i>из них:</i>						
производство, передача и распределение электроэнергии	1313,6	340,2	25,9	5534,4	3015,3	54,5
производство, передача и распределение пара и горячей воды (тепловой энергии)	2568,2	659,7	25,7	2859,0	639,4	22,4
строительство	1104,0	63,0	5,7	1794,3	115,0	6,4
оптовая и розничная торговля; ремонт автотранспортных средств, мотоциклов, бытовых изделий и предметов личного пользования	5726,0	26,3	0,5	6505,1	... ²⁾	
<i>в том числе:</i>						
торговля автотранспортными средствами и мотоциклами, их техническое обслуживание и ремонт	420,0	10,2	2,4	370,3	2,7	0,7
оптовая торговля, включая торговлю через агентов, кроме торговли автотранспортными средствами и мотоциклами	5239,3	15,1	0,3	5408,4	-	-

Окончание

	Задолжен- ность покупате- лей	в том числе просроченная		Задолжен- ность постав- щикам	в том числе просроченная	
		всего	в процен- тах от общей за- должен- ности		всего	в процен- тах от общей за- должен- ности
розничная торговля, кроме торговли авто- транспортными сред- ствами и мотоцикла- ми; ремонт бытовых изделий и предметов личного обихода	66,7	1,1	1,6	726,4	3,9	0,5
гостиницы и рестораны	5,6	... ²⁾		13,0	... ²⁾	
транспорт и связь	983,8	59,6	6,1	1791,2	63,4	3,5
<i>из них</i> связь	189,8	24,6	13,0	202,3	... ²⁾	
операции с недвижи- мым имуществом, аренда и предостав- ление услуг	1588,5	859,6	54,1	1756,1	913,9	52,0
государственное управление и обеспе- чение военной без- опасности; социаль- ное страхование	... ²⁾	... ²⁾		... ²⁾	... ²⁾	
образование	56,9	... ²⁾		34,1	... ²⁾	
здравоохранение и предоставление социальных услуг	52,9	-	-	36,9	-	-
предоставление прочих коммуналь- ных, социальных и персональных услуг	208,8	21,8	10,4	50,7	4,7	9,3

¹⁾ Без субъектов малого предпринимательства.

ИНВЕСТИЦИИ

Инвестиции в нефинансовые активы включают в себя следующие элементы: инвестиции в основной капитал, инвестиции в объекты интеллектуальной собственности, затраты на научно-исследовательские, опытно-конструкторские и технологические работы, инвестиции в другие нефинансовые внеоборотные активы.

Инвестиции в объекты интеллектуальной собственности – затраты на создание и приобретение произведений науки, литературы и искусства, программного обеспечения и баз данных; изобретений; полезных моделей; селекционных достижений; ноу-хау; товарных знаков и знаков обслуживания; деловая репутация, возникшая в связи с приобретением предприятия как имущественного комплекса, в целом или его части.

Инвестиции в другие нефинансовые внеоборотные активы – затраты на приобретение в собственность земельных участков, объектов природопользования и других нефинансовых активов. Затраты на приобретение земельных участков и объектов природопользования отражаются на основе документов, выданных государственными органами по земельным ресурсам и землеустройству согласно оплаченным или принятым к оплате счетам.

Затраты на научно-исследовательские, опытно-конструкторские и технологические работы – расходы связанные с выполнением работ, отражаемых в бухгалтерском учете в качестве вложений во внеоборотные активы, по которым получены результаты, подлежащие правовой охране, но не оформленные в установленном порядке, или по которым получены результаты, не подлежащие правовой охране в соответствии с нормами действующего законодательства.

Инвестиции в основной капитал - представляют собой совокупность затрат, направленных на строительство, реконструкцию (включая расширение и модернизацию) объектов, которые приводят к увеличению их первоначальной стоимости, приобретение машин, оборудования, транспортных средств, производственного и хозяйственного инвентаря; на формирование рабочего, продуктивного и племенного стада, насаждение и выращивание многолетних культур.

Данный показатель близок, но не полностью соответствует показателю «валовое накопление основного капитала», принятому в международной практике. В соответствии с особенностями действующих правил бухгалтерского учета в состав инвестиций в основной капитал не включаются инвестиции в нематериальные произведенные активы.

Инвестиции в основной капитал приведены без затрат на приобретение основных средств, бывших в употреблении у других организаций, и объектов незавершенного строительства. Данные по инвестициям в основной капитал приведены в фактически действовавших ценах, индексы физического объема инвестиций в основной капитал рассчитаны в сопоставимых ценах. Инвестиции в основной капитал учитываются без налога на добавленную стоимость.

Распределение инвестиций в основной капитал **по видам экономической деятельности** осуществляется в соответствии с классификатором ОКВЭД, исходя из назначения основных средств, т.е. той сферы деятельности, в которой они будут функционировать.

Инвестиции в здания (кроме жилых) и сооружения - расходы на строительство зданий и сооружений, которые складываются из выполненных строительных работ и приходящихся на них прочих капитальных затрат. При этом в затраты на строительство зданий включаются затраты на коммуникации внутри здания, необходимые для его эксплуатации.

Инвестиции в жилища - расходы на строительство жилых зданий, т.е. зданий, предназначенных для невременного проживания людей: жилые дома, входящие в жилищный фонд (общего назначения, общежития, спальные корпуса школ-интернатов, учреждений для детей-сирот и детей, оставшихся без попечения родителей, приютов для престарелых и инвалидов), жилые здания (помещения), не входящие в жилой фонд.

Инвестиции в машины, оборудование, транспортные средства - это затраты на приобретение машин, оборудования, транспортных средств, производственного и хозяйственного инвентаря, а также затраты на монтаж оборудования на месте его постоянной эксплуатации, проверку и испытание качества монтажа.

К прочим инвестициям в основной капитал относятся затраты, связанные с возмещением собственникам стоимости принадлежащих им строений и посадок, сносимых при отводе земельных участков под строительство; газа и газового конденсата; расходы по насаждению и выращиванию многолетних культур; капитальные затраты по улучшению земель; затраты на формирование рабочего, продуктивного и племенного стада; расходы на подготовку кадров для работы на вновь вводимых в действие объектах; затраты на приобретение фондов библиотек, органов научно-технической информации, архивов, музеев и подобных учреждений; расходы по организации и проведению подрядных торгов; другие, не перечисленные выше расходы и затраты в основные средства.

Инвестиции в **реконструкцию** – затраты на переустройство существующих объектов основных средств, связанное с совершенствованием

производства и повышением его технико-экономических показателей и осуществляемое по проекту реконструкции основных средств в целях увеличения производственных мощностей, улучшения качества и изменения номенклатуры продукции.

Инвестиции в **модернизацию** – затраты, связанные с работами, вызванными изменением технологического или служебного назначения оборудования, здания, сооружения или иного объекта основных средств, повышенными нагрузками и (или) другими новыми качествами.

ИНВЕСТИЦИИ В НЕФИНАНСОВЫЕ АКТИВЫ

СТРУКТУРА ИНВЕСТИЦИЙ В НЕФИНАНСОВЫЕ АКТИВЫ¹⁾

	в процентах к итогу					
	2005	2009	2010	2011	2012	2013
Инвестиции в нефинансовые активы – всего	100	100	100	100	100	100
<i>в том числе:</i>						
инвестиции в основной капитал	99,9	99,5	99,5	99,7	99,5	99,3
инвестиции в объекты интеллектуальной собственности	0,0	0,0	0,1	0,0	0,0	0,1
инвестиции в другие нефинансовые активы	0,1	0,4	0,4	0,2	0,4	0,5
затраты на научно-исследовательские, опытно-конструкторские и технологические работы	0,0	0,0	0,0	0,1	0,1	0,1

¹⁾ Без субъектов малого предпринимательства и объема инвестиций, не наблюдаемых прямыми статистическими методами, и средств индивидуальных застройщиков.

ИНВЕСТИЦИИ В ОСНОВНОЙ КАПИТАЛ

Годы	в фактически действовавших ценах	
	Инвестиции в основной капитал, млн. рублей (1995 г. - млрд. руб.)	В процентах к предыдущему году (в сопоставимых ценах)
1990	1102,3	100,1
1995	936,3	83,0
2005	14371,4	110,7
2009	34632,7	86,3
2010	48833,2	129,0
2011	56872,3	100,1
2012	56434,8	86,9
2013	55868,7	94,9

**ИНВЕСТИЦИИ В ОСНОВНОЙ КАПИТАЛ
ПО ВИДАМ ОСНОВНЫХ ФОНДОВ**

в фактически действовавших ценах

	2005	2009	2010	2011	2012	2013
Миллионов рублей						
Инвестиции в основной капитал – всего	14371,4	34632,7	48833,2	56872,3	56434,8	55868,7
<i>в том числе:</i>						
в жилища	1813,1	5085,3	4391,4	7336,4	6805,7	9338,9
в здания (кроме жилых) и сооружения	6919,8	15454,0	22921,6	26217,0	21008,9	18780,0
в машины, оборудование, транспортные средства	5409,6	13685,7	20792,9	21660,4	27080,5	26164,0
прочие	228,9	407,7	727,3	1658,5	1539,7	1585,7
В процентах к итогу						
Инвестиции в основной капитал – всего	100	100	100	100	100	100
<i>в том числе:</i>						
в жилища	12,6	14,7	9,0	12,9	12,1	16,7
в здания (кроме жилых) и сооружения	48,2	44,6	46,9	46,1	37,2	33,6
в машины, оборудование, транспортные средства	37,6	39,5	42,6	38,1	48,0	46,8
прочие	1,6	1,2	1,5	2,9	2,7	2,8

НАПРАВЛЕНИЯ ИНВЕСТИЦИЙ В ОСНОВНОЙ КАПИТАЛ¹⁾

в фактически действовавших ценах

	2005	2009	2010	2011	2012	2013
Миллионов рублей						
Инвестиции в основной капитал – всего	12699,1	22561,6	33179,4	35824,6	31070,7	32937,3
<i>в том числе:</i>						
новое строительство	7336,2	14315,5	9927,6	18510,6	13099,5	10400,4
модернизация и реконструкция	3626,3	4044,5	10095,8	9007,1	8786,5	15260,1
приобретение новых основных средств	1736,6	4201,6	13156,0	8306,9	9184,7	7276,8
В процентах к итогу						
Инвестиции в основной капитал – всего	100	100	100	100	100	100
<i>в том числе:</i>						
новое строительство	57,8	63,5	29,9	51,7	42,2	31,6
модернизация и реконструкция	28,6	17,9	30,4	25,1	28,3	46,3
приобретение новых основных средств	13,6	18,6	39,7	23,2	29,6	22,1

¹⁾ Без субъектов малого предпринимательства и объема инвестиций, не наблюдаемых прямыми статистическими методами, и средств индивидуальных застройщиков.

**СТРУКТУРА ИНВЕСТИЦИЙ В ОСНОВНОЙ КАПИТАЛ ПО НАПРАВЛЕНИЯМ
В 2013 ГОДУ¹⁾**

в фактически действовавших ценах

	Новое строительство		Модернизация и реконструкция		Приобретение новых основных средств	
	млн. рублей	в процентах к итогу	млн. рублей	в процентах к итогу	млн. рублей	в процентах к итогу
Инвестиции в основной капитал – всего	10400,4	100	15260,1	100	7276,8	100
<i>в том числе:</i>						
жилища	754,2	7,2	... ²⁾	... ²⁾	-	-
здания (кроме жилых) и сооружения	8087,8	77,8	4699,2	30,8	86,4	1,2
машины, оборудование, транспортные средства	1278,7	12,3	10548,2	69,1	7044,5	96,8
прочие	279,7	2,7	... ²⁾	... ²⁾	145,9	2,0

¹⁾ Без субъектов малого предпринимательства, объема инвестиций, не наблюдаемых прямыми статистическими методами, и средств индивидуальных застройщиков.

²⁾ Данные не публикуются в целях конфиденциальности первичных статистических данных, полученных от организаций, в соответствии с Федеральным законом от 29.11.07 № 282-ФЗ "Об официальном статистическом учете и системе государственной статистики в Российской Федерации" (ст.4, п.5; ст.9, п.1).

**ИНВЕСТИЦИИ В ОСНОВНОЙ КАПИТАЛ ПО ИСТОЧНИКАМ
ФИНАНСИРОВАНИЯ¹⁾**

в фактически действовавших ценах

	2005	2009	2010	2011	2012
Миллионов рублей					
Инвестиции в основной капитал – всего	12699,1	22561,6	33179,4	35824,6	31070,7
<i>в том числе:</i>					
собственные средства	4592,1	4657,8	7015,4	9390,4	11226,5
<i>из них:</i>					
прибыль	1379,6	1568,9	2547,8	3773,6	4758,7
амортизация	2979,7	2716,4	3470,0	5161,0	5059,3
привлеченные средства	8107,0	17903,8	26164,0	26434,2	19844,2
<i>из них:</i>					
кредиты банков	501,4	4193,9	2641,3	4496,5	2963,9
<i>в том числе</i>					
кредиты иностранных банков	3,7	-	41,1	73,3	-
заемные средства других организаций	308,3	4759,1	10680,4	4329,1	929,0
бюджетные средства	2995,9	3656,8	3935,1	9451,6	10014,2
<i>в том числе из:</i>					
федерального бюджета	648,7	1968,4	1589,3	4818,3	6776,4
бюджета субъекта Российской Федерации	2313,2	1290,0	1887,0	3132,0	2210,4
средств местного бюджета	33,9	398,4	458,8	1501,3	1027,4
средства внебюджетных фондов	9,2	34,4	33,1	110,0	106,2
прочие ²⁾	4292,3	5259,6	8874,1	8047,0	5554,8
средства организаций и населения на доленое строительство	276,1
<i>из них средства населения</i>	250,3

Продолжение

	2005	2009	2010	2011	2012
В процентах к итогу					
Инвестиции в основной капитал - всего	100	100	100	100	100
в том числе:					
собственные средства	36,2	20,6	21,1	26,2	36,1
<i>из них:</i>					
прибыль	10,9	7,0	7,7	10,5	15,3
амортизация	23,5	12,0	10,5	14,4	16,3
привлеченные средства	63,8	79,4	78,9	73,8	63,9
<i>из них:</i>					
кредиты банков	3,9	18,6	8,0	12,6	9,5
<i>в том числе</i>					
кредиты иностранных банков	0,0	-	0,1	0,2	-
заемные средства других организаций	2,4	21,1	32,2	12,1	3,0
бюджетные средства	23,6	16,2	11,9	26,4	32,2
<i>в том числе из:</i>					
федерального бюджета	5,1	8,7	4,8	13,4	21,8
бюджета субъекта Российской Федерации	18,2	5,7	5,7	8,7	7,1
средств местного бюджета	0,0	1,8	1,4	4,2	3,3
средства внебюджетных фондов	0,1	0,2	0,1	0,3	0,3
прочие ²⁾	33,8	23,3	26,7	22,5	17,9
средства организаций и населения на доленое строительство	0,9
<i>из них средства населения</i>	0,8

¹⁾ Без субъектов малого предпринимательства, объема инвестиций, не наблюдаемых прямыми статистическими методами, и средств индивидуальных застройщиков.

²⁾ 2009 – 2011 гг. - включая средства дольщиков.

**ИНВЕСТИЦИИ В ОСНОВНОЙ КАПИТАЛ
ПО ИСТОЧНИКАМ ФИНАНСИРОВАНИЯ В 2013 ГОДУ¹⁾**

в фактически действовавших ценах

	2013
Миллионов рублей	
Инвестиции в основной капитал - всего	32937,3
<i>в том числе по источникам финансирования:</i>	
собственные средства	8371,8
привлеченные средства	24565,5
<i>из них:</i>	
кредиты банков	4827,5
<i>в том числе</i>	
кредиты иностранных банков	-
заемные средства других организаций	1424,3
инвестиции из-за рубежа	85,0
бюджетные средства	5848,3
<i>в том числе из:</i>	
федерального бюджета	3038,6
бюджета субъекта Российской Федерации	2297,8
средств местного бюджета	511,9
средства внебюджетных фондов	73,1
средства организаций и населения на долевое строительство	425,7
<i>из них средства населения</i>	417,0
прочие	11881,6

		Продолжение
		2013
В процентах к итогу		
Инвестиции в основной капитал - всего		100
<i>в том числе по источникам финансирования:</i>		
собственные средства		25,4
привлеченные средства		74,6
<i>из них:</i>		
кредиты банков		14,7
<i>в том числе</i>		
кредиты иностранных банков		-
заемные средства других организаций		4,3
инвестиции из-за рубежа		0,3
бюджетные средства		17,8
<i>в том числе из:</i>		
федерального бюджета		9,2
бюджета субъекта Российской Федерации		7,0
средств местного бюджета		1,6
средства внебюджетных фондов		0,2
средства организаций и населения на доленое строительство		1,3
<i>из них средства населения</i>		1,3
прочие		36,1

¹⁾ Без субъектов малого предпринимательства, объема инвестиций, не наблюдаемых прямыми статистическими методами, и средств индивидуальных застройщиков.

**ИНВЕСТИЦИИ В ОСНОВНОЙ КАПИТАЛ
ПО ФОРМАМ СОБСТВЕННОСТИ**

в фактически действовавших ценах

	2005	2009	2010	2011	2012	2013
Миллионов рублей						
Инвестиции в основной капитал – всего	14371,4	34632,7	48833,2	56872,3	56434,8	55868,7
<i>в том числе по формам собственности:</i>						
российская	11003,2	33325,9	47157,6	54791,7	53059,1	53745,3
<i>из нее:</i>						
государственная	6225,4	7656,5	4623,5	9139,0	10756,7	6798,8
<i>из нее:</i>						
федеральная	3831,9	6630,3	2541,4	5426,2	6414,0	3944,3
субъектов Российской Федерации	2393,5	1026,2	2082,1	3710,0	4342,0	2852,3
муниципальная	313,6	1366,8	1418,5	2406,2	2112,6	1518,6
частная	4065,7	22868,1	30934,9	32974,4	30890,9	31423,9
общественных и религиозных организаций (объединений)	48,5	8,6	142,6	4,0	35,0	13,3
потребительской кооперации	33,2	66,7	77,7	74,0	59,0	62,1
смешанная российская	316,8	1359,1	1872,7	2599,4	3331,5	2456,2
государственных корпораций	8087,8	7594,7	5873,4	11472,4
иностранная	56,3	422,8	520,4	1087,2	1517,2	456,7
совместная российская и иностранная	3311,9	884,0	1155,2	993,4	1858,5	1666,7
В процентах к итогу						
Инвестиции в основной капитал – всего	100	100	100	100	100	100
<i>в том числе по формам собственности:</i>						
российская	76,6	96,2	96,6	96,3	94,0	96,2
<i>из нее:</i>						
государственная	43,3	22,1	9,5	16,1	19,1	12,2
<i>из нее:</i>						
федеральная	26,7	19,1	5,2	9,5	11,4	7,1
субъектов Российской Федерации	16,6	3,0	4,3	6,5	7,7	5,1
муниципальная	2,2	3,9	2,9	4,2	3,7	2,7
частная	28,3	66,0	63,3	58,0	54,7	56,3
общественных и религиозных организаций (объединений)	0,3	0,0	0,3	0,0	0,1	0,0
потребительской кооперации	0,3	0,2	0,2	0,1	0,1	0,1
смешанная российская	2,2	3,9	3,8	4,6	5,9	4,4
государственных корпораций	16,6	13,3	10,4	20,5
иностранная	0,4	1,2	1,1	1,9	2,7	0,8
совместная российская и иностранная	23,0	2,6	2,4	1,8	3,3	3,0

**ИНВЕСТИЦИИ В ОСНОВНОЙ КАПИТАЛ
ПО ВИДАМ ЭКОНОМИЧЕСКОЙ ДЕЯТЕЛЬНОСТИ¹⁾**

в фактически действовавших ценах, миллионов рублей

	2005	2009	2010	2011	2012	2013
Инвестиции в основной капитал - всего	12699,1	22561,6	33179,4	35824,6	31070,7	32937,3
<i>в том числе по видам экономической деятельности:</i>						
сельское хозяйство, охота и лесное хозяйство	264,3	2944,7	2086,9	2688,1	2394,9	1579,9
рыболовство, рыбоводство	... ²⁾	-	-	-	-	-
добыча полезных ископаемых	13,7	2,5	8,5	19,8	251,5	62,4
<i>из нее:</i>						
добыча топливно-энергетических полезных ископаемых	... ²⁾	... ²⁾	... ²⁾	-	-	-
добыча полезных ископаемых, кроме топливно-энергетических	... ²⁾	2,3	8,5	19,8	251,5	62,4
обрабатывающие производства	3600,8	2920,6	3509,0	4034,5	5155,0	5552,9
<i>из них:</i>						
производство пищевых продуктов, включая напитки, и табака	230,1	293,0	429,3	412,2	322,5	840,3
текстильное и швейное производство	37,9	49,2	178,8	102,5	42,4	47,8
производство кожи, изделий из кожи и производство обуви	-	... ²⁾	... ²⁾	... ²⁾	... ²⁾	... ²⁾
обработка древесины и производство изделий из дерева	21,5	436,2	107,9	926,6	1591,5	963,2
целлюлозно-бумажное производство; издательская и полиграфическая деятельность	105,2	69,4	37,6	21,7	47,9	218,7
химическое производство	100,0	302,0	590,7	364,8	824,0	413,1
производство резиновых и пластмассовых изделий	10,9	317,9	224,4	307,0	327,1	634,6
производство прочих неметаллических минеральных продуктов	194,8	119,3	96,2	131,0	677,4	315,6
металлургическое производство и производство готовых металлических изделий	2172,7	271,8	900,3	629,1	220,3	191,8
производство машин и оборудования	107,8	145,3	157,4	79,2	39,2	42,7
производство электрооборудования, электронного и оптического оборудования	397,3	547,3	454,5	630,5	460,7	1000,4
производство транспортных средств и оборудования	112,2	321,2	163,0	180,4	288,1	577,3
прочие производства	110,4	42,4	161,5	237,6	302,7	306,8

Продолжение

	2005	2009	2010	2011	2012	2013
производство и распределение электроэнергии, газа и воды	1935,2	5608,5	10432,6	10427,1	7667,9	13925,3
строительство	78,5	244,2	295,4	286,9	375,3	141,0
оптовая и розничная торговля; ремонт автотранспортных средств, мотоциклов, бытовых изделий и предметов личного пользования	157,1	461,7	567,8	1965,9	1606,5	818,0
<i>из нее:</i>						
торговля автотранспортными средствами и мотоциклами, их техническое обслуживание и ремонт	58,2	251,4	398,2	873,7	623,0	185,9
оптовая торговля, включая торговлю через агентов, кроме торговли автотранспортными средствами и мотоциклами	10,8	35,5	66,8	505,6	494,4	238,6
розничная торговля, кроме торговли автотранспортными средствами и мотоциклами; ремонт бытовых изделий и предметов личного пользования	88,1	174,8	102,8	586,6	489,1	393,5
гостиницы и рестораны	21,5	87,2	101,1	78,2	32,3	50,7
транспорт и связь	5066,3	6313,9	13008,0	7625,5	3953,5	4155,9
<i>из них связь</i>	623,2	781,5	1218,0	1683,2	1333,5	831,3
финансовая деятельность	97,2	328,7	392,6	349,2	690,8	598,1
операции с недвижимым имуществом, аренда и предоставление услуг	914,5	1319,1	826,9	869,9	982,5	1086,3
государственное управление и обеспечение военной безопасности; социальное страхование	241,5	699,8	549,2	943,9	831,9	605,4
образование	80,3	196,4	218,5	1347,2	2108,1	1819,2
здравоохранение и предоставление социальных услуг	142,4	918,7	508,9	3573,9	3661,7	1138,1
предоставление прочих коммунальных, социальных и персональных услуг	85,4	515,6	674,0	1614,6	1359,1	1404,1

¹⁾ Без субъектов малого предпринимательства, объема инвестиций, не наблюдаемых прямыми статистическими методами, и средств индивидуальных застройщиков.

²⁾ Данные не публикуются в целях обеспечения конфиденциальности первичных статистических данных, полученных от организаций, в соответствии с Федеральным законом от 29.11.2007г. № 282-ФЗ "Об официальном статистическом учете и системе государственной статистики в Российской Федерации" (ст.4, п.5; ст.9, п.1).

**СТРУКТУРА ИНВЕСТИЦИЙ В ОСНОВНОЙ КАПИТАЛ
ПО ВИДАМ ЭКОНОМИЧЕСКОЙ ДЕЯТЕЛЬНОСТИ¹⁾**

в процентах к итогу

	2005	2009	2010	2011	2012	2013
Инвестиции в основной капитал - всего	100	100	100	100	100	100
<i>в том числе по видам экономической деятельности:</i>						
сельское хозяйство, охота и лесное хозяйство	2,0	13,0	6,3	7,5	7,7	4,8
рыболовство, рыбоводство	... ²⁾	-	-	-	-	-
добыча полезных ископаемых	0,1	0,0	0,0	0,1	0,8	0,2
<i>из нее:</i>						
добыча топливно-энергетических полезных ископаемых	... ²⁾	... ²⁾	... ²⁾	-	-	-
добыча полезных ископаемых, кроме топливно-энергетических	... ²⁾	0,0	0,0	0,1	0,8	0,2
обрабатывающие производства	28,4	12,9	10,6	11,3	16,6	16,9
<i>из них:</i>						
производство пищевых продуктов, включая напитки, и табака	1,8	1,3	1,3	1,2	1,1	2,6
текстильное и швейное производство	0,3	0,2	0,5	0,3	0,1	0,1
производство кожи, изделий из кожи и производство обуви	-	... ²⁾	... ²⁾	... ²⁾	... ²⁾	... ²⁾
обработка древесины и производство изделий из дерева	0,2	1,9	0,3	2,6	5,1	2,9
целлюлозно-бумажное производство; издательская и полиграфическая деятельность	0,8	0,3	0,1	0,1	0,2	0,7
химическое производство	0,8	1,4	1,8	1,0	2,7	1,3
производство резиновых и пластмассовых изделий	0,1	1,4	0,7	0,9	1,1	1,9
производство прочих неметаллических минеральных продуктов	1,6	0,5	0,3	0,4	2,2	1,0
металлургическое производство и производство готовых металлических изделий	17,1	1,2	2,7	1,8	0,7	0,6
производство машин и оборудования	0,8	0,7	0,5	0,2	0,1	0,1
производство электрооборудования, электронного и оптического оборудования	3,1	2,4	1,4	1,8	1,5	3,0
производство транспортных средств и оборудования	0,9	1,4	0,5	0,5	0,9	1,8
прочие производства	0,9	0,2	0,5	0,7	1,0	0,9

Продолжение

	2005	2009	2010	2011	2012	2013
производство и распределение электроэнергии, газа и воды	15,3	24,9	31,4	29,1	24,7	42,3
строительство	0,6	1,1	0,9	0,8	1,2	0,4
оптовая и розничная торговля; ремонт автотранспортных средств, мотоциклов, бытовых изделий и предметов личного пользования	1,2	2,0	1,7	5,4	5,2	2,5
<i>из нее:</i>						
торговля автотранспортными средствами и мотоциклами, их техническое обслуживание и ремонт	0,5	1,1	1,2	2,4	2,0	0,6
оптовая торговля, включая торговлю через агентов, кроме торговли автотранспортными средствами и мотоциклами	0,1	0,2	0,2	1,4	1,6	0,7
розничная торговля, кроме торговли автотранспортными средствами и мотоциклами; ремонт бытовых изделий и предметов личного пользования	0,6	0,7	0,3	1,6	1,6	1,2
гостиницы и рестораны	0,2	0,4	0,3	0,2	0,1	0,2
транспорт и связь	39,9	28,0	39,2	21,3	12,7	12,6
<i>из них связь</i>	4,9	3,5	3,7	4,7	4,3	2,5
финансовая деятельность	0,8	1,5	1,2	1,0	2,2	1,8
операции с недвижимым имуществом, аренда и предоставление услуг	7,2	5,8	2,5	2,4	3,2	3,3
государственное управление и обеспечение военной безопасности; социальное страхование	1,9	3,1	1,7	2,6	2,7	1,8
образование	0,6	0,9	0,7	3,8	6,8	5,5
здравоохранение и предоставление социальных услуг	1,1	4,1	1,5	10,0	11,8	3,5
предоставление прочих коммунальных, социальных и персональных услуг	0,7	2,3	2,0	4,5	4,4	4,3

¹⁾ Без субъектов малого предпринимательства, объема инвестиций, не наблюдаемых прямыми статистическими методами, и средств индивидуальных застройщиков.

²⁾ Данные не публикуются в целях обеспечения конфиденциальности первичных статистических данных, полученных от организаций, в соответствии с Федеральным законом от 29.11.2007г. № 282-ФЗ "Об официальном статистическом учете и системе государственной статистики в Российской Федерации" (ст.4, п.5; ст.9, п.1).

ФИНАНСОВЫЕ ВЛОЖЕНИЯ

ДОЛГОСРОЧНЫЕ И КРАТКОСРОЧНЫЕ ФИНАНСОВЫЕ ВЛОЖЕНИЯ
В 2013 ГОДУ¹⁾

в фактически действовавших ценах

	Долгосрочные		Краткосрочные		Накоплено (на конец 2013 г.), млн. рублей
	млн. рублей	в про- центах к итогу	млн. рублей	в про- центах к итогу	
Финансовые вложения - всего	9383,6	100	39211,4	100	37624,4
<i>в том числе:</i>					
в паи и акции других ор- ганизаций	611,2	6,5	344,6	0,9	4757,1
в облигации и другие дол- говые обязательства	191,4	2,0	1613,6	4,1	1310,3
предоставленные займы	8106,7	86,4	14229,4	36,3	27890,5
прочие финансовые вложения	474,3	5,1	23023,8	58,7	3666,5

¹⁾ Без субъектов малого предпринимательства.

**ФИНАНСОВЫЕ ВЛОЖЕНИЯ ОРГАНИЗАЦИЙ
ПО ВИДАМ ЭКОНОМИЧЕСКОЙ ДЕЯТЕЛЬНОСТИ¹⁾**

в фактически действовавших ценах; миллионов рублей

	2009			2010		
	всего	в том числе		всего	в том числе	
		долго-срочные	кратко-срочные		долго-срочные	кратко-срочные
Финансовые вложения - всего	89571,7	6571,7	83000,0	81749,1	8803,6	72945,5
<i>в том числе по видам экономической деятельности:</i>						
сельское хозяйство, охота и лесное хозяйство	14,3	... ²⁾	9,3	... ²⁾	... ²⁾	... ²⁾
рыболовство, рыбоводство	-	-	-	-	-	-
добыча полезных ископаемых	... ²⁾	... ²⁾	... ²⁾	... ²⁾	... ²⁾	... ²⁾
обрабатывающие производства	87580,4	8617,0	66464,1	75081,1	8617,0	66464,1
<i>из них:</i>						
производство пищевых продуктов, включая напитки, и табака	316,4	... ²⁾	313,4	514,0	101,0	413,0
текстильное и швейное производство	... ²⁾	... ²⁾	... ²⁾	... ²⁾	... ²⁾	... ²⁾
производство кожи, изделий из кожи и производство обуви	-	-	-	-	-	-
обработка древесины и производство изделий из дерева	... ²⁾	... ²⁾	... ²⁾	... ²⁾	... ²⁾	... ²⁾
целлюлозно-бумажное производство; издательская и полиграфическая деятельность	... ²⁾	-	... ²⁾	... ²⁾	... ²⁾	... ²⁾
химическое производство	... ²⁾	... ²⁾	... ²⁾	... ²⁾	... ²⁾	... ²⁾
производство резиновых и пластмассовых изделий	22,0	-	22,0	65,9	15,3	50,6
производство прочих неметаллических минеральных продуктов	... ²⁾	... ²⁾	... ²⁾	... ²⁾	... ²⁾	... ²⁾
металлургическое производство и производство готовых металлических изделий	... ²⁾	... ²⁾	-	625,5	40,5	585,0
производство машин и оборудования	282,6	... ²⁾	272,1	-	-	-

Продолжение

	2009		2010			
	всего	в том числе		всего	в том числе	
		долгосрочные	краткосрочные		долгосрочные	краткосрочные
производство электрооборудования, электронного и оптического оборудования	117,5	... ²⁾	102,3	58,4	14,1	44,3
производство транспортных средств и оборудования	213,8	-	213,8	... ²⁾	... ²⁾	... ²⁾
прочие производства	2958,9	501,7	2457,2	4649,4	228,4	4421,0
производство и распределение электроэнергии, газа и воды	... ²⁾	-	... ²⁾	... ²⁾	... ²⁾	... ²⁾
строительство	101,5	... ²⁾	89,5	1456,5	-	1456,5
оптовая и розничная торговля; ремонт автотранспортных средств, мотоциклов, бытовых изделий и предметов личного пользования	1060,5	... ²⁾	961,0	1180,0	12,6	1167,4
гостиницы и рестораны	-	-	-	... ²⁾	... ²⁾	... ²⁾
транспорт и связь	... ²⁾	-	... ²⁾	221,1	75,0	146,1
финансовая деятельность	... ²⁾	-	... ²⁾	-	-	-
операции с недвижимым имуществом, аренда и предоставление услуг	506,5	... ²⁾	505,3	... ²⁾	... ²⁾	... ²⁾
государственное управление и обеспечение военной безопасности; социальное страхование	-	-	-	-	-	-
образование	... ²⁾	-	... ²⁾	-	-	-
здравоохранение и предоставление социальных услуг	-	-	-	... ²⁾	... ²⁾	... ²⁾
предоставление прочих коммунальных, социальных и персональных услуг	... ²⁾	-	... ²⁾	... ²⁾	... ²⁾	... ²⁾

Продолжение

	2011			2012		
	всего	в том числе		всего	в том числе	
		долго-срочные	кратко-срочные		долго-срочные	кратко-срочные
Финансовые вложения - всего	97252,1	12844,9	84407,2	83495,6	7665,6	75830,0
<i>в том числе по видам экономической деятельности:</i>						
сельское хозяйство, охота и лесное хозяйство	102,1	4,4	97,7	178,3	3,2	175,1
рыболовство, рыбоводство	-	-	-	-	-	-
добыча полезных ископаемых	... ²⁾	... ²⁾	... ²⁾	... ²⁾	... ²⁾	... ²⁾
обрабатывающие производства	92909,5	12286,2	80623,3	79807,7	7482,6	72325,1
<i>из них:</i>						
производство пищевых продуктов, включая напитки, и табака	720,3	19,9	700,4	732,3	68,0	664,3
текстильное и швейное производство	... ²⁾	... ²⁾	... ²⁾	... ²⁾	... ²⁾	... ²⁾
производство кожи, изделий из кожи и производство обуви	-	-	-	-	-	-
обработка древесины и производство изделий из дерева	... ²⁾	... ²⁾	... ²⁾	... ²⁾	... ²⁾	... ²⁾
целлюлозно-бумажное производство; издательская и полиграфическая деятельность	... ²⁾	... ²⁾	... ²⁾	... ²⁾	... ²⁾	... ²⁾
химическое производство	... ²⁾	... ²⁾	... ²⁾	... ²⁾	... ²⁾	... ²⁾
производство резиновых и пластмассовых изделий	... ²⁾	... ²⁾	... ²⁾	... ²⁾	... ²⁾	... ²⁾
производство прочих неметаллических минеральных продуктов	... ²⁾	... ²⁾	... ²⁾	501,3	455,5	45,8
металлургическое производство и производство готовых металлических изделий	2662,4	9,9	2652,5	2428,3	-	2428,3
производство машин и оборудования	-	-	-	-	-	-

Продолжение

	2011			2012		
	всего	в том числе		всего	в том числе	
		долгосрочные	краткосрочные		долгосрочные	краткосрочные
производство электрооборудования, электронного и оптического оборудования	475,3	-	475,3	579,4	-	579,4
производство транспортных средств и оборудования	-	-	-	912,0	176,4	735,6
прочие производства	14906,3	1363,2	13543,1	4857,9	1166,7	3691,2
производство и распределение электроэнергии, газа и воды	... ²⁾	... ²⁾	... ²⁾	... ²⁾	... ²⁾	... ²⁾
строительство	838,0	35,9	802,1	869,4	59,6	809,8
оптовая и розничная торговля; ремонт автотранспортных средств, мотоциклов, бытовых изделий и предметов личного пользования	401,4	-	401,4	433,8	59,2	374,6
гостиницы и рестораны	... ²⁾	... ²⁾	... ²⁾	... ²⁾	... ²⁾	... ²⁾
транспорт и связь	126,5	23,3	103,2	474,8	26,7	448,1
финансовая деятельность	-	-	-	-	-	-
операции с недвижимым имуществом, аренда и предоставление услуг	1160,5	3,1	1157,4	1384,2	-	1384,2
государственное управление и обеспечение военной безопасности; социальное страхование	-	-	-	-	-	-
образование	-	-	-	-	-	-
здравоохранение и предоставление социальных услуг	-	-	-	-	-	-
предоставление прочих коммунальных, социальных и персональных услуг	... ²⁾	... ²⁾	... ²⁾	27,2	-	27,2

Продолжение

	2013		
	всего	в том числе	
		долго-срочные	кратко-срочные
Финансовые вложения - всего	48595,0	9383,6	39211,4
<i>в том числе по видам экономической деятельности:</i>			
сельское хозяйство, охота и лесное хозяйство	... ²⁾	... ²⁾	... ²⁾
рыболовство, рыбоводство	-	-	-
добыча полезных ископаемых	... ²⁾	... ²⁾	... ²⁾
обрабатывающие производства	31260,4	8610,3	22650,1
<i>из них:</i>			
производство пищевых продуктов, включая напитки, и табака	725,3	-	725,3
текстильное и швейное производство	339,9	2,7	336,6
производство кожи, изделий из кожи и производство обуви	-	-	-
обработка древесины и производство изделий из дерева	... ²⁾	... ²⁾	... ²⁾
целлюлозно-бумажное производство; издательская и полиграфическая деятельность	600,2	-	600,2
химическое производство	... ²⁾	... ²⁾	... ²⁾
производство резиновых и пластмассовых изделий	... ²⁾	... ²⁾	... ²⁾
производство прочих неметаллических минеральных продуктов	385,8	325,6	60,2
металлургическое производство и производство готовых металлических изделий	1785,3	103,3	1682,0
производство машин и оборудования	-	-	-

Окончание

	2013		
	всего	в том числе	
		долго-срочные	кратко-срочные
производство электрооборудования, электронного и оптического оборудования	1367,9	9,6	1358,3
производство транспортных средств и оборудования	766,9	543,2	223,7
прочие производства	6155,5	51,7	6103,8
производство и распределение электроэнергии, газа и воды	... ²⁾	... ²⁾	... ²⁾
строительство	650,2	-	650,2
оптовая и розничная торговля; ремонт автотранспортных средств, мотоциклов, бытовых изделий и предметов личного пользования	10715,9	552,4	10163,5
гостиницы и рестораны	-	-	-
транспорт и связь	346,5	70,0	276,5
финансовая деятельность	... ²⁾	... ²⁾	... ²⁾
операции с недвижимым имуществом, аренда и предоставление услуг	4341,9	97,2	4244,7
государственное управление и обеспечение военной безопасности; социальное страхование	-	-	-
образование	30,1	-	30,1
здравоохранение и предоставление социальных услуг	-	-	-
предоставление прочих коммунальных, социальных и персональных услуг	97,3	12,4	84,9

¹⁾ Без субъектов малого предпринимательства.

²⁾ Данные не публикуются в целях обеспечения конфиденциальности первичных статистических данных, полученных от организаций, в соответствии с Федеральным законом от 29.11.2007 г. № 282-ФЗ "Об официальном статистическом учете и системе государственной статистики в Российской Федерации" (ст.4, п.5; ст.9, п.1).

ИНОСТРАННЫЕ ИНВЕСТИЦИИ

ОБЪЕМ ИНВЕСТИЦИЙ, ПОСТУПИВШИХ ОТ ИНОСТРАННЫХ ИНВЕСТОРОВ

тысяч долларов США

	1995	2005	2009	2010	2011	2012	2013
Всего инвестиций	4935	29747	254169	292640	359316	334350	381930
По типам инвестирования							
прямые инвестиции	2336	4838	28488	5501	6986	118046	5062
<i>в том числе:</i>							
взносы в уставный капитал	686	35	1121	522	1283	114342	1595
<i>из них:</i>							
материальные активы	-	-	16	-	31	146	-
денежные средства	-	-	1105	522	1251	114196	1355
кредиты, полученные от зарубежных совладельцев организаций	1650	-	27367	4979	5693	3703	3467
прочие прямые инвестиции	-	4803	-	-	10	1	-
портфельные инвестиции	-	-	452	10	-	363	6
<i>из них</i>							
акции	-	-	452	10	-	363	6
прочие инвестиции (кредит)	2599	24909	225229	287129	352330	215941	376862
В процентах к итогу							
Всего инвестиций	100	100	100	100	100	100	100
<i>в том числе:</i>							
прямые инвестиции	47	16	11	2	2	35	1
портфельные инвестиции	-	-	0,0	0,0	-	0,0	0,0
прочие инвестиции	53	84	89	98	98	65	99
По видам экономической деятельности							
сельское хозяйство, охота и лесное хозяйство	-	-	-	-	-	13	-
добыча полезных ископаемых	-	-	-	-	-	-	... ¹⁾
обрабатывающие производства	4300	29712	248725	287132	268437	317665	365806
строительство	34	-	271	1868	130	1227	2519
оптовая и розничная торговля	601	9	3156	2358	4488	1188	1411
гостиницы и рестораны	-	-	-	-	-	56	-
транспорт и связь	-	26	-	-	84685	10800	8514
финансовая деятельность	-	-	-	-	21	32	-
операции с недвижимым имуще- ством, аренда и предоставление услуг	-	-	2017	1282	1555	3369	... ¹⁾

¹⁾ Данные не публикуются в целях обеспечения конфиденциальности первичных статистических данных, полученных от организаций, в соответствии с Федеральным законом от 29.11.2007 г. № 282-ФЗ "Об официальном статистическом учете и системе государственной статистики в Российской Федерации" (ст.4, п.5; ст.9, п.1).

ЦЕНЫ И ТАРИФЫ

Органами государственной статистики проводится сбор информации об уровне цен на товары и услуги и на ее основе осуществляются расчеты изменения цен в отдельных секторах экономики.

Система показателей статистики цен представляет собой совокупность взаимосвязанных и взаимодополняющих показателей, характеризующих как уровни цен, так и их изменение.

Система показателей статистики цен представлена следующими направлениями:

комплексная информация о динамике цен во всех секторах экономики, включая индексы цен;

информация об уровнях и соотношениях цен на важнейшие виды продукции, потребительских товаров и платных услуг, оказанных населению.

Система показателей статистики цен используется как для изучения ценовых процессов в различных секторах экономики, так и при расчетах большинства стоимостных показателей на макроэкономическом уровне.

Система индексов цен, рассчитываемых органами статистики, включает в себя индексы цен и тарифов на товары и услуги на потребительском рынке, на рынке жилья, цен производителей промышленных товаров, сельскохозяйственной продукции, сводный индекс цен строительной продукции, тарифов на грузовые перевозки и услуги связи для юридических лиц, а также цен на приобретенные промышленными, строительными и сельскохозяйственными организациями отдельные виды товаров. Эти индексы рассчитываются по данным регистрации цен и тарифов на товары (услуги)-представители по выборочному кругу организаций всех типов и форм собственности и отражают изменение цен по обобщенным потокам товаров и услуг.

Такой расчет является основным способом получения данных о динамике цен, базирующимся на международных стандартах и учитывающим особенности развития экономики. Расчет индексов цен строится на базе выборочного метода, основанного на предварительном отборе базовых организаций, территорий и товаров (услуг)-представителей. Базовые объекты разделяются по группам в соответствии с видом деятельности, местонахождением и по возможности другими характерными особенностями, такими как, например, тип торговой организации (небольшой магазин или универмаг), объем выпуска (продаж) или количество занятых и др.

В набор товаров (услуг)-представителей включаются важнейшие их виды и малые товарные группы с учетом их доли во всей изучаемой совокупности.

На базе собранной ценовой информации рассчитываются средние цены по товарам (услугам)-представителям и изменения средних цен.

Индекс потребительских цен (ИПЦ) измеряет отношение стоимости фиксированного набора товаров и услуг в ценах текущего периода к его стоимости в ценах предыдущего (базисного) периода и характеризует изменение во времени общего уровня цен на товары и услуги, приобретаемые населением для непроизводственного потребления. ИПЦ является одним из важнейших показателей, характеризующих инфляционные процессы в стране, и используется в целях осуществления государственной политики, анализа и прогноза ценовых процессов в экономике, пересмотра минимальных социальных гарантий, решения правовых споров, а также при пересчете ряда показателей системы национальных счетов из текущих цен в сопоставимые цены.

Стоимость минимального набора продуктов питания определяется на основе минимального набора продуктов питания для мужчин трудоспособного возраста (приведен в Методологических рекомендациях по определению потребительской корзины для основных социально-демографических групп населения в целом по Российской Федерации и в субъектах, утвержденных постановлением Правительства Российской Федерации от 17 февраля 1999г. №192). Данные о стоимости набора приведены в расчете на одного человека на месяц.

Указанный показатель отражает межрегиональную дифференциацию уровней потребительских цен и не является составляющим элементом величины прожиточного минимума, определяемого в субъектах Российской Федерации, что объясняется различием методологических подходов при их формировании. При расчете стоимости минимального набора продуктов питания по Российской Федерации и субъектам Российской Федерации используются единые (установленные в целом по Российской Федерации) минимальные объемы потребления, в то время как при расчете величины прожиточного минимума – объемы, сформированные на основе зонирования субъектов Российской Федерации в зависимости от факторов, влияющих на особенности потребления продуктов питания.

В набор в расчете на год входят: хлеб ржано-пшеничный (115,0 кг), хлеб пшеничный (75,0 кг), мука пшеничная (22,0 кг), рис (5,0 кг), пшено (6,0 кг), бобовые (7,3 кг), вермишель (6,0 кг), картофель (150,0 кг), капуста (35,0 кг), морковь (35,0 кг), лук репчатый (20,0 кг), огурцы свежие (1,8 кг), яблоки (18,6 кг), сахар (20,0 кг), конфеты (0,7 кг), печенье (0,7 кг), говядина (15,0 кг), баранина (1,8 кг), свинина (4,0 кг), птица (14,0 кг), рыба мороженая (14,0 кг), сельди (0,7 кг), молоко (110,0 л), сметана (1,8 кг), масло животное (1,8 кг), творог (10,0 кг), сыр (2,5 кг), яйца (180 шт.), маргарин (6,0 кг), масло растительное (7,0 кг), соль (3,65 кг), чай (0,5 кг), специи (0,73 кг).

Индексы цен на первичном и вторичном рынках жилья рассчитываются на основе зарегистрированных цен соответственно на вновь построенные квартиры и на квартиры функционирующего жилого фонда, находящиеся в собственности, если они являются объектами совершения рыночных сделок.

Наблюдение ведется по выборочному кругу организаций, осуществляющих операции с недвижимостью в территориальных центрах и отдельных городах субъектов Российской Федерации. При регистрации цен на квартиры учитываются их количественные и качественные характеристики, а также район их расположения в городе.

Индексы цен производителей промышленных товаров (услуг) рассчитываются на основании регистрации цен на товары (услуги)-представители в базовых организациях, отобранных для сбора ценовой информации. Цены производителей представляют собой фактически сложившиеся на момент регистрации цены на произведенную продукцию, предназначенную для реализации на внутреннем рынке (без косвенных товарных налогов - налога на добавленную стоимость, акциза и т.п.). В качестве товаров представителей принимаются однородные группы продукции, близкие по основным качественным параметрам, используемому сырью, материалам и технологическим процессам при их производстве.

Расчитанные по товарам-представителям индексы цен производителей последовательно агрегируются в индексы цен соответствующих видов, групп, классов, разделов экономической деятельности. В качестве весов используются данные об объеме производства в стоимостном выражении базисного периода.

Индексы цен производителей сельскохозяйственной продукции исчисляются на основании регистрации в отобранных для наблюдения сельскохозяйственных организациях цен на основные виды товаров-представителей, реализуемых заготовительным, перерабатывающим организациям, на рынке, через собственную торговую сеть, населению непосредственно с транспортных средств, на ярмарках, биржах, аукционах, организациям, коммерческим структурам и т.д. Цены производителей сельскохозяйственной продукции приводятся с учетом надбавок и скидок за качество реализованной продукции, без расходов на транспортировку, экспедирование, погрузку и разгрузку продукции, а также без налога на добавленную стоимость.

Сводный индекс цен строительной продукции отражает общее изменение цен в строительстве объектов различных видов экономической деятельности и рассчитывается как агрегированный показатель из индексов цен производителей в строительстве (строительно-монтажные работы), на машины и оборудование, используемые в строительстве и

прочие капитальные работы и затраты, взвешенных по доле этих элементов в общем объеме инвестиций в основной капитал.

Расчет **индекса цен производителей в строительстве (строительно-монтажные работы)** проводится на основе данных формы отчетности о ценах на материалы, детали и конструкции, приобретенные базовыми подрядными организациями, а также на базе технологических моделей, разработанных по видам экономической деятельности с учетом региональных особенностей строительства.

Индекс цен на машины и оборудование, используемые в строительстве, исчисляется по данным об изменении цен производителей этого оборудования, а также транспортных, снабженческо-сбытовых расходов и ставки налога на добавленную стоимость.

Индекс цен на прочие капитальные работы и затраты определяется из индексов цен на основные составляющие этих работ (проектно-изыскательские работы, работы по эксплуатационному и глубокому разведочному бурению и другие затраты).

Индексы тарифов на грузовые перевозки позволяют определить изменение фактически действующих тарифов на грузовые перевозки за отчетный период без учета изменения за этот период структуры перевезенных грузов по разнообразным признакам: по виду и размеру отправки груза, скорости доставки, расстоянию перевозки, территории перевозки, типу подвижного состава, степени использования его грузоподъемности и по другим признакам. За услугу-представителя принимается перевозка одной тонны массового груза определенным видом транспорта на фиксированное расстояние. Регистрация тарифов осуществляется в выборочной совокупности транспортных организаций. В качестве весов используются доходы данного вида транспорта от перевозок грузов за базисный период.

Индексы тарифов на услуги связи для юридических лиц характеризуют изменение тарифов на услуги связи для различных категорий пользователей (бюджетных и коммерческих организаций).

Расчет индексов тарифов на услуги связи основан на ежемесячном наблюдении за тарифами на 15 видов услуг-представителей связи для юридических лиц в центрах субъектов Российской Федерации.

При расчете сводных индексов тарифов в качестве весов используются данные о доходах от услуг связи за предыдущий год.

ИНДЕКСЫ ЦЕН В СЕКТОРАХ ЭКОНОМИКИ

декабрь к декабрю предыдущего года; в процентах

	1995 ¹⁾	2005	2009	2010	2011	2012	2013
Индекс потребительских цен	2,4	111,9	110,0	110,9	106,4	106,5	106,2
Индекс цен производителей промышленных товаров (услуг) на внутреннем рынке	2,8	102,1	109,2	112,6	104,3	105,5	104,4
Индекс цен производителей сельскохозяйственной продукции	3,8	118,4	105,4	123,4	97,8	102,8	114,8
Сводный индекс цен строительной продукции	2,2	118,3	103,7	110,0	118,8	115,6	103,4
Индекс тарифов на грузовые перевозки ²⁾	2,2	106,0	90,6	95,3	105,8	106,1	124,0
Индекс тарифов на услуги связи для юридических лиц	...	103,2	101,2	106,4	103,4	103,4	103,1

¹⁾ В размах.²⁾ Грузовые перевозки автомобильным транспортом.

ИНДЕКСЫ ПОТРЕБИТЕЛЬСКИХ ЦЕН (ТАРИФОВ) НА ТОВАРЫ И УСЛУГИ

в процентах

	Все товары и услуги	в том числе		
		продовольственные товары ¹⁾	непродовольственные товары	услуги

К предыдущему месяцу

1995

Январь	116,7	123,2	109,3	110,8
Февраль	116,1	117,7	110,5	130,6
Март	109,0	109,2	109,5	106,6
Апрель	109,3	108,2	108,7	119,2
Май	106,3	105,2	106,5	111,3
Июнь	107,5	106,3	104,6	124,5
Июль	103,9	101,9	105,4	109,0
Август	104,3	103,4	105,7	103,9
Сентябрь	104,1	103,3	104,9	104,9
Октябрь	105,4	105,4	105,4	105,0
Ноябрь	106,5	104,6	104,5	120,3
Декабрь	103,6	105,2	102,4	100,7
В среднем за месяц	107,6	107,7	106,4	111,9

Продолжение

	Все товары и услуги	в том числе		
		продоволь- ственные товары ¹⁾	непродоволь- ственные товары	услуги
2005				
Январь	101,5	101,3	100,5	103,6
Февраль	103,0	101,1	100,3	111,6
Март	101,4	102,2	100,8	100,4
Апрель	101,8	101,9	101,4	102,1
Май	101,0	101,6	100,2	100,4
Июнь	100,1	99,97	100,3	100,2
Июль	100,9	101,2	100,6	100,4
Август	99,5	98,9	100,3	100,2
Сентябрь	100,2	99,3	101,0	101,4
Октябрь	100,2	100,1	100,7	100,1
Ноябрь	100,7	100,9	100,5	100,3
Декабрь	101,0	101,4	100,9	100,3
В среднем за месяц	101,0	100,8	100,6	101,7
2009				
Январь	102,3	101,3	101,4	105,3
Февраль	101,9	102,1	102,3	101,2
Март	101,4	101,9	101,5	100,4
Апрель	100,9	100,6	101,4	100,6
Май	100,4	100,1	100,9	100,3
Июнь	101,2	100,7	100,6	102,9
Июль	100,8	100,7	100,9	100,9
Август	99,8	98,6	100,9	100,1
Сентябрь	99,9	99,1	100,6	100,6
Октябрь	100,1	99,9	100,2	100,1
Ноябрь	100,5	100,5	100,3	100,8
Декабрь	100,5	101,0	100,2	100,1
В среднем за месяц	100,8	100,5	100,9	101,1

Продолжение

	Все товары и услуги	в том числе		
		продоволь- ственные товары ¹⁾	непродоволь- ственные товары	услуги
2010				
Январь	101,8	101,5	100,3	103,7
Февраль	101,5	101,1	100,3	103,3
Март	100,8	101,3	100,6	100,3
Апрель	100,2	100,01	100,1	100,5
Май	100,5	100,4	100,4	100,7
Июнь	100,5	100,9	100,3	100,1
Июль	100,4	99,8	100,3	101,3
Август	100,9	101,4	100,6	100,5
Сентябрь	101,3	102,1	100,9	100,8
Октябрь	100,5	101,0	100,2	100,2
Ноябрь	100,8	101,6	100,3	100,2
Декабрь	101,2	102,5	100,5	100,1
В среднем за месяц	100,9	101,1	100,4	101,0
2011				
Январь	102,7	102,4	100,9	105,9
Февраль	100,6	101,0	100,4	100,2
Март	101,0	101,8	100,5	100,1
Апрель	100,6	100,6	100,7	100,5
Май	100,2	99,6	100,9	100,2
Июнь	100,1	99,7	100,2	100,8
Июль	99,97	99,5	100,4	100,4
Август	99,7	98,6	100,7	100,4
Сентябрь	99,8	99,1	100,6	100,1
Октябрь	100,6	100,8	100,6	100,1
Ноябрь	100,6	100,8	100,7	100,1
Декабрь	100,4	100,8	100,2	100,2
В среднем за месяц	100,6	100,4	100,6	100,8

Продолжение

	Все товары и услуги	в том числе		
		продоволь- ственные товары ¹⁾	непродоволь- ственные товары	услуги
2012				
Январь	100,2	100,1	100,2	100,2
Февраль	100,5	100,5	100,6	100,1
Март	100,6	101,1	100,3	100,3
Апрель	99,98	100,04	99,8	100,1
Май	100,4	100,7	100,3	100,3
Июнь	101,0	102,1	100,4	100,4
Июль	101,2	100,8	100,2	103,5
Август	100,1	99,7	100,4	100,2
Сентябрь	100,9	100,5	100,4	102,3
Октябрь	100,6	100,7	100,8	100,1
Ноябрь	100,2	100,5	100,1	99,95
Декабрь	100,7	101,7	100,1	99,9
В среднем за месяц	100,5	100,7	100,3	100,6
2013				
Январь	100,7	101,2	100,4	100,2
Февраль	100,3	100,4	100,5	99,97
Март	100,4	99,97	100,8	100,4
Апрель	100,5	100,6	100,3	100,4
Май	100,1	99,95	100,03	100,5
Июнь	100,5	100,7	100,5	100,4
Июль	101,3	99,98	100,2	104,5
Август	100,2	99,7	100,5	100,5
Сентябрь	100,7	100,8	100,7	100,7
Октябрь	100,7	101,2	100,6	100,02
Ноябрь	100,4	100,9	100,3	100,1
Декабрь	100,3	100,6	99,95	100,4
В среднем за месяц	100,5	100,5	100,4	100,7

Продолжение

	Все товары и услуги	в том числе		
		продоволь- ственные товары ¹⁾	непродоволь- ственные товары	услуги

К декабрю предыдущего года

1995

Январь	116,7	123,2	109,3	110,8
Февраль	135,4	145,1	120,9	144,7
Март	147,7	158,4	132,3	154,3
Апрель	161,4	171,4	143,8	184,0
Май	171,5	180,4	153,0	204,7
Июнь	184,4	191,8	160,1	254,8
Июль	191,6	195,4	168,8	277,7
Август	199,8	202,1	178,4	288,5
Сентябрь	207,9	208,8	187,1	302,7
Октябрь	219,0	220,1	197,3	317,7
Ноябрь	233,2	230,2	206,2	382,2
Декабрь	241,6	242,1	211,2	384,8

2005

Январь	101,5	101,3	100,5	103,6
Февраль	104,5	102,4	100,8	115,6
Март	106,0	104,6	101,6	116,1
Апрель	108,0	106,6	103,0	118,5
Май	109,0	108,3	103,2	119,0
Июнь	109,1	108,3	103,4	119,3
Июль	110,1	109,6	104,1	119,7
Август	109,6	108,4	104,3	120,0
Сентябрь	109,8	107,7	105,3	121,6
Октябрь	110,0	107,8	106,0	121,7
Ноябрь	110,8	108,8	106,6	122,1
Декабрь	111,9	110,3	107,5	122,4

Продолжение

	Все товары и услуги	в том числе		
		продоволь- ственные товары ¹⁾	непродоволь- ственные товары	услуги
2009				
Январь	102,3	101,3	101,4	105,3
Февраль	104,2	103,4	103,7	106,5
Март	105,7	105,4	105,2	107,0
Апрель	106,6	106,1	106,7	107,6
Май	107,1	106,1	107,6	108,0
Июнь	108,3	106,9	108,3	111,1
Июль	109,2	107,6	109,2	112,1
Август	109,0	106,1	110,3	112,2
Сентябрь	108,9	105,1	110,9	112,9
Октябрь	108,9	105,0	111,1	113,0
Ноябрь	109,5	105,5	111,4	114,0
Декабрь	110,0	106,5	111,7	114,1
2010				
Январь	101,8	101,5	100,3	103,7
Февраль	103,3	102,6	100,6	107,1
Март	104,1	104,0	101,2	107,4
Апрель	104,3	104,0	101,3	108,0
Май	104,8	104,4	101,7	108,7
Июнь	105,4	105,4	102,0	108,9
Июль	105,8	105,2	102,3	110,2
Август	106,7	106,6	102,9	110,8
Сентябрь	108,1	108,8	103,8	111,7
Октябрь	108,7	109,8	104,0	111,9
Ноябрь	109,6	111,5	104,4	112,1
Декабрь	110,9	114,3	104,9	112,3

Продолжение

	Все товары и услуги	в том числе		
		продоволь- ственные товары ¹⁾	непродоволь- ственные товары	услуги
2011				
Январь	102,7	102,4	100,9	105,9
Февраль	103,3	103,4	101,3	106,2
Март	104,4	105,2	101,8	106,3
Апрель	105,0	105,8	102,5	106,9
Май	105,2	105,4	103,5	107,1
Июнь	105,3	105,1	103,7	108,0
Июль	105,2	104,5	104,0	108,5
Август	104,9	103,1	104,8	108,9
Сентябрь	104,7	102,1	105,4	109,0
Октябрь	105,3	102,9	106,1	109,1
Ноябрь	106,0	103,7	106,8	109,3
Декабрь	106,4	104,5	107,0	109,5
2012				
Январь	100,2	100,1	100,2	100,2
Февраль	100,6	100,6	100,8	100,3
Март	101,2	101,7	101,1	100,6
Апрель	101,2	101,7	100,9	100,8
Май	101,6	102,4	101,3	101,0
Июнь	102,6	104,5	101,7	101,4
Июль	103,9	105,3	101,9	105,0
Август	104,0	105,0	102,3	105,1
Сентябрь	104,9	105,6	102,8	107,6
Октябрь	105,6	106,3	103,6	107,7
Ноябрь	105,8	106,8	103,7	107,7
Декабрь	106,5	108,6	103,9	107,6

Окончание

	Все товары и услуги	в том числе		
		продоволь- ственные товары ¹⁾	непродоволь- ственные товары	услуги
2013				
Январь	100,7	101,2	100,4	100,2
Февраль	101,0	101,6	100,8	100,2
Март	101,3	101,6	101,6	100,6
Апрель	101,8	102,2	101,9	101,0
Май	101,9	102,1	102,0	101,5
Июнь	102,4	102,8	102,5	101,8
Июль	103,7	102,8	102,7	106,4
Август	103,9	102,5	103,3	106,9
Сентябрь	104,7	103,2	104,0	107,6
Октябрь	105,4	104,5	104,6	107,6
Ноябрь	105,8	105,4	104,9	107,7
Декабрь	106,2	106,0	104,8	108,1

¹⁾ Включая алкогольные напитки.

ИНДЕКСЫ ПОТРЕБИТЕЛЬСКИХ ЦЕН НА ПРОДОВОЛЬСТВЕННЫЕ, НЕПРОДОВОЛЬСТВЕННЫЕ ТОВАРЫ И УСЛУГИ

декабрь к декабрю предыдущего года; в процентах

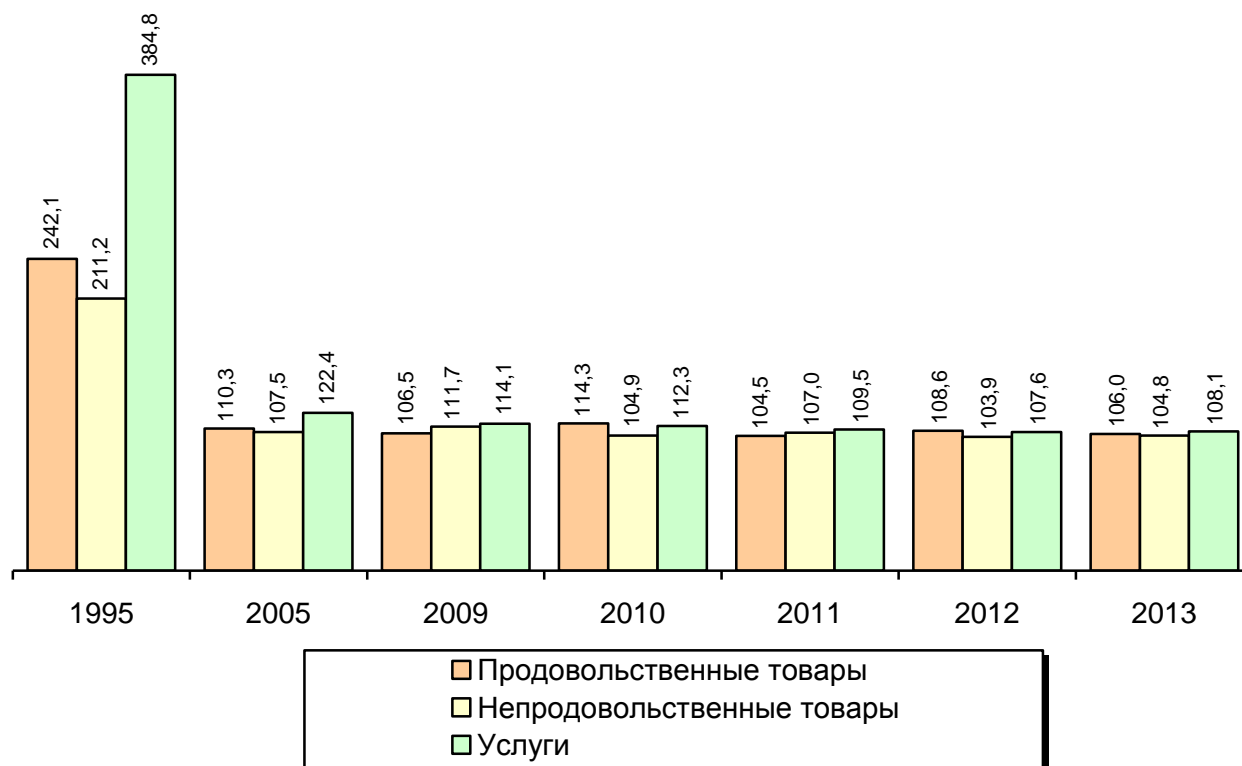

ИНДЕКСЫ ПОТРЕБИТЕЛЬСКИХ ЦЕН НА ОТДЕЛЬНЫЕ ГРУППЫ ТОВАРОВ

декабрь к декабрю предыдущего года, в процентах

	1995 ¹⁾	2005	2009	2010	2011	2012	2013
Все товары	2,3	109,4	108,8	110,4	105,6	106,1	105,5
Продовольственные товары	2,4	110,3	106,5	114,3	104,5	108,6	106,0
Мясо и птица	2,3	119,9	105,9	106,5	105,0	113,3	92,7
Колбасные изделия и продукты из мяса и птицы	2,1	114,1	107,3	106,2	112,3	105,5	103,0
Мясные консервы	2,2	120,7	113,2	106,3	110,7	113,3	102,9
Рыбопродукты	2,0	110,9	111,1	106,0	117,5	99,3	107,4
Сливочное масло	1,7	110,3	108,5	125,2	107,5	101,9	122,2
Подсолнечное масло	2,3	103,0	75,8	136,8	98,1	101,4	96,3
Молоко и молочная продукция	2,5	109,5	103,1	116,1	107,7	104,0	113,4
Сыр	2,6	113,8	99,1	117,3	101,9	100,7	121,3
Яйца	2,0	83,6	87,2	120,6	104,1	110,4	123,5
Сахар-песок	2,3	97,1	147,3	125,1	69,8	108,4	100,1
Кондитерские изделия	2,3	105,7	111,7	106,7	110,8	108,4	104,1
Хлеб и хлебобулочные изделия	3,3	102,8	101,3	111,7	109,6	119,7	103,7
Крупа и бобовые	3,2	100,5	91,5	177,7	74,1	96,4	102,3
Макаронные изделия	3,0	104,0	100,9	105,7	104,4	107,6	107,6
Алкогольные напитки	2,8	109,9	111,2	110,9	108,6	112,5	112,4
Непродовольственные товары	2,1	107,5	111,7	104,9	107,0	103,9	104,8
Хлопчатобумажные ткани	3,3	105,7	118,9	124,6	122,3	111,2	101,4
Шерстяные ткани	2,9	105,0	116,0	108,8	117,1	104,7	100,0
Шелковые ткани	2,3	107,4	104,2	109,9	103,7	100,1	100,8
Одежда и белье	2,1	107,8	113,6	108,6	108,3	103,8	104,0
Верхний трикотаж, прочие изделия верхнего трикотажа	1,9	109,8	116,1	109,4	106,2	102,8	102,9
Бельевой трикотаж	2,3	111,6	114,4	110,1	114,4	105,2	102,9
Чулочно-носочные изделия	2,4	108,2	115,7	106,1	110,7	104,5	100,6
Кожаная, текстильная и комбинированная обувь	1,8	104,4	116,7	106,6	105,5	105,3	107,5
Моющие и чистящие средства	2,3	106,7	113,5	100,5	110,6	106,2	103,4
Парфюмерно-косметические товары	2,0	104,5	118,4	101,0	106,7	105,7	104,4
Галантерея	2,3	109,9	119,2	110,1	113,7	107,3	104,8
Табачные изделия	3,1	105,0	119,6	117,6	118,3	121,8	125,9
Телерадиотовары	1,5	98,3	100,9	99,8	93,8	91,6	99,8
Электротовары и другие бытовые приборы	2,4	100,3	109,2	100,5	102,4	100,1	100,7
Строительные материалы	2,5	105,9	97,6	109,4	107,8	103,1	102,7
Мебель	2,4	105,4	111,3	107,0	107,7	105,1	100,8
Часы	2,1	104,2	117,7	107,8	105,4	104,6	103,0
Ювелирные изделия	2,0	110,2	123,9	118,0	134,8	114,0	104,3

1) В разгах.

**СРЕДНИЕ ПОТРЕБИТЕЛЬСКИЕ ЦЕНЫ НА ОТДЕЛЬНЫЕ ВИДЫ
ПРОДОВОЛЬСТВЕННЫХ ТОВАРОВ¹⁾**

на конец года; рублей за килограмм

	1995	2005	2009	2010	2011	2012	2013
Говядина (кроме бескостного мяса)	10903	115,52	193,13	193,08	234,77	267,64	243,35
Свинина (кроме бескостного мяса)	15419	141,85	205,83	211,72	225,17	227,70	225,84
Колбаса вареная высшего сорта	15663	138,92	188,38	198,15	223,03	232,03	242,68
Говядина, свинина тушеная консервированная, 350 г	5795	35,24	65,55	68,51	74,79	78,94	80,57
Рыба живая и охлажденная	9071	87,88	180,67	139,46	158,75	149,79	143,38
Консервы рыбные натуральные и с добавлением масла, 350 г	6723	35,37	57,35	62,69	71,06	79,02	85,42
Масло сливочное	17907	100,93	206,18	257,40	271,75	284,24	340,27
Масло подсолнечное	8816	40,70	55,80	76,02	76,21	77,24	74,86
Молоко питьевое цельное пастеризованное 2,5-3,2% жирности, за л	1827	14,54	26,91	30,85	32,52	34,04	38,01
Сыры сычужные твердые и мягкие	16108	128,89	211,73	250,71	254,18	255,04	310,92
Яйца куриные, за 10 шт.	4644	25,28	34,68	41,81	43,34	46,68	57,81
Сахар-песок	4166	18,48	34,36	43,15	30,12	32,52	32,09
Чай черный байховый	26280	207,69	401,33	420,40	462,60	504,16	533,83
Мука пшеничная	2675	11,27	19,71	22,65	22,29	30,45	29,70
Хлеб и булочные изделия из пшеничной муки высшего сорта	4700	21,12	42,45	46,92	50,11	60,36	58,58
Рис шлифованный	4179	19,92	38,64	39,89	37,81	37,17	40,65
Изделия макаронные из пшеничной муки высшего сорта	4922	24,95	53,33	61,56	64,70	67,81	70,36
Картофель	1179	10,78	14,62	27,99	11,09	11,69	18,94
Капуста белокочанная свежая	2124	12,23	13,29	30,70	8,79	14,23	15,19
Лук репчатый	2410	13,20	16,85	28,83	14,12	13,44	18,79
Яблоки	4849	36,48	58,18	68,57	64,65	59,50	62,42
Водка крепостью 40% об. спирта и выше, повышенного качества ²⁾ , за л	20045	253,56	451,01	444,74	459,79	484,09	584,85
Коньяк ординарный отечественный, за л	30491	551,27	881,28	876,31	817,00	843,57	970,03
Вино игристое отечественное, за л	20565	123,04	164,11	172,54	190,49	200,92	212,06
Пиво отечественное, за л	3177	29,42	48,31	58,51	62,71	67,69	78,49

¹⁾ С 2005 г. в масштабе цен, действующем с 1 января 1998 года.

²⁾ С 2005 г. в среднюю цену включена водка повышенного качества отечественного и импортного производства.

**СРЕДНИЕ ПОТРЕБИТЕЛЬСКИЕ ЦЕНЫ НА ОТДЕЛЬНЫЕ
НЕПРОДОВОЛЬСТВЕННЫЕ ТОВАРЫ¹⁾**

на конец года; рублей за штуку

	1995	2005	2009	2010	2011	2012	2013
Пальто женское демисезонное	380781	3193,71	4677,37	5014,71	5774,23	6615,88	7086,70
Костюм-двойка мужской из шерстяных, полушерстяных или смесовых тканей	328366	2705,69	4381,79	4699,04	5009,08	5322,39	5638,37
Сорочка верхняя мужская из хлопчатобумажных или смесовых тканей	33680	273,27	591,10	685,03	779,40	924,72	1009,19
Юбка женская из полушерстяных или смесовых тканей	58257	565,64	1270,25	1294,70	1387,69	1465,68	1699,44
Куртка мужская демисезонная с верхом из плащевых тканей	170680	1488,37	2620,94	3030,51	3191,88	3163,28	3390,18
Носки мужские из хлопчатобумажной или смесовой пряжи, за пару	4399	20,94	48,48	55,40	64,61	63,45	63,36
Колготки женские эластичные плотностью 15 - 20 DEN	4318	30,57	54,19	58,87	75,12	80,20	92,04
Сапоги, ботинки кожаные мужские зимние, за пару	131811	1495,60	2225,37	2293,30	2513,46	2541,94	2929,93
Сапоги женские осенние с верхом из натуральной кожи, за пару	229950	1620,87	2745,48	2941,90	3104,32	3314,48	3525,49
Телевизор цветного изображения	1456751	6148,66	8958,58	9295,71	12885,83	14825,90	15356,74
Шкаф для платья и белья	768334	6235,17	9043,07	9353,68	10113,62	10510,95	10955,92
Холодильник двухкамерный, емкостью 250-350 л	1735994	14609,32	18759,48	18820,86	18682,66	18444,94	18191,03
Кирпич, тыс. шт.	472203	3342,29	5103,74	6223,82	8096,22	8469,98	9689,00
Порошок стиральный, 1 кг	10391	60,20	92,15	94,11	104,74	116,03	107,97

¹⁾ С 2005 г. в масштабе цен, действующем с 1 января 1998 года.

**ОТНОШЕНИЕ ПОТРЕБИТЕЛЬСКИХ ЦЕН НА ОСНОВНЫЕ ВИДЫ
ПРОДОВОЛЬСТВЕННЫХ ТОВАРОВ К ЦЕНЕ НА ГОВЯДИНУ¹⁾**

на конец года; в процентах

	1995	2005	2009	2010	2011	2012	2013
Говядина (кроме бескостного мяса)	100	100	100	100	100	100	100
Свинина (кроме бескостного мяса)	141,4	123,0	106,6	109,7	95,9	85,1	92,8
Масло сливочное	164,2	87,0	106,8	133,3	115,8	106,2	139,8
Сыры сычужные твердые и мягкие	147,7	112,0	109,6	129,8	108,3	95,3	127,8
Молоко питьевое цельное пастеризованное 2,5-3,2% жирности	16,8	13,0	11,5	16,0	13,9	12,7	15,6
Яйца куриные	42,6	22,0	18,0	21,7	18,5	17,4	23,8
Сахар-песок	38,2	16,0	17,8	22,3	12,8	12,2	13,2
Хлеб и булочные изделия из пшеничной муки высшего сорта	43,1	18,0	22,0	24,3	21,3	22,6	24,5
Рис шлифованный	38,3	17,0	20,0	20,7	16,1	13,9	16,7
Изделия макаронные из пшеничной муки высшего сорта	45,1	22,0	27,6	31,9	27,6	25,3	28,9
Картофель	10,8	9,0	7,6	14,5	4,7	4,4	7,8
Капуста белокочанная свежая	19,5	11,0	6,9	15,9	3,7	5,3	6,2
Морковь	22,4	11,0	12,1	17,4	10,1	8,6	11,0
Лук репчатый	22,1	11,0	8,7	14,9	6,0	5,0	7,7
Яблоки	44,5	32,0	30,1	35,5	27,5	22,2	25,7

¹⁾ Цены за килограмм, литр, 10 штук.

**ИНДЕКСЫ ПОТРЕБИТЕЛЬСКИХ ЦЕН (ТАРИФОВ) НА ОТДЕЛЬНЫЕ
ГРУППЫ УСЛУГ**

декабрь к декабрю предыдущего года; в процентах

	1995 ¹⁾	2005	2009	2010	2011	2012	2013
Услуги	3,8	122,4	114,1	112,3	109,5	107,6	108,1
Бытовые услуги	4,1	115,4	110,2	112,3	108,0	105,0	105,6
Услуги пассажирского транспорта	4,6	113,5	109,5	115,2	109,4	107,0	103,5
Услуги связи	2,8	112,2	102,6	106,7	104,1	101,2	102,6
Жилищно-коммунальные услуги	4,2	134,6	122,9	117,4	112,3	110,6	110,2
жилищные	2,5	146,7	111,3	112,9	109,6	109,5	106,8
коммунальные	4,7	130,0	126,3	118,6	113,1	110,9	111,1
Услуги дошкольного воспитания	2,3	117,8	122,2	113,5	118,9	106,2	109,9
Услуги организаций культуры	1,8	104,0	114,3	106,7	110,3	105,1	100,5
Экскурсионные услуги	3,0	112,4	104,0	107,3	111,6	100,0	107,0
Санаторно-оздоровительные услуги	2,5	104,8	112,5	104,7	108,9	100,0	113,2
Медицинские услуги	3,6	123,7	109,1	109,6	106,2	106,2	110,4
Услуги физической культуры и спорта	2,4	112,1	116,1	109,2	111,4	105,4	101,8
Услуги правового характера	2,9	83,3	100,0	100,0	166,7	100,0	160,0

¹⁾ В размах.

**ИНДЕКСЫ ЦЕН ПРОИЗВОДИТЕЛЕЙ ПРОМЫШЛЕННЫХ ТОВАРОВ
ПО ВИДАМ ЭКОНОМИЧЕСКОЙ ДЕЯТЕЛЬНОСТИ**

декабрь к декабрю предыдущего года; в процентах

	2005	2009	2010	2011	2012	2013
Производство промышленных товаров (на внутреннем рынке)	102,1	109,2	112,6	104,3	105,5	104,4
Добыча полезных ископаемых	108,3	93,6	105,5	139,6	116,9	97,3
<i>в том числе:</i>						
добыча топливно-энергетических полезных ископаемых	120,1	133,3	137,4	100,0
добыча полезных ископаемых, кроме топливно-энергетических	95,9	93,0	104,8	140,6	116,9	97,3
Обрабатывающие производства	107,2	105,7	114,6	109,9	102,8	99,99
<i>в том числе:</i>						
производство пищевых продуктов, включая напитки, и табака	111,4	103,6	114,4	104,9	102,5	110,3
текстильное и швейное производство	101,4	115,1	119,9	117,6	101,9	104,6
обработка древесины и производство изделий из дерева	129,8	103,1	105,9	101,2	104,2	94,7
целлюлозно-бумажное производство; издательская и полиграфическая деятельность	107,1	100,0	107,6	105,1	98,1	101,5
химическое производство	106,8	96,2	154,8	115,5	107,1	84,9
производство резиновых и пластмассовых изделий	100,0	114,7	98,8	100,2	106,0	98,8
производство прочих неметаллических минеральных продуктов	118,6	94,6	100,8	111,3	103,6	103,0
металлургическое производство и производство готовых металлических изделий	104,6	91,9	111,2	113,2	94,3	104,3
производство машин и оборудования	103,2	101,7	104,4	101,6	112,4	100,1
производство электрооборудования, электронного и оптического оборудования	99,9	128,5	116,4	97,0	100,3	98,8
прочие производства	103,3	105,7	99,9	115,3	103,4	99,0
Производство и распределение электроэнергии, газа и воды	92,4	119,0	108,6	93,2	110,3	115,0
<i>в том числе:</i>						
производство, передача и распределение электроэнергии	88,4	118,1	107,6	88,6	108,5	115,8
производство, передача и распределение пара и горячей воды (тепловой энергии)	116,8	123,4	113,8	114,7	111,8	112,1

ИНДЕКСЫ ЦЕН СТРОИТЕЛЬНОЙ ПРОДУКЦИИ

декабрь к декабрю предыдущего года; в процентах

Годы	Сводный индекс цен строительной продукции	в том числе индексы цен		
		производителей в строительстве (строительно-монтажные работы)	на машины и оборудование, используемые в строительстве	на прочие капитальные работы и затраты
1995 ¹⁾	2,2	3,0
2005	118,3	124,4	107,2	126,7
2009	103,7	102,9	105,8	93,5
2010	110,0	121,2	104,6	88,6
2011	118,8	125,9	106,0	124,5
2012	115,6	121,9	103,6	119,9
2013	103,4	103,3	102,6	114,8

¹⁾ В размах.

ИНДЕКСЫ ЦЕН СТРОИТЕЛЬНОЙ ПРОДУКЦИИ

декабрь к декабрю предыдущего года; в процентах

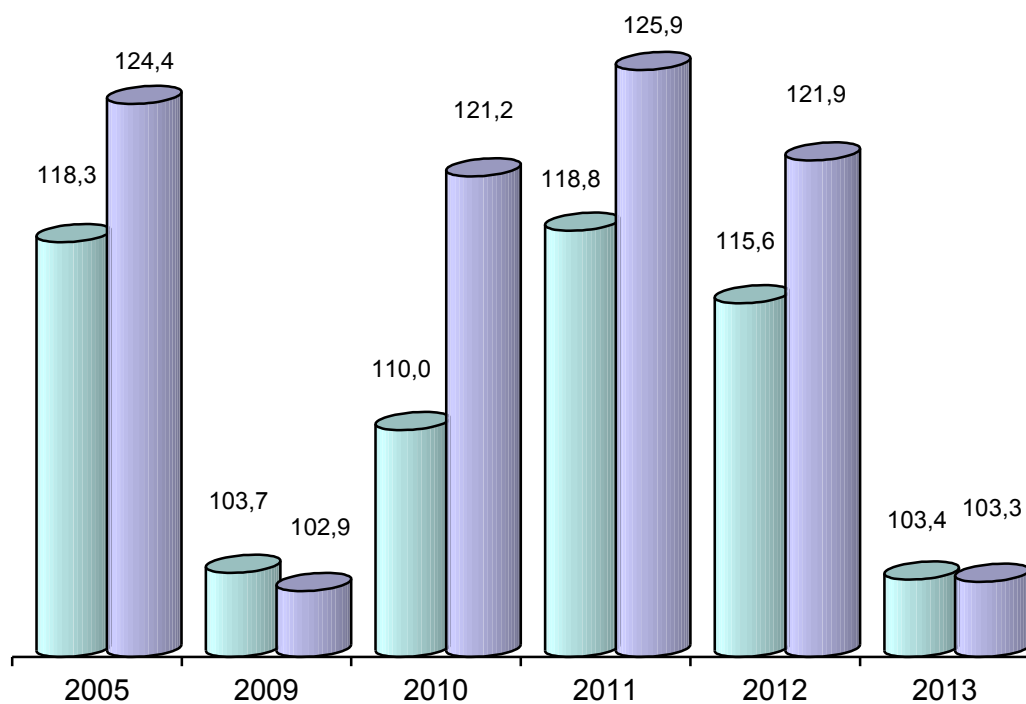

■ Сводный индекс цен строительной продукции
■ Индекс цен производителей в строительстве (строительно-монтажные работы)

**ИНДЕКСЫ ЦЕН СТРОИТЕЛЬНОЙ ПРОДУКЦИИ
ПО ЭЛЕМЕНТАМ ТЕХНОЛОГИЧЕСКОЙ СТРУКТУРЫ**

в процентах

	Сводный индекс цен строительной продукции	в том числе индексы цен		
		производителей в строительстве (строительно-монтажные работы)	на машины и оборудование, используемые в строительстве	на прочие капитальные работы и затраты

К предыдущему месяцу

2005				
Январь	99,98	98,9	101,4	100,8
Февраль	100,7	100,7	100,6	100,9
Март	100,6	100,4	100,8	100,3
Апрель	100,8	100,8	100,4	101,8
Май	101,6	102,4	101,1	99,2
Июнь	102,0	103,0	100,9	100,6
Июль	100,9	100,9	100,1	104,2
Август	100,8	100,8	100,2	103,1
Сентябрь	101,8	102,5	100,2	103,8
Октябрь	102,2	103,6	100,4	101,0
Ноябрь	103,4	105,3	100,3	104,4
Декабрь	102,3	103,0	100,7	104,1
В среднем за месяц	101,4	101,9	100,6	102,0

К декабрю предыдущего года

2005				
Январь	99,98	98,9	101,4	100,8
Февраль	100,7	99,6	102,0	101,7
Март	101,2	100,02	102,9	101,9
Апрель	102,0	100,8	103,3	103,7
Май	103,6	103,2	104,4	102,9
Июнь	105,7	106,4	105,4	103,5
Июль	106,7	107,3	105,5	107,8
Август	107,6	108,2	105,6	111,2
Сентябрь	109,5	110,8	105,8	115,4
Октябрь	111,9	114,8	106,2	116,5
Ноябрь	115,7	120,8	106,5	121,7
Декабрь	118,3	124,4	107,2	126,7

Продолжение

	Сводный индекс цен строительной продукции	в том числе индексы цен		
		производителей в строительстве (строительно-монтажные работы)	на машины и оборудование, используемые в строительстве	на прочие капитальные работы и затраты

К предыдущему месяцу

2009

Январь	99,9	97,7	101,3	101,4
Февраль	100,8	99,8	101,6	100,5
Март	98,9	97,3	100,2	98,4
Апрель	99,3	97,7	100,6	99,2
Май	101,0	104,2	100,3	90,2
Июнь	100,2	99,9	100,1	102,7
Июль	100,1	99,6	100,1	102,6
Август	101,3	104,1	100,3	94,6
Сентябрь	102,5	103,5	100,7	108,4
Октябрь	99,6	99,8	100,2	94,8
Ноябрь	98,6	97,5	100,2	95,2
Декабрь	101,6	102,3	100,1	106,9
В среднем за месяц	100,3	100,3	100,5	99,6

К декабрю предыдущего года

2009

Январь	99,9	97,7	101,3	101,4
Февраль	100,6	97,5	102,9	101,9
Март	99,5	94,9	103,2	100,3
Апрель	98,7	92,7	103,8	99,4
Май	99,7	96,6	104,0	89,7
Июнь	99,9	96,5	104,1	92,1
Июль	100,03	96,1	104,2	94,5
Август	101,4	99,98	104,5	89,4
Сентябрь	103,9	103,4	105,3	97,0
Октябрь	103,5	103,2	105,5	91,9
Ноябрь	102,1	100,7	105,7	87,5
Декабрь	103,7	102,9	105,8	93,5

Продолжение

	Сводный индекс цен строительной продукции	в том числе индексы цен		
		производителей в строительстве (строительно-монтажные работы)	на машины и оборудование, используемые в строительстве	на прочие капитальные работы и затраты

К предыдущему месяцу

2010				
Январь	100,6	103,0	100,5	90,9
Февраль	101,9	103,2	101,0	101,3
Март	94,1	87,0	99,8	96,5
Апрель	101,9	104,6	100,1	99,0
Май	103,3	105,1	101,1	106,2
Июнь	102,3	103,6	100,3	106,6
Июль	99,7	101,7	100,1	89,1
Август	103,2	105,0	100,6	107,8
Сентябрь	100,6	101,4	100,3	98,3
Октябрь	100,8	102,6	100,4	95,1
Ноябрь	101,8	102,8	100,1	105,7
Декабрь	99,8	100,8	100,1	93,8
В среднем за месяц	100,8	101,6	100,4	99,0

К декабрю предыдущего года

2010				
Январь	100,6	103,0	100,5	90,9
Февраль	102,6	106,3	101,5	92,1
Март	96,5	92,5	101,3	88,8
Апрель	98,4	96,8	101,4	87,9
Май	101,6	101,7	102,5	93,4
Июнь	103,9	105,3	102,8	99,6
Июль	103,5	107,1	102,9	88,7
Август	106,8	112,4	103,5	95,6
Сентябрь	107,4	114,0	103,9	94,0
Октябрь	108,3	116,9	104,3	89,3
Ноябрь	110,2	120,2	104,4	94,4
Декабрь	110,0	121,2	104,6	88,6

Продолжение

	Сводный индекс цен строительной продукции	в том числе индексы цен		
		производителей в строительстве (строительно-монтажные работы)	на машины и оборудование, используемые в строительстве	на прочие капитальные работы и затраты

К предыдущему месяцу

2011

Январь	100,6	99,0	103,2	104,7
Февраль	102,8	104,0	100,6	104,9
Март	100,6	100,8	100,2	104,0
Апрель	99,8	99,7	99,99	97,0
Май	101,8	102,6	100,2	105,1
Июнь	102,9	104,5	100,1	102,4
Июль	104,1	106,3	100,3	104,1
Август	105,4	108,2	100,4	104,5
Сентябрь	96,7	94,7	100,2	95,9
Октябрь	103,5	105,3	100,4	102,4
Ноябрь	97,3	95,5	100,4	99,7
Декабрь	102,3	103,7	99,97	97,9
В среднем за месяц	101,5	101,9	100,5	101,9

К декабрю предыдущего года

2011

Январь	100,6	99,0	103,2	104,7
Февраль	103,4	103,0	103,8	109,9
Март	104,0	103,8	104,0	114,3
Апрель	103,8	103,5	104,0	110,8
Май	105,6	106,2	104,2	116,5
Июнь	108,7	111,0	104,3	119,3
Июль	113,2	117,9	104,6	124,2
Август	119,3	127,6	105,0	129,8
Сентябрь	115,3	120,9	105,1	124,5
Октябрь	119,4	127,3	105,6	127,5
Ноябрь	116,1	121,5	106,0	127,1
Декабрь	118,8	125,9	106,0	124,5

Продолжение

	Сводный индекс цен строительной продукции	в том числе индексы цен		
		производителей в строительстве (строительно-монтажные работы)	на машины и оборудование, используемые в строительстве	на прочие капитальные работы и затраты

К предыдущему месяцу

2012				
Январь	98,7	97,7	100,5	101,3
Февраль	99,2	98,6	100,5	99,9
Март	99,6	99,2	100,3	100,5
Апрель	102,9	104,2	100,4	98,7
Май	103,1	104,6	100,3	104,1
Июнь	98,4	97,1	100,8	102,7
Июль	104,9	107,4	100,1	106,5
Август	103,5	105,5	99,8	105,3
Сентябрь	102,6	103,8	100,5	97,9
Октябрь	103,6	105,5	100,1	103,4
Ноябрь	99,9	99,8	100,2	94,4
Декабрь	98,4	97,5	99,98	104,1
В среднем за месяц	101,2	101,7	100,3	101,6

К декабрю предыдущего года

2012				
Январь	98,7	97,7	100,5	101,3
Февраль	97,9	96,3	101,0	101,3
Март	97,5	95,5	101,3	101,8
Апрель	100,3	99,6	101,7	100,5
Май	103,5	104,1	102,1	104,7
Июнь	101,8	101,1	102,9	107,5
Июль	106,8	108,6	103,0	114,5
Август	110,6	114,6	102,8	120,6
Сентябрь	113,5	118,9	103,3	118,1
Октябрь	117,6	125,4	103,4	122,0
Ноябрь	117,5	125,1	103,6	115,2
Декабрь	115,6	121,9	103,6	119,9

Окончание

	Сводный индекс цен строительной продукции	в том числе индексы цен		
		производителей в строительстве (строительно-монтажные работы)	на машины и оборудование, используемые в строительстве	на прочие капитальные работы и затраты

К предыдущему месяцу

2013

Январь	95,9	92,2	101,5	102,0
Февраль	100,01	100,2	99,8	98,5
Март	99,8	99,6	100,03	99,6
Апрель	101,1	101,8	100,2	99,96
Май	99,0	98,2	100,3	102,3
Июнь	102,1	103,5	100,2	96,8
Июль	99,7	99,0	100,8	98,8
Август	103,2	105,3	100,1	99,2
Сентябрь	104,1	106,8	99,95	104,4
Октябрь	101,1	101,9	99,9	103,6
Ноябрь	98,1	96,8	99,8	104,3
Декабрь	99,4	98,9	100,02	104,7
В среднем за месяц	100,3	100,3	100,2	101,2

К декабрю предыдущего года

2013

Январь	95,9	92,2	101,5	102,0
Февраль	95,9	92,3	101,3	100,5
Март	95,7	92,0	101,4	100,1
Апрель	96,8	93,6	101,6	100,1
Май	95,9	91,9	101,8	102,5
Июнь	97,9	95,1	102,1	99,2
Июль	97,7	94,2	102,9	98,0
Август	100,8	99,2	103,0	97,2
Сентябрь	104,9	105,9	102,9	101,5
Октябрь	106,1	107,9	102,9	105,1
Ноябрь	104,0	104,5	102,6	109,7
Декабрь	103,4	103,3	102,6	114,8

ИНДЕКСЫ ЦЕН ПРОИЗВОДИТЕЛЕЙ СЕЛЬСКОХОЗЯЙСТВЕННОЙ ПРОДУКЦИИ

декабрь к декабрю предыдущего года; в процентах

	1995 ¹⁾	2005	2009	2010	2011	2012	2013
Сельское хозяйство	3,8	118,4	105,4	123,4	97,8	102,8	114,8
Растениеводство	3,2	107,1	125,5	137,7	69,1	115,3	102,5
Зерно	3,5	104,8	77,1	115,6	118,3	105,7	105,3
Лен-долгунец-волокно	3,6	104,0	87,4	100,0	71,1
Картофель	3,2	98,0	96,2	в2,4р	35,5	101,0	131,0
Овощи свежие или охлажденные	2,6	112,1	169,4	143,4	75,8	138,0	89,6
томаты (помидоры)	2,1	96,9	72,8	153,5	101,9	106,8	105,0
огурцы	2,7	109,0	в2,1р	139,5	72,6	166,0	75,7
капуста	3,1	167,6	126,8	164,9	39,7	123,4	112,2
морковь	3,2	124,4	86,0	152,5	67,6	158,5	98,5
свекла столовая	3,0	180,6	95,9	182,9	60,7	157,0	100,8
Животноводство	4,0	120,3	102,3	121,7	104,7	101,5	116,3
Скот крупный рогатый живой	3,8	137,9	101,7	98,3	122,3	104,7	106,0
Свиньи живые	2,9	123,6	136,3	99,0	105,4	105,3	114,3
Птица сельскохозяйственная живая	2,3	106,3	86,7	100,0	96,7	99,7	99,8
Молоко сырое крупного рогатого скота	5,0	121,0	95,6	140,4	99,7	97,5	126,0
Яйца куриные	3,1	79,9	85,6	111,3	106,2	105,6	118,3

¹⁾ Индексы цен производителей по видам продукции рассчитывались нарастающим итогом (январь-декабрь 1995 г. к январю-декабрю 1994 г.); в разгах.

**СРЕДНИЕ ЦЕНЫ ПРОИЗВОДИТЕЛЕЙ
СЕЛЬСКОХОЗЯЙСТВЕННОЙ ПРОДУКЦИИ**

в среднем за год; рублей за тонну; 1995 г. – тыс. руб. за тонну

	1995	2005	2009	2010	2011	2012	2013
Зерновые культуры	351	3213	5314	4264	6703	6156	7905
пшеница	463	3266	5168	4235	8522	7922	10489
рожь	556	2999	4951	3694	3777	4772	6786
гречиха	-	6392	5054	12620	9935
ячмень	289	3313	5734	4462	6541	5458	6142
овес	200	3062	5652	4484	6294	5546	7908
Лен-долгунец-волокно	1210	7247	8342	5733	6095
Картофель	566	7678	11577	14170	9300	8693	8541
Овощи свежие или охлажденные	1990	22318	32372	45052	57485	36624	38341
томаты (помидоры)	3418	24127	53731	52336	58743	53979	68963
огурцы	3913	32113	52231	63470	78407	69896	43451
капуста	991	7545	7006	9005	5346	9044	9877
морковь	1096	7602	11250	13296	16716	9283	10507
свекла столовая	1006	6413	11586	11400	19261	8941	10283
Скот и птица (в живом весе)	2738	34101	55938	57434	63771	66396	67193
скот крупный рогатый	2464	32605	54812	54297	65595	70290	67843
свиньи	4250	51732	65710	77957	75706	77577	68970
птица сельскохозяйственная	3029	48812	65759	70028	48752	42933	41215
Молоко сырое крупного рогатого скота	725	6175	9655	12267	13647	12729	14815
Яйца куриные, за 1000 шт.	243	1990	2705	2754	2891	2748	3297

ИНДЕКСЫ ТАРИФОВ НА ГРУЗОВЫЕ ПЕРЕВОЗКИ

декабрь к декабрю предыдущего года; в процентах

	1995 ¹⁾	2005	2009	2010	2011	2012	2013
Транспорт - всего	2,2	106,0	90,6	95,3	105,8	106,1	124,0
<i>в том числе</i>							
автомобильный	2,2	106,0	90,6	95,3	105,8	106,1	124,0
<i>из него:</i>							
международное сообщение	...	100,0	88,1	93,6	104,1	106,1	125,1
междугородное сообщение	...	124,3	101,8	111,5	125,7	106,8	105,3
внутригородское и пригородное сообщение	...	111,7	104,0	100,0	121,1	103,6	118,4

¹⁾ В разгах.

ИНДЕКСЫ ТАРИФОВ НА УСЛУГИ СВЯЗИ ДЛЯ ЮРИДИЧЕСКИХ ЛИЦ

декабрь к декабрю предыдущего года; в процентах

	2005	2009	2010	2011	2012	2013
Услуги связи – всего	103,2	101,2	106,4	103,4	103,4	103,1
<i>из них:</i>						
национальной почты	105,7	111,8	122,9	109,1	108,5	110,0
местной телефонной связи	128,1	105,5	107,8	107,4	105,5	104,3
междугородной телефонной связи	94,6	100,0	100,0	100,0	100,0	100,0
передачи данных по каналам связи	...	103,4	107,8	100,0	100,0	100,0
документальной электросвязи	102,3	107,2	115,7	103,7	101,6	100,6
проводного радиовещания	120,0	133,3	108,3	123,1	106,3	134,1
подвижной связи	100,3	94,2	100,6	100,0	100,0	100,0

ЦЕНЫ НА РЫНКЕ ЖИЛЬЯ¹⁾

	2005	2009	2010	2011	2012	2013
Индексы цен, на конец года, в процентах к концу предыдущего года						
на первичном рынке жилья	122,5	85,9	101,4	104,7	108,9	103,8
на вторичном рынке жилья	130,8	79,4	105,6	101,5	108,2	101,0
Средние цены, на конец года, рублей за один квадратный метр общей площади						
на первичном рынке жилья	14608	28658	31597	35690	39455	41723
на вторичном рынке жилья	16160	28911	28981	34340	36809	33887

¹⁾ 2005 г. - цены представлены по г. Смоленску.

ВНЕШНЯЯ ТОРГОВЛЯ ТОВАРАМИ

Внешняя торговля - торговля между странами, состоящая из вывоза (экспорта) и ввоза (импорта) товаров и услуг.

Экспорт товаров - вывоз товаров с таможенной территории Российской Федерации без обязательства об обратном ввозе. Экспорт включает вывоз из страны товаров отечественного производства, а также реэкспорт товаров. К товарам отечественного производства относятся также товары иностранного происхождения, ввезенные в страну и подвергшиеся существенной переработке, изменяющей основные качественные или технические характеристики товаров. К реэкспортным товарам относятся товары, ранее ввезенные на таможенную территорию Российской Федерации, а затем вывезенные с этой территории без уплаты или с возвратом уплаченных сумм ввозных таможенных пошлин, налогов и без применения к товарам запретов и ограничений экономического характера.

Учет экспорта товаров производится по ценам FOB или франко-граница страны-экспортера.

Импорт товаров - ввоз товаров на таможенную территорию Российской Федерации без обязательства об обратном вывозе. В импорт включаются ввезенные товары, предназначенные для потребления в экономике страны, и товары, ввозимые на территорию государства в соответствии с режимом реимпорта. К реимпортным товарам относятся товары, ранее вывезенные с таможенной территории Российской Федерации, а затем ввезенные на ее территорию без уплаты таможенных пошлин, налогов и без применения к товарам запретов и ограничений экономического характера.

Учет импорта товаров производится по ценам франко-граница страны-импортера (СИФ), т.е. в цену товара включаются расходы по страхованию и транспортировке товара до границы страны-импортера.

Таможенная статистика внешней торговли формируется по всем товарам (в том числе ценностям, за исключением валютных ценностей, находящихся в обращении), ввоз и вывоз которых увеличивает или уменьшает материальные ресурсы страны, и не включает данные по товарам, не пересекающим таможенную границу России (рыба и морепродукты, добытые и отгруженные в нейтральных водах, топливо и товары, приобретенные российскими (иностранскими) транспортными средствами в иностранных (российских) портах), а также по товарам, ввозимым (вывозимым) физическими лицами в пределах установленных беспошлинных квот или перемещаемым через таможенную границу в упрощенном порядке.

Внешнеторговый оборот - сумма экспорта и импорта товаров.

Сальдо торгового баланса - разница между экспортом и импортом. Положительное сальдо - экспорт превышает импорт, отрицательное сальдо (ставится знак "минус") - импорт превышает экспорт.

ВНЕШНЕТОРГОВЫЙ ОБОРОТ¹⁾

в фактически действовавших ценах; миллионов долларов США

	1995	2005	2009	2010	2011 ²⁾	2012	2013
Внешнеторговый оборот- всего	488,9	1332,6	1412,8	2065,6	3067,8	3160,2	3247,2
<i>в том числе:</i>							
экспорт	371,4	844,0	655,8	918,7	1459,3	1330,1	1330,9
импорт	117,5	488,6	757,0	1146,9	1608,5	1830,1	1916,3
Сальдо торгового баланса	186,0	355,4	-101,2	-228,2	-149,2	-500,0	-585,4

¹⁾ Здесь и далее по данным таможенной статистики.²⁾ Без учета взаимной торговли с Республикой Казахстан.

Примечание: 1995, 2005, 2009 гг. - с учетом досчета на неформальную деятельность.

ЭКСПОРТ ТОВАРОВ ПО ГРУППАМ СТРАН-ПАРТНЕРОВ

в фактически действовавших ценах; миллионов долларов США

	1995	2005	2009	2010	2011	2012	2013
Всего	335,8	834,6	608,8	918,7	1459,3	1330,1	1330,9
<i>в том числе:</i>							
со странами дальнего зарубежья	306,4	548,9	296,0	499,9	893,9	719,3	622,3
со странами СНГ	29,4	285,7	312,8	418,8	565,4	610,8	708,6
<i>из них:</i>							
с Республикой Беларусь	18,8	204,0	202,6	286,8	373,9	478,5	507,4
с Республикой Казахстан	2,0	15,9	18,5	31,2	...	23,9	27,6

ИМПОРТ ТОВАРОВ ПО ГРУППАМ СТРАН-ПАРТНЕРОВ

в фактически действовавших ценах; миллионов долларов США

	2005	2009	2010	2011	2012	2013
Всего	455,1	663,7	1146,9	1608,5	1830,1	1916,3
<i>в том числе:</i>						
со странами дальнего зарубежья	192,2	232,9	414,6	557,0	606,7	692,8
со странами СНГ	262,9	430,8	732,3	1051,5	1223,4	1223,5
<i>из них:</i>						
с Республикой Беларусь	238,4	400,2	665,8	974,6	1158,6	1176,0
с Республикой Казахстан	2,2	0,3	1,5	...	0,6	2,4

ТОВАРНАЯ СТРУКТУРА ЭКСПОРТА И ИМПОРТА¹⁾

в фактически действовавших ценах; миллионов долларов США

	2005			2009		
	экспорт	импорт	сальдо (экспорт минус импорт)	экспорт	импорт	сальдо (экспорт минус импорт)
Всего	630,6	216,7	413,9	406,2	263,4	142,8
<i>в том числе:</i>						
продовольственные товары и сельскохозяй- ственное сырье (кроме текстильного)	13,3	12,5	0,8	8,3	90,1	-81,8
минеральные продукты	10,8	9,3	1,5	2,6	0,4	2,2
продукция химического производства, каучук	136,0	60,3	75,7	195,9	42,4	153,5
кожевенное сырье, пуш- нина и изделия из них	2,8	1,9	0,9	1,7	0,4	1,3
древесина и целлюлозно- бумажные изделия	15,7	3,8	11,9	3,3	20,1	-16,8
текстиль, текстильные изделия и обувь	5,6	9,4	-3,8	1,6	4,3	-2,7
драгоценные камни, драгоценные металлы и изделия из них
металлы и изделия из них	37,6	17,7	19,9	3,4	11,1	-7,7
машины, оборудование, транспортные средства и приборы	33,3	79,9	-46,6	56,3	80,5	-24,2
прочие	375,5	21,9	353,6	133,1	14,1	119,0

Продолжение

	2010			2011		
	экспорт	импорт	сальдо (экспорт минус импорт)	экспорт	импорт	сальдо (экспорт минус импорт)
Всего	631,9	481,1	150,8	1085,4	633,9	451,5
<i>в том числе:</i>						
продовольственные товары и сельскохозяй- ственное сырье (кроме текстильного)	9,4	113,3	-103,9	5,5	115,2	-109,7
минеральные продукты	4,2	19,7	-15,5	6,3	25,4	-19,1
продукция химического производства, каучук	227,1	63,2	163,9	372,5	91,8	280,7
кожевенное сырье, пуш- нина и изделия из них	1,7	0,0	1,7	2,5	0,5	2,0
древесина и целлюлозно- бумажные изделия	6,3	36,9	-30,6	8,8	46,0	-37,2
текстиль, текстильные изделия и обувь	1,7	22,0	-20,3	6,7	19,3	-12,6
драгоценные камни, драгоценные металлы и изделия из них	270,7	8,4	262,3	590,9	14,0	576,9
металлы и изделия из них	4,3	17,0	-12,7	6,6	28,6	-22,0
машины, оборудование, транспортные средства и приборы	95,2	169,8	-74,6	75,4	256,4	-181,0
прочие	11,3	30,8	-19,5	10,2	36,7	-26,5

Окончание

	2012			2013		
	экспорт	импорт	сальдо (экспорт минус импорт)	экспорт	импорт	сальдо (экспорт минус импорт)
Всего	851,6	671,5	180,1	823,5	740,3	83,2
<i>в том числе:</i>						
продовольственные товары и сельскохозяйственное сырье (кроме текстильного)	7,6	134,4	-126,8	17,2	125,9	-108,7
минеральные продукты	17,6	8,4	9,2	4,8	5,3	-0,5
продукция химического производства, каучук	307,9	80,2	227,7	352,2	144,4	207,8
кожевенное сырье, пушнина и изделия из них	2,1	0,4	1,7	3,2	0,8	2,4
древесина и целлюлозно-бумажные изделия	5,3	73,7	-68,4	8,0	78,2	-70,2
текстиль, текстильные изделия и обувь	6,7	15,3	-8,6	7,9	22,1	-14,2
драгоценные камни, драгоценные металлы и изделия из них	440,2	15,6	424,6	362,2	9,4	352,8
металлы и изделия из них	3,7	24,0	-20,3	3,4	24,8	-21,4
машины, оборудование, транспортные средства и приборы	57,2	274,4	-217,2	48,1	285,1	-237,0
прочие	3,3	45,1	-41,8	16,5	44,3	-27,8

¹⁾ Без учета данных о взаимной торговле с Республикой Беларусь.

ТОВАРНАЯ СТРУКТУРА ЭКСПОРТА И ИМПОРТА С РЕСПУБЛИКОЙ БЕЛАРУСЬ¹⁾

в фактически действовавших ценах; миллионов долларов США

	2005			2009		
	экспорт	импорт	сальдо (экспорт минус импорт)	экспорт	импорт	сальдо (экспорт минус импорт)
Всего	204,0	238,4	-34,4	202,6	400,2	-197,6
<i>в том числе:</i>						
продовольственные товары и сельскохозяйственное сырье (кроме текстиль- ного)	9,8	97,5	-87,7	13,1	158,5	-145,4
минеральные продукты	3,2	1,3	1,9	5,3	5,2	0,1
продукция химического производства, каучук	26,1	20,0	6,1	39,6	51,3	-11,7
кожевенное сырье, пушни- на и изделия из них	0,3	0,3	0,0	1,5	0,4	1,1
древесина и целлюлозно- бумажные изделия	4,0	4,2	-0,2	4,6	10,9	-6,3
текстиль, текстильные изделия и обувь	9,5	9,6	-0,1	11,2	34,2	-23,0
металлы и изделия из них	102,9	12,1	90,8	64,3	21,4	42,9
машины, оборудование, транспортные средства и приборы	42,2	43,9	-1,7	55,7	68,6	-12,9
прочие	6,0	49,5	-43,5	7,3	49,7	-42,4

Продолжение

	2010			2011		
	экспорт	импорт	сальдо (экспорт минус импорт)	экспорт	импорт	сальдо (экспорт минус импорт)
Всего	286,8	665,8	-379,0	373,9	974,6	-600,7
<i>в том числе:</i>						
продовольственные товары и сельскохозяйственное сырье (кроме текстильного)	12,3	254,5	-242,2	13,5	206,2	-192,7
минеральные продукты	2,8	6,5	-3,7	2,3	24,7	-22,4
продукция химического производства, каучук	50,0	104,9	-54,9	67,2	97,5	-30,3
кожевенное сырье, пушни- на и изделия из них	3,6	0,4	3,2	5,3	0,9	4,4
древесина и целлюлозно- бумажные изделия	8,3	17,5	-9,2	8,9	19,1	-10,2
текстиль, текстильные из- делия и обувь	21,0	44,8	-23,8	35,0	60,8	-25,8
металлы и изделия из них	82,0	31,4	50,6	111,8	38,0	73,8
машины, оборудование, транспортные средства и приборы	90,7	124,2	-33,5	120,2	430,5	-310,3
прочие	16,1	81,6	-65,5	9,7	96,9	-87,2

Окончание

	2012			2013		
	экспорт	импорт	сальдо (экспорт минус импорт)	экспорт	импорт	сальдо (экспорт минус импорт)
Всего	478,5	1158,6	-680,1	507,4	1176,0	-668,6
<i>в том числе:</i>						
продовольственные товары и сельскохозяйственное сырье (кроме текстильного)	27,0	240,3	-213,3	42,7	348,2	-305,5
минеральные продукты	4,0	33,6	-29,6	2,9	109,0	-106,1
продукция химического производства, каучук	63,1	134,5	-71,4	74,2	115,2	-41,0
кожевенное сырье, пушни- на и изделия из них	25,7	17,9	7,8	2,9	2,7	0,2
древесина и целлюлозно- бумажные изделия	13,2	27,4	-14,2	21,2	42,0	-20,8
текстиль, текстильные из- делия и обувь	38,5	73,7	-35,2	31,7	71,0	-39,3
металлы и изделия из них	129,1	39,5	89,6	137,6	63,4	74,2
машины, оборудование, транспортные средства и приборы	150,7	472,8	-322,1	150,6	247,6	-97,0
прочие	27,2	118,9	-91,7	43,6	176,9	-133,3

¹⁾ До 2013 г. - по данным Минстата Республики Беларусь, за 2013 г. - по данным ФТС России.

СТАТИСТИЧЕСКИЙ ЕЖЕГОДНИК СМОЛЕНСКОЙ ОБЛАСТИ. 2014

Статистический сборник

Ответственные за выпуск:

Г.А. Архипова
И.В. Балан

Тел.: (4812) 64-76-60

Подписано в печать 12.12.2014 г.
Тираж 22 экз.

Статистические издания Смоленскстата, 2015

Периодические издания

О социально-экономическом положении Смоленской области
(ежемесячный доклад).

Краткосрочные социально-экономические показатели Смоленской области
(ежемесячный статбюллетень).

Основные показатели социально-экономического положения Смоленской области
(ежеквартальный статбюллетень).

Основные показатели социально-экономического положения муниципальных районов и городских округов Смоленской области
(ежеквартальный статбюллетень).

Статистические сборники

Смоленская область в цифрах.

Статистический ежегодник Смоленской области.

Социально-экономические показатели развития городов и районов Смоленской области.

Уровень жизни населения Смоленской области.

Основные показатели дифференциации доходов населения.

Труд и занятость в Смоленской области.

Промышленное производство в Смоленской области.

Развитие электроэнергетики в Смоленской области.

Жилищно-коммунальное хозяйство Смоленской области.

Транспорт в Смоленской области.

Связь в Смоленской области.

Торговля в Смоленской области.

Сфера услуг в Смоленской области.

Строительство в Смоленской области.

Региональные показатели системы национальных счетов.

Финансы Смоленской области.

Сельское хозяйство Смоленской области.

Внешняя торговля в Смоленской области.

Основные фонды в Смоленской области.

Более подробную информацию об изданиях Смоленскстата и условиях их приобретения Вы можете получить в отделе маркетинга:

214014, г. Смоленск, ул. Тенишевой, д. 17-А, тел (4812) 64-77-92.