

ФЕДЕРАЛЬНАЯ СЛУЖБА ГОСУДАРСТВЕННОЙ СТАТИСТИКИ

**ТЕРРИТОРИАЛЬНЫЙ ОРГАН ФЕДЕРАЛЬНОЙ СЛУЖБЫ ГОСУДАРСТВЕННОЙ
СТАТИСТИКИ ПО СМОЛЕНСКОЙ ОБЛАСТИ**

**СТАТИСТИЧЕСКИЙ ЕЖЕГОДНИК
СМОЛЕНСКОЙ ОБЛАСТИ**

2016

СТАТИСТИЧЕСКИЙ СБОРНИК

Смоленск

2016

УДК 311 (470.332)

ББК К 65.051.12(2Рос-4Смо)

Редакционная коллегия:

Е.Ю. Зубкова,

Г.А. Архипова, И.И. Еремина, Е.В. Маковей, А.Е. Тихонов

Статистический ежегодник Смоленской области. 2016:

Стат. сб./Смоленскстат – С., 2016. - 523 с.

В сборнике представлена информация о социально-экономическом положении Смоленской области в 2015г. в сравнении с предыдущими годами.

Помещены данные, характеризующие население, его занятость, денежные доходы. Публикуются сведения о проблемах социальной сферы, результатах научных разработок и инновационной деятельности, финансовом состоянии, инвестициях, ценах и тарифах. Часть материалов сборника посвящена положению организаций различных видов экономической деятельности. Отражена внешнеэкономическая деятельность.

Для высшего управленческого персонала, руководителей и работников предприятий и организаций, научных, предпринимательских и банковских кругов, профессорско-преподавательского состава, аспирантов и студентов, других заинтересованных пользователей.

УДК 311 (470.332)

ББК К 65.051.12(2Рос-4Смо)

Территориальный орган Федеральной
службы государственной статистики
по Смоленской области,
2016

E-mail: komstat@smoltelecom.ru

WEB-сайт Смоленскстата

<http://sml.gks.ru>

ПРЕДИСЛОВИЕ

Настоящий сборник является наиболее полным ежегодным изданием Смоленскстата, отражающим явления и процессы, происходящие в экономической и социальной жизни Смоленской области.

Сборник подготовлен на основе данных, получаемых органами государственной статистики от организаций, предприятий, населения путем проведения переписей, выборочных обследований и других форм статистического наблюдения.

Открывает ежегодник информация об основных социально-экономических показателях по Российской Федерации, Центральному Федеральному округу и регионам, входящим в него.

Широко представлена информация о населении, его занятости и денежных доходах. Специальные разделы посвящены характеристике основных областей социальной сферы.

Один из разделов сборника содержит общую характеристику предприятий и организаций.

Значительное место в сборнике отведено показателям, которые характеризуют положение в отдельных видах экономической деятельности - добыче полезных ископаемых, обрабатывающих производствах, производстве и распределении электроэнергии, газа и воды, сельском хозяйстве, транспорте, видах деятельности, обслуживающих население. Представлена статистическая информация о деятельности строительных организаций, о строительстве жилья. Приведены сведения о финансовом состоянии организаций, инвестициях, ценах и тарифах, внешней торговле.

Данные в таблицах, содержащих показатели по видам продукции, с 2010 г. приводятся в соответствии с внедренным в статистическую практику с 1 января 2010 г. Общероссийским классификатором продукции по видам экономической деятельности ОК 034-2007 (КПЕС 2002) (ОКПД). Аналогичные сведения за период по 2009 г. включительно, разработанные в соответствии с ранее действовавшим Общероссийским классификатором продукции ОК 005-93 (ОКП), опубликованы в "Статистическом ежегоднике Смоленской области. 2012".

Относительные показатели за 2005, 2010 гг. рассчитаны с использованием численности населения, пересчитанной с учетом итогов ВПН-2010.

Статистические данные приведены в основном за 1995, 2005, 2010-2015 гг. с учетом сопоставимости показателей, периода их разработки и начала статистического наблюдения. Информацию по недостающим годам можно найти в изданиях, выпущенных ранее.

Данные за 2014 год по отдельным показателям уточнены по сравнению с опубликованными ранее, за 2015 год в ряде случаев являются предварительными.

Более подробная информация по отдельно взятым вопросам социально-экономического положения Смоленской области публикуется в других статистических изданиях Смоленскстата, перечень которых приведен в конце настоящего ежегодника.

ОТВЕТСТВЕННЫЕ ЗА РАЗДЕЛЫ СБОРНИКА

		Телефоны (4812)
Основные социально-экономические характеристики по регионам Центрального федерального округа	Г.А. Архипова	64-76-60
Основные социально-экономические характеристики Смоленской области		
Население	А.Е. Тихонов	64-77-75
Труд	И.В. Морозова	64-71-29
Уровень жизни населения		
Правонарушения		
Здравоохранение	А.Е. Тихонов	64-77-75
Образование		
Культура, отдых и туризм		
Охрана окружающей среды	О.Д. Трифонова	64-68-21
Система национальных счетов	И.И. Еремина	64-75-96
Предприятия и организации	С.А. Зуйкова И.И. Еремина И.Н. Батракова	64-71-56 64-75-96 64-62-68
Добыча полезных ископаемых, обрабатывающие производства, производство и распределение электроэнергии, газа и воды	И.И. Еремина	64-75-96
Сельское и лесное хозяйство	О.Д. Трифонова	64-68-21
Строительство	И.И. Еремина	64-75-96
Транспорт		
Связь		
Торговля и услуги населению		
Научные исследования и инновации	И.Н. Батракова	64-62-68
Информационные и коммуникационные технологии		
Финансы	Е.В. Маковей	64-77-83
Инвестиции	И.И. Еремина	64-75-96
Цены и тарифы	Е.В. Маковей	64-77-83
Внешняя торговля	И.И. Еремина	64-75-96

СПИСОК СОКРАЩЕНИЙ

тыс.	- тысяча
млн.	- миллион
млрд.	- миллиард
мм	- миллиметр
м	- метр
пог. м	- погонный метр
м ²	- квадратный метр
м ³	- кубический метр
км	- километр
км ²	- квадратный километр
кг	- килограмм
т	- тонна
т. км	- тонно-километр
л	- литр
дкл	- декалитр
га	- гектар
кВт	- киловатт
кВт.ч	- киловатт-час
ккал	- килокалория
Гкал	- гигакалория
г.	- год
долл.	- доллар
руб.	- рубль
р	- раз
шт.	- штука
экз.	- экземпляра

В сборнике приняты условные обозначения:

- явление отсутствует

... данных не имеется

0,0 значение показателя меньше единицы измерения

В отдельных случаях незначительные расхождения между итогом и суммой слагаемых объясняются округлением данных.

СОДЕРЖАНИЕ

ПРЕДИСЛОВИЕ	3
ОСНОВНЫЕ СОЦИАЛЬНО-ЭКОНОМИЧЕСКИЕ ХАРАКТЕРИСТИКИ ПО РЕГИОНАМ ЦЕНТРАЛЬНОГО ФЕДЕРАЛЬНОГО ОКРУГА	19
ИНДЕКСЫ ПРОМЫШЛЕННОГО ПРОИЗВОДСТВА	19
ИНДЕКСЫ ПРОИЗВОДСТВА ПРОДУКЦИИ СЕЛЬСКОГО ХОЗЯЙСТВА	20
ИНДЕКС ФИЗИЧЕСКОГО ОБЪЕМА ИНВЕСТИЦИЙ В ОСНОВНОЙ КАПИТАЛ.....	21
ВВОД В ДЕЙСТВИЕ ЖИЛЫХ ДОМОВ НА 1000 ЧЕЛОВЕК НАСЕЛЕНИЯ	22
ОБОРОТ РОЗНИЧНОЙ ТОРГОВЛИ НА ДУШУ НАСЕЛЕНИЯ	23
ОБЪЕМ ПЛАТНЫХ УСЛУГ НА ДУШУ НАСЕЛЕНИЯ	24
ИНДЕКСЫ ПОТРЕБИТЕЛЬСКИХ ЦЕН НА ТОВАРЫ И УСЛУГИ	25
ОСНОВНЫЕ ПОКАЗАТЕЛИ ДЕНЕЖНЫХ ДОХОДОВ НАСЕЛЕНИЯ В РЕАЛЬНОМ ВЫРАЖЕНИИ	26
ЧИСЛЕННОСТЬ ЗАРЕГИСТРИРОВАННЫХ БЕЗРАБОТНЫХ.....	28
ОСНОВНЫЕ СОЦИАЛЬНО-ЭКОНОМИЧЕСКИЕ ХАРАКТЕРИСТИКИ СМОЛЕНСКОЙ ОБЛАСТИ.....	29
ОСНОВНЫЕ СОЦИАЛЬНО-ЭКОНОМИЧЕСКИЕ ПОКАЗАТЕЛИ	29
ДИНАМИКА ОСНОВНЫХ СОЦИАЛЬНО-ЭКОНОМИЧЕСКИХ ПОКАЗАТЕЛЕЙ	34
НАСЕЛЕНИЕ.....	35
АДМИНИСТРАТИВНО-ТЕРРИТОРИАЛЬНОЕ ДЕЛЕНИЕ СМОЛЕНСКОЙ ОБЛАСТИ НА 1 ЯНВАРЯ 2016 ГОДА.....	39
ЧИСЛЕННОСТЬ НАСЕЛЕНИЯ	40
ЧИСЛЕННОСТЬ МУЖЧИН И ЖЕНЩИН	41
РАСПРЕДЕЛЕНИЕ НАСЕЛЕНИЯ ПО ВОЗРАСТНЫМ ГРУППАМ	42
РАСПРЕДЕЛЕНИЕ МУЖЧИН И ЖЕНЩИН ПО ВОЗРАСТНЫМ ГРУППАМ НА 1 ЯНВАРЯ 2016 ГОДА.....	44
ЧИСЛО ЖЕНЩИН НА 1000 МУЖЧИН СООТВЕТСТВУЮЩЕЙ ВОЗРАСТНОЙ ГРУППЫ	45
РОДИВШИЕСЯ, УМЕРШИЕ И ЕСТЕСТВЕННЫЙ ПРИРОСТ, УБЫЛЬ (-) НАСЕЛЕНИЯ	48
ОЖИДАЕМАЯ ПРОДОЛЖИТЕЛЬНОСТЬ ЖИЗНИ ПРИ РОЖДЕНИИ.....	49
ВОЗРАСТНЫЕ КОЭФФИЦИЕНТЫ РОЖДАЕМОСТИ.....	49
СУММАРНЫЙ КОЭФФИЦИЕНТ РОЖДАЕМОСТИ	49
ВОЗРАСТНЫЕ КОЭФФИЦИЕНТЫ СМЕРТНОСТИ	50
СМЕРТНОСТЬ ПО ОСНОВНЫМ КЛАССАМ ПРИЧИН СМЕРТИ	51
МЛАДЕНЧЕСКАЯ СМЕРТНОСТЬ	53
МЛАДЕНЧЕСКАЯ СМЕРТНОСТЬ ПО ОСНОВНЫМ КЛАССАМ ПРИЧИН СМЕРТИ.....	53
БРАКИ И РАЗВОДЫ	54
МИГРАЦИЯ НАСЕЛЕНИЯ	55
МЕЖРЕГИОНАЛЬНАЯ МИГРАЦИЯ НАСЕЛЕНИЯ	57
ТРУД.....	59
ЭКОНОМИЧЕСКИ АКТИВНОЕ НАСЕЛЕНИЕ.....	61
ТРУДОВЫЕ РЕСУРСЫ	61
СРЕДНЕГОДОВАЯ ЧИСЛЕННОСТЬ ЗАНЯТЫХ В ЭКОНОМИКЕ ПО ВИДАМ ЭКОНОМИЧЕСКОЙ ДЕЯТЕЛЬНОСТИ	62
ЧИСЛЕННОСТЬ ГОСУДАРСТВЕННЫХ ГРАЖДАНСКИХ И МУНИЦИПАЛЬНЫХ СЛУЖАЩИХ ПО ВЕТВЯМ ВЛАСТИ НА КОНЕЦ 2015 ГОДА	64
ЧИСЛЕННОСТЬ БЕЗРАБОТНЫХ	65

ТРУДОУСТРОЙСТВО НАСЕЛЕНИЯ ГОСУДАРСТВЕННЫМИ УЧРЕЖДЕНИЯМИ СЛУЖБЫ ЗАНЯТОСТИ	66
ТРАВМАТИЗМ НА ПРОИЗВОДСТВЕ	67
ПРОФЕССИОНАЛЬНЫЕ ЗАБОЛЕВАНИЯ (ОТРАВЛЕНИЯ)	67
УРОВЕНЬ ЖИЗНИ НАСЕЛЕНИЯ	68
ОСНОВНЫЕ СОЦИАЛЬНО-ЭКОНОМИЧЕСКИЕ ПОКАЗАТЕЛИ УРОВНЯ ЖИЗНИ НАСЕЛЕНИЯ	74
ИЗМЕНЕНИЕ ПОКАЗАТЕЛЕЙ УРОВНЯ ЖИЗНИ НАСЕЛЕНИЯ	76
СОТНОШЕНИЕ СРЕДНЕГО РАЗМЕРА НАЗНАЧЕННОЙ МЕСЯЧНОЙ ПЕНСИИ И ВЕЛИЧИНЫ ПРОЖИТОЧНОГО МИНИМУМА ПЕНСИОНЕРА В 2015 ГОДУ	76
СОСТАВ И СТРУКТУРА ДЕНЕЖНЫХ ДОХОДОВ НАСЕЛЕНИЯ	77
ИСПОЛЬЗОВАНИЕ ДЕНЕЖНЫХ ДОХОДОВ НАСЕЛЕНИЯ	78
БАНКОВСКИЕ ВКЛАДЫ (ДЕПОЗИТЫ) ФИЗИЧЕСКИХ ЛИЦ В КРЕДИТНЫХ ОРГАНИЗАЦИЯХ	80
СРЕДНЕМЕСЯЧНАЯ НОМИНАЛЬНАЯ НАЧИСЛЕННАЯ ЗАРАБОТНАЯ ПЛАТА РАБОТНИКОВ ОРГАНИЗАЦИЙ ПО ВИДАМ ЭКОНОМИЧЕСКОЙ ДЕЯТЕЛЬНОСТИ	80
ИЗМЕНЕНИЕ СРЕДНЕЙ НАЧИСЛЕННОЙ ЗАРАБОТНОЙ ПЛАТЫ РАБОТНИКОВ ОРГАНИЗАЦИЙ И ИНДЕКСА ПОТРЕБИТЕЛЬСКИХ ЦЕН	83
ПРОСРОЧЕННАЯ ЗАДОЛЖЕННОСТЬ ПО ЗАРАБОТНОЙ ПЛАТЕ ПО НАБЛЮДАЕМЫМ ВИДАМ ЭКОНОМИЧЕСКОЙ ДЕЯТЕЛЬНОСТИ	85
ОСНОВНЫЕ ПОКАЗАТЕЛИ ПЕНСИОННОГО ОБЕСПЕЧЕНИЯ	86
ЧИСЛЕННОСТЬ ПЕНСИОНЕРОВ	87
СРЕДНИЙ РАЗМЕР НАЗНАЧЕННЫХ МЕСЯЧНЫХ ПЕНСИЙ ПЕНСИОНЕРОВ, СОСТОЯЩИХ НА УЧЕТЕ В ОРГАНАХ СОЦИАЛЬНОЙ ЗАЩИТЫ НАСЕЛЕНИЯ	87
ДЕНЕЖНЫЕ ПОСОБИЯ, ВЫПЛАЧЕННЫЕ НАСЕЛЕНИЮ, ПО ВИДАМ	88
РАСПРЕДЕЛЕНИЕ ОБЩЕГО ОБЪЕМА ДЕНЕЖНЫХ ДОХОДОВ НАСЕЛЕНИЯ	89
РАСПРЕДЕЛЕНИЕ НАСЕЛЕНИЯ ПО ВЕЛИЧИНЕ СРЕДНЕДУШЕВЫХ ДЕНЕЖНЫХ ДОХОДОВ	89
ВЕЛИЧИНА ПРОЖИТОЧНОГО МИНИМУМА	90
ДОХОДЫ И РАСХОДЫ ДОМОХОЗЯЙСТВ В ГРУППИРОВКАХ ПО РЯДУ СОЦИАЛЬНО- ЭКОНОМИЧЕСКИХ ПРИЗНАКОВ	91
СРЕДНЕДУШЕВЫЕ ДЕНЕЖНЫЕ ДОХОДЫ	94
СТРУКТУРА СРЕДНЕДУШЕВЫХ ДЕНЕЖНЫХ РАСХОДОВ	96
СОСТАВ И СТРУКТУРА ДЕНЕЖНЫХ РАСХОДОВ НАСЕЛЕНИЯ	103
СТРУКТУРА ДЕНЕЖНЫХ РАСХОДОВ НАСЕЛЕНИЯ	105
СТРУКТУРА ПОТРЕБИТЕЛЬСКИХ РАСХОДОВ ДОМАШНИХ ХОЗЯЙСТВ	105
ПОКУПАТЕЛЬНАЯ СПОСОБНОСТЬ ДЕНЕЖНЫХ ДОХОДОВ НАСЕЛЕНИЯ	107
ПОТРЕБЛЕНИЕ ОСНОВНЫХ ПРОДУКТОВ ПИТАНИЯ НАСЕЛЕНИЕМ	107
ЖИЛИЩНЫЕ УСЛОВИЯ НАСЕЛЕНИЯ	108
ЖИЛИЩНЫЙ ФОНД	108
СТРУКТУРА ЖИЛИЩНОГО ФОНДА ПО ФОРМАМ СОБСТВЕННОСТИ	108
ПРЕДОСТАВЛЕНИЕ ЖИЛЬЯ ГРАЖДАНАМ	109
ПРИВАТИЗАЦИЯ ЖИЛИЩНОГО ФОНДА	109
ОБРАЗОВАНИЕ	110
ДОШКОЛЬНОЕ ОБРАЗОВАНИЕ	113
ДОШКОЛЬНЫЕ ОБРАЗОВАТЕЛЬНЫЕ ОРГАНИЗАЦИИ	113
ЧИСЛО ОРГАНИЗАЦИЙ, ОСУЩЕСТВЛЯЮЩИХ ОБРАЗОВАТЕЛЬНУЮ ДЕЯТЕЛЬНОСТЬ ПО ОБРАЗОВАТЕЛЬНЫМ ПРОГРАММАМ ДОШКОЛЬНОГО ОБРАЗОВАНИЯ, ПРИСМОТР И УХОД ЗА ДЕТЬМИ В 2014-2015 ГОДАХ	114

ЧИСЛЕННОСТЬ ВОСПИТАННИКОВ В ОРГАНИЗАЦИЯХ, ОСУЩЕСТВЛЯЮЩИХ ОБРАЗОВАТЕЛЬНУЮ ДЕЯТЕЛЬНОСТЬ ПО ОБРАЗОВАТЕЛЬНЫМ ПРОГРАММАМ ДОШКОЛЬНОГО ОБРАЗОВАНИЯ, ПРИСМОТР И УХОД ЗА ДЕТЬМИ В 2014-2015 ГОДАХ	114
ОРГАНИЗАЦИИ ДОПОЛНИТЕЛЬНОГО ОБРАЗОВАНИЯ ДЕТЕЙ ПО ВИДАМ ОБРАЗОВАТЕЛЬНОЙ ДЕЯТЕЛЬНОСТИ	115
ДЕТИ И ПОДРОСТКИ, ОСТАВШИЕСЯ БЕЗ ПОПЕЧЕНИЯ РОДИТЕЛЕЙ	116
ИНТЕРНАТНЫЕ УЧРЕЖДЕНИЯ ДЛЯ ДЕТЕЙ.....	116
УСТРОЙСТВО ДЕТЕЙ И ПОДРОСТКОВ, ОСТАВШИХСЯ БЕЗ ПОПЕЧЕНИЯ РОДИТЕЛЕЙ	117
НАЧАЛЬНОЕ ОБЩЕЕ, ОСНОВНОЕ ОБЩЕЕ, СРЕДНЕЕ ОБЩЕЕ ОБРАЗОВАНИЕ	118
ЧИСЛО ГОСУДАРСТВЕННЫХ И МУНИЦИПАЛЬНЫХ ОБЩЕОБРАЗОВАТЕЛЬНЫХ ОРГАНИЗАЦИЙ	118
ЧИСЛЕННОСТЬ ОБУЧАЮЩИХСЯ И УЧИТЕЛЕЙ В ГОСУДАРСТВЕННЫХ И МУНИЦИПАЛЬНЫХ ОБЩЕОБРАЗОВАТЕЛЬНЫХ ОРГАНИЗАЦИЯХ	120
ЧИСЛЕННОСТЬ ОБУЧАЮЩИХСЯ В ГРУППАХ ПРОДЛЕННОГО ДНЯ ГОСУДАРСТВЕННЫХ И МУНИЦИПАЛЬНЫХ ОБРАЗОВАТЕЛЬНЫХ ОРГАНИЗАЦИЙ.....	121
ВЫПУСК ОБУЧАЮЩИХСЯ ОБЩЕОБРАЗОВАТЕЛЬНЫМИ ОРГАНИЗАЦИЯМИ.....	122
СМЕННОСТЬ ЗАНЯТИЙ В ГОСУДАРСТВЕННЫХ И МУНИЦИПАЛЬНЫХ ОБЩЕОБРАЗОВАТЕЛЬНЫХ ОРГАНИЗАЦИЯХ (БЕЗ ВЕЧЕРНИХ (СМЕННЫХ) ОБЩЕОБРАЗОВАТЕЛЬНЫХ ОРГАНИЗАЦИЙ)	123
ЧАСТНЫЕ ОБЩЕОБРАЗОВАТЕЛЬНЫЕ ОРГАНИЗАЦИИ.....	124
СРЕДНЕЕ ПРОФЕССИОНАЛЬНОЕ ОБРАЗОВАНИЕ ПО ПРОГРАММАМ ПОДГОТОВКИ КВАЛИФИЦИРОВАННЫХ РАБОЧИХ, СЛУЖАЩИХ	124
ПРОФЕССИОНАЛЬНЫЕ ОБРАЗОВАТЕЛЬНЫЕ ОРГАНИЗАЦИИ, ОСУЩЕСТВЛЯЮЩИЕ ПОДГОТОВКУ КВАЛИФИЦИРОВАННЫХ РАБОЧИХ, СЛУЖАЩИХ.....	124
СРЕДНЕЕ ПРОФЕССИОНАЛЬНОЕ ОБРАЗОВАНИЕ ПО ПРОГРАММАМ ПОДГОТОВКИ СПЕЦИАЛИСТОВ СРЕДНЕГО ЗВЕНА	125
ГОСУДАРСТВЕННЫЕ ПРОФЕССИОНАЛЬНЫЕ ОБРАЗОВАТЕЛЬНЫЕ ОРГАНИЗАЦИИ, ОСУЩЕСТВЛЯЮЩИЕ ПОДГОТОВКУ СПЕЦИАЛИСТОВ СРЕДНЕГО ЗВЕНА.....	125
ВЫСШЕЕ ОБРАЗОВАНИЕ	126
ГОСУДАРСТВЕННЫЕ ОБРАЗОВАТЕЛЬНЫЕ ОРГАНИЗАЦИИ ВЫСШЕГО ОБРАЗОВАНИЯ	126
ЧАСТНЫЕ ОБРАЗОВАТЕЛЬНЫЕ ОРГАНИЗАЦИИ ВЫСШЕГО ОБРАЗОВАНИЯ	127
ЧИСЛЕННОСТЬ ИНОСТРАННЫХ СТУДЕНТОВ, ОБУЧАВШИХСЯ В ГОСУДАРСТВЕННЫХ ОБРАЗОВАТЕЛЬНЫХ ОРГАНИЗАЦИЯХ ВЫСШЕГО ОБРАЗОВАНИЯ ОБЛАСТИ	128
ЗДРАВООХРАНЕНИЕ	134
ОСНОВНЫЕ ПОКАЗАТЕЛИ ЗДРАВООХРАНЕНИЯ	136
ЧИСЛЕННОСТЬ ВРАЧЕЙ ПО ОТДЕЛЬНЫМ СПЕЦИАЛЬНОСТЯМ	137
ЧИСЛО БОЛЬНИЧНЫХ КОЕК ПО СПЕЦИАЛИЗАЦИИ ¹⁾	139
ЗАБОЛЕВАЕМОСТЬ НАСЕЛЕНИЯ ПО ОСНОВНЫМ КЛАССАМ БОЛЕЗНЕЙ	140
ЗАБОЛЕВАЕМОСТЬ ОТДЕЛЬНЫМИ ИНФЕКЦИОННЫМИ БОЛЕЗНЯМИ.....	142
ЗАБОЛЕВАЕМОСТЬ ЗЛОКАЧЕСТВЕННЫМИ НОВООБРАЗОВАНИЯМИ	143
ЗАБОЛЕВАЕМОСТЬ АКТИВНЫМ ТУБЕРКУЛЕЗОМ	143
ЗАБОЛЕВАЕМОСТЬ ПСИХИЧЕСКИМИ РАССТРОЙСТВАМИ И РАССТРОЙСТВАМИ ПОВЕДЕНИЯ.....	144
ЗАБОЛЕВАЕМОСТЬ ПСИХИЧЕСКИМИ РАССТРОЙСТВАМИ И РАССТРОЙСТВАМИ ПОВЕДЕНИЯ, СВЯЗАННЫМИ С УПОТРЕБЛЕНИЕМ ПСИХОАКТИВНЫХ ВЕЩЕСТВ	145
ЗАБОЛЕВАЕМОСТЬ БОЛЕЗНЯМИ, ПЕРЕДАВАЕМЫМИ ПРЕИМУЩЕСТВЕННО ПОЛОВЫМ ПУТЕМ.....	146
ПРЕРЫВАНИЕ БЕРЕМЕННОСТИ (АБОРТЫ).....	146
ЗАБОЛЕВАЕМОСТЬ ДЕТЕЙ В ВОЗРАСТЕ 0-14 ЛЕТ ПО ОСНОВНЫМ КЛАССАМ БОЛЕЗНЕЙ.....	147

СТАЦИОНАРНЫЕ УЧРЕЖДЕНИЯ СОЦИАЛЬНОГО ОБСЛУЖИВАНИЯ ГРАЖДАН ПОЖИЛОГО ВОЗРАСТА И ИНВАЛИДОВ	150
САНАТОРНО-КУРОРТНЫЕ ОРГАНИЗАЦИИ И ОРГАНИЗАЦИИ ОТДЫХА	151
КУЛЬТУРА, ОТДЫХ И ТУРИЗМ	152
ОСНОВНЫЕ ПОКАЗАТЕЛИ КУЛЬТУРЫ	153
ОБЩЕДОСТУПНЫЕ БИБЛИОТЕКИ	154
ТЕАТРЫ	155
УЧРЕЖДЕНИЯ КУЛЬТУРНО-ДОСУГОВОГО ТИПА И МУЗЕИ	155
КИНОУСТАНОВКИ	155
ДЕТСКИЕ ОЗДОРОВИТЕЛЬНЫЕ УЧРЕЖДЕНИЯ	156
ГОСТИНИЦЫ И АНАЛОГИЧНЫЕ СРЕДСТВА РАЗМЕЩЕНИЯ	157
ОСНОВНЫЕ ПОКАЗАТЕЛИ ДЕЯТЕЛЬНОСТИ ТУРИСТСКИХ ФИРМ	157
ЧИСЛЕННОСТЬ ТУРИСТОВ, ОБСЛУЖЕННЫХ ТУРИСТСКИМИ ФИРМАМИ	158
ЧИСЛО СПОРТИВНЫХ СООРУЖЕНИЙ	161
ПРАВОНАРУШЕНИЯ	162
ЧИСЛО ЗАРЕГИСТРИРОВАННЫХ ПРЕСТУПЛЕНИЙ ПО ВИДАМ	163
СОСТАВ ЛИЦ, СОВЕРШИВШИХ ПРЕСТУПЛЕНИЯ	164
ЧИСЛО ОСУЖДЕННЫХ ПО ПРИГОВОРАМ СУДОВ, ВСТУПИВШИМ В ЗАКОННУЮ СИЛУ, ПО ОТДЕЛЬНЫМ ВИДАМ ПРЕСТУПЛЕНИЙ	165
ЧИСЛО ОСУЖДЕННЫХ В ВОЗРАСТЕ ДО 30 ЛЕТ ПО ОТДЕЛЬНЫМ ВИДАМ ПРЕСТУПЛЕНИЙ	165
СОСТАВ ОСУЖДЕННЫХ ПО ПОЛУ И ВОЗРАСТУ	166
РАСПРЕДЕЛЕНИЕ ОСУЖДЕННЫХ ПО ОСНОВНЫМ МЕРАМ НАКАЗАНИЯ, НАЗНАЧЕННЫМ СУДАМИ	166
ОХРАНА ОКРУЖАЮЩЕЙ СРЕДЫ	167
ОСНОВНЫЕ ПОКАЗАТЕЛИ, ХАРАКТЕРИЗУЮЩИЕ ВОЗДЕЙСТВИЕ ХОЗЯЙСТВЕННОЙ ДЕЯТЕЛЬНОСТИ НА ОКРУЖАЮЩУЮ СРЕДУ	169
ВЫБРОСЫ НАИБОЛЕЕ РАСПРОСТРАНЕННЫХ ЗАГРЯЗНЯЮЩИХ АТМОСФЕРУ ВЕЩЕСТВ, ОТХОДЯЩИХ ОТ СТАЦИОНАРНЫХ ИСТОЧНИКОВ ¹⁾	170
ВЫБРОСЫ И УЛАВЛИВАНИЕ ЗАГРЯЗНЯЮЩИХ АТМОСФЕРУ ВЕЩЕСТВ, ОТХОДЯЩИХ ОТ СТАЦИОНАРНЫХ ИСТОЧНИКОВ	171
ИСТОЧНИКИ ЗАГРЯЗНЕНИЯ АТМОСФЕРЫ ПО ВИДАМ ЭКОНОМИЧЕСКОЙ ДЕЯТЕЛЬНОСТИ В 2015 ГОДУ	172
ИНВЕСТИЦИИ В ОСНОВНОЙ КАПИТАЛ, НАПРАВЛЕННЫЕ НА ОХРАНУ ОКРУЖАЮЩЕЙ СРЕДЫ И РАЦИОНАЛЬНОЕ ИСПОЛЬЗОВАНИЕ ПРИРОДНЫХ РЕСУРСОВ ¹⁾	173
СИСТЕМА НАЦИОНАЛЬНЫХ СЧЕТОВ	174
ОСНОВНЫЕ ПОКАЗАТЕЛИ СИСТЕМЫ НАЦИОНАЛЬНЫХ СЧЕТОВ	178
ВАЛОВАЯ ДОБАВЛЕННАЯ СТОИМОСТЬ ПО ВИДАМ ЭКОНОМИЧЕСКОЙ ДЕЯТЕЛЬНОСТИ	178
ОТРАСЛЕВАЯ СТРУКТУРА ВАЛОВОЙ ДОБАВЛЕННОЙ СТОИМОСТИ	179
ИНДЕКСЫ ФИЗИЧЕСКОГО ОБЪЕМА ВАЛОВОЙ ДОБАВЛЕННОЙ СТОИМОСТИ ПО ВИДАМ ЭКОНОМИЧЕСКОЙ ДЕЯТЕЛЬНОСТИ	180
ФОРМИРОВАНИЕ ВАЛОВОГО РЕГИОНАЛЬНОГО ПРОДУКТА ПО ИСТОЧНИКАМ ДОХОДОВ	181
СТРУКТУРА ВАЛОВОГО РЕГИОНАЛЬНОГО ПРОДУКТА ПО ВИДАМ ПЕРВИЧНЫХ ДОХОДОВ	181

НАЦИОНАЛЬНОЕ БОГАТСТВО	182
ОСНОВНЫЕ ФОНДЫ ПО ВИДАМ ЭКОНОМИЧЕСКОЙ ДЕЯТЕЛЬНОСТИ	182
ОСНОВНЫЕ ФОНДЫ ПО ВИДАМ ЭКОНОМИЧЕСКОЙ ДЕЯТЕЛЬНОСТИ	183
СТЕПЕНЬ ИЗНОСА ОСНОВНЫХ ФОНДОВ ОРГАНИЗАЦИЙ ПО ВИДАМ ЭКОНОМИЧЕСКОЙ ДЕЯТЕЛЬНОСТИ	184
КОЭФФИЦИЕНТЫ ОБНОВЛЕНИЯ И ВЫБИТИЯ ОСНОВНЫХ ФОНДОВ ПО ОСНОВНЫМ ВИДАМ ЭКОНОМИЧЕСКОЙ ДЕЯТЕЛЬНОСТИ	185
ВВОД В ДЕЙСТВИЕ ОСНОВНЫХ ФОНДОВ ПО ВИДАМ ЭКОНОМИЧЕСКОЙ ДЕЯТЕЛЬНОСТИ.....	187
ИНДЕКСЫ ФИЗИЧЕСКОГО ОБЪЕМА ОСНОВНЫХ ФОНДОВ ПО ВИДАМ ЭКОНОМИЧЕСКОЙ ДЕЯТЕЛЬНОСТИ	188
ПРЕДПРИЯТИЯ И ОРГАНИЗАЦИИ.....	189
ОБЩАЯ ХАРАКТЕРИСТИКА ПРЕДПРИЯТИЙ И ОРГАНИЗАЦИЙ	193
РАСПРЕДЕЛЕНИЕ ПРЕДПРИЯТИЙ И ОРГАНИЗАЦИЙ ПО ВИДАМ ЭКОНОМИЧЕСКОЙ ДЕЯТЕЛЬНОСТИ.....	193
РАСПРЕДЕЛЕНИЕ ПРЕДПРИЯТИЙ И ОРГАНИЗАЦИЙ ПО ФОРМАМ СОБСТВЕННОСТИ.....	194
РАСПРЕДЕЛЕНИЕ ПРЕДПРИЯТИЙ И ОРГАНИЗАЦИЙ ПО ОРГАНИЗАЦИОННО-ПРАВОВЫМ ФОРМАМ.....	195
МАЛОЕ ПРЕДПРИНИМАТЕЛЬСТВО	198
ОСНОВНЫЕ ПОКАЗАТЕЛИ ДЕЯТЕЛЬНОСТИ МАЛЫХ ПРЕДПРИЯТИЙ (БЕЗ МИКРОПРЕДПРИЯТИЙ) ПО ВИДАМ ЭКОНОМИЧЕСКОЙ ДЕЯТЕЛЬНОСТИ В 2015 ГОДУ	198
ДЕЯТЕЛЬНОСТЬ ОРГАНИЗАЦИЙ С УЧАСТИЕМ ИНОСТРАННОГО КАПИТАЛА	199
ПОКАЗАТЕЛИ, ХАРАКТЕРИЗУЮЩИЕ ДЕЯТЕЛЬНОСТЬ ОРГАНИЗАЦИЙ С УЧАСТИЕМ ИНОСТРАННОГО КАПИТАЛА.....	199
ОСНОВНЫЕ ПОКАЗАТЕЛИ ДЕЯТЕЛЬНОСТИ ОРГАНИЗАЦИЙ С УЧАСТИЕМ ИНОСТРАННОГО КАПИТАЛА ПО ВИДАМ ЭКОНОМИЧЕСКОЙ ДЕЯТЕЛЬНОСТИ	200
ДОБЫЧА ПОЛЕЗНЫХ ИСКОПАЕМЫХ, ОБРАБАТЫВАЮЩИЕ ПРОИЗВОДСТВА, ПРОИЗВОДСТВО И РАСПРЕДЕЛЕНИЕ ЭЛЕКТРОЭНЕРГИИ, ГАЗА И ВОДЫ.....	202
ОБЩЕЭКОНОМИЧЕСКИЕ ПОКАЗАТЕЛИ ДОБЫВАЮЩИХ, ОБРАБАТЫВАЮЩИХ ПРОИЗВОДСТВ, ПРОИЗВОДСТВА И РАСПРЕДЕЛЕНИЯ ЭЛЕКТРОЭНЕРГИИ, ГАЗА И ВОДЫ.....	205
ИНДЕКСЫ ПРОИЗВОДСТВА ПО ВИДАМ ЭКОНОМИЧЕСКОЙ ДЕЯТЕЛЬНОСТИ.....	206
ИНДЕКСЫ ПРОИЗВОДСТВА ПО ВИДАМ ЭКОНОМИЧЕСКОЙ ДЕЯТЕЛЬНОСТИ.....	207
ОБЪЕМ ОТГРУЖЕННЫХ ТОВАРОВ СОБСТВЕННОГО ПРОИЗВОДСТВА, ВЫПОЛНЕННЫХ РАБОТ И УСЛУГ СОБСТВЕННЫМИ СИЛАМИ ПО ВИДАМ ЭКОНОМИЧЕСКОЙ ДЕЯТЕЛЬНОСТИ	208
СТРУКТУРА ОБЪЕМА ОТГРУЖЕННЫХ ТОВАРОВ СОБСТВЕННОГО ПРОИЗВОДСТВА, ВЫПОЛНЕННЫХ РАБОТ И УСЛУГ СОБСТВЕННЫМИ СИЛАМИ ПО ВИДАМ ЭКОНОМИЧЕСКОЙ ДЕЯТЕЛЬНОСТИ	209
УРОВЕНЬ ИСПОЛЬЗОВАНИЯ СРЕДНЕГОДОВОЙ ПРОИЗВОДСТВЕННОЙ МОЩНОСТИ ОРГАНИЗАЦИЙ ПО ВЫПУСКУ ОТДЕЛЬНЫХ ВИДОВ ПРОДУКЦИИ.....	210
ОСНОВНЫЕ ПОКАЗАТЕЛИ РАБОТЫ ОРГАНИЗАЦИЙ ОТДЕЛЬНЫХ ВИДОВ ЭКОНОМИЧЕСКОЙ ДЕЯТЕЛЬНОСТИ	211
ОСНОВНЫЕ ПОКАЗАТЕЛИ РАБОТЫ ОРГАНИЗАЦИЙ ПО ВИДУ ЭКОНОМИЧЕСКОЙ ДЕЯТЕЛЬНОСТИ "ДОБЫЧА ПОЛЕЗНЫХ ИСКОПАЕМЫХ".....	211
ДОБЫЧА И ПЕРЕРАБОТКА ПРОЧИХ ПОЛЕЗНЫХ ИСКОПАЕМЫХ	211
ОСНОВНЫЕ ПОКАЗАТЕЛИ РАБОТЫ ОРГАНИЗАЦИЙ ПО ВИДУ ЭКОНОМИЧЕСКОЙ ДЕЯТЕЛЬНОСТИ "ПРОИЗВОДСТВО ПИЩЕВЫХ ПРОДУКТОВ, ВКЛЮЧАЯ НАПИТКИ, И ТАБАКА"	212
ПРОИЗВОДСТВО ОСНОВНЫХ ВИДОВ ПИЩЕВЫХ ПРОДУКТОВ И НАПИТКОВ	213

ОСНОВНЫЕ ПОКАЗАТЕЛИ РАБОТЫ ОРГАНИЗАЦИЙ ПО ВИДУ ЭКОНОМИЧЕСКОЙ ДЕЯТЕЛЬНОСТИ "ТЕКСТИЛЬНОЕ И ШВЕЙНОЕ ПРОИЗВОДСТВО"	214
ПРОИЗВОДСТВО ОТДЕЛЬНЫХ ВИДОВ ПРОДУКЦИИ ТЕКСТИЛЬНОГО И ШВЕЙНОГО ПРОИЗВОДСТВА.....	214
ОСНОВНЫЕ ПОКАЗАТЕЛИ РАБОТЫ ОРГАНИЗАЦИЙ ПО ВИДУ ЭКОНОМИЧЕСКОЙ ДЕЯТЕЛЬНОСТИ "ПРОИЗВОДСТВО КОЖИ, ИЗДЕЛИЙ ИЗ КОЖИ И ПРОИЗВОДСТВО ОБУВИ"	215
ПРОИЗВОДСТВО ОБУВИ	215
ОСНОВНЫЕ ПОКАЗАТЕЛИ РАБОТЫ ОРГАНИЗАЦИЙ ПО ВИДУ ЭКОНОМИЧЕСКОЙ ДЕЯТЕЛЬНОСТИ "ОБРАБОТКА ДРЕВЕСИНЫ И ПРОИЗВОДСТВО ИЗДЕЛИЙ ИЗ ДЕРЕВА"	216
ПРОИЗВОДСТВО ОТДЕЛЬНЫХ ВИДОВ ПРОДУКЦИИ ДЕРЕВООБРАБОТКИ	216
ОСНОВНЫЕ ПОКАЗАТЕЛИ РАБОТЫ ОРГАНИЗАЦИЙ ПО ВИДУ ЭКОНОМИЧЕСКОЙ ДЕЯТЕЛЬНОСТИ "ЦЕЛЛЮЛОЗНО-БУМАЖНОЕ ПРОИЗВОДСТВО; ИЗДАТЕЛЬСКАЯ И ПОЛИГРАФИЧЕСКАЯ ДЕЯТЕЛЬНОСТЬ"	217
ПРОИЗВОДСТВО ОТДЕЛЬНЫХ ВИДОВ ПРОДУКЦИИ ЦЕЛЛЮЛОЗНО-БУМАЖНОГО ПРОИЗВОДСТВА; ИЗДАТЕЛЬСКОЙ И ПОЛИГРАФИЧЕСКОЙ ДЕЯТЕЛЬНОСТИ.....	217
ОСНОВНЫЕ ПОКАЗАТЕЛИ РАБОТЫ ОРГАНИЗАЦИЙ ПО ВИДУ ЭКОНОМИЧЕСКОЙ ДЕЯТЕЛЬНОСТИ "ХИМИЧЕСКОЕ ПРОИЗВОДСТВО"	218
ПРОИЗВОДСТВО ОТДЕЛЬНЫХ ВИДОВ ПРОДУКЦИИ ХИМИЧЕСКОГО ПРОИЗВОДСТВА	218
ОСНОВНЫЕ ПОКАЗАТЕЛИ РАБОТЫ ОРГАНИЗАЦИЙ ПО ВИДУ ЭКОНОМИЧЕСКОЙ ДЕЯТЕЛЬНОСТИ "ПРОИЗВОДСТВО РЕЗИНОВЫХ И ПЛАСТМАССОВЫХ ИЗДЕЛИЙ"	219
ПРОИЗВОДСТВО ОТДЕЛЬНЫХ ВИДОВ РЕЗИНОВЫХ И ПЛАСТМАССОВЫХ ИЗДЕЛИЙ	219
ОСНОВНЫЕ ПОКАЗАТЕЛИ РАБОТЫ ОРГАНИЗАЦИЙ ПО ВИДУ ЭКОНОМИЧЕСКОЙ ДЕЯТЕЛЬНОСТИ "ПРОИЗВОДСТВО ПРОЧИХ НЕМЕТАЛЛИЧЕСКИХ МИНЕРАЛЬНЫХ ПРОДУКТОВ"	220
ПРОИЗВОДСТВО ОТДЕЛЬНЫХ ВИДОВ ПРОЧИХ НЕМЕТАЛЛИЧЕСКИХ МИНЕРАЛЬНЫХ ПРОДУКТОВ	220
ОСНОВНЫЕ ПОКАЗАТЕЛИ РАБОТЫ ОРГАНИЗАЦИЙ ПО ВИДУ ЭКОНОМИЧЕСКОЙ ДЕЯТЕЛЬНОСТИ "МЕТАЛЛУРГИЧЕСКОЕ ПРОИЗВОДСТВО И ПРОИЗВОДСТВО ГОТОВЫХ МЕТАЛЛИЧЕСКИХ ИЗДЕЛИЙ"	221
ПРОИЗВОДСТВО ОТДЕЛЬНЫХ ВИДОВ ПРОДУКЦИИ МЕТАЛЛУРГИЧЕСКОГО ПРОИЗВОДСТВА И ГОТОВЫХ МЕТАЛЛИЧЕСКИХ ИЗДЕЛИЙ.....	221
ОСНОВНЫЕ ПОКАЗАТЕЛИ РАБОТЫ ОРГАНИЗАЦИЙ ПО ВИДУ ЭКОНОМИЧЕСКОЙ ДЕЯТЕЛЬНОСТИ "ПРОИЗВОДСТВО МАШИН И ОБОРУДОВАНИЯ"	222
ПРОИЗВОДСТВО ОТДЕЛЬНЫХ ВИДОВ МАШИН И ОБОРУДОВАНИЯ	222
ОСНОВНЫЕ ПОКАЗАТЕЛИ РАБОТЫ ОРГАНИЗАЦИЙ ПО ВИДУ ЭКОНОМИЧЕСКОЙ ДЕЯТЕЛЬНОСТИ "ПРОИЗВОДСТВО ЭЛЕКТРООБОРУДОВАНИЯ, ЭЛЕКТРОННОГО И ОПТИЧЕСКОГО ОБОРУДОВАНИЯ"	223
ПРОИЗВОДСТВО ОТДЕЛЬНЫХ ВИДОВ ЭЛЕКТРООБОРУДОВАНИЯ, ЭЛЕКТРОННОГО И ОПТИЧЕСКОГО ОБОРУДОВАНИЯ.....	223
ОСНОВНЫЕ ПОКАЗАТЕЛИ РАБОТЫ ОРГАНИЗАЦИЙ ПО ВИДУ ЭКОНОМИЧЕСКОЙ ДЕЯТЕЛЬНОСТИ "ПРОИЗВОДСТВО ТРАНСПОРТНЫХ СРЕДСТВ И ОБОРУДОВАНИЯ"	224
ПРОИЗВОДСТВО ОТДЕЛЬНЫХ ВИДОВ ТРАНСПОРТНЫХ СРЕДСТВ И ОБОРУДОВАНИЯ.....	224
ОСНОВНЫЕ ПОКАЗАТЕЛИ РАБОТЫ ОРГАНИЗАЦИЙ ПО ВИДУ ЭКОНОМИЧЕСКОЙ ДЕЯТЕЛЬНОСТИ "ПРОЧИЕ ПРОИЗВОДСТВА"	225
ПРОИЗВОДСТВО ОТДЕЛЬНЫХ ВИДОВ ПРОДУКЦИИ ПРОЧИХ ПРОИЗВОДСТВ	225
ОСНОВНЫЕ ПОКАЗАТЕЛИ РАБОТЫ ОРГАНИЗАЦИЙ ПО ВИДУ ЭКОНОМИЧЕСКОЙ ДЕЯТЕЛЬНОСТИ "ПРОИЗВОДСТВО И РАСПРЕДЕЛЕНИЕ ЭЛЕКТРОЭНЕРГИИ, ГАЗА И ВОДЫ"	226
ПРОИЗВОДСТВО ЭЛЕКТРОЭНЕРГИИ И ТЕПЛОЭНЕРГИИ.....	226

СЕЛЬСКОЕ ХОЗЯЙСТВО.....	227
СЕЛЬСКОЕ ХОЗЯЙСТВО	230
ОБЩАЯ ЗЕМЕЛЬНАЯ ПЛОЩАДЬ И РАСПРЕДЕЛЕНИЕ СЕЛЬСКОХОЗЯЙСТВЕННЫХ УГОДИЙ ПО ЗЕМЛЕПОЛЬЗОВАТЕЛЯМ	230
ПРОДУКЦИЯ СЕЛЬСКОГО ХОЗЯЙСТВА ПО КАТЕГОРИЯМ ХОЗЯЙСТВ.....	232
СТРУКТУРА ПРОДУКЦИИ СЕЛЬСКОГО ХОЗЯЙСТВА ПО КАТЕГОРИЯМ ХОЗЯЙСТВ.....	233
ИНДЕКСЫ ПРОИЗВОДСТВА ПРОДУКЦИИ СЕЛЬСКОГО ХОЗЯЙСТВА ПО КАТЕГОРИЯМ ХОЗЯЙСТВ В 2015 ГОДУ	233
ОСНОВНЫЕ ПОКАЗАТЕЛИ ПРОИЗВОДСТВЕННОЙ ДЕЯТЕЛЬНОСТИ СЕЛЬСКОХОЗЯЙСТВЕННЫХ ОРГАНИЗАЦИЙ.....	234
ПРОИЗВОДСТВО ОСНОВНЫХ ВИДОВ СЕЛЬСКОХОЗЯЙСТВЕННОЙ ПРОДУКЦИИ КРЕСТЬЯНСКИМИ (ФЕРМЕРСКИМИ) ХОЗЯЙСТВАМИ	235
ПРОИЗВОДСТВО ОСНОВНЫХ ВИДОВ СЕЛЬСКОХОЗЯЙСТВЕННОЙ ПРОДУКЦИИ ХОЗЯЙСТВАМИ НАСЕЛЕНИЯ	235
ЗЕМЛИ В ЛИЧНОМ ПОЛЬЗОВАНИИ ГРАЖДАН	236
РЕАЛИЗАЦИЯ ОСНОВНЫХ ПРОДУКТОВ СЕЛЬСКОГО ХОЗЯЙСТВА.....	236
ПАРК ОСНОВНЫХ ВИДОВ ТЕХНИКИ В СЕЛЬСКОХОЗЯЙСТВЕННЫХ ОРГАНИЗАЦИЯХ И ОРГАНИЗАЦИЯХ ПО ОБСЛУЖИВАНИЮ СЕЛЬСКОГО ХОЗЯЙСТВА	237
СПИСАНИЕ ТЕХНИКИ В СЕЛЬСКОХОЗЯЙСТВЕННЫХ ОРГАНИЗАЦИЯХ И ОРГАНИЗАЦИЯХ ПО ОБСЛУЖИВАНИЮ СЕЛЬСКОГО ХОЗЯЙСТВА.....	237
ОБЕСПЕЧЕННОСТЬ СЕЛЬСКОХОЗЯЙСТВЕННЫХ ОРГАНИЗАЦИЙ ТРАКТОРАМИ И КОМБАЙНАМИ.....	238
ВНЕСЕНИЕ МИНЕРАЛЬНЫХ УДОБРЕНИЙ ПОД ПОСЕВЫ В СЕЛЬСКОХОЗЯЙСТВЕННЫХ ОРГАНИЗАЦИЯХ	239
ВНЕСЕНИЕ ОРГАНИЧЕСКИХ УДОБРЕНИЙ ПОД ПОСЕВЫ В СЕЛЬСКОХОЗЯЙСТВЕННЫХ ОРГАНИЗАЦИЯХ	239
РАСТЕНИЕВОДСТВО	240
ПОСЕВНЫЕ ПЛОЩАДИ СЕЛЬСКОХОЗЯЙСТВЕННЫХ КУЛЬТУР ПО КАТЕГОРИЯМ ХОЗЯЙСТВ.....	240
ПОСЕВНЫЕ ПЛОЩАДИ СЕЛЬСКОХОЗЯЙСТВЕННЫХ КУЛЬТУР В ХОЗЯЙСТВАХ ВСЕХ КАТЕГОРИЙ	241
ВАЛОВОЙ СБОР И УРОЖАЙНОСТЬ ОСНОВНЫХ СЕЛЬСКОХОЗЯЙСТВЕННЫХ КУЛЬТУР В ХОЗЯЙСТВАХ ВСЕХ КАТЕГОРИЙ	242
ВАЛОВОЙ СБОР И УРОЖАЙНОСТЬ ОТДЕЛЬНЫХ ЗЕРНОВЫХ КУЛЬТУР В ХОЗЯЙСТВАХ ВСЕХ КАТЕГОРИЙ	243
СТРУКТУРА ПРОИЗВОДСТВА ОСНОВНЫХ ВИДОВ СЕЛЬСКОХОЗЯЙСТВЕННОЙ ПРОДУКЦИИ ПО КАТЕГОРИЯМ ХОЗЯЙСТВ	244
ЖИВОТНОВОДСТВО	245
ПОГОЛОВЬЕ СКОТА В ХОЗЯЙСТВАХ ВСЕХ КАТЕГОРИЙ	245
ПОГОЛОВЬЕ СКОТА ПО КАТЕГОРИЯМ ХОЗЯЙСТВ НА 1 ЯНВАРЯ 2016 ГОДА.....	245
СТРУКТУРА ПОГОЛОВЬЯ СКОТА ПО КАТЕГОРИЯМ ХОЗЯЙСТВ.....	246
ПОГОЛОВЬЕ ПТИЦЫ, КРОЛИКОВ, ЧИСЛО ПЧЕЛОСЕМЕЙ	247
ПРОИЗВОДСТВО ОСНОВНЫХ ПРОДУКТОВ ЖИВОТНОВОДСТВА В ХОЗЯЙСТВАХ ВСЕХ КАТЕГОРИЙ	247
ПРОИЗВОДСТВО СКОТА И ПТИЦЫ НА УБОЙ ПО ОТДЕЛЬНЫМ ВИДАМ В ХОЗЯЙСТВАХ ВСЕХ КАТЕГОРИЙ	248
ПРОДУКТИВНОСТЬ СКОТА И ПТИЦЫ В ХОЗЯЙСТВАХ ВСЕХ КАТЕГОРИЙ	248
РАСХОД КОРМОВ В ЖИВОТНОВОДСТВЕ В ХОЗЯЙСТВАХ ВСЕХ КАТЕГОРИЙ.....	248
СТРУКТУРА ПРОИЗВОДСТВА ОСНОВНЫХ ПРОДУКТОВ ЖИВОТНОВОДСТВА ПО КАТЕГОРИЯМ ХОЗЯЙСТВ	249
СТРУКТУРА ПРОИЗВОДСТВА СКОТА И ПТИЦЫ НА УБОЙ (В УБОЙНОМ ВЕСЕ) ПО ОТДЕЛЬНЫМ ВИДАМ В ХОЗЯЙСТВАХ ВСЕХ КАТЕГОРИЙ.....	250

БАЛАНСЫ ПРОДОВОЛЬСТВЕННЫХ РЕСУРСОВ В 2015 ГОДУ	251
ЛЕСНОЕ ХОЗЯЙСТВО	252
ПРОВЕДЕНИЕ ОСНОВНЫХ РАБОТ В ЛЕСНОМ ХОЗЯЙСТВЕ	252
ОСНОВНЫЕ ПОКАЗАТЕЛИ РАБОТЫ ОРГАНИЗАЦИЙ ПО ВИДУ ЭКОНОМИЧЕСКОЙ ДЕЯТЕЛЬНОСТИ "ЛЕСОЗАГОТОВКИ"	252
СТРОИТЕЛЬСТВО	253
СТРОИТЕЛЬНАЯ ДЕЯТЕЛЬНОСТЬ	256
ОБЪЕМ РАБОТ, ВЫПОЛНЕННЫХ ПО ВИДУ ЭКОНОМИЧЕСКОЙ ДЕЯТЕЛЬНОСТИ "СТРОИТЕЛЬСТВО"	256
РАСПРЕДЕЛЕНИЕ ДЕЙСТВУЮЩИХ СТРОИТЕЛЬНЫХ ОРГАНИЗАЦИЙ ПО ЧИСЛЕННОСТИ РАБОТНИКОВ И ФОРМАМ СОБСТВЕННОСТИ НА 1 ЯНВАРЯ 2016 ГОДА	256
ВВОД В ДЕЙСТВИЕ ЗДАНИЙ	257
ОСНОВНЫЕ ФОНДЫ ОРГАНИЗАЦИЙ С ОСНОВНЫМ ВИДОМ ЭКОНОМИЧЕСКОЙ ДЕЯТЕЛЬНОСТИ "СТРОИТЕЛЬСТВО"	258
НАЛИЧИЕ ОСНОВНЫХ СТРОИТЕЛЬНЫХ МАШИН В ОРГАНИЗАЦИЯХ, ОТНОСЯЩИХСЯ К ВИДУ ЭКОНОМИЧЕСКОЙ ДЕЯТЕЛЬНОСТИ "СТРОИТЕЛЬСТВО"	259
ЖИЛИЩНОЕ СТРОИТЕЛЬСТВО	260
ВВОД В ДЕЙСТВИЕ ЖИЛЫХ ДОМОВ	260
ВВОД В ДЕЙСТВИЕ ЖИЛЫХ ДОМОВ В СЕЛЬСКОЙ МЕСТНОСТИ	260
ДИНАМИКА ВВОДА В ДЕЙСТВИЕ ЖИЛЫХ ДОМОВ	261
ВВОД В ДЕЙСТВИЕ ЖИЛЫХ ДОМОВ ОРГАНИЗАЦИЯМИ РАЗЛИЧНЫХ ФОРМ СОБСТВЕННОСТИ	261
ВВОД В ДЕЙСТВИЕ ЖИЛЫХ ДОМОВ В РАСЧЕТЕ НА 1000 ЧЕЛОВЕК НАСЕЛЕНИЯ, ВКЛЮЧАЯ ИНДИВИДУАЛЬНОЕ ЖИЛИЩНОЕ СТРОИТЕЛЬСТВО	265
ЧИСЛО ПОСТРОЕННЫХ КВАРТИР И ИХ СРЕДНИЙ РАЗМЕР	265
ТРАНСПОРТ	266
ОСНОВНЫЕ ПОКАЗАТЕЛИ ТРАНСПОРТА	268
ПЕРЕВОЗКИ ГРУЗОВ ПО ВИДАМ ТРАНСПОРТА ОБЩЕГО ПОЛЬЗОВАНИЯ	269
ГРУЗООБОРОТ ПО ВИДАМ ТРАНСПОРТА ОБЩЕГО ПОЛЬЗОВАНИЯ	269
ГРУЗООБОРОТ ОРГАНИЗАЦИЙ АВТОМОБИЛЬНОГО ТРАНСПОРТА ОБЩЕГО ПОЛЬЗОВАНИЯ В 2015 ГОДУ	269
ОСНОВНЫЕ ПОКАЗАТЕЛИ ИСПОЛЬЗОВАНИЯ ПОДВИЖНОГО СОСТАВА ЖЕЛЕЗНОДОРОЖНОГО ТРАНСПОРТА ОБЩЕГО ПОЛЬЗОВАНИЯ	270
ПЕРЕВОЗКИ ПассажиРОВ ПО ВИДАМ ТРАНСПОРТА ОБЩЕГО ПОЛЬЗОВАНИЯ	270
ПассажиРООБОРОТ ПО ВИДАМ ТРАНСПОРТА ОБЩЕГО ПОЛЬЗОВАНИЯ	270
ОСНОВНЫЕ ПОКАЗАТЕЛИ РАБОТЫ АВТОМОБИЛЬНОГО ТРАНСПОРТА	271
Показатели РАБОТЫ МЕЖДУГОРОДНОГО И ПРИГОРОДНОГО АВТОБУСНОГО ТРАНСПОРТА	271
ОСНОВНЫЕ ПОКАЗАТЕЛИ РАБОТЫ ГОРОДСКОГО ПассажиРского ТРАНСПОРТА	272
НАЛИЧИЕ ТРАНСПОРТНЫХ СРЕДСТВ	272
ПРОТЯЖЕННОСТЬ ПУТЕЙ СООБЩЕНИЯ	273
ИНТЕНСИВНОСТЬ ПЕРЕВОЗОК ГРУЗОВ ПО ВИДАМ ПУТЕЙ СООБЩЕНИЯ	273
ИНТЕНСИВНОСТЬ ПЕРЕВОЗОК ПассажиРОВ	273
ОСНОВНЫЕ ПОКАЗАТЕЛИ АВАРИЙНОСТИ НА ТРАНСПОРТЕ	274
ДИНАМИКА ДОРОЖНО-ТРАНСПОРТНЫХ ПРОИСШЕСТВИЙ	274

СВЯЗЬ.....	275
ОБЪЕМ УСЛУГ СВЯЗИ	278
СТРУКТУРА ОБЪЕМА УСЛУГ СВЯЗИ.....	278
ОБЪЕМ УСЛУГ СВЯЗИ, ОКАЗАННЫХ НАСЕЛЕНИЮ	280
СТРУКТУРА ОБЪЕМА УСЛУГ СВЯЗИ, ОКАЗАННЫХ НАСЕЛЕНИЮ	280
СВЕДЕНИЯ О СЕТЯХ БЕСПРОВОДНОЙ СВЯЗИ.....	282
ОСНОВНЫЕ ПОКАЗАТЕЛИ МЕСТНОЙ ТЕЛЕФОННОЙ СЕТИ ОБЩЕГО ПОЛЬЗОВАНИЯ ..	282
ОХВАТ НАСЕЛЕНИЯ РАДИО- И ТЕЛЕВИЗИОННЫМ ВЕЩАНИЕМ	283
ВНЕДРЕНИЕ ПРОГРЕССИВНЫХ СРЕДСТВ СВЯЗИ ОБЩЕГО ПОЛЬЗОВАНИЯ.....	283
ТОРГОВЛЯ И УСЛУГИ НАСЕЛЕНИЮ	284
ЧИСЛО ХОЗЯЙСТВУЮЩИХ СУБЪЕКТОВ ТОРГОВЛИ.....	289
 РОЗНИЧНАЯ ТОРГОВЛЯ	291
ОБОРОТ РОЗНИЧНОЙ ТОРГОВЛИ	291
ОБОРОТ РОЗНИЧНОЙ ТОРГОВЛИ ПО ФОРМАМ ТОРГОВЛИ.....	291
УДЕЛЬНЫЙ ВЕС ПРОДАЖИ ТОВАРОВ НА РЫНКАХ И ЯРМАРКАХ В ОБОРОТЕ РОЗНИЧНОЙ ТОРГОВЛИ.....	293
СТРУКТУРА ОБОРОТА РОЗНИЧНОЙ ТОРГОВЛИ ПО ТИПАМ ХОЗЯЙСТВУЮЩИХ СУБЪЕКТОВ	293
ОБОРОТ РОЗНИЧНОЙ ТОРГОВЛИ НА ДУШУ НАСЕЛЕНИЯ	294
ИНДЕКСЫ ФИЗИЧЕСКОГО ОБЪЕМА ОБОРОТА РОЗНИЧНОЙ ТОРГОВЛИ.....	295
ОБОРОТ ОРГАНИЗАЦИЙ РОЗНИЧНОЙ ТОРГОВЛИ ПО ФОРМАМ СОБСТВЕННОСТИ ..	296
ТОВАРНАЯ СТРУКТУРА ОБОРОТА РОЗНИЧНОЙ ТОРГОВЛИ	297
ПРОДАЖА НАСЕЛЕНИЮ АЛКОГОЛЬНЫХ НАПИТКОВ	299
ПРОДАЖА ТАБАЧНЫХ ИЗДЕЛИЙ НАСЕЛЕНИЮ	300
ТОВАРНЫЕ ЗАПАСЫ В РОЗНИЧНОЙ ТОРГОВЛЕ.....	300
КАЧЕСТВО ОТЕЧЕСТВЕННЫХ И ИМПОРТНЫХ ТОВАРОВ, ПОСТУПИВШИХ НА ПОТРЕБИТЕЛЬСКИЙ РЫНОК.....	301
ОБОРОТ ОБЩЕСТВЕННОГО ПИТАНИЯ.....	305
СТРУКТУРА ОБОРОТА ОБЩЕСТВЕННОГО ПИТАНИЯ ПО ТИПАМ ХОЗЯЙСТВУЮЩИХ СУБЪЕКТОВ	305
ОБОРОТ ОБЩЕСТВЕННОГО ПИТАНИЯ ПО ФОРМАМ СОБСТВЕННОСТИ	306
СТРУКТУРА ЗАТРАТ НА ПРОИЗВОДСТВО И РЕАЛИЗАЦИЮ ПРОДУКЦИИ (РАБОТ И УСЛУГ) РОЗНИЧНОЙ ТОРГОВЛИ И ОБЩЕСТВЕННОГО ПИТАНИЯ В 2015 ГОДУ	307
 ОПТОВАЯ ТОРГОВЛЯ	309
ОБОРОТ ОПТОВОЙ ТОРГОВЛИ	309
СТРУКТУРА ОБОРОТА ОПТОВОЙ ТОРГОВЛИ.....	309
ПРОДАЖА ОРГАНИЗАЦИЯМИ ОПТОВОЙ ТОРГОВЛИ ОТДЕЛЬНЫХ ВИДОВ ПРОДУКЦИИ (ТОВАРОВ).....	310
ЗАПАСЫ В ОРГАНИЗАЦИЯХ ОПТОВОЙ ТОРГОВЛИ ОТДЕЛЬНЫХ ВИДОВ ПРОДУКЦИИ (ТОВАРОВ).....	312
СТРУКТУРА ЗАТРАТ НА ПРОИЗВОДСТВО И РЕАЛИЗАЦИЮ ПРОДУКЦИИ (РАБОТ И УСЛУГ) В ОРГАНИЗАЦИЯХ ОПТОВОЙ ТОРГОВЛИ В 2015 ГОДУ.....	314
 ПЛАТНЫЕ УСЛУГИ НАСЕЛЕНИЮ	315
ОБЪЕМ ПЛАТНЫХ УСЛУГ НАСЕЛЕНИЮ	315
СТРУКТУРА ПЛАТНЫХ УСЛУГ НАСЕЛЕНИЮ ПО ВИДАМ	315
ОБЪЕМ ПЛАТНЫХ УСЛУГ НАСЕЛЕНИЮ ПО ВИДАМ.....	316
ОБЪЕМ ПЛАТНЫХ УСЛУГ НА ДУШУ НАСЕЛЕНИЯ ПО ВИДАМ	318
ОБЪЕМ БЫТОВЫХ УСЛУГ НАСЕЛЕНИЮ	318
ОБЪЕМ БЫТОВЫХ УСЛУГ НАСЕЛЕНИЮ ПО ВИДАМ.....	319

УДЕЛЬНЫЙ ВЕС ИНДИВИДУАЛЬНОГО ПРЕДПРИНИМАТЕЛЬСТВА В ОБЩЕМ ОБЪЕМЕ БЫТОВЫХ УСЛУГ НАСЕЛЕНИЮ ПО ОТДЕЛЬНЫМ ВИДАМ.....	321
ОБЪЕМ БЫТОВЫХ УСЛУГ НА ДУШУ НАСЕЛЕНИЯ ПО ВИДАМ	321
ИНФОРМАЦИОННЫЕ И КОММУНИКАЦИОННЫЕ ТЕХНОЛОГИИ	322
ОРГАНИЗАЦИИ, ИСПОЛЬЗОВАВШИЕ ИНФОРМАЦИОННЫЕ И КОММУНИКАЦИОННЫЕ ТЕХНОЛОГИИ.....	324
ОРГАНИЗАЦИИ, ИСПОЛЬЗОВАВШИЕ ИНФОРМАЦИОННЫЕ И КОММУНИКАЦИОННЫЕ ТЕХНОЛОГИИ (ИКТ), ПО ВИДАМ ЭКОНОМИЧЕСКОЙ ДЕЯТЕЛЬНОСТИ.....	325
ЧИСЛО ПЕРСОНАЛЬНЫХ КОМПЬЮТЕРОВ В ОРГАНИЗАЦИЯХ ПО ВИДАМ ЭКОНОМИЧЕСКОЙ ДЕЯТЕЛЬНОСТИ	340
ЧИСЛО ОРГАНИЗАЦИЙ, ИМЕВШИХ ВЕБ-САЙТ, ПО ВИДАМ ЭКОНОМИЧЕСКОЙ ДЕЯТЕЛЬНОСТИ.....	355
ЗАТРАТЫ ОРГАНИЗАЦИЙ НА ИНФОРМАЦИОННЫЕ И КОММУНИКАЦИОННЫЕ ТЕХНОЛОГИИ ПО ВИДАМ ЭКОНОМИЧЕСКОЙ ДЕЯТЕЛЬНОСТИ	364
ДОМАШНИЕ ХОЗЯЙСТВА, ИМЕВШИЕ ДОСТУП К СЕТИ ИНТЕРНЕТ	382
НАУЧНЫЕ ИССЛЕДОВАНИЯ И ИННОВАЦИИ	383
ОРГАНИЗАЦИИ, ВЫПОЛНЯВШИЕ ИССЛЕДОВАНИЯ И РАЗРАБОТКИ.....	385
ЧИСЛЕННОСТЬ ПЕРСОНАЛА, ЗАНЯТОГО ИССЛЕДОВАНИЯМИ И РАЗРАБОТКАМИ	385
ЧИСЛЕННОСТЬ ИССЛЕДОВАТЕЛЕЙ ПО ОБЛАСТЯМ НАУКИ	386
ПОДГОТОВКА НАУЧНЫХ КАДРОВ	387
ВНУТРЕННИЕ ЗАТРАТЫ НА ИССЛЕДОВАНИЯ И РАЗРАБОТКИ.....	387
СТРУКТУРА ВНУТРЕННИХ ЗАТРАТ НА ИССЛЕДОВАНИЯ И РАЗРАБОТКИ ПО ИСТОЧНИКАМ ФИНАНСИРОВАНИЯ	387
ВНУТРЕННИЕ ЗАТРАТЫ НА ИССЛЕДОВАНИЯ И РАЗРАБОТКИ ПО ВИДАМ ЗАТРАТ	388
ОБЪЕМ ИССЛЕДОВАНИЙ И РАЗРАБОТОК В 2015 ГОДУ	388
ИННОВАЦИОННАЯ АКТИВНОСТЬ ОРГАНИЗАЦИЙ ПО ВИДАМ ЭКОНОМИЧЕСКОЙ ДЕЯТЕЛЬНОСТИ.....	389
ЗАТРАТЫ ОРГАНИЗАЦИЙ НА ТЕХНОЛОГИЧЕСКИЕ ИННОВАЦИИ ПО ВИДАМ ЭКОНОМИЧЕСКОЙ ДЕЯТЕЛЬНОСТИ	390
ОБЪЕМ ОТГРУЖЕННОЙ ИННОВАЦИОННОЙ ПРОДУКЦИИ ОРГАНИЗАЦИЙ, ОСУЩЕСТВЛЯЮЩИХ ТЕХНОЛОГИЧЕСКИЕ ИННОВАЦИИ ПО ВИДАМ ЭКОНОМИЧЕСКОЙ ДЕЯТЕЛЬНОСТИ	392
ФИНАНСЫ	394
ДОХОДЫ И РАСХОДЫ БЮДЖЕТА.....	397
ЗАДОЛЖЕННОСТЬ ОРГАНИЗАЦИЙ ПО НАЛОГАМ И СБОРАМ В БЮДЖЕТНУЮ СИСТЕМУ	399
САЛЬДИРОВАННЫЙ ФИНАНСОВЫЙ РЕЗУЛЬТАТ (ПРИБЫЛЬ МИНУС УБЫТОК) ДЕЯТЕЛЬНОСТИ ОРГАНИЗАЦИЙ ПО ВИДАМ ЭКОНОМИЧЕСКОЙ ДЕЯТЕЛЬНОСТИ.....	400
УДЕЛЬНЫЙ ВЕС УБЫТОЧНЫХ ОРГАНИЗАЦИЙ И СУММА УБЫТКА ПО ВИДАМ ЭКОНОМИЧЕСКОЙ ДЕЯТЕЛЬНОСТИ	402
СТРУКТУРА ЗАТРАТ НА ПРОИЗВОДСТВО ПРОДУКЦИИ (РАБОТ, УСЛУГ) ПО ОСНОВНЫМ ВИДАМ ЭКОНОМИЧЕСКОЙ ДЕЯТЕЛЬНОСТИ	408
РЕНТАБЕЛЬНОСТЬ ПРОДАННЫХ ТОВАРОВ, ПРОДУКЦИИ (РАБОТ, УСЛУГ) И АКТИВОВ ОРГАНИЗАЦИЙ ПО ВИДАМ ЭКОНОМИЧЕСКОЙ ДЕЯТЕЛЬНОСТИ.....	417
ОТДЕЛЬНЫЕ ПОКАЗАТЕЛИ ПЛАТЕЖЕСПОСОБНОСТИ И ФИНАНСОВОЙ УСТОЙЧИВОСТИ ОРГАНИЗАЦИЙ ПО ВИДАМ ЭКОНОМИЧЕСКОЙ ДЕЯТЕЛЬНОСТИ	421
ФИНАНСОВЫЕ ВЛОЖЕНИЯ ОРГАНИЗАЦИЙ ПО ВИДАМ ЭКОНОМИЧЕСКОЙ ДЕЯТЕЛЬНОСТИ.....	435
ЗАДОЛЖЕННОСТЬ ОРГАНИЗАЦИЙ ПО ВИДАМ ЭКОНОМИЧЕСКОЙ ДЕЯТЕЛЬНОСТИ В 2015 ГОДУ	441

ЗАДОЛЖЕННОСТЬ ОРГАНИЗАЦИЙ	444
СТРУКТУРА ЗАДОЛЖЕННОСТИ ПО ОБЯЗАТЕЛЬСТВАМ ОРГАНИЗАЦИЙ В 2015 ГОДУ ..	445
ПРОСРОЧЕННАЯ КРЕДИТОРСКАЯ ЗАДОЛЖЕННОСТЬ ОРГАНИЗАЦИЙ ПО ВИДАМ ЭКОНОМИЧЕСКОЙ ДЕЯТЕЛЬНОСТИ В 2015 ГОДУ	448
ПРОСРОЧЕННАЯ ДЕБИТОРСКАЯ ЗАДОЛЖЕННОСТЬ ОРГАНИЗАЦИЙ ПО ВИДАМ ЭКОНОМИЧЕСКОЙ ДЕЯТЕЛЬНОСТИ В 2015 ГОДУ	449
ПРЕВЫШЕНИЕ КРЕДИТОРСКОЙ ЗАДОЛЖЕННОСТИ НАД ДЕБИТОРСКОЙ ЗАДОЛЖЕННОСТЬЮ ОРГАНИЗАЦИЙ ПО ВИДАМ ЭКОНОМИЧЕСКОЙ ДЕЯТЕЛЬНОСТИ В 2015 ГОДУ	450
ЗАДОЛЖЕННОСТЬ ПОКУПАТЕЛЕЙ И ПОСТАВЩИКАМ ОРГАНИЗАЦИЙ ПО ВИДАМ ЭКОНОМИЧЕСКОЙ ДЕЯТЕЛЬНОСТИ В 2015 ГОДУ	453
ИНВЕСТИЦИИ	457
ИНВЕСТИЦИИ В НЕФИНАНСОВЫЕ АКТИВЫ	462
ИНВЕСТИЦИИ В НЕФИНАНСОВЫЕ АКТИВЫ	462
ИНВЕСТИЦИИ В ОСНОВНОЙ КАПИТАЛ.....	463
ИНВЕСТИЦИИ В ОСНОВНОЙ КАПИТАЛ ПО ВИДАМ ОСНОВНЫХ ФОНДОВ	463
НАПРАВЛЕНИЯ ИНВЕСТИЦИЙ В ОСНОВНОЙ КАПИТАЛ	464
СТРУКТУРА ИНВЕСТИЦИЙ В ОСНОВНОЙ КАПИТАЛ ПО НАПРАВЛЕНИЯМ В 2015 ГОДУ	464
ИНВЕСТИЦИИ В ОСНОВНОЙ КАПИТАЛ ПО ИСТОЧНИКАМ ФИНАНСИРОВАНИЯ.....	465
ИНВЕСТИЦИИ В ОСНОВНОЙ КАПИТАЛ ПО ИСТОЧНИКАМ ФИНАНСИРОВАНИЯ В 2013-2015 ГОДАХ.....	467
ИНВЕСТИЦИИ В ОСНОВНОЙ КАПИТАЛ ПО ФОРМАМ СОБСТВЕННОСТИ.....	469
ИНВЕСТИЦИИ В ОСНОВНОЙ КАПИТАЛ ПО ВИДАМ ЭКОНОМИЧЕСКОЙ ДЕЯТЕЛЬНОСТИ.....	471
СТРУКТУРА ИНВЕСТИЦИЙ В ОСНОВНОЙ КАПИТАЛ ПО ВИДАМ ЭКОНОМИЧЕСКОЙ ДЕЯТЕЛЬНОСТИ.....	474
ФИНАНСОВЫЕ ВЛОЖЕНИЯ	476
ДОЛГОСРОЧНЫЕ И КРАТКОСРОЧНЫЕ ФИНАНСОВЫЕ ВЛОЖЕНИЯ В 2015 ГОДУ.....	476
ФИНАНСОВЫЕ ВЛОЖЕНИЯ ОРГАНИЗАЦИЙ ПО ВИДАМ ЭКОНОМИЧЕСКОЙ ДЕЯТЕЛЬНОСТИ.....	477
ЦЕНЫ И ТАРИФЫ	483
ИНДЕКСЫ ЦЕН В СЕКТОРАХ ЭКОНОМИКИ.....	487
ИНДЕКСЫ ПОТРЕБИТЕЛЬСКИХ ЦЕН (ТАРИФОВ) НА ТОВАРЫ И УСЛУГИ.....	487
ИНДЕКСЫ ПОТРЕБИТЕЛЬСКИХ ЦЕН НА ПРОДОВОЛЬСТВЕННЫЕ, НЕПРОДОВОЛЬСТВЕННЫЕ ТОВАРЫ И УСЛУГИ.....	496
ИНДЕКСЫ ПОТРЕБИТЕЛЬСКИХ ЦЕН НА ОТДЕЛЬНЫЕ ГРУППЫ ТОВАРОВ.....	497
СРЕДНИЕ ПОТРЕБИТЕЛЬСКИЕ ЦЕНЫ НА ОТДЕЛЬНЫЕ ВИДЫ ПРОДОВОЛЬСТВЕННЫХ ТОВАРОВ	498
СРЕДНИЕ ПОТРЕБИТЕЛЬСКИЕ ЦЕНЫ НА ОТДЕЛЬНЫЕ НЕПРОДОВОЛЬСТВЕННЫЕ ТОВАРЫ	500
ОТНОШЕНИЕ ПОТРЕБИТЕЛЬСКИХ ЦЕН НА ОСНОВНЫЕ ВИДЫ ПРОДОВОЛЬСТВЕННЫХ ТОВАРОВ К ЦЕНЕ НА ГОВЯДИНУ	502
ИНДЕКСЫ ПОТРЕБИТЕЛЬСКИХ ЦЕН (ТАРИФОВ) НА ОТДЕЛЬНЫЕ ГРУППЫ УСЛУГ.....	502
ИНДЕКСЫ ЦЕН ПРОИЗВОДИТЕЛЕЙ ПРОМЫШЛЕННЫХ ТОВАРОВ ПО ВИДАМ ЭКОНОМИЧЕСКОЙ ДЕЯТЕЛЬНОСТИ	503
СВОДНЫЕ ИНДЕКСЫ ЦЕН НА ПРОДУКЦИЮ ИНВЕСТИЦИОННОГО НАЗНАЧЕНИЯ	504
ИНДЕКСЫ ЦЕН НА ПРОДУКЦИЮ ИНВЕСТИЦИОННОГО НАЗНАЧЕНИЯ.....	504
СВОДНЫЕ ИНДЕКСЫ ЦЕН НА ПРОДУКЦИЮ ИНВЕСТИЦИОННОГО НАЗНАЧЕНИЯ ПО ЭЛЕМЕНТАМ ТЕХНОЛОГИЧЕСКОЙ СТРУКТУРЫ	505

ИНДЕКСЫ ЦЕН ПРОИЗВОДИТЕЛЕЙ СЕЛЬСКОХОЗЯЙСТВЕННОЙ ПРОДУКЦИИ	512
СРЕДНИЕ ЦЕНЫ ПРОИЗВОДИТЕЛЕЙ СЕЛЬСКОХОЗЯЙСТВЕННОЙ ПРОДУКЦИИ	513
ИНДЕКСЫ ТАРИФОВ НА ГРУЗОВЫЕ ПЕРЕВОЗКИ	514
ИНДЕКСЫ ТАРИФОВ НА УСЛУГИ СВЯЗИ ДЛЯ ЮРИДИЧЕСКИХ ЛИЦ.....	514
ЦЕНЫ НА РЫНКЕ ЖИЛЬЯ.....	514
ВНЕШНЯЯ ТОРГОВЛЯ ТОВАРАМИ	515
ВНЕШНЕТОРГОВЫЙ ОБОРОТ	517
ЭКСПОРТ ТОВАРОВ ПО ГРУППАМ СТРАН-ПАРТНЕРОВ	517
ИМПОРТ ТОВАРОВ ПО ГРУППАМ СТРАН-ПАРТНЕРОВ	517
ТОВАРНАЯ СТРУКТУРА ЭКСПОРТА.....	518
ТОВАРНАЯ СТРУКТУРА ЭКСПОРТА В РЕСПУБЛИКУ БЕЛАРУСЬ	519
ТОВАРНАЯ СТРУКТУРА ИМПОРТА.....	520
ТОВАРНАЯ СТРУКТУРА ИМПОРТА ИЗ РЕСПУБЛИКИ БЕЛАРУСЬ	521

ОСНОВНЫЕ СОЦИАЛЬНО-ЭКОНОМИЧЕСКИЕ ХАРАКТЕРИСТИКИ ПО РЕГИОНАМ ЦЕНТРАЛЬНОГО ФЕДЕРАЛЬНОГО ОКРУГА

ИНДЕКСЫ ПРОМЫШЛЕННОГО ПРОИЗВОДСТВА¹⁾

	в процентах к предыдущему году							
	1995	2005	2010	2011	2012	2013	2014	2015
Российская Федерация²⁾	95,4	105,1	107,3	105,0	103,4	100,4	101,7	96,6
Центральный федеральный округ	89,0	112,4	105,5	106,9	105,7	101,4	101,4	97,2
Белгородская область	98,4	112,9	113,9	108,7	105,6	102,1	102,5	105,5
Брянская область	91,0	116,1	122,9	110,6	115,7	96,8	102,1	113,5
Владимирская область	94,0	101,4	114,7	107,4	103,4	108,0	109,2	99,8
Воронежская область	83,9	111,0	106,6	110,1	129,7	106,1	108,0	103,7
Ивановская область	80,8	110,1	107,9	105,7	104,6	106,2	97,3	92,1
Калужская область	99,5	105,8	133,5	125,3	110,2	105,9	103,9	94,6
Костромская область	84,5	108,9	115,7	108,2	103,7	104,6	100,0	91,5
Курская область	101,4	104,5	106,5	104,6	103,3	100,8	105,8	104,3
Липецкая область	112,1	102,3	110,7	111,1	107,4	100,3	102,9	100,8
Московская область ³⁾	87,7	114,1	107,1	109,7	107,9	105,2	104,1	101,1
Орловская область	79,2	110,1	118,1	107,8	106,4	100,4	104,9	100,2
Рязанская область	86,8	105,9	111,6	109,7	100,8	105,7	102,0	97,2
Смоленская область	84,3	104,7	106,1	102,7	105,9	104,7	101,7	101,4
Тамбовская область	91,6	102,6	102,5	116,4	112,9	106,2	108,5	104,5
Тверская область	83,7	108,9	107,2	105,9	111,0	102,1	96,7	97,7
Тульская область	93,1	104,9	110,9	120,0	108,4	110,5	104,5	111,9
Ярославская область	85,2	105,5	106,2	111,3	104,1	98,5	104,6	105,6
г. Москва ³⁾	85,3	123,5	97,8	100,7	100,4	95,3	98,9	97,2

¹⁾ Агрегированный индекс производства по видам экономической деятельности «Добыча полезных ископаемых», «Обрабатывающие производства», «Производство и распределение электроэнергии, газа и воды». Данные уточнены по итогам ретроспективного пересчета индексов производства, осуществленного в связи с переходом с 1 января 2014 года на новый 2010 базисный год.

²⁾ С учетом поправки на неформальную деятельность.

³⁾ Данные за 2012 год по Москве и Московской области приведены с учетом изменения их границ с 1 июля 2012 года.

ИНДЕКСЫ ПРОИЗВОДСТВА ПРОДУКЦИИ СЕЛЬСКОГО ХОЗЯЙСТВА

в хозяйствах всех категорий; в сопоставимых ценах; в процентах к предыдущему году

	1995	2005	2010	2011	2012	2013	2014	2015
Российская Федерация	92,0	101,6	88,7	123,0	95,2	105,8	103,5	102,6
Центральный федеральный округ	92,7	102,9	84,5	134,7	104,3	106,3	104,4	105,0
Белгородская область	92,0	114,8	100,0	132,1	108,4	108,2	105,0	104,1
Брянская область	89,0	95,6	94,7	127,9	105,7	112,4	115,0	113,5
Владимирская область	109,0	108,8	79,5	130,1	110,9	94,0	104,4	102,2
Воронежская область	87,0	100,7	72,9	166,9	104,7	109,2	101,1	100,9
Ивановская область	95,0	96,0	91,5	108,7	97,1	94,7	96,6	105,0
Калужская область	97,0	93,9	92,6	108,3	103,9	92,8	104,5	110,9
Костромская область	107,0	98,6	89,1	115,2	100,3	96,2	100,1	97,8
Курская область	93,0	101,4	80,0	149,2	109,7	115,1	112,7	102,3
Липецкая область	89,0	109,6	78,3	147,4	102,8	112,6	100,6	107,4
Московская область ¹⁾	91,0	101,3	84,1	121,9	93,2	97,9	99,3	106,5
Орловская область	91,0	99,8	85,0	131,8	105,2	106,5	108,3	95,3
Рязанская область	87,0	102,7	74,3	120,5	106,8	96,7	105,9	108,7
Смоленская область	87,0	93,3	92,3	116,6	100,6	102,2	97,0	96,6
Тамбовская область	91,0	109,5	73,0	163,9	107,9	125,8	103,3	110,9
Тверская область	103,0	93,5	93,5	131,5	92,8	100,1	97,7	118,8
Тульская область	97,0	104,3	77,5	115,5	106,3	94,2	111,1	107,4
Ярославская область	98,0	101,1	92,7	112,2	107,8	98,5	107,4	101,6
г. Москва ¹⁾	-	-	-	-	114,2	88,9	99,5	94,8

¹⁾ Данные за 2012 год по Москве и Московской области приведены с учетом изменения их границ с 1 июля 2012 года.

ИНДЕКС ФИЗИЧЕСКОГО ОБЪЕМА ИНВЕСТИЦИЙ В ОСНОВНОЙ КАПИТАЛ

в сопоставимых ценах; в процентах к предыдущему году

	1995	2005	2010	2011	2012	2013	2014	2015
Российская Федерация	89,9	110,2	106,3	110,8	106,8	100,8	98,5 ²⁾	91,6
Центральный федеральный округ	92,7	108,4	104,4	107,2	112,9	105,2	102,8	96,7
Белгородская область	91,0	134,0	122,3	118,4	101,4	89,7	90,7	113,7
Брянская область	74,5	102,6	149,5	101,0	98,0	122,0	101,7	86,5
Владимирская область	96,0	124,4	92,6	111,5	93,5	98,2	110,4	100,1
Воронежская область	98,1	113,1	125,3	112,3	112,6	113,7	106,7	100,3
Ивановская область	74,0	112,9	86,5	96,0	85,0	110,3	92,1	67,8
Калужская область	91,0	113,3	116,4	95,8	117,3	98,0	99,6	80,5
Костромская область	78,0	104,5	124,9	109,4	113,8	100,2	119,9	83,1
Курская область	96,4	99,7	111,9	114,1	107,0	101,0	99,4	88,0
Липецкая область	96,0	100,6	116,5	102,8	78,0	103,5	100,7	100,7
Московская область ¹⁾	85,2	98,5	98,9	104,5	107,0	105,9	104,1	91,6
Орловская область	88,5	110,9	101,9	140,5	110,1	101,2	104,9	98,5
Рязанская область	90,0	112,0	100,7	122,8	121,8	108,6	77,7	79,3
Смоленская область	83,0	110,7	129,0	100,1	86,9	95,0	100,5	98,2
Тамбовская область	89,1	119,9	109,9	119,1	116,7	113,6	108,0	100,1
Тверская область	111,0	71,1	112,5	105,6	81,1	94,0	102,0	82,0
Тульская область	87,0	131,9	112,8	103,3	100,7	100,7	100,4	100,1
Ярославская область	77,0	140,5	119,4	104,2	92,4	100,8	97,4	70,2
г. Москва ¹⁾	98,9	110,3	95,8	106,6	133,1	107,1	104,4	101,6

¹⁾ Данные за 2012 год по Москве и Московской области приведены с учетом изменения их границ с 1 июля 2012 года.

²⁾ В целях обеспечения сопоставимости показатель по Российской Федерации рассчитан без учета сведений по Республике Крым и г. Севастополю.

ВВОД В ДЕЙСТВИЕ ЖИЛЫХ ДОМОВ НА 1000 ЧЕЛОВЕК НАСЕЛЕНИЯ

	квадратных метров общей площади								
	1990	1995	2005	2010	2011	2012	2013	2014	2015
Российская Федерация	417	277	304	409	436	459	491	576	583
Центральный федеральный округ	367	278	407	455	469	472	523	631	655
Белгородская область	515	560	550	718	748	790	839	950	1004
Брянская область	432	247	148	305	332	360	422	445	524
Владимирская область	380	216	221	333	305	356	366	430	462
Воронежская область	380	280	338	450	427	476	579	675	698
Ивановская область	386	165	95	179	205	211	222	243	252
Калужская область	542	293	258	495	593	609	654	802	788
Костромская область	451	205	164	226	236	310	347	501	494
Курская область	338	219	250	337	351	380	443	502	507
Липецкая область	467	273	429	627	652	693	739	871	917
Московская область ¹⁾	355	353	799	1124	1153	952	1045	1385	1323
Орловская область	521	238	296	316	426	462	490	611	629
Рязанская область	353	271	253	403	416	447	484	530	589
Смоленская область	494	265	266	352	378	267	423	464	534
Тамбовская область	341	253	308	520	555	589	657	723	782
Тверская область	457	242	206	333	313	307	380	408	425
Тульская область	311	143	123	253	170	202	329	382	510
Ярославская область	456	199	168	229	324	363	383	546	563
г. Москва ¹⁾	252	278	446	154	156	256	261	275	320

¹⁾ Данные за 2012 год по Москве и Московской области приведены с учетом изменения их границ с 1 июля 2012 года.

ОБОРОТ РОЗНИЧНОЙ ТОРГОВЛИ НА ДУШУ НАСЕЛЕНИЯ

в фактически действовавших ценах; рублей; 1995 г. – тыс. руб.

	1995	2005	2010	2011	2012	2013	2014	2015
Российская Федерация	3451	49063	115591	133633	149401	165051	180410	188112
Центральный федеральный округ	5107	68302	147032	171320	188757	207394	231873	237777
Белгородская область	2640	30174	93535	108563	129904	144992	164079	178129
Брянская область	2329	28892	86538	106940	121136	138669	158501	177044
Владимирская область	2182	21140	70284	85265	103848	116202	129564	139421
Воронежская область	2481	35245	92305	113305	139133	158218	181499	198804
Ивановская область	2113	19064	66734	86035	109822	121813	138185	143351
Калужская область	3431	38301	97675	118038	133102	144553	161623	167209
Костромская область	2924	26448	73413	86738	95792	104945	114959	130995
Курская область	2159	31238	86431	103221	117703	130337	146850	160748
Липецкая область	2456	35123	100252	118546	134049	151358	171096	186606
Московская область ¹⁾	2836	54721	143914	168863	179869	191797	220314	237253
Орловская область	2862	31477	79574	94270	105501	116988	131430	150766
Рязанская область	2097	30404	83877	98147	112985	123656	140026	148705
Смоленская область	2792	37938	99218	111641	123289	134889	150008	163589
Тамбовская область	2176	33924	89808	105913	122576	139912	157556	172687
Тверская область	2419	41084	93371	105711	120844	133177	153135	161202
Тульская область	2543	29868	97163	110791	124580	136909	152864	167800
Ярославская область	3491	30451	82640	100762	114121	131399	149623	160858
г. Москва ¹⁾	13016	146519	251484	286952	305395	333529	365089	351516

¹⁾ Данные за 2012 год по Москве и Московской области приведены с учетом изменения их границ с 1 июля 2012 года.

ОБЪЕМ ПЛАТНЫХ УСЛУГ НА ДУШУ НАСЕЛЕНИЯ

рублей; 1995 г. – тыс. руб.

	1995	2005	2010	2011	2012	2013	2014	2015
Российская Федерация	768	16002	34606	38756	42156	48273	51116	54990
Центральный федеральный округ	919	22924	44316	48640	52246	60392	64585	68978
Белгородская область	502	9025	29004	32444	34524	41566	45571	48026
Брянская область	614	10267	23507	26872	28719	32100	34482	36667
Владимирская область	460	9455	26829	30292	34645	42169	45414	47744
Воронежская область	428	9083	25435	29360	33225	39039	42730	47335
Ивановская область	496	9021	21648	24819	26963	31149	35501	37212
Калужская область	486	10364	26707	29976	32941	37798	40983	43042
Костромская область	516	7745	21778	24881	27379	31946	34496	36823
Курская область	417	9080	25470	27824	30717	35747	39983	43248
Липецкая область	410	9736	26332	30136	33901	39476	43973	47735
Московская область ¹⁾	691	16301	36539	39969	43613	57044	59529	62139
Орловская область	409	8978	21395	25607	28695	33673	36817	40355
Рязанская область	430	9004	23403	26285	28163	30918	33307	35166
Смоленская область	542	8948	20070	22971	24564	27569	31084	32482
Тамбовская область	352	9388	24568	27560	31135	36084	39810	42253
Тверская область	394	11617	22506	25098	27951	31203	31832	35393
Тульская область	383	10533	24794	29117	32187	36250	39439	42641
Ярославская область	591	12930	25259	27857	29888	32710	36181	37997
г. Москва ¹⁾	2202	52894	83233	89307	92713	102795	108958	116449

¹⁾ Данные за 2012 год по Москве и Московской области приведены с учетом изменения их границ с 1 июля 2012 года.

ИНДЕКСЫ ПОТРЕБИТЕЛЬСКИХ ЦЕН НА ТОВАРЫ И УСЛУГИ

декабрь к декабрю предыдущего года; в процентах

	1995	2005	2010	2011	2012	2013	2014	2015
Российская Федерация	231,3	110,9	108,8	106,1	106,6	106,5	111,4	112,9
Центральный федеральный округ	236,3	110,5	108,9	106,0	106,9	106,7	112,0	113,7
Белгородская область	228,4	112,6	109,0	105,5	106,2	106,2	110,5	111,4
Брянская область	261,5	111,9	110,6	105,8	107,5	107,2	113,3	113,2
Владимирская область	240,2	110,9	109,8	105,7	106,7	107,5	113,3	112,5
Воронежская область	240,4	109,7	107,9	104,1	107,3	107,1	112,0	113,6
Ивановская область	238,3	108,7	112,2	106,4	107,1	107,4	112,2	113,8
Калужская область	256,9	111,2	108,5	106,8	107,6	107,6	113,2	114,5
Костромская область	245,1	109,2	110,9	105,7	107,5	107,4	111,0	112,9
Курская область	251,1	109,3	109,5	105,5	105,8	105,9	110,9	113,9
Липецкая область	256,3	110,9	108,1	104,7	106,6	106,3	111,9	112,1
Московская область ¹⁾	205,2	111,3	108,0	105,8	105,6	107,4	112,2	113,9
Орловская область	238,6	109,5	109,0	105,8	106,8	107,4	112,7	112,8
Рязанская область	269,0	110,1	109,9	105,8	107,0	108,1	113,5	112,3
Смоленская область	241,5	111,9	110,9	106,4	106,5	106,2	114,2	111,9
Тамбовская область	244,5	109,8	108,1	105,5	107,0	107,2	112,2	112,7
Тверская область	226,8	110,9	109,7	105,3	106,7	107,2	113,6	112,1
Тульская область	225,5	110,8	110,1	105,7	107,3	107,2	112,4	112,9
Ярославская область	233,1	112,3	110,5	106,0	107,8	107,0	113,5	113,9
г. Москва ¹⁾	243,4	110,4	109,1	106,4	107,3	106,2	111,7	114,2

¹⁾ Данные за 2012 год по Москве и Московской области приведены с учетом изменения их границ с 1 июля 2012 года.

**ОСНОВНЫЕ ПОКАЗАТЕЛИ ДЕНЕЖНЫХ ДОХОДОВ НАСЕЛЕНИЯ
В РЕАЛЬНОМ ВЫРАЖЕНИИ**

в процентах к предыдущему году

	Реальные денежные доходы населения							
	1995	2005	2010	2011	2012	2013	2014	2015
Российская Федерация	83,9	111,7	105,4	101,1	105,8	104,8	99,5	95,9
Центральный федеральный округ	...	108,8	105,2	101,7	104,4	104,7	96,8	95,7
Белгородская область	83,8	112,7	112,2	102,4	110,8	102,5	99,7	97,9
Брянская область	75,5	112,8	105,9	104,3	107,0	106,3	99,3	98,2
Владимирская область	76,7	106,5	111,7	100,6	106,7	107,3	99,2	98,7
Воронежская область	90,1	116,1	108,9	105,7	114,1	108,4	106,2	101,5
Ивановская область	89,0	108,0	109,7	104,9	115,7	104,9	102,8	93,8
Калужская область	82,1	112,4	108,4	104,1	110,4	103,6	98,9	94,2
Костромская область	85,4	114,7	114,6	101,1	102,7	102,6	101,7	99,8
Курская область	77,6	108,7	106,3	102,4	108,3	104,4	102,8	96,5
Липецкая область	83,6	112,3	103,0	97,8	112,0	103,8	105,1	94,9
Московская область ¹⁾	74,0	114,3	106,5	106,3	112,9	101,6	99,3	94,3
Орловская область	76,0	109,8	111,4	103,0	107,2	100,6	100,1	97,2
Рязанская область	76,1	115,7	108,1	96,8	113,4	104,0	100,5	94,0
Смоленская область	83,0	108,9	105,2	99,5	108,7	101,8	99,4	97,5
Тамбовская область	77,0	114,6	106,8	102,6	109,2	105,0	102,9	96,5
Тверская область	79,3	124,9	105,6	98,8	109,0	102,5	98,2	97,0
Тульская область	82,3	109,0	107,0	101,1	107,0	100,2	101,0	97,3
Ярославская область	81,4	107,0	99,7	97,2	113,5	105,4	103,5	97,9
г. Москва ¹⁾	77,0	106,7	103,2	100,1	98,6	106,2	92,8	95,1

Продолжение

	Реальная среднемесячная начисленная заработная плата работников							
	1995	2005	2010	2011	2012	2013	2014	2015
Российская Федерация	72,0	112,6	105,2	102,8	108,4	104,8	101,2	91,0 ²⁾
Центральный федеральный округ	...	117,2	105,8	103,4	107,4	104,3	101,8	90,3
Белгородская область	71,5	111,5	105,7	102,4	109,1	103,6	100,1	93,2
Брянская область	68,1	110,9	103,2	103,4	113,0	106,6	100,9	89,0
Владимирская область	77,3	112,3	103,6	103,2	107,1	106,3	98,4	91,0
Воронежская область	70,7	109,6	105,6	103,6	117,1	104,2	101,0	89,1
Ивановская область	75,8	113,2	106,0	99,3	111,9	104,0	99,6	87,9
Калужская область	70,1	110,1	107,8	104,1	111,6	100,9	100,4	90,3
Костромская область	77,0	113,5	100,9	100,8	108,0	105,5	101,0	90,1
Курская область	69,6	100,4	104,8	107,1	108,9	107,6	100,5	89,8
Липецкая область	75,5	112,3	104,7	102,7	109,1	102,3	100,1	92,1
Московская область ¹⁾	74,6	113,2	101,8	104,4	108,3	103,4	99,3	91,1
Орловская область	69,4	110,7	104,0	101,3	110,9	106,6	99,8	89,3
Рязанская область	72,3	109,9	106,7	99,9	108,7	106,0	101,4	90,0
Смоленская область	66,4	108,3	102,5	101,8	105,8	107,0	99,8	90,8
Тамбовская область	69,5	108,3	102,9	105,3	112,5	105,0	99,9	90,9
Тверская область	80,6	106,9	106,8	101,6	108,4	103,5	97,5	89,3
Тульская область	80,3	108,8	101,1	101,3	110,6	106,9	103,6	91,3
Ярославская область	72,9	104,9	103,6	102,8	107,0	104,7	101,3	89,8
г. Москва ¹⁾	53,3	121,0	106,9	107,9	102,7	106,5	102,2	90,1

¹⁾ Данные за 2012 год по Москве и Московской области приведены с учетом изменения их границ с 1 июля 2012 года.

²⁾ В целях обеспечения сопоставимости показатель по Российской Федерации рассчитан без учета сведений по Республике Крым и г. Севастополю.

ЧИСЛЕННОСТЬ ЗАРЕГИСТРИРОВАННЫХ БЕЗРАБОТНЫХ¹⁾

	на конец года, тысяч человек							
	1995	2005	2010	2011	2012	2013	2014	2015
Российская Федерация	2327,0	1830,1	1589,4	1285,6	1064,7	917,7	883,3	1001,1
Центральный федеральный округ	525,1	227,2	256,4	215,5	161,4	140,2	146,3	186,4
Белгородская область	7,0	10,4	11,3	10,2	8,1	7,3	7,3	7,4
Брянская область	32,3	12,2	11,7	9,9	8,2	7,0	6,7	8,2
Владимирская область	73,0	17,1	17,2	14,3	10,4	8,9	8,7	10,7
Воронежская область	23,2	21,4	19,8	18,0	13,0	11,1	11,2	12,9
Ивановская область	76,0	12,7	16,3	12,9	8,3	5,9	5,7	7,2
Калужская область	14,0	4,1	5,5	4,7	3,6	3,3	3,5	3,9
Костромская область	30,3	5,3	4,8	4,0	3,0	2,5	2,5	2,6
Курская область	9,0	9,2	10,0	8,3	7,0	5,9	6,0	7,0
Липецкая область	6,9	4,7	4,7	4,3	3,7	3,5	3,7	4,1
Московская область ²⁾	71,0	33,3	34,6	27,2	20,7	17,7	19,8	29,6
Орловская область	9,7	7,1	6,6	5,8	4,6	3,6	3,8	4,8
Рязанская область	11,5	7,5	8,5	7,0	5,2	4,7	4,6	4,9
Смоленская область	4,7	5,4	8,9	7,4	5,9	5,8	6,7	7,6
Тамбовская область	38,2	15,1	8,0	6,8	5,2	4,8	4,5	4,9
Тверская область	14,1	7,1	10,5	8,5	7,2	6,6	6,7	8,4
Тульская область	15,2	8,1	12,6	11,0	8,2	7,0	7,2	6,8
Ярославская область	61,1	12,0	19,2	14,7	11,7	10,1	9,1	11,5
г. Москва ²⁾	27,9	34,4	46,3	40,6	27,6	24,5	28,6	44,0

¹⁾ По данным Федеральной службы по труду и занятости.

²⁾ Данные за 2012 год по Москве и Московской области приведены с учетом изменения их границ с 1 июля 2012 года.

ОСНОВНЫЕ СОЦИАЛЬНО-ЭКОНОМИЧЕСКИЕ ХАРАКТЕРИСТИКИ СМОЛЕНСКОЙ ОБЛАСТИ

ОСНОВНЫЕ СОЦИАЛЬНО-ЭКОНОМИЧЕСКИЕ ПОКАЗАТЕЛИ¹⁾

	1995	2005	2010	2011	2012	2013	2014	2015
Численность населения (на конец года), тыс. человек	1150,6	1025,4	982,9	980,5	975,2	967,9	964,8	958,6
<i>в том числе в возрасте:</i>								
моложе трудоспособного - всего	239,7	147,3	136,3	137,3	138,7	141,0	143,4	146,2
мужчины	121,9	75,8	70,0	70,4	71,1	72,3	73,7	75,2
женщины	117,8	71,5	66,3	66,8	67,6	68,7	69,7	71,1
трудоспособном - всего	637,6	641,1	602,9	595,8	585,4	571,9	562,5	549,6
мужчины	334,7	327,4	312,6	311,6	308,9	303,3	300,4	294,3
женщины	302,9	313,7	290,3	284,2	276,5	268,6	262,1	255,3
старше трудоспособного - всего	273,3	237,0	243,7	247,4	251,1	255,0	258,9	262,8
мужчины	73,8	62,5	64,6	65,9	67,3	68,6	70,6	72,3
женщины	199,5	174,5	179,1	181,5	183,8	186,4	188,3	190,5
Естественный прирост, убыль (-) населения:								
всего, человек	-10497	-13133	-7830	-6231	-6119	-5576	-5153	-5575
на 1000 человек населения	-9,1	-13,0	-8,0	-6,4	-6,3	-5,8	-5,3	-5,8
Миграционный прирост (+), убыль (-) населения, человек	+10524	-36	-2022	+3826	+825	-1716	+2048	-586
Среднегодовая численность занятых в экономике ²⁾ , тыс. человек	494,3	478,8	495,8	495,8	490,8	488,7	482,4	482,2
<i>в том числе в государственных и муниципальных организациях</i>	203,5	172,6	158,5	158,7	151,5	147,6	141,1	136,3
Численность безработных ³⁾ , тыс. человек	56,0	41,4	40,8	41,5	30,9	28,1	26,9	32,8

Продолжение

	1995	2005	2010	2011	2012	2013	2014	2015
Численность безработных, зарегистрированных в государственных учреждениях службы занятости населения (на конец года), тыс. человек	4,7	5,4	8,9	7,4	5,9	5,8	6,7	7,6
Среднедушевые денежные доходы населения в месяц, руб. (1995 г. - тыс. руб. в месяц)	372,3	5482,7	14546,0	15969,1	18305,0	19982,1	21788,0	24763,2
Среднедушевые денежные расходы населения в месяц, руб. (1995 г. - тыс. руб. в месяц)	327,2	5485,5	14174,0	15494,4	17654,5	19268,4	20916,7	24185,9
Среднемесячная номинальная начисленная заработная плата работников организаций, руб. (1995 г. - тыс. руб.)	305,6	6190,6	14513,0	16189,4	17941,6	20447,3	22279,2	23469,8
Средний размер назначенных месячных пенсий (на конец года), руб. (1995г. - с учетом компенсаций, тыс. руб.)	219,8	2432,0	7219,8	7854,0	8670,1	9469,7	10274,7	11380,9
Основные фонды в экономике по полной учетной стоимости (на конец года), млн. руб. (1995 г. - млрд. руб.)	38556	276228	477280	543205	598129	635456	715711	764442
Валовой региональный продукт								
всего, млн. руб.	...	65525,6	154681,1	180811,5	201817,0	225887,1	234732,0	...
на душу населения, руб.	...	64719,5	156567,3	184184,9	206391,7	232503,7	242907,3	...

Продолжение

	1995	2005	2010	2011	2012	2013	2014	2015
Объем отгруженных товаров собственного производства, выполненных работ и услуг собственными силами по видам экономической деятельности, млн. руб.								
добыча полезных ископаемых	...	619,7	1104,0	1269,6	1777,3	1989,6	1397,8	950,6
обрабатывающие производства	...	51398,1	105016,7	121946,5	129459,5	137850,5	140286,2	163516,4
производство и распределение электроэнергии, газа и воды	...	23391,8	53812,2	45820,7	46343,6	52194,2	53872,0	55236,5
Продукция сельского хозяйства, млн. руб. (1995 г. - млрд. руб.)	14365,7	18621,0	18477,0	20201,3	21926,7	24270,9
Инвестиции в основной капитал, млн. руб. (1995 г. - млрд. руб.)	936,3	14371,4	48833,2	56872,3	56434,8	55930,6	56587,5	59895,3
Ввод в действие общей площади жилых домов, тыс. м ²	306,0	269,6	348,0	370,7	261,2	410,5	448,6	513,5
Грузооборот транспорта общего пользования ⁴⁾ , млн. т-км	8788	17585	21039	25123	25279	23536
Пассажирооборот транспорта общего пользования ⁴⁾ , млн. пасс.-км	3699	3363	2826	2641	2648	2383
Оборот розничной торговли, млн. руб. (1995 г. - млрд. руб.)	3220	39033	98023	109596	120556	131051	144960	157363
Платные услуги населению, млн. руб. (1995 г. - млрд. руб.)	624,7	9060,2	19828,4	22551,0	24019,7	26784,9	30038,2	31238,3

Продолжение

	1995	2005	2010	2011	2012	2013	2014	2015
Доходы бюджета области, млн. руб. (1995 г. - млрд. руб.)	1089,5	11283,6	28446,6	33941,3	38924,7	36876,7	37526,4	38559,7
в процентах к валовому региональному продукту	...	17,2	18,4	18,8	19,3	16,3	16,0	...
Расходы бюджета области, млн. руб. (1995 г. - млрд. руб.)	1081,3	10892,1	31843,0	38527,5	41571,2	44122,3	41293,7	45518,8
в процентах к валовому региональному продукту	...	16,6	20,6	21,3	20,6	19,5	17,6	...
Профицит (+), дефицит (-), бюджета, млн. руб. (1995 г. - млрд. руб.)	+8,2	+391,5	-3396,4	-4586,2	-2646,5	-7245,6	-3767,3	-6959,1
в процентах к валовому региональному продукту	...	0,6	-2,2	-2,5	-1,3	-3,2	-1,6	...
Сальдированный финансовый результат (прибыль минус убыток) в экономике ⁵⁾ , млн. руб. (1995 г. - млрд. руб.)	1111,1	3510,1	10013,1	13302,8	13978,2	12567,2	6654,4	25148,2
Индекс потребительских цен (декабрь к декабрю предыдущего года), процентов (1995г. – в разгах)	2,4	111,9	110,9	106,4	106,5	106,2	114,2	111,9
Индекс цен производителей промышленных товаров, реализованных на внутреннем рынке (декабрь к декабрю предыдущего года), процентов (1995г. – в разгах)	2,8	102,1	112,6	104,3	105,5	104,4	104,7	108,5
Индекс цен производителей сельскохозяйственной продукции (декабрь к декабрю предыдущего года), процентов (1995г. – в разгах)	3,8	118,4	123,4	97,8	102,8	114,8	97,8	109,7

Окончание

	1995	2005	2010	2011	2012	2013	2014	2015
Сводный индекс цен на продукцию (затраты, услуги) инвестиционного назначения (декабрь к декабрю предыдущего года), процентов (1995г. - в разгах)	2,2	118,3	110,0	118,8	115,6	103,4	101,6	112,3
Индекс тарифов на грузовые перевозки ⁶⁾ (декабрь к декабрю предыдущего года), процентов (1995г. - в разгах)	2,2	106,0	95,3	105,8	106,1	124,0	160,2	111,3
Внешнеторговый оборот ⁷⁾ , млн. долл. США	488,9	1332,6	2065,6	3067,8	3160,2	3266,4	3077,8	2383,8
<i>в том числе:</i>								
экспорт	371,4	844,0	918,7	1459,3	1330,1	1340,6	1203,5	891,7
импорт	117,5	488,6	1146,9	1608,5	1830,1	1925,8	1874,3	1492,1

¹⁾ Данные в стоимостном выражении приведены в фактически действовавших ценах.

²⁾ На основе баланса трудовых ресурсов.

³⁾ По материалам выборочных обследований населения по проблемам занятости (по методологии Международной организации труда): 1995 г. - на конец октября, с 2005 г. - в среднем за год.

⁴⁾ С 2014 г. предусмотрено формирование официальной статистической информации в целом по Российской Федерации в связи с экстерриториальным характером данных.

⁵⁾ По данным бухгалтерской отчетности.

⁶⁾ Грузовые перевозки автомобильным транспортом.

⁷⁾ 2011 г. - без учета взаимной торговли с Республикой Казахстан.

ДИНАМИКА ОСНОВНЫХ СОЦИАЛЬНО-ЭКОНОМИЧЕСКИХ ПОКАЗАТЕЛЕЙ

стоимостные показатели в сопоставимых ценах; в процентах к предыдущему году

	1995	2005	2010	2011	2012	2013	2014	2015
Среднегодовая численность занятых в экономике	95,3	100,0	102,5	100,0	99,0	99,6	98,7	99,9
Численность безработных ¹⁾	136,6	86,7	138,7	104,3	74,5	90,9	95,7	121,9
Реальные располагаемые денежные доходы населения	84,3	108,8	105,8	99,0	108,4	100,9	99,3	98,6
Среднемесячная реальная начисленная заработная плата (с учетом индекса потребительских цен)	66,4	108,3	102,5	101,8	105,8	106,9	99,8	90,9
Реальный размер назначенных месячных пенсий (на конец года в процентах к концу предыдущего года) ²⁾	84,0	111,9	110,3	104,8	103,1	103,0	92,1	102,1
Валовой региональный продукт	...	105,0	107,4	104,7	104,2	104,5	100,4	...
Промышленное производство ³⁾	84,3	104,7	106,1	102,7	105,9	104,7	101,7	101,4
Продукция сельского хозяйства	...	93,3	92,3	116,6	100,6	102,2	97,0	96,6
Инвестиции в основной капитал	83,0	110,7	129,0	100,1	86,9	95,0	100,5	98,2
Ввод в действие общей площади жилых домов	103,6	102,3	100,7	106,5	70,5	157,2	109,3	114,5
Грузооборот транспорта общего пользования ⁴⁾	89,0	143,3	102,7	119,4	100,6	93,1
Пассажиروоборот транспорта общего пользования ⁴⁾	76,0	89,9	104,6	93,4	100,3	90,0
Оборот розничной торговли	90,9	113,9	107,8	103,0	105,1	102,7	101,8	92,6
Платные услуги населению	83,9	107,0	101,6	102,6	101,5	101,1	103,5	95,8
Сальдированный финансовый результат (прибыль минус убыток) в экономике ⁵⁾	в1,9р	в3,2р	134,8	143,2	105,1	77,0	49,7	в4,3р
Внешнеторговый оборот	114,0	106,8	146,2	148,5	103,0	103,4	94,2	77,5

¹⁾ По материалам выборочных обследований населения по проблемам занятости (по методологии Международной организации труда): 1995 г. - на конец октября, с 2005г. - в среднем за год.

²⁾ С 2011 г. данные приводятся по состоянию на 1 января года, следующего за отчетным.

³⁾ Агрегированный индекс производства по видам экономической деятельности "Добыча полезных ископаемых", "Обрабатывающие производства", "Производство и распределение электроэнергии, газа и воды". Данные уточнены по итогам ретроспективного пересчета индексов производства, осуществленного в связи с переходом с 1 января 2014 года на новый 2010 базисный год.

⁴⁾ С 2014 г. предусмотрено формирование официальной статистической информации в целом по Российской Федерации в связи с экстерриториальным характером данных.

⁵⁾ В фактически действовавших ценах, по сопоставимому кругу организаций.

НАСЕЛЕНИЕ

Первоисточником получения сведений о населении являются переписи населения.

Перепись населения – процесс сбора демографических, экономических и социальных данных, характеризующих каждого жителя страны или территории по состоянию на определенный момент времени.

Сведения о численности населения по переписям населения приведены по постоянному населению: 1959, 1970 гг. - на 15 января; 1979 г. - на 17 января; 1989 г. - на 12 января; 2002 г. - на 9 октября; 2010 г. - на 14 октября.

Данные о численности населения за 2006, 2012-2016 гг. приведены по состоянию на 1 января.

Постоянное население – категория населения, объединяющая людей, которые имеют обычное (постоянное) место жительства в данном населенном пункте или на данной территории, включая временно отсутствующих.

Текущие оценки численности населения на 1 января рассчитываются на основании итогов последней переписи населения, к которым ежегодно прибавляются числа родившихся и прибывших на данную территорию и вычитаются числа умерших и выбывших с данной территории. Текущие оценки численности населения за прошедшие годы уточняются на основании итогов очередной переписи.

Оценка общей численности населения на 1 января 2006 года пересчитана с учетом итогов ВПН 2010 года.

Относительные показатели за 2005, 2010 гг. рассчитаны с использованием численности населения, пересчитанной с учетом итогов ВПН-2010.

Распределение населения на **городское и сельское** производится по месту проживания, при этом городскими населенными пунктами считаются населенные пункты, отнесенные в установленном законодательном порядке к категории городских. Все остальные населенные пункты считаются сельскими.

Сведения о **рождениях, смертях, браках, разводах** основаны на ежегодной статистической разработке данных, содержащихся в записях актов гражданского состояния о рождении и о смерти, о заключении и расторжении брака. В число родившихся включены только родившиеся живыми.

Естественный прирост населения равен разности чисел родившихся и умерших. Он может иметь отрицательные значения.

Минимальный возраст вступления в брак, установленный законом, - 18 лет для мужчин и для женщин. В отдельных случаях, по решению органов местного самоуправления, он может быть снижен, но не более чем на 2 года.

Датой заключения брака считается дата его регистрации в органах ЗАГС. Брак считается расторгнутым с момента регистрации его расторжения.

Источником информации о **причинах смерти** являются записи в медицинских свидетельствах о смерти, составляемых врачом относительно заболевания, несчастного случая, убийства, самоубийства или другого внешнего воздействия (повреждения в результате действий, предусмотренных законом, повреждения без уточнения их случайного или преднамеренного характера, повреждения в результате военных действий), послуживших причиной смерти.

Разработка записей актов на умерших по причинам смерти до 1999 года производилась применительно к Краткой номенклатуре причин смерти (1981 г.), основанной на Международной статистической классификации болезней, травм и причин смерти (IX пересмотр Всемирной организации здравоохранения 1975 г.), с 1999 года – по Краткой номенклатуре причин смерти (1997 г.), основанной на Международной статистической классификации болезней и проблем, связанных со здоровьем (X пересмотр Всемирной организации здравоохранения 1989 г.). С 2011 года разработка производится согласно Краткой номенклатуре причин смерти 2010 года, основанной на Международной статистической классификации болезней и проблем, связанных со здоровьем (X пересмотр Всемирной организации здравоохранения 1989 г.).

Общие коэффициенты рождаемости и смертности – отношение соответственно числа родившихся (живыми) и числа умерших в течение календарного года к среднегодовой численности населения. Исчисляются в промилле (на 1000 человек населения).

Коэффициент естественного прироста (убыли) – разность общих коэффициентов рождаемости и смертности. Исчисляется в промилле (на 1000 человек населения).

Общие коэффициенты брачности и разводимости – отношение числа зарегистрированных в течение календарного года браков и разводов к среднегодовой численности населения. Как и общие коэффициенты рождаемости и смертности они исчисляются в промилле (на 1000 человек населения).

Для развернутой (полной) характеристики демографической ситуации наряду с общими коэффициентами используются и специальные коэффициенты.

Среди них:

возрастные коэффициенты рождаемости - отношение соответственно числа родившихся за год у женщин данной возрастной группы к среднегодовой численности женщин этого возраста по текущей оценке. Для вычисления коэффициента для возрастной группы моложе 20 лет в качестве знаменателя принята численность женщин в возрасте 15-19 лет. При вычислении коэффициента для возрастной группы 15-49 лет в числитель включены все родившиеся, включая родившихся у матерей в возрасте до 15 и 50 лет и старше.

суммарный коэффициент рождаемости – сумма возрастных коэффициентов рождаемости, рассчитанных для возрастных групп в интервале 15-49 лет. Этот коэффициент показывает, сколько в среднем детей родила бы одна женщина на протяжении всего репродуктивного периода (от 15 до 50 лет) при сохранении повозрастной рождаемости на уровне того года, для которого вычисляется показатель. Его величина, в отличие от общего коэффициента рождаемости, не зависит от возрастного состава населения и характеризует средний уровень рождаемости в данном календарном году.

ожидаемая продолжительность жизни при рождении - число лет, которое в среднем предстояло бы прожить человеку из поколения родившихся при условии, что на протяжении всей жизни этого поколения повозрастная смертность останется на уровне того года, для которого вычислен показатель.

возрастные коэффициенты смертности – рассчитываются как отношение соответственно числа умерших в данном возрасте в течение календарного года к среднегодовой численности лиц данного возраста по текущей оценке.

Эти коэффициенты характеризуют средний уровень смертности в каждой возрастной группе в календарном году.

Коэффициенты смертности по причинам смерти – отношение числа умерших от указанных причин смерти к среднегодовой численности населения по текущей оценке. В отличие от общих коэффициентов смертности они рассчитаны не на 1000 человек населения, а на 100 000 человек населения;

Коэффициент младенческой смертности исчисляется как сумма двух составляющих, первая из которых – отношение числа умерших в возрасте до одного года из родившихся в том году, для которого вычис-

ляется коэффициент, к общему числу родившихся в том же году, а вторая – отношение числа умерших в возрасте до одного года из родившихся в предыдущем году к общему числу родившихся в предыдущем году. Исчисляется в промилле (на 1000 родившихся живыми).

Данные о **международной и внутрироссийской миграции** получены в результате разработки поступающих от территориальных органов Федеральной миграционной службы документов статистического учета прибытия и убытия, которые составляются при регистрации и снятии с регистрационного учета населения по месту жительства, а также (с 2011г.) при регистрации по месту пребывания на срок 9 месяцев и более. Снятие с регистрационного учета осуществляется автоматически в процессе электронной обработки данных о миграции населения при перемещениях в пределах Российской Федерации, а также по истечении срока пребывания у мигрантов независимо от места прежнего жительства.

Понятия "прибывшие" и "выбывшие" характеризуют миграцию с некоторой условностью, так как одно и то же лицо может в течение года менять место постоянного жительства не один раз.

Миграционный прирост рассчитывается как разность чисел прибывших и выбывших. Он может иметь отрицательные значения.

**АДМИНИСТРАТИВНО-ТЕРРИТОРИАЛЬНОЕ ДЕЛЕНИЕ
СМОЛЕНСКОЙ ОБЛАСТИ НА 1 ЯНВАРЯ 2016 ГОДА**

	Терри- тория, км ²	Числен- ность посто- янного населе- ния, человек	Плот- ность населе- ния, чело- век на 1 км ²	Административно-территориальное деление				
				города	ПГТ	город- ские посе- ления	сель- ские посе- ления	сельские населен- ные пункты
Всего по области	49778	958630	19,3	15	10	23	278	4855
<i>в том числе:</i>								
<i>городские округа</i>								
Смоленский	166	328906	1977,2	1	-	-	-	-
Десногорский	43 ¹⁾	28330	659,7 ¹⁾	1	-	-	-	1
<i>районы</i>								
Велижский	1473	11045	7,5	1	-	1	8	157
Вяземский	3338	76375	22,9	1	-	1	22	331
Гагаринский	2901	45316	15,6	1	-	1	15	254
Глинковский	1223	4384	3,6	-	-	-	6	90
Демидовский	2512	11976	4,8	1	1	2	4	231
Дорогобужский	1772	27118	15,3	1	1	2	12	123
Духовщинский	2611	15475	5,9	1	1	2	6	229
Ельнинский	1808	13581	7,5	1	-	1	10	170
Ершичский	1039	6283	6,0	-	-	-	9	79
Кардымовский	1093	12629	11,6	-	1	1	8	159
Краснинский	1508	12145	8,1	-	1	1	12	181
Монастырщинский	1514	9283	6,1	-	1	1	6	201
Новодугинский	1922	9460	4,9	-	-	-	5	218
Починковский	2381	30574	12,8	1	-	1	16	228
Рославльский	3032	71427	23,6	1	-	1	21	304
Руднянский	2111	23239	11,0	1	1	2	8	210
Сафоновский	2258	58538	25,9	1	-	1	17	226
Смоленский	2895	54078	18,7	-	-	-	19	420
Сычевский	1804	13745	7,6	1	-	1	4	131
Темкинский	1324	5960	4,5	-	-	-	10	131
Угранский	2869	7992	2,8	-	-	-	17	202
Хиславичский	1161	7967	6,9	-	1	1	11	148
Холм-Жирковский	2033	9642	4,7	-	1	1	14	177
Шумячский	1368	9759	7,1	-	1	1	7	139
Ярцевский	1619	53403	33,0	1	-	1	11	115

¹⁾ Данные приведены по г.Десногорску.

ЧИСЛЕННОСТЬ НАСЕЛЕНИЯ

Годы	Все население, тыс. человек	в том числе		В общей численности населения, процентов	
		городское	сельское	городское	сельское
По данным переписей населения					
1959	1143,6	363,5	780,1	31,8	68,2
1970	1110,2	527,4	582,8	47,5	52,5
1979	1116,5	664,9	451,6	59,6	40,4
1989	1153,6	781,3	372,3	67,7	32,3
2002	1049,6	743,6	306,0	70,8	29,2
2010	985,5	716,3	269,2	72,7	27,3
На начало года					
2006	1025,4	731,4	294,0	71,3	28,7
2012	980,5	711,7	268,8	72,6	27,4
2013	975,2	706,7	268,4	72,5	27,5
2014	967,9	697,8	270,1	72,1	27,9
2015	964,8	694,4	270,4	72,0	28,0
2016	958,6	690,0	268,6	72,0	28,0

ЧИСЛЕННОСТЬ МУЖЧИН И ЖЕНЩИН

Годы	Все население, тыс. человек	в том числе		В общей численности населения, процентов	
		мужчины	женщины	мужчины	женщины
По данным переписей населения					
1959	1143,6	482,4	661,2	42,2	57,8
1970	1110,2	481,7	628,5	43,4	56,6
1979	1116,5	497,7	618,8	44,6	55,4
1989	1153,6	528,6	625,0	45,8	54,2
2002	1049,6	477,4	572,2	45,5	54,5
2010	985,5	448,4	537,1	45,5	54,5
На начало года					
2006	1025,4	465,6	559,8	45,4	54,6
2011	982,9	447,2	535,7	45,5	54,5
2012	980,5	448,0	532,5	45,7	54,3
2013	975,2	447,3	527,9	45,9	54,1
2014	967,9	444,3	523,6	45,9	54,1
2015	964,8	444,6	520,2	46,1	53,9
2016	958,6	441,7	516,9	46,1	53,9

РАСПРЕДЕЛЕНИЕ НАСЕЛЕНИЯ ПО ВОЗРАСТНЫМ ГРУППАМ

	на начало года							
	1996	2006	2011	2012	2013	2014	2015	2016
	Тысяч человек							
Все население	1150,6	1025,4	982,9	980,5	975,2	967,9	964,8	958,6
<i>в том числе</i> в возрасте, лет:								
0-4	52,3	41,9	47,3	48,8	49,7	50,1	50,4	50,6
5-9	83,2	38,3	41,3	42,3	43,2	44,2	45,5	46,9
10-14	87,3	52,5	38,5	37,7	38,1	39,0	40,4	41,2
15-19	79,7	82,6	52,0	48,7	45,4	43,7	41,3	39,6
20-24	74,2	81,3	81,6	78,0	70,7	63,4	58,5	53,6
25-29	68,8	74,6	78,9	81,0	83,6	82,5	81,7	79,2
30-34	85,5	69,2	73,1	73,5	74,2	75,3	76,5	76,6
35-39	101,1	65,1	67,8	68,7	69,3	70,0	70,6	71,6
40-44	92,1	79,0	63,3	63,4	64,3	64,9	66,1	66,4
45-49	78,2	92,5	75,8	71,4	67,7	64,5	62,3	61,8
50-54	41,4	81,7	87,2	86,4	83,8	80,1	77,4	72,7
55-59	74,6	67,4	75,7	77,7	79,7	82,1	81,7	81,9
60-64	56,4	33,3	60,6	64,3	66,3	67,5	67,9	68,9
65-69	71,7	56,7	28,5	27,8	31,6	38,3	46,3	53,6
70 и более	104,1	109,3	111,3	110,8	107,6	102,3	98,2	94,0
Из общей численности населения в возрасте:								
моложе трудоспособного	239,7	147,3	136,3	137,3	138,7	141,0	143,4	146,2
трудоспособном ¹⁾	637,6	641,1	602,9	595,8	585,4	571,9	562,5	549,6
старше трудоспособного	273,3	237,0	243,7	247,4	251,1	255,0	258,9	262,8

Продолжение

	1996	2006	2011	2012	2013	2014	2015	2016
В процентах к итогу								
Все население	100	100	100	100	100	100	100	100
<i>в том числе</i>								
<i>в возрасте, лет:</i>								
0-4	4,6	4,1	4,8	5,0	5,1	5,2	5,2	5,3
5-9	7,2	3,7	4,2	4,3	4,4	4,6	4,7	4,9
10-14	7,6	5,1	3,9	3,8	3,9	4,0	4,2	4,3
15-19	6,9	8,1	5,3	5,0	4,7	4,5	4,3	4,1
20-24	6,4	7,9	8,3	8,0	7,3	6,5	6,1	5,6
25-29	6,0	7,3	8,0	8,3	8,6	8,5	8,5	8,3
30-34	7,4	6,8	7,4	7,5	7,6	7,8	7,9	8,0
35-39	8,8	6,3	6,9	7,0	7,1	7,2	7,3	7,5
40-44	8,0	7,7	6,5	6,5	6,6	6,7	6,8	6,9
45-49	6,8	9,0	7,7	7,3	6,9	6,7	6,5	6,4
50-54	3,6	8,0	8,9	8,8	8,6	8,3	8,0	7,6
55-59	6,5	6,6	7,7	7,9	8,2	8,5	8,5	8,5
60-64	4,9	3,2	6,2	6,5	6,8	7,0	7,0	7,2
65-69	6,2	5,5	2,9	2,8	3,2	3,9	4,8	5,6
70 и более	9,1	10,7	11,3	11,3	11,0	10,6	10,2	9,8
<i>Из общей численности населения в возрасте:</i>								
моложе трудоспособного	20,8	14,4	13,9	14,0	14,2	14,6	14,9	15,3
трудоспособном ¹⁾	55,4	62,5	61,3	60,8	60,0	59,1	58,3	57,3
старше трудоспособного	23,8	23,1	24,8	25,2	25,8	26,3	26,8	27,4

¹⁾ Мужчины 16-59 лет; женщины 16-54 года.

**РАСПРЕДЕЛЕНИЕ МУЖЧИН И ЖЕНЩИН ПО ВОЗРАСТНЫМ ГРУППАМ
НА 1 ЯНВАРЯ 2016 ГОДА**

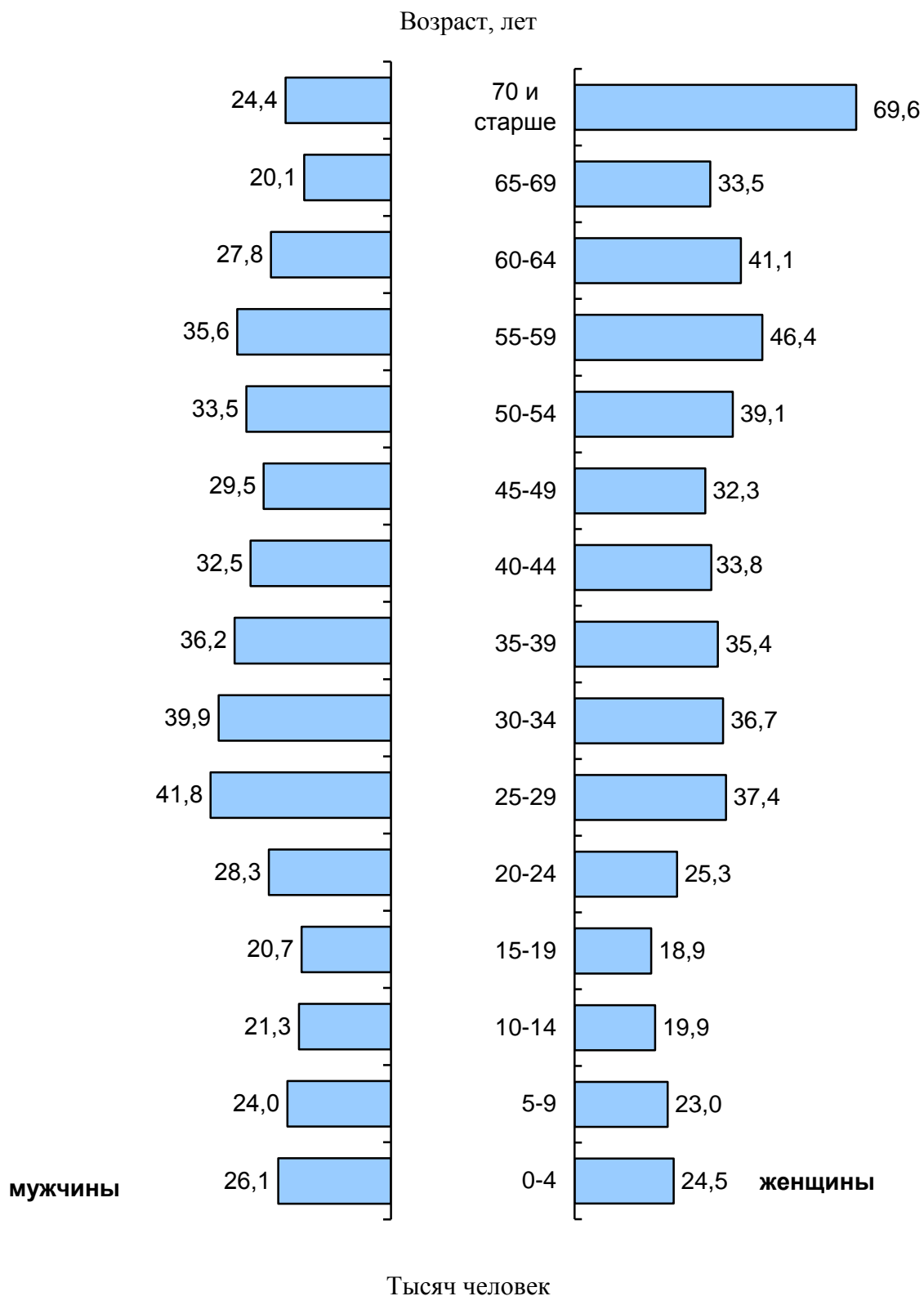

**ЧИСЛО ЖЕНЩИН НА 1000 МУЖЧИН СООТВЕТСТВУЮЩЕЙ
ВОЗРАСТНОЙ ГРУППЫ**

	на 1 января							
	1996	2006	2011	2012	2013	2014	2015	2016
Все население	1169	1202	1198	1189	1180	1179	1170	1170
<i>в том числе</i> в возрасте, лет:								
0-4	950	945	958	954	955	952	941	937
5-9	964	945	943	956	955	957	961	958
10-14	976	951	941	941	945	939	942	938
15-19	989	945	944	940	925	932	914	913
20-24	986	984	912	888	889	885	887	892
25-29	972	986	953	939	918	913	893	895
30-34	983	1013	989	968	945	941	923	920
35-39	1008	1054	1040	1026	1014	1005	986	976
40-44	1010	1082	1089	1067	1046	1047	1035	1040
45-49	1028	1138	1131	1123	1114	1113	1103	1096
50-54	1110	1206	1222	1211	1194	1183	1173	1168
55-59	1222	1273	1337	1344	1334	1331	1317	1302
60-64	1334	1485	1460	1452	1459	1475	1472	1481
65-69	1699	1746	1750	1709	1674	1652	1662	1666
70 и более	3513	2841	2761	2761	2778	2800	2822	2848
Из общей численности населения в возрасте:								
моложе трудоспособного	966	944	949	949	952	951	947	945
трудоспособном ¹⁾	905	958	928	912	895	885	873	867
старше трудоспособного	2702	2793	2774	2752	2732	2715	2668	2636

Продолжение

	1996	2006	2011	2012	2013	2014	2015	2016
Городское население	1164	1224	1228	1221	1218	1215	1214	1212
<i>в том числе</i> в возрасте, лет:								
0-4	949	942	950	944	947	948	941	941
5-9	968	939	942	950	948	952	956	950
10-14	981	955	934	944	948	937	943	940
15-19	1017	959	950	952	930	942	918	910
20-24	1016	1015	936	908	916	914	917	905
25-29	992	1022	998	986	968	954	947	943
30-34	1030	1052	1029	1009	997	990	983	978
35-39	1073	1104	1088	1075	1070	1055	1044	1027
40-44	1073	1155	1145	1123	1105	1102	1099	1104
45-49	1075	1239	1210	1208	1196	1180	1179	1165
50-54	1129	1297	1330	1319	1304	1284	1273	1266
55-59	1258	1340	1434	1442	1435	1443	1440	1429
60-64	1401	1512	1526	1527	1544	1572	1568	1589
65-69	1690	1794	1777	1733	1740	1713	1742	1744
70 и более	3276	2790	2742	2748	2773	2801	2826	2860
Из общей численности населения в возрасте:								
моложе трудоспособного	969	943	943	944	947	948	945	944
трудоспособном ¹⁾	953	1008	975	960	946	934	927	918
старше трудоспособного	2737	2871	2838	2817	2812	2802	2761	2734

	Окончание							
	1996	2006	2011	2012	2013	2014	2015	2016
Сельское население	1180	1150	1121	1108	1088	1090	1066	1070
<i>в том числе</i> в возрасте, лет:								
0-4	952	953	979	981	978	963	941	927
5-9	954	959	946	975	974	972	974	980
10-14	965	938	959	935	937	946	941	932
15-19	912	909	925	905	910	901	899	922
20-24	895	897	848	830	809	795	792	849
25-29	919	878	830	815	793	811	766	780
30-34	870	900	870	849	806	811	773	780
35-39	852	931	906	892	864	872	836	842
40-44	842	919	953	928	899	908	877	882
45-49	894	918	955	940	939	968	941	944
50-54	1066	990	985	980	965	977	972	974
55-59	1153	1106	1104	1117	1109	1092	1064	1048
60-64	1241	1424	1292	1266	1253	1255	1252	1239
65-69	1711	1657	1690	1651	1509	1501	1466	1478
70 и более	3841	2923	2798	2788	2788	2798	2815	2823
Из общей численности населения в возрасте:								
моложе трудоспособного	959	946	963	962	964	960	950	950
трудоспособном ¹⁾	781	835	809	791	767	766	741	745
старше трудоспособного	2653	2653	2633	2606	2555	2525	2466	2421

¹⁾ Мужчины 16-59 лет; женщины 16-54 года.

**РОДИВШИЕСЯ, УМЕРШИЕ И ЕСТЕСТВЕННЫЙ ПРИРОСТ, УБЫЛЬ (-)
НАСЕЛЕНИЯ**

	1995	2005	2010	2011	2012	2013	2014	2015
	ЧЕЛОВЕК							
Все население								
Родившиеся	9378	8717	10307	10256	10275	10344	10425	10133
Умершие	19875	21850	18137	16487	16394	15920	15578	15708
Естественный прирост, убыль (-)	-10497	-13133	-7830	-6231	-6119	-5576	-5153	-5575
На 1000 человек населения								
родившихся	8,1	8,5	10,4	10,4	10,5	10,6	10,8	10,5
умерших	17,2	21,2	18,4	16,8	16,8	16,4	16,1	16,3
естественного прироста, убыли (-)	-9,1	-12,7	-8,0	-6,4	-6,3	-5,8	-5,3	-5,8
Городское население								
Родившиеся	6512	6170	7340	7414	7399	7512	7526	7933
Умершие	11611	13038	11149	10693	10717	10456	10284	10402
Естественный прирост, убыль (-)	-5099	-6868	-3809	-3279	-3318	-2944	-2758	-2469
На 1000 человек населения:								
родившихся	8,1	8,4	10,2	10,4	10,4	10,7	10,8	11,5
умерших	14,5	17,7	15,5	15,0	15,1	14,8	14,8	15,0
естественного прироста, убыли (-)	-6,4	-9,3	-5,3	-4,6	-4,7	-4,1	-4,0	-3,5
Сельское население								
Родившиеся	2866	2547	2967	2842	2876	2832	2899	2200
Умершие	8264	8812	6988	5794	5677	5464	5294	5306
Естественный прирост, убыль (-)	- 5398	-6265	-4021	-2952	-2801	-2632	-2395	-3106
На 1000 человек населения:								
родившихся	8,1	8,7	11,0	10,6	10,7	10,6	10,7	8,2
умерших	23,2	30,0	25,8	21,6	21,1	20,4	19,6	19,7
естественного прироста, убыли (-)	-15,1	-21,3	-14,8	-11,0	-10,4	-9,8	-8,9	-11,5

ОЖИДАЕМАЯ ПРОДОЛЖИТЕЛЬНОСТЬ ЖИЗНИ ПРИ РОЖДЕНИИ

число лет

Годы	Все население		Мужчины		Женщины	
	область	Россия	область	Россия	область	Россия
1995	65,1	64,6	58,8	58,3	72,1	71,7
2005	62,2	65,4	55,2	58,9	70,6	72,5
2010	66,6	68,9	60,1	63,1	73,6	74,9
2011	68,1	69,8	61,8	64,0	74,6	75,6
2012	68,5	70,2	62,4	64,6	74,6	75,9
2013	68,9	70,8	62,9	65,1	75,0	76,3
2014	69,4	70,9	63,4	65,3	75,6	76,5
2015	69,7	71,4	64,1	65,9	75,3	76,7

ВОЗРАСТНЫЕ КОЭФФИЦИЕНТЫ РОЖДАЕМОСТИ

Годы	Родившиеся в среднем за год на 1000 женщин в возрасте, лет								Суммарный коэффициент рождаемости ³⁾
	моложе 20 ¹⁾	20-24	25-29	30-34	35-39	40-44	45-49	15-49 ²⁾	
1995	42,8	109,8	60,8	25,7	8,0	2,1	0,1	32,7	1,254
2005	27,9	83,4	67,6	36,2	12,2	1,6	0,1	31,4	1,140
2010	27,2	80,2	87,9	56,1	24,1	4,2	0,2	41,2	1,381
2011	26,0	81,6	88,3	57,2	25,0	4,6	0,1	42,1	1,399
2012	24,8	79,2	89,8	63,0	26,4	5,7	0,1	43,2	1,430
2013	26,2	81,5	93,3	63,3	29,2	5,7	0,2	44,6	1,480
2014	25,8	80,5	98,0	67,9	31,3	5,5	0,3	46,1	1,528
2015	23,2	78,6	97,6	70,2	31,8	6,1	0,1	45,7	1,522

¹⁾ При определении относительных показателей этой возрастной группы условно взято число женщин в возрасте 15-19 лет.

²⁾ Включая родившихся у матерей в возрасте до 15 лет и старше 49 лет.

³⁾ Среднее число детей, рожденных женщиной за свою жизнь.

СУММАРНЫЙ КОЭФФИЦИЕНТ РОЖДАЕМОСТИ

Годы	Число рождений, приходящихся в среднем на одну женщину за всю жизнь	
	область	Россия
1995	1,254	1,337
2005	1,140	1,294
2010	1,381	1,567
2011	1,399	1,582
2012	1,430	1,691
2013	1,480	1,707
2014	1,528	1,750
2015	1,522	1,777

ВОЗРАСТНЫЕ КОЭФФИЦИЕНТЫ СМЕРТНОСТИ

умершие на 1000 человек соответствующей возрастной группы

	1995	2005	2011	2012	2013	2014	2015
Всего умерших мужчин	18,7	24,9	18,5	18,0	17,5	17,4	17,4
<i>из них</i>							
в возрасте, лет:							
0-4	3,6	4,5	2,2	2,6	2,0	2,1	2,0
5-9	0,7	0,4	0,2	0,2	0,4	0,3	0,2
10-14	0,5	0,5	0,4	0,3	0,4	0,2	0,1
15-19	1,8	1,9	0,8	1,0	1,6	1,0	0,9
20-24	4,4	3,8	2,6	2,3	2,7	2,1	1,2
25-29	5,8	7,8	4,6	4,3	3,9	4,0	2,8
30-34	8,1	12,0	7,6	6,9	6,5	6,3	5,8
35-39	10,4	15,0	9,4	9,5	8,0	8,3	8,4
40-44	13,4	19,1	10,7	9,9	10,7	10,2	10,8
45-49	18,3	26,5	15,3	14,0	14,4	13,9	12,7
50-54	28,3	32,4	22,1	19,0	19,3	18,8	17,3
55-59	36,5	43,9	30,8	27,9	24,4	24,7	24,9
60-64	46,4	57,6	39,3	41,5	38,5	37,8	37,3
65-69	60,7	70,9	55,3	48,9	50,3	47,0	48,5
70 и более	116,4	121,7	101,8	104,7	102,4	105,5	111,3
Всего умерших женщин	16,0	18,2	15,4	15,7	15,4	15,0	15,4
<i>из них</i>							
в возрасте, лет:							
0-4	3,6	3,1	1,7	2,5	2,3	0,9	1,7
5-9	0,5	0,3	0,2	0,2	0,3	0,1	0,0
10-14	0,4	0,2	0,3	0,1	0,1	0,2	0,4
15-19	0,6	0,7	0,4	0,3	0,6	0,7	0,5
20-24	1,0	1,2	0,9	0,7	0,5	0,8	0,5
25-29	0,8	1,8	1,4	1,1	1,2	1,2	1,3
30-34	1,5	3,5	2,2	2,1	2,4	1,9	2,3
35-39	3,0	4,0	2,9	2,9	2,7	3,3	2,7
40-44	3,3	5,0	3,5	3,8	3,0	3,4	3,9
45-49	5,6	6,7	4,8	4,3	4,6	4,2	4,2
50-54	7,9	9,9	6,1	5,3	5,9	7,0	6,3
55-59	11,6	13,6	9,7	9,1	8,7	9,0	8,2
60-64	17,8	18,7	13,4	13,8	12,3	13,1	12,3
65-69	25,4	26,0	20,1	19,8	18,2	15,8	17,7
70 и более	84,4	85,3	73,5	81,7	77,5	76,3	81,0

СМЕРТНОСТЬ ПО ОСНОВНЫМ КЛАССАМ ПРИЧИН СМЕРТИ

	1995	2005	2010	2011	2012	2013	2014	2015
Человек								
Умершие от всех причин	19875	21850	18137	16487	16394	15920	15578	15708
<i>в том числе от:</i>								
некоторых инфекционных и паразитарных болезней	242	396	290	271	263	207	207	200
новообразований	2542	2170	2083	2061	2082	2117	2068	2011
болезней системы кровообращения	11054	13086	10617	9142	8566	7111	6498	6607
болезней органов дыхания	1405	834	711	689	650	729	664	543
болезней органов пищеварения	519	815	854	744	789	768	770	844
болезней, вызванных употреблением алкоголя	...	1077	634	453	507	512	511	509
внешних причин смерти	2681	3006	1919	1683	1537	1522	1546	1362
<i>из них от:</i>								
случайных отравлений алкоголем	201	535	308	152	207	229	231	202
всех видов транспортных несчастных случаев	277	397	254	279	241	261	250	190
<i>в том числе от</i>								
дорожно-транспортных происшествий	...	397	193	198	151	191	170	129
самоубийств	433	386	235	230	214	185	177	182
убийств	253	277	124	112	96	86	88	81
случайных утоплений	172	143	139	97	72	59	79	44

Продолжение

	1995	2005	2010	2011	2012	2013	2014	2015
На 100 000 человек населения								
Умершие от всех причин	1724	2124	1836	1680	1677	1639	1612	1633
<i>в том числе от:</i>								
некоторых инфекционных и паразитарных болезней	21	38	29	28	27	21	21	21
новообразований	220	211	211	210	213	218	214	209
болезней системы кровообращения	959	1272	1075	931	876	732	672	687
болезней органов дыхания	122	81	72	70	67	75	69	56
болезней органов пищеварения	44	79	86	76	81	79	80	88
болезней, вызванных употреблением алкоголя	...	105	64	46	52	53	53	53
внешних причин смерти	233	292	194	171	157	157	160	142
<i>из них от:</i>								
случайных отравлений алкоголем	17	52	31	16	21	24	24	21
всех видов транспортных несчастных случаев	24	39	26	28	25	27	26	20
<i>в том числе от</i>								
дорожно-транспортных происшествий	...	39	20	20	15	20	18	13
самоубийств	38	38	24	23	22	19	18	19
убийств	22	27	13	11	10	9	9	8
случайных утоплений	15	14	14	10	7	6	8	5

МЛАДЕНЧЕСКАЯ СМЕРТНОСТЬ¹⁾

	1995	2005	2010	2011	2012	2013	2014	2015
	ЧЕЛОВЕК							
Число детей, умерших в возрасте до 1 года								
Все население	159	129	57	74	99	92	69	78
<i>в том числе:</i>								
городское	97	82	35	48	64	63	48	52
сельское	62	47	22	26	35	29	21	26
Число детей, умерших в возрасте до 1 года, на 1000 родившихся живыми								
Все население	16,8	14,7	5,5	7,2	9,6	8,9	6,6	7,7
<i>в том числе:</i>								
городское	14,8	13,2	4,8	6,5	8,6	8,4	6,4	6,6
сельское	21,4	18,4	7,3	9,1	12,2	10,2	7,3	11,3

¹⁾ С 2012 г. в связи с переходом на расширенные критерии рождения (приказ Минздрава России от 27.12.2011 г. №1687н «О медицинских критериях рождения, форме документа о рождении и порядке его выдачи» и приказ Минздрава России от 16.01.2013 г. №7н) в органах ЗАГС с апреля 2012 г. подлежат регистрации рождения и смерти новорожденных с экстремально низкой массой тела (от 500 до 1000 граммов, а так же новорожденных при сроке беременности менее 22 недель, с массой тела менее 500 грамм и длиной тела менее 25 см. при продолжительности жизни более 168 часов (7 суток).

МЛАДЕНЧЕСКАЯ СМЕРТНОСТЬ
ПО ОСНОВНЫМ КЛАССАМ ПРИЧИН СМЕРТИ¹⁾

	1995	2005	2010	2011	2012	2013	2014	2015
	Человек							
Умерших в возрасте до 1 года от всех причин	159	129	57	74	99	92	69	78
<i>в том числе от:</i>								
некоторых инфекционных и паразитарных болезней	11	16	7	6	9	6	6	7
болезней органов дыхания	25	13	8	10	6	8	3	7
болезней органов пищеварения	2	2	1	-	1	1	-	-
врожденных аномалий (пороков развития), деформаций и хромосомных нарушений	45	33	12	22	25	15	20	18
отдельных состояний, возникающих в перинатальном периоде	57	50	19	27	48	52	36	38
болезней нервной системы	2	4	3	3	-	3	1	4
внешних причин смерти	8	5	3	4	5	3	2	3
прочих болезней	9	6	4	2	5	4	1	1

Продолжение

	1995	2005	2010	2011	2012	2013	2014	2015
На 10 000 родившихся живыми								
Умерших в возрасте до 1 года от всех причин	168,1	147,1	55,1	72,1	96,4	89,0	66,2	76,7
<i>в том числе от:</i>								
некоторых инфекционных и паразитарных болезней	11,6	18,3	6,8	5,8	8,8	5,8	5,8	6,9
болезней органов дыхания	26,4	14,8	7,7	9,7	5,8	7,7	2,9	6,9
болезней органов пищеварения	2,1	2,3	1,0	-	1,0	1,0	-	-
врожденных аномалий (пороков развития), деформаций и хромосомных нарушений	47,6	37,6	11,6	21,4	24,3	14,5	19,2	17,7
отдельных состояний, возникающих в перинатальном периоде	60,3	57,0	18,4	26,3	46,7	50,3	34,5	37,4
болезней нервной системы	2,1	4,6	2,9	2,9	-	2,9	1,0	3,9
внешних причин смерти	8,5	5,7	2,9	3,9	4,9	2,9	1,9	2,9
прочих болезней	9,5	6,8	3,8	1,9	4,9	3,9	1,0	1,0

¹⁾ С 2012 г. в связи с переходом на расширенные критерии рождения (приказ Минздрава России от 27.12.2011 г. №1687н «О медицинских критериях рождения, форме документа о рождении и порядке его выдачи» и приказ Минздрава России от 16.01.2013 г. №7н) в органах ЗАГС с апреля 2012 г. подлежат регистрации рождения и смерти новорожденных с экстремально низкой массой тела (от 500 до 1000 граммов, а так же новорожденных при сроке беременности менее 22 недель, с массой тела менее 500 грамм и длиной тела менее 25 см. при продолжительности жизни более 168 часов (7 суток).

БРАКИ И РАЗВОДЫ

Годы	Браки	Разводы	На 1000 человек населения	
			браков	разводов
1995	8073	5499	7,0	4,8
2005	7591	4880	7,4	4,7
2010	8369	5033	8,5	5,1
2011	8925	5128	9,1	5,2
2012	8055	4972	8,2	5,1
2013	8146	5180	8,4	5,3
2014	7790	5189	8,1	5,4
2015	7297	4486	7,6	4,7

МИГРАЦИЯ НАСЕЛЕНИЯ¹⁾

	человек							
	1995	2005	2010	2011	2012	2013	2014	2015
Прибывшие в область - всего	38471	16391	12308	26685	32402	33019	36557	37923
в пределах России	27797	14110	11203	19179	22496	23753	23924	25478
<i>в том числе:</i>								
внутрирегиональная	14398	8887	6716	12885	14834	14775	14475	14895
межрегиональная	13399	5223	4487	6294	7662	8978	9449	10583
международная миграция	10674	2281	1105	7506	9906	9266	12633	12445
<i>в том числе из:</i>								
стран СНГ	9360	2204	1060	6036	8758	7901	11014	10872
Азербайджан	741	48	69	265	280	402	362	317
Армения	181	61	92	362	424	526	459	431
Беларусь	1734	334	178	2369	4465	3030	4527	4391
Казахстан	1956	452	131	189	268	279	222	240
Киргизия	285	277	113	245	165	149	179	192
Республика Молдова	243	94	111	378	355	467	705	732
Таджикистан	668	76	96	512	543	706	770	515
Туркмения	327	128	19	92	125	82	58	76
Узбекистан	1171	465	122	1123	1420	1526	1717	636
Украина	2054	269	129	501	713	734	2015	3342
стран дальнего зарубежья	1314	77	45	1470	1148	1365	1619	1573
Выбывшие из области - всего	27947	16427	14330	22859	31577	34735	34509	38509
в пределах России	25119	15588	14073	22427	26989	27755	27683	28705
<i>в том числе:</i>								
внутрирегиональная	14398	8887	6716	12885	14834	14775	14475	14895
межрегиональная	10721	6701	7357	9542	12155	12980	13208	13810
международная миграция	2828	839	257	432	4588	6980	6826	9804
<i>в том числе в:</i>								
страны СНГ	2431	720	184	315	3596	5775	5504	8331
Азербайджан	45	12	1	23	44	62	135	205
Армения	20	9	-	3	71	108	286	347
Беларусь	897	505	104	166	1929	3869	2655	4121
Казахстан	285	57	23	19	108	69	90	225
Киргизия	73	3	6	1	52	65	81	98
Республика Молдова	116	9	3	6	74	51	161	297
Таджикистан	25	2	4	24	250	282	434	540
Туркмения	19	5	1	9	60	66	56	56
Узбекистан	137	4	3	27	811	913	1270	1424
Украина	814	114	39	37	197	290	336	1018
страны дальнего зарубежья	397	119	73	117	992	1205	1322	1473

Продолжение

	1995	2005	2010	2011	2012	2013	2014	2015
Миграционный прирост (+), убыль (-) - всего	+10524	-36	-2022	+3826	+825	-1716	+2048	-586
в пределах России	+2678	-1478	-2870	-3248	-4493	-4002	-3759	-3227
<i>в том числе:</i>								
внутрирегиональная	-	-	-	-	-	-	-	-
межрегиональная	+2678	-1478	-2870	-3248	-4493	-4002	-3759	-3227
международная миграция	+7846	+1442	+848	+7074	+5318	+2286	+5807	+2641
<i>в том числе в результате миграционного обмена со:</i>								
странами СНГ	+6929	+1484	+876	+5721	+5162	+2126	+5510	+2541
Азербайджан	+696	+36	+68	+242	+236	+340	+227	+112
Армения	+161	+52	+92	+359	+353	+418	+173	+84
Беларусь	+837	-171	+74	+2203	+2536	-839	+1872	+270
Казахстан	+1671	+395	+108	+170	+160	+210	+132	+15
Киргизия	+212	+274	+107	+244	+113	+84	+98	+94
Республика Молдова	+127	+85	+108	+372	+281	+416	+544	+435
Таджикистан	+643	+74	+92	+488	+293	+424	+336	-25
Туркмения	+308	+123	+18	+83	+65	+16	+2	+20
Узбекистан	+1034	+461	+119	+1096	+609	+613	+447	-788
Украина	+1240	+155	+90	+464	+516	+444	+1679	+2324
странами дальнего зарубежья	+917	-42	-28	+1353	+156	+160	+297	+100

¹⁾ С 2011 г. в статистический учет долгосрочной миграции населения включены также лица, зарегистрированные по месту пребывания на срок 9 месяцев и более.

МЕЖРЕГИОНАЛЬНАЯ МИГРАЦИЯ НАСЕЛЕНИЯ¹⁾

	ЧЕЛОВЕК						
	2005	2010	2011	2012	2013	2014	2015
Прибывшие в область из других регионов России - всего	5223	4487	6294	7662	8978	9449	10583
<i>в том числе из регионов:</i>							
Центрального федерального округа	2043	1711	2917	3853	4617	5195	6373
Брянская область	405	265	495	519	591	572	746
Калужская область	277	174	361	346	362	356	378
Московская область	333	310	611	1132	1409	1613	1746
г. Москва	278	308	625	854	1207	1610	1952
Северо-Западного федерального округа	932	829	1068	1421	1486	1696	1753
Республика Коми	179	138	133	171	153	125	126
Калининградская область	106	53	130	143	186	218	150
Мурманская область	167	206	261	245	223	215	232
г. Санкт-Петербург	127	102	136	352	424	590	612
Южного федерального округа	578	402	335	405	449	506	497
Краснодарский край	90	93	149	215	202	281	261
Северо-Кавказского федерального округа	-	-	229	243	234	276	218
Приволжского федерального округа	575	555	574	632	705	644	675
Уральского федерального округа	302	233	356	348	447	381	291
Тюменская область	159	127	203	203	222	200	161
Сибирского федерального округа	454	410	462	429	663	459	423
Дальневосточного федерального округа	339	347	353	331	377	292	298
Крымского федерального округа	-	-	-	-	-	-	55
Выбывшие из области в другие регионы России - всего	6701	7357	9542	12155	12980	13208	13810
<i>в том числе в регионы:</i>							
Центрального федерального округа	4104	4975	5942	7971	8347	8572	9354
Брянская область	326	260	361	477	426	500	508
Калужская область	224	146	259	376	345	438	348
Московская область	1312	1602	2452	3070	3312	3585	3372
г. Москва	1306	1927	1718	2787	3050	2762	3856
Северо-Западного федерального округа	883	969	1583	1937	2241	2231	2058
Республика Коми	50	34	44	61	51	58	64
Калининградская область	92	109	123	208	241	180	154
Мурманская область	91	84	199	152	146	212	181
г. Санкт-Петербург	266	465	687	881	1044	1065	1054

Продолжение

	2005	2010	2011	2012	2013	2014	2015
Южного федерального округа	528	523	564	606	706	725	703
Краснодарский край	214	223	336	351	455	470	477
Северо-Кавказского федерального округа	-	-	150	203	197	221	209
Приволжского федерального округа	485	362	520	647	607	628	630
Уральского федерального округа	234	190	276	274	329	288	264
Тюменская область	92	78	133	137	175	156	132
Сибирского федерального округа	287	207	293	313	303	310	290
Дальневосточного федерального округа	180	131	214	204	250	233	187
Крымского федерального округа	-	-	-	-	-	-	115
Миграционный прирост (+), убыль (-) между областью и регионами России - всего	-1478	-2870	-3248	-4493	-4002	-3759	-3227
<i>в том числе с регионами:</i>							
Центрального федерального округа	-2061	-3264	-3025	-4118	-3730	-3377	-2981
Брянская область	+79	+5	+134	+42	+165	+72	+238
Калужская область	+53	+28	+102	-30	+17	-82	+30
Московская область	-979	-1292	-1841	-1938	-1903	-1972	-1626
г.Москва	-1028	-1619	-1093	-1933	-1843	-1152	-1904
Северо-Западного федерального округа	+49	-140	-515	-516	-755	-535	-305
Республика Коми	+129	+104	+89	+110	+102	+67	+62
Калининградская область	+14	-56	+7	-65	-55	+38	-4
Мурманская область	+76	+122	+62	+93	+77	+3	+51
г.Санкт-Петербург	-139	-363	-551	-529	-620	-475	-442
Южного федерального округа	+50	-121	-229	-201	-257	-219	-206
Краснодарский край	-124	-130	-187	-136	-253	-189	-216
Северо-Кавказского федерального округа	-	-	+79	+40	+37	+55	+9
Приволжского федерального округа	+90	+193	+54	-15	+98	+16	+45
Уральского федерального округа	+68	+43	+80	+74	+118	+93	+27
Тюменская область	+67	+49	+70	+66	+47	+44	+29
Сибирского федерального округа	+167	+203	+169	+116	+360	+149	+133
Дальневосточного федерального округа	+159	+216	+139	+127	+127	+59	+111
Крымского федерального округа	-	-	-	-	-	-	-60

¹⁾ С 2011 г. в статистический учет долгосрочной миграции населения включены также лица, зарегистрированные по месту пребывания на срок 9 месяцев и более.

ТРУД

Экономически активное население - лица в возрасте от 15 до 72 лет, которые в рассматриваемый период считаются занятыми или безработными.

Уровень экономической активности населения – отношение численности экономически активного населения в возрасте от 15 до 72 лет к общей численности населения соответствующей возрастной группы, в процентах.

К занятым в экономике относятся лица, которые в рассматриваемый период выполняли оплачиваемую работу по найму, а также приносящую доход работу не по найму как с привлечением, так и без привлечения наемных работников. В численность занятых включаются лица, которые временно отсутствовали на работе, лица, которые работали в качестве помогающих на семейном предприятии, а также лица, занятые в домашнем хозяйстве производством товаров и услуг для реализации.

Данные о **среднегодовой численности занятых в экономике** формируются по основной работе один раз в год при составлении баланса трудовых ресурсов на основе сведений организаций, материалов выборочного обследования населения по проблемам занятости, данных органов исполнительной власти. В среднегодовую численность занятых включаются работающие иностранные граждане, как постоянно проживающие, так и временно находящиеся на территории Смоленской области.

Уровень занятости – отношение численности занятого населения в возрасте от 15 до 72 лет к общей численности населения соответствующей возрастной группы, в процентах.

К безработным (применительно к стандартам Международной организации труда) относятся лица в возрасте от 15 до 72 лет, которые в рассматриваемый период одновременно удовлетворяли следующим критериям:

- не имели работы (доходного занятия);
- занимались поиском работы, т.е. обращались в государственную или коммерческую службу занятости, использовали или помещали объявления в СМИ, Интернет, непосредственно обращались к администрации организации или работодателю, использовали личные связи и т.д., или предпринимали шаги к организации собственного дела;
- были готовы приступить к работе в течение обследуемой недели.

Обучающиеся в образовательных организациях, пенсионеры и инвалиды учитываются в качестве безработных, если они не имели работы, занимались поиском работы и были готовы приступить к ней.

К безработным, зарегистрированным в государственных учреждениях службы занятости населения, относятся трудоспособные граждане, не имеющие работы и заработка (трудового дохода), проживающие на территории Смоленской области, зарегистрированные в государственном учреждении службы занятости по месту жительства в целях поиска подходящей работы, ищущие работу, готовые приступить к ней.

Уровень безработицы - отношение численности безработных в возрасте от 15 до 72 лет к численности экономически активного населения соответствующей возрастной группы, рассчитанное в процентах.

Численность незанятого населения в расчете на одну заявленную вакансию рассчитывается как отношение численности лиц, не занятых трудовой деятельностью, состоящих на учете в государственных учреждениях службы занятости, к числу вакансий, заявленных работодателями.

К числу пострадавших при несчастных случаях на производстве с утратой трудоспособности на один рабочий день и более и со смертельным исходом относятся лица, пострадавшие при исполнении ими трудовых обязанностей или работ на территории организации и в других случаях, предусмотренных законодательством Российской Федерации, и подлежащие учету на основании нормативных документов.

ЭКОНОМИЧЕСКИ АКТИВНОЕ НАСЕЛЕНИЕ¹⁾

	1995	2005	2010	2011	2012	2013	2014	2015
Численность экономически активного населения, тыс. человек	551	540	549	547	546	539	528	530
<i>в том числе:</i>								
занятые в экономике	495	499	508	506	515	511	501	497
безработные	56	42	40	41	31	28	27	33
Уровень экономической активности, процентов	64,3	67,1	70,0	70,8	71,3	70,4	69,6	70,8
Уровень занятости, процентов	57,7	61,9	64,8	65,4	67,3	66,7	66,1	66,4
Уровень безработицы, процентов	10,2	7,7	7,4	7,6	5,7	5,2	5,1	6,2

¹⁾ По материалам выборочных обследований населения по проблемам занятости.

ТРУДОВЫЕ РЕСУРСЫ¹⁾

	1995	2005	2010	2011	2012	2013	2014	2015
	тысяч человек							
Численность трудовых ресурсов - всего	650,1	630,5	622,7	622,8	612,9	605,2	591,6	591,5
<i>в том числе:</i>								
среднегодовая численность занятых в экономике	494,3	478,8	495,8	495,8	490,8	488,7	482,4	482,2
учащиеся в трудоспособном возрасте, обучающиеся с отрывом от работы	43,0	58,0	44,3	42,5	41,1	38,2	35,6	35,4
население в трудоспособном возрасте, незанятое в экономике	112,8	93,7	82,6	84,5	80,9	78,3	73,6	73,9

¹⁾ По данным баланса трудовых ресурсов.

**СРЕДНЕГОДОВАЯ ЧИСЛЕННОСТЬ ЗАНЯТЫХ
В ЭКОНОМИКЕ ПО ВИДАМ ЭКОНОМИЧЕСКОЙ ДЕЯТЕЛЬНОСТИ¹⁾**

	2005	2010	2011	2012	2013	2014	2015
	Тысяч человек						
Всего	478,8	495,8	495,8	490,8	488,7	482,4	482,2
<i>в том числе по видам экономической деятельности:</i>							
сельское хозяйство, охота и лесное хозяйство	61,1	58,4	57,0	56,0	55,9	55,9	53,9
рыболовство, рыбоводство	0,6	0,5	0,6	0,5	0,5	0,3	0,3
добыча полезных ископаемых	1,7	1,5	1,3	1,3	1,6	1,3	0,8
обрабатывающие производства	97,9	94,5	93,9	90,7	90,1	87,9	88,0
производство и распределение электроэнергии, газа и воды	21,8	22,7	22,4	22,4	22,7	22,3	21,0
строительство	40,8	42,4	42,2	42,4	41,3	41,5	41,6
оптовая и розничная торговля; ремонт автотранспортных средств, мотоциклов, бытовых изделий и предметов личного пользования	62,8	73,9	74,5	75,7	75,6	74,1	73,6
гостиницы и рестораны	6,7	6,0	6,6	6,7	7,0	6,6	6,8
транспорт и связь	35,0	37,1	37,0	38,0	38,7	38,7	40,3
финансовая деятельность	3,7	5,3	5,8	5,5	6,0	5,3	4,9
операции с недвижимым имуществом, аренда и предоставление услуг	19,5	22,1	23,3	24,5	24,0	25,5	26,5
государственное управление и обеспечение военной безопасности; социальное страхование	27,7	30,2	30,9	28,9	29,0	28,2	27,8
образование	48,5	47,5	47,4	45,4	44,0	43,6	43,0
здравоохранение и предоставление социальных услуг	35,1	36,5	36,2	36,1	35,6	34,9	34,9
предоставление прочих коммунальных, социальных и персональных услуг	15,9	17,1	17,0	16,7	16,6	16,2	16,1
другие виды деятельности	-	0,1	0,0	0,0	0,0	0,0	0,0

	2005	2010	2011	2012	2013	2014	2015
В процентах к итогу							
Всего	100	100	100	100	100	100	100
<i>в том числе:</i>							
сельское хозяйство, охота и лесное хозяйство	12,8	11,8	11,5	11,4	11,5	11,6	11,2
рыболовство, рыбоводство	0,1	0,1	0,1	0,1	0,1	0,1	0,1
добыча полезных ископаемых	0,4	0,3	0,3	0,3	0,3	0,3	0,2
обрабатывающие производства	20,4	19,0	18,9	18,5	18,5	18,2	18,2
производство и распределение электроэнергии, газа и воды	4,6	4,6	4,5	4,6	4,6	4,6	4,4
строительство	8,5	8,6	8,5	8,6	8,5	8,6	8,6
оптовая и розничная торговля; ремонт автотранспортных средств, мотоциклов, бытовых изделий и предметов личного пользования	13,1	14,9	15,0	15,4	15,5	15,4	15,8
гостиницы и рестораны	1,4	1,2	1,3	1,4	1,4	1,4	1,4
транспорт и связь	7,3	7,5	7,5	7,7	7,9	8,0	8,4
финансовая деятельность	0,8	1,1	1,1	1,1	1,2	1,1	1,0
операции с недвижимым имуществом, аренда и предоставление услуг	4,1	4,5	4,7	4,9	4,9	5,3	5,5
государственное управление и обеспечение военной безопасности; социальное страхование	5,8	6,1	6,2	5,9	5,9	5,9	5,8
образование	10,1	9,6	9,6	9,3	9,0	9,0	8,9
здравоохранение и предоставление социальных услуг	7,3	7,4	7,3	7,4	7,3	7,2	7,2
предоставление прочих коммунальных, социальных и персональных услуг	3,3	3,4	3,4	3,4	3,4	3,4	3,3
другие виды деятельности	-	-	-	-	-	-	-

¹⁾ По данным баланса трудовых ресурсов.

**ЧИСЛЕННОСТЬ ГОСУДАРСТВЕННЫХ ГРАЖДАНСКИХ И МУНИЦИПАЛЬНЫХ
СЛУЖАЩИХ ПО ВЕТВЯМ ВЛАСТИ НА КОНЕЦ 2015 ГОДА**

	Всего	В процентах к штатной численности (укомплектованность)	из них	
			законодательной и исполнительной власти	в процентах к штатной численности (укомплектованность)
Замещали должности государственной гражданской службы, человек	5959	94,1	4889	93,5
<i>в том числе:</i>				
в федеральных государственных органах	4390	94,0	3570	93,3
в государственных органах области	1569	94,5	1319	94,0
Замещали должности муниципальной службы	2620	95,3	2615	95,4

ЧИСЛЕННОСТЬ БЕЗРАБОТНЫХ¹⁾

	на конец года							
	1995	2005	2010	2011	2012	2013	2014	2015
Численность не занятых трудовой деятельностью граждан, зарегистрированных в государственном учреждении службы занятости - всего, человек	8470	8830
<i>из них:</i>								
численность безработных граждан	4722	5402	8862	7364	5900	5795	6717	7605
<i>из них:</i>								
женщины	3332	3686	5087	4154	3377	3245	3741	3953
в процентах от общей численности безработных	71	68	57	56	57	56	56	52
лица, проживающие в сельской местности	678	2093	3013	2593	2256	2362	2473	2573
в процентах от общей численности безработных	14	39	34	35	38	41	37	34
Численность безработных граждан, получающих пособие по безработице								
человек	3343	5070	8063	6771	5362	5212	5608	6718
в процентах от общей численности безработных	70,8	93,9	91,0	91,9	90,9	89,9	83,5	88,3
Заявленная организациями потребность в работниках, человек	...	3935	3083	4776	5908	6761	6895	4208
Численность незанятого населения в расчете на одну заявленную вакансию, человек	4,9	1,5	3,1	1,7	1,1	1,0	1,2	2,1

¹⁾ По данным Департамента государственной службы занятости населения Смоленской области.

**ТРУДОУСТРОЙСТВО НАСЕЛЕНИЯ ГОСУДАРСТВЕННЫМИ
УЧРЕЖДЕНИЯМИ СЛУЖБЫ ЗАНЯТОСТИ¹⁾**

	1995	2005	2010	2011	2012	2013	2014	2015
Обратилось по вопросу трудоустройства, человек								
Всего	38546	54550	44883	42183	38239	38475	41010	39013
<i>в том числе:</i>								
занятые трудовой деятельностью	4473	7051	5210	4687	5266	5204	5294	4491
<i>из них обучающиеся, желающие работать в свободное от учебы время</i>	...	5946	4743	4092	4293	4075	3918	... ²⁾
незанятые трудовой деятельностью	34073	47499	39673	37496	32973	33271	35716	34522
<i>из них впервые ищущие работу (ранее не работавшие)</i>	4652	19398	10828	10046	10069	10498	10099	8604
пенсионеры	2932
граждане, уволенные в связи с ликвидацией организации (прекращением деятельности ИП), сокращением численности или штата	4343
Трудоустроены, в процентах от числа обратившихся								
Всего	42	65	65	67	72	72	64	60
<i>в том числе:</i>								
занятые трудовой деятельностью	36	84	96	94	93	92	87	90
<i>из них обучающиеся, желающие работать в свободное от учебы время</i>	...	98	98	98	98	98	100,0	... ²⁾
незанятые трудовой деятельностью	43	62	61	63	68	68	60	56
<i>из них впервые ищущие работу (ранее не работавшие)</i>	47	72	76	77	83	84	81	75
пенсионеры	54
граждане, уволенные в связи с ликвидацией организации (прекращением деятельности ИП), сокращением численности или штата	44

¹⁾ По данным Департамента государственной службы занятости населения Смоленской области.

²⁾ С 2015 года показатель не разрабатывается.

ТРАВМАТИЗМ НА ПРОИЗВОДСТВЕ

	1995	2005	2010	2011	2012	2013	2014	2015
Численность пострадавших при несчастных случаях на производстве с утратой трудоспособности на один рабочий день и более и со смертельным исходом:								
всего, человек	2500	424	357	269	239	209	161	145
на 1000 работающих	6,5	2,3	2,2	1,7	1,5	1,3	1,1	1,0
<i>в том числе</i>								
со смертельным исходом:								
всего, человек	65	18	18	9	15	9	8	7
на 1000 работающих	0,168	0,096	0,111	0,055	0,093	0,057	0,053	0,049
Затраты на мероприятия по охране труда, млн. руб. (1995 г. - млрд. руб.)								
	33,0	525,4	1151,6	1308,7	1395,6	1251,7	1389,6	1372,0

Потери рабочего времени от несчастных случаев на производстве составили в 2015 году 8,6 тыс. человеко-дней.

ПРОФЕССИОНАЛЬНЫЕ ЗАБОЛЕВАНИЯ (ОТРАВЛЕНИЯ)¹⁾

	1995	2005	2010	2011	2012	2013	2014	2015
Численность больных с впервые установленным профессиональным заболеванием (отравлением):								
всего, человек	123	36	24	26	20	5	10	8
на 10 000 работающих	2,8	1,1	0,8	0,8	0,6	0,2	0,3	0,3

¹⁾ По данным Управления Роспотребнадзора по Смоленской области.

УРОВЕНЬ ЖИЗНИ НАСЕЛЕНИЯ

Денежные доходы населения включают выплаченную заработную плату наемных работников, доходы лиц, занятых предпринимательской деятельностью, социальные выплаты (пенсии, пособия, стипендии, страховые возмещения и прочие выплаты), доходы от собственности в виде процентов по вкладам, ценным бумагам, дивидендов и другие доходы.

Денежные доходы за вычетом обязательных платежей и взносов представляют собой **располагаемые денежные доходы населения**.

Реальные денежные доходы – относительный показатель, исчисленный путем деления индекса номинального размера (т. е. фактически сложившегося в отчетном периоде) денежных доходов населения на индекс потребительских цен за соответствующий временной период.

Среднедушевые денежные доходы (в месяц) исчисляются делением годового объема денежных доходов на 12 и на среднегодовую численность населения.

Распределение населения по величине среднедушевых денежных доходов характеризует дифференциацию населения по уровню материального достатка и представляет собой показатели численности (или долей) постоянного населения, сгруппированные в заданных интервалах по уровню среднедушевых денежных доходов.

Распределение общего объема денежных доходов по различным группам населения выражается через долю общего объема денежных доходов, которая приходится на каждую из 20-ти процентных групп населения, ранжированного по мере возрастания среднедушевых денежных доходов.

Среднемесячная номинальная начисленная заработная плата работников организаций исчисляется делением фонда начисленной заработной платы работников на среднесписочную численность работников и на количество месяцев в периоде. В фонд заработной платы включаются начисленные работникам суммы оплаты труда в денежной и неденежной формах за отработанное и неотработанное время, компенсационные выплаты, связанные с режимом работы и условиями труда, доплаты и надбавки, премии, единовременные поощрительные выплаты, а также оплата питания и проживания, имеющая системный характер. Пособия, получаемые работниками из государственных внебюджетных фондов, не включаются в фонд заработной платы и среднемесячную заработную плату.

Реальная начисленная заработная плата работников организаций характеризует покупательную способность заработной платы в

отчетном периоде в связи с изменением цен на потребительские товары и услуги по сравнению с базисным периодом. Для этого рассчитывается индекс реальной начисленной заработной платы путем деления индекса номинальной начисленной заработной платы на индекс потребительских цен за один и тот же временной период.

Средний размер назначенных пенсий определяется делением общей суммы назначенных пенсий (1995-2001 гг. - с учетом компенсации) на численность пенсионеров, состоящих на учете в системе Пенсионного фонда Российской Федерации (до 2002 г. – в органах социальной защиты населения).

Реальный размер назначенных пенсий – относительный показатель, исчисленный путем деления индекса номинального размера (т.е. фактически сложившегося в отчетном периоде) назначенных пенсий на индекс потребительских цен за соответствующий временной период.

Денежные расходы и сбережения населения включают расходы на покупку товаров и оплату услуг, обязательные платежи и разнообразные взносы (налоги и сборы, платежи по страхованию, взносы в общественные и кооперативные организации, проценты за кредит и др.), приобретение недвижимости, прирост финансовых активов.

Прирост финансовых активов состоит из прироста (уменьшения) вкладов на счетах граждан, денег на руках у населения, расходов на приобретение ценных бумаг, иностранной валюты, покупку населением скота и птицы, изменения средств на счетах индивидуальных предпринимателей, за минусом изменения задолженности по кредитам.

Коэффициент Джини (индекс концентрации доходов) характеризует степень отклонения линии фактического распределения общего объема денежных доходов населения от линии их равномерного распределения. Величина коэффициента может варьироваться от 0 до 1, при этом, чем выше значение показателя, тем более неравномерно распределены доходы в обществе.

Величина прожиточного минимума - представляет собой стоимостную оценку потребительской корзины, а также обязательные платежи и сборы. Потребительская корзина включает минимальный набор продуктов питания (в натуральных показателях), а также непродовольственные товары и услуги, стоимость которых определяется в соотношении со стоимостью минимального набора продуктов питания (в объеме по 50% от стоимости продуктов питания), необходимых для сохранения здоровья человека и обеспечения его жизнедеятельности. Потребительская корзина устанавливается областным законом. Величина прожиточного минимума устанавливается Администрацией Смоленской

области в соответствии с Федеральным Законом "О прожиточном минимуме в Российской Федерации" № 134-ФЗ от 24 октября 1997 года.

Численность населения с денежными доходами ниже величины прожиточного минимума определяется на основе данных о распределении населения по величине среднедушевых денежных доходов и является результатом их соизмерения с величиной прожиточного минимума.

Дефицит денежного дохода определяется как сумма денежных средств, необходимая для доведения доходов населения с денежными доходами ниже прожиточного минимума до величины прожиточного минимума.

Покупательная способность среднедушевых денежных доходов населения отражает потенциальные возможности населения по приобретению товаров и услуг и выражается через товарный эквивалент среднедушевых денежных доходов населения. Под товарным эквивалентом понимается количество какого-либо одного товара (услуги) с конкретными потребительскими свойствами, которое может быть приобретено при условии, что вся сумма денежных доходов будет направлена только на эти цели.

Выборочное обследование бюджетов домашних хозяйств является методом государственного статистического наблюдения за уровнем жизни населения. Область изучения и распространения данных бюджетного обследования определяется целями: получения данных о распределении населения по уровню материального благосостояния; получения весовых показателей для расчета индекса потребительских цен, обеспечения данных для составления счетов сектора домашних хозяйств в системе национальных счетов. Материалы обследования являются основой для получения данных о распределении населения по уровню материального благосостояния, об уровне потребления, денежных расходах, условиях жизни населения; для характеристики структуры потребительских расходов в семьях различного состава; позволяют проследить за изменением потребительского спроса в домохозяйствах, проживающих в городской и сельской местности; характеризуют дифференциацию населения по уровню располагаемых ресурсов. В отличие от ранее применяемого балансового учета поступлений и расходования средств (денежных и натуральных) в домашнем хозяйстве главной особенностью программы бюджетного обследования, начиная с 1997 года, является новый перечень учетных признаков, сориентированный на получение данных о составе расходов и объемах личного потребления домохозяйств за квартал текущего года.

Располагаемые ресурсы домашних хозяйств – объем денежных и натуральных (в стоимостной оценке) средств, которыми располагали домашние хозяйства для финансирования своего потребления и создания сбережений в период обследования.

Денежные расходы домашних хозяйств представляют собой сумму фактических затрат, произведенных членами домохозяйства в течение учетного периода, и включают в себя потребительские расходы и расходы, не связанные с потреблением.

Потребительские расходы домашних хозяйств являются частью денежных расходов, направленных на приобретение потребительских товаров и услуг. В их составе не учитываются расходы на покупку произведений искусства, антиквариата и ювелирных изделий, приобретенных в качестве капиталовложений, оплату материалов и работ по строительству и капитальному ремонту жилых или подсобных помещений, являющиеся инвестициями.

Натуральный доход домашнего хозяйства представляет собой сумму безналичных или натуральных поступлений в течение учетного периода и состоит из:

- стоимости натуральных поступлений продуктов питания, условно исчисленной по средним ценам покупки, стоимости потребленных домохозяйством продуктов питания, поступивших в натуральном выражении, как в виде сельскохозяйственной продукции, произведенной в собственном подсобном хозяйстве, так и из любых других источников (помощь родственников и др.)
- стоимости предоставленных в натуральном выражении льгот - оценки в денежном эквиваленте суммы полученных членами обследуемых домохозяйств разных льгот в виде полного или частичного освобождения от оплаты товаров и услуг. Оценка производится со слов опрашиваемых членов домашних хозяйств.

Денежный доход домашнего хозяйства рассчитывается, исходя из суммы денежного расхода домохозяйства и прироста финансовых активов. Денежный доход представляет собой объем денежных средств, которыми домохозяйство обладало в текущий период для обеспечения своих затрат без привлечения сбережений, сделанных членами домохозяйства в предыдущие периоды, обращения за ссудами, кредитами и т.п.

Расходы на конечное потребление домашних хозяйств состоят из потребительских расходов, а также оценки в денежном эквиваленте стоимости натуральных поступлений продуктов питания, непродовольственных товаров и услуг. В расходы на конечное потребление не включается стоимость товаров, если они были приобретены не для собственного потребления.

Жилищный фонд - совокупность всех жилых помещений, находящихся на территории области.

В составе жилищного фонда не учитываются дачи, летние садовые домики, спортивные и туристские базы, мотели, кемпинги, санатории, дома отдыха, пансионаты, дома для приезжих, гостиницы, казармы, кельи, железнодорожные вагончики и другие строения.

В зависимости от формы собственности жилищный фонд подразделяется на частный, государственный и муниципальный жилищный фонд.

Жилое помещение – изолированное помещение, которое является недвижимым имуществом и пригодно для постоянного проживания граждан (отвечает установленным санитарным и техническим правилам и нормам, иным требованиям законодательства).

Общая площадь жилых помещений определяется как сумма площадей всех частей таких помещений, включая площадь помещений вспомогательного использования, предназначенных для удовлетворения гражданами бытовых и иных нужд, связанных с их проживанием в жилом помещении, за исключением балконов, лоджий, веранд и террас.

Жилым домом признается индивидуально-определенное здание, которое состоит из комнат, а также помещений вспомогательного использования, предназначенных для удовлетворения гражданами бытовых и иных нужд, связанных с их проживанием в таком здании. Жилые дома, состоящие из более чем одной квартиры, относятся к многоквартирным жилым домам.

Квартирой признается структурно обособленное помещение в многоквартирном доме, обеспечивающее возможность прямого доступа к помещениям общего пользования в таком доме и состоящее из одной или нескольких комнат, а также помещений вспомогательного использования, предназначенных для удовлетворения гражданами бытовых и иных нужд, связанных с их проживанием в таком обособленном помещении.

Комнатой признается часть жилого дома или квартиры, предназначенная для использования в качестве места непосредственного проживания граждан в жилом доме или квартире.

Общая площадь жилых помещений, приходящаяся в среднем на одного жителя, рассчитывается делением размера всего жилищного фонда на конец года на численность постоянного населения на эту же дату.

**ОСНОВНЫЕ СОЦИАЛЬНО-ЭКОНОМИЧЕСКИЕ ПОКАЗАТЕЛИ
УРОВНЯ ЖИЗНИ НАСЕЛЕНИЯ**

	1995	2005	2010	2011	2012	2013	2014	2015
Располагаемые денежные доходы населения, млн. рублей (1995 г. - млрд. руб.)	4926,7	62583,9	157620,6	171004,2	194107,6	208608,5	226205,7	258710,0
на душу населения, рублей (1995 г. - тыс. руб.)	4272,6	60827,8	159542,6	174194,6	198507,5	214719,0	234084,0	269010,1
Среднедушевые денежные доходы населения (в месяц), рублей (1995 г. - тыс. руб.)	372,3	5482,7	14546,0	15969,1	18305,0	19982,1	21788,0	24763,2
Реальные располагаемые денежные доходы населения (в процентах к предыдущему году)	84,3	108,8	105,8	99,0	108,4	100,9	99,3	98,6
Среднемесячная номинальная начисленная заработная плата работников, рублей (1995 г. - тыс. руб.)	305,6	6190,6	14513,0	16189,4	17941,6	20447,3	22279,2	23469,8
Реальная начисленная заработная плата одного работника (в процентах к предыдущему году)	66,4	108,3	102,5	101,8	105,8	106,9	99,8	90,9
Средний размер назначенных месячных пенсий ¹⁾ , в процентах к предыдущему году	в2,0р	123,1	145,0	99,8	110,4	109,2	108,5	110,8
Реальный размер назначенных месячных пенсий (на конец года в процентах к концу предыдущего года) ¹⁾	84,0	111,9	110,3	104,8	103,1	103,0	92,1	102,1

Продолжение

	1995	2005	2010	2011	2012	2013	2014	2015
Численность населения с денежными доходами ниже величины прожиточного минимума ²⁾ , тыс. человек	200,0	184,2	151,2	170,4	145,4	147,5	147,2	167,7
в процентах от общей численности населения	17,1	18,1	15,2	17,3	14,8	15,1	15,2	17,4
в процентах к предыдущему году	-	84,2	100,6	112,5	85,3	101,0	99,8	113,9
Дефицит денежного дохода, млн. рублей (1995 г. - млрд. руб.)	9,5	130,2	248,5	335,4	295,7	332,0	363,4	499,2
в процентах от общего объема денежных доходов населения	2,3	2,3	1,7	2,1	1,6	1,7	1,7	2,2

¹⁾ С 2011 г. данные приводятся по состоянию на 1 января года, следующего за отчетным.

²⁾ В 1995 г. расчеты величины прожиточного минимума производились на основе методических рекомендаций Минтруда России от 10 ноября 1992 г. в соответствии с Указом Президента РФ от 02.03.1992 г. №210 "О системе минимальных потребительских бюджетов населения Российской Федерации". С 2005 г. в расчетах использованы данные о величине прожиточного минимума, установленной постановлением Администрации Смоленской области в соответствии с Федеральным законом от 24.10.1997 г. № 134-ФЗ "О прожиточном минимуме в Российской Федерации".

ИЗМЕНЕНИЕ ПОКАЗАТЕЛЕЙ УРОВНЯ ЖИЗНИ НАСЕЛЕНИЯ¹⁾

в процентах к предыдущему году

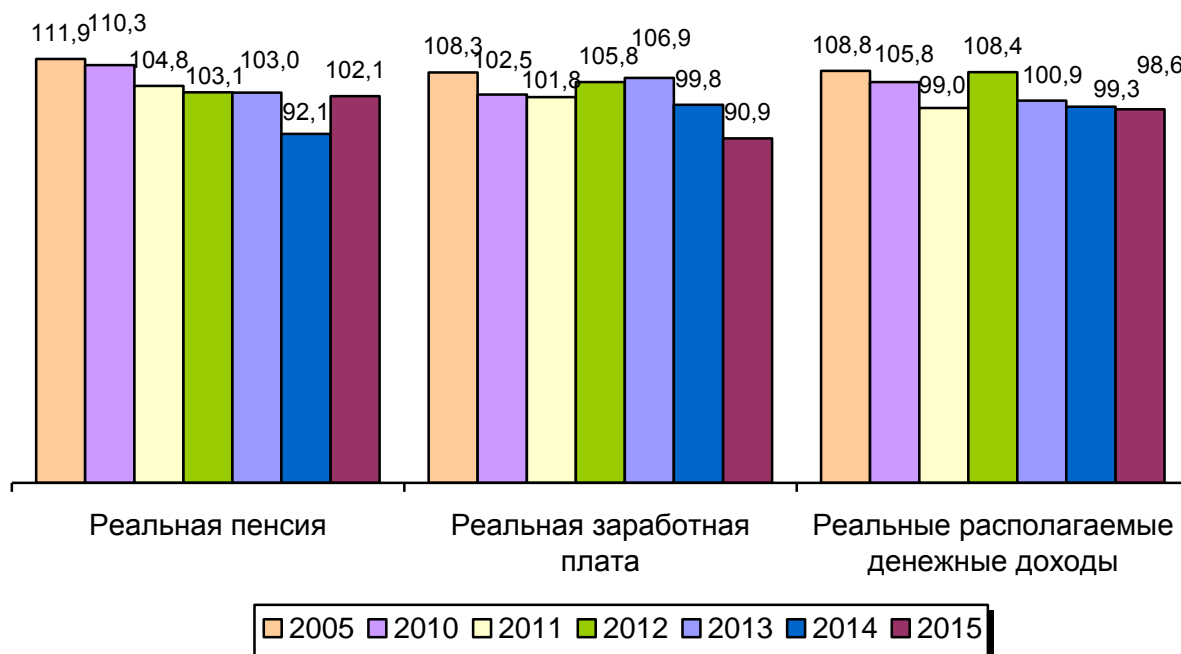

¹⁾ Реальная пенсия – с 2011 года – по состоянию на 1 января года, следующего за отчетным, за остальные годы – на конец года к концу предыдущего года.

СООТНОШЕНИЕ СРЕДНЕГО РАЗМЕРА НАЗНАЧЕННОЙ МЕСЯЧНОЙ ПЕНСИИ И ВЕЛИЧИНЫ ПРОЖИТОЧНОГО МИНИМУМА ПЕНСИОНЕРА В 2015 ГОДУ

в процентах

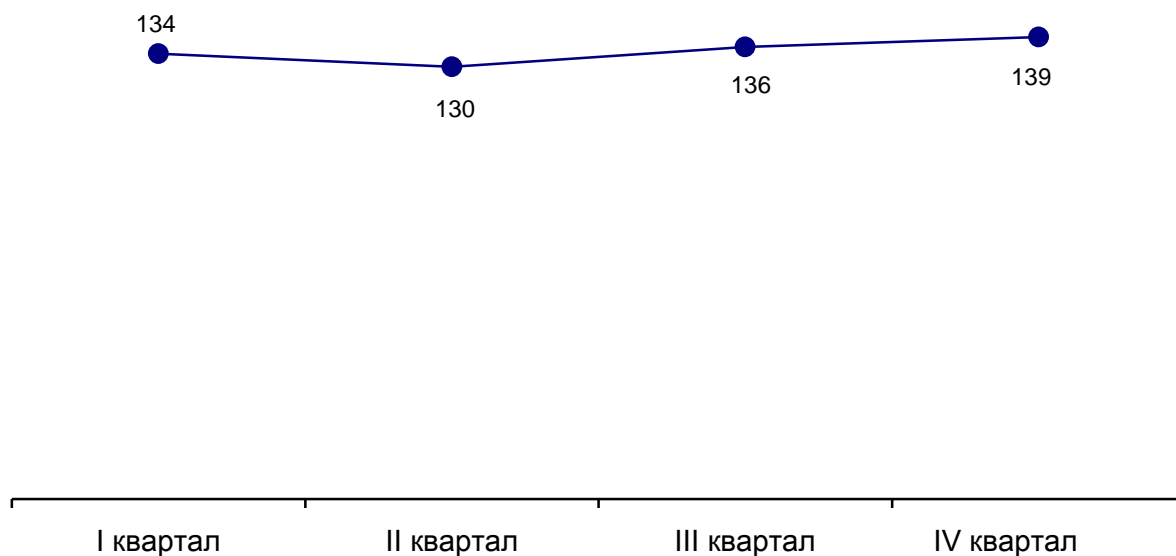

СОСТАВ И СТРУКТУРА ДЕНЕЖНЫХ ДОХОДОВ НАСЕЛЕНИЯ

	1995	2005	2010	2011	2012	2013	2014	2015
Миллионов рублей; 1995 г. - млрд. руб.								
Денежные доходы - всего	5151,5	67692,4	172448,8	188120,0	214791,6	232961,4	252656,1	285780,7
в процентах к предыдущему году	в2,5р	124,2	114,3	109,1	114,2	108,5	108,5	113,1
<i>в том числе:</i>								
оплата труда	1829,9	25452,0	60205,0	67171,1	74926,0	85122,1	89620,0	92120,5
в процентах к предыдущему году	187,0	118,9	110,2	111,6	111,5	113,6	105,3	102,8
социальные выплаты	874,8	12194,8	38251,7	42565,7	47871,4	54292,3	54632,8	61546,6
в процентах к предыдущему году	в2,3р	129,5	137,1	111,3	112,5	113,4	100,6	112,7
доходы от собственности, предпринимательской деятельности и др.	2446,8	29849,8	73992,1	78383,2	91353,2	93547,0	108403,3	132113,6
в процентах к предыдущему году	в3,5р	126,0	108,2	105,9	116,5	102,4	115,9	121,9
В процентах к итогу								
Денежные доходы - всего	100	100	100	100	100	100	100	100
<i>в том числе:</i>								
оплата труда	35	38	35	36	35	37	35	32
социальные выплаты	17	18	22	23	22	23	22	22
доходы от собственности, предпринимательской деятельности и др.	48	44	43	41	43	40	43	46

ИСПОЛЬЗОВАНИЕ ДЕНЕЖНЫХ ДОХОДОВ НАСЕЛЕНИЯ

миллионов рублей; 1995 г. - млрд. руб.

	1995	2005	2010	2011	2012	2013	2014	2015
Денежные доходы - всего	5151,5	67692,4	172448,8	188120,0	214791,6	232961,4	252656,1	285780,7
в процентах к предыдущему году	в2,5р	124,2	114,3	109,1	114,2	108,5	108,5	113,1
Денежные расходы - всего	4528,2	67726,9	168039,2	182527,9	207158,7	224641,1	242552,4	279118,3
в процентах к предыдущему году	в2,6р	126,6	113,1	108,6	113,5	108,4	108,0	115,1
покупка товаров и оплата услуг	3958,2	48966,7	122327,2	137773,1	153071,1	167406,5	185789,9	199531,7
в процентах к предыдущему году	в2,7р	126,0	115,2	112,6	111,1	109,4	111,0	107,4
оплата обязательных платежей и разнообразных взносов	224,8	5143,0	14828,2	17106,9	20684,1	24352,9	26450,4	27070,7
в процентах к предыдущему году	166,0	127,2	107,7	115,4	120,9	117,7	108,6	102,0
сбережения во вкладах и ценных бумагах	214,4	2667,0	9455,5	6758,6	12645,2	10580,6	1619,9	18348,1
в процентах к предыдущему году	в2,1р	137,8	168,2	71,5	187,1	83,7	15,3	в11,3р
покупка иностранной валюты	133,8	2500,1	4676,8	8477,7	10623,4	10061,4	11030,2	6453,5
в процентах к предыдущему году	в3,3р	108,7	96,8	181,3	125,3	94,7	109,6	58,5
расходы на покупку недвижимости	0,1	1050,8	2797,4	3679,8	4169,0	3514,7	4123,0	2928,0
в процентах к предыдущему году	-	105,3	123,6	131,5	113,3	84,3	117,3	71,0

Продолжение

	1995	2005	2010	2011	2012	2013	2014	2015
изменение средств на счетах физических лиц-предпринимателей	-	9360,7	15308,4	17026,5	18968,2	19259,8	20768,8	18991,2
в процентах к предыдущему году	-	125,0	111,7	111,2	111,4	101,5	107,8	91,4
изменение задолженности по кредитам	-3,1	-2647,7	-2365,1	-9305,0	-13761,0	-11253,0	-8018,0	5269,0
в процентах к предыдущему году	в15,5р	124,4	-160,1	393,4	147,9	81,8	71,3	-65,7
деньги, отосланные по переводам	-	686,3	267,2	11,2	53,8	-	218,0	-
в процентах к предыдущему году	-	-	35,9	4,2	в4,8р	-	-	-
Превышение денежных доходов над расходами	623,3	-34,5	4409,6	5591,1	7632,9	8320,3	10103,7	6662,3
в процентах к предыдущему году	в2,0р	-	190,4	126,8	136,5	109,0	121,4	65,9

**БАНКОВСКИЕ ВКЛАДЫ (ДЕПОЗИТЫ) ФИЗИЧЕСКИХ ЛИЦ
В КРЕДИТНЫХ ОРГАНИЗАЦИЯХ¹⁾**

на начало года; миллионов рублей; 1996 г. - млрд. руб.

	1996	2006	2011	2012	2013	2014	2015	2016
Всего	330,6	11092,6	34712,7	40091,4	62731,8	71715,9	63816,6	80457,5
<i>в том числе:</i>								
на рублевых счетах	330,6	9193,8	31985,0	37413,9	58554,1	67036,0	55979,2	68487,6
на валютных счетах	-	1898,8	2727,7	2677,5	4177,7	4679,9	7837,4	11969,9
<i>из них</i>								
в Сбербанке - всего	288,2	9156,1	27658,2	31340,7	42360,7	54176,4	42849,9	54119,2
<i>в том числе:</i>								
на рублевых счетах	288,2	7651,3	25841,8	29475,4	41744,8	51332,8	37987,4	46378,9
на валютных счетах	-	1504,8	1816,4	1865,3	615,9	2843,6	4862,5	7740,4

¹⁾ С 1 января 2006 г. включая депозиты нерезидентов.
**СРЕДНЕМЕСЯЧНАЯ НОМИНАЛЬНАЯ НАЧИСЛЕННАЯ ЗАРАБОТНАЯ ПЛАТА
РАБОТНИКОВ ОРГАНИЗАЦИЙ ПО ВИДАМ ЭКОНОМИЧЕСКОЙ ДЕЯТЕЛЬНОСТИ**

	2005	2010	2011	2012	2013	2014	2015	2015 в % к 2014
Всего	6191	14513	16189	17942	20447	22279	23470	105,3
<i>в том числе:</i>								
сельское хозяйство, охота и лесное хозяйство	3025	7467	8623	9535	9954	11175	14898	133,3
рыболовство, рыбоводство	3979	9378	10825	11706	15122	14306	14664	102,5
добыча полезных ископаемых	7392	15464	20312	23313	23774	25683	27214	106,0
<i>из неё:</i>								
добыча топливно-энергетических полезных ископаемых	3769	9258	9984	7505	7551	6844	21798	в3,2р
добыча полезных ископаемых, кроме топливно-энергетических	8003	15852	20732	23665	24051	26029	27366	105,1
обрабатывающие производства	7158	15040	17484	19426	21139	23273	25341	108,9
<i>из них:</i>								
производство пищевых продуктов, включая напитки, и табака	5293	11909	13078	14238	16078	16919	17781	105,1

Продолжение

	2005	2010	2011	2012	2013	2014	2015	2015 в % к 2014
текстильное и швейное производство	4451	10389	12853	15438	15484	16592	17625	106,2
производство кожи, изделий из кожи и производство обуви	2513	6745	7826	8762	8472	9344	12004	128,5
обработка древесины и производство изделий из дерева	4940	13846	16108	15554	18494	24305	29807	122,6
целлюлозно-бумажное производство; издательская и полиграфическая деятельность	6916	14450	16701	17285	20242	20996	22025	104,9
химическое производство	14418	20354	22575	25276	28798	31522	35558	112,8
производство резиновых и пластмассовых изделий	5545	15489	17011	18752	21069	22662	23562	104,0
производство прочих неметаллических минеральных продуктов	7343	16271	17409	20665	21842	23588	22162	94,0
металлургическое производство и производство готовых металлических изделий	7304	16137	17182	18046	20743	22820	24998	109,5
производство электрооборудования, электронного и оптического оборудования	18782	19179	22732	25577	27536	30435	32849	107,9
производство транспортных средств и оборудования	6533	12667	15634	18097	21538	26670	29413	110,3
<i>в том числе:</i>								
производство автомобилей, прицепов и полуприцепов	6665	9677	11586	14050	17263	18347	17380	94,7
производство судов, летательных и космических аппаратов и прочих транспортных средств	6369	16510	20253	22299	25936	31378	34082	108,6
производство и распределение электроэнергии, газа и воды	9734	24309	27577	28607	31428	32744	35582	108,7
строительство	7344	18569	17815	16633	21360	22007	24126	109,6

Окончание

	2005	2010	2011	2012	2013	2014	2015	2015 в % к 2014
оптовая и розничная торговля; ремонт автотранспортных средств, мотоциклов, бытовых изделий и предметов личного пользования	4526	10283	11588	13085	14815	17655	18503	104,8
<i>в том числе:</i>								
торговля автотранспортными средствами и мотоциклами, их техническое обслуживание и ремонт	5162	9512	12014	12795	15857	17738	19788	111,6
оптовая торговля, включая торговлю через агентов, кроме торговли автотранспортными средствами и мотоциклами	5768	10842	12855	15063	15223	20271	20506	101,2
розничная торговля, кроме торговли автотранспортными средствами и мотоциклами; ремонт бытовых изделий и предметов личного пользования	3891	10092	10689	11969	14215	15743	16890	107,3
гостиницы и рестораны	3996	8527	10565	10526	11695	13023	12878	98,9
транспорт и связь	8019	17398	18937	20837	22858	24385	24862	102,0
<i>из них</i> связь	6932	16635	18081	20130	21676	23187	24235	104,5
финансовая деятельность	16871	33004	35557	38229	38564	40446	45358	112,1
операции с недвижимым имуществом, аренда и предоставление услуг	5831	14368	16386	15491	17723	18448	19182	104,0
<i>из них</i> научные исследования и разработки	7099	26015	32728	39099	40226	37007	44150	119,3
государственное управление и обеспечение военной безопасности; социальное страхование	8094	18648	20438	25744	29205	30732	30236	98,4
образование	3899	9458	10684	12903	16472	18108	18600	102,7
здравоохранение и предоставление социальных услуг	3822	10741	11542	13315	17279	19589	19894	101,6
предоставление прочих коммунальных, социальных и персональных услуг	3826	9437	10542	12138	14341	16959	17794	104,9

**ИЗМЕНЕНИЕ СРЕДНЕЙ НАЧИСЛЕННОЙ ЗАРАБОТНОЙ ПЛАТЫ
РАБОТНИКОВ ОРГАНИЗАЦИЙ И ИНДЕКСА ПОТРЕБИТЕЛЬСКИХ ЦЕН**

	Средняя начисленная заработная плата		Индекс потребительских цен	
	в разгах к декабрю 1992	в процентах к предыдущему месяцу	в разгах к декабрю 1992	в процентах к предыдущему месяцу
1995				
Март	19,0	110	34,5	109,0
Июнь	25,7	113	43,1	107,5
Сентябрь	30,9	109	48,6	104,1
Декабрь	40,2	119	56,4	103,6
2005				
Март	481,0	112	445,9	101,4
Июнь	515,7	108	458,9	100,1
Сентябрь	561,0	106	461,7	100,2
Декабрь	639,5	120	470,5	101,0
2010				
Март	1113,1	106	791,7	100,8
Июнь	1196,9	106	801,2	100,5
Сентябрь	1176,6	100,0	822,2	101,3
Декабрь	1561,5	128	842,9	101,2
2011				
Март	1232,4	106	879,6	101,0
Июнь	1338,3	100,0	887,5	100,1
Сентябрь	1298,6	98	883,1	99,8
Декабрь	1760,7	129	897,3	100,4
2012				
Март	1374,6	104	909,0	100,6
Июнь	1492,8	100,6	921,8	101,0
Сентябрь	1425,3	100,4	942,2	100,9
Декабрь	1906,2	127	956,4	100,7
2013				
Март	1498,6	105	969,8	100,4
Июнь	1634,1	101	980,5	100,5
Сентябрь	2097,5	96	1002,2	100,7
Декабрь	2138,3	129	1016,3	100,3

Продолжение

	Средняя начисленная заработная плата		Индекс потребительских цен	
	в разгах к декабрю 1992	в процентах к предыдущему месяцу	в разгах к декабрю 1992	в процентах к предыдущему месяцу
2014				
Март	1692,3	104	1045,0	101,4
Июнь	1938,2	109	1074,5	100,8
Сентябрь	1714,1	102	1094,0	101,1
Декабрь	2200,2	128	1162,0	102,8
2015				
Март	1767,6	102	1241,4	101,0
Июнь	1981,1	106	1241,9	99,7
Сентябрь	1830,6	102	1262,2	101,1
Декабрь	2388,0	130	1299,9	101,1

**ПРОСРОЧЕННАЯ ЗАДОЛЖЕННОСТЬ ПО ЗАРАБОТНОЙ ПЛАТЕ
ПО НАБЛЮДАЕМЫМ ВИДАМ ЭКОНОМИЧЕСКОЙ ДЕЯТЕЛЬНОСТИ**

на начало года

	2006	2011	2012	2013	2014	2015	2016
Сумма задолженности, тысяч рублей							
Всего	21426	31943	26209	4813	6383	24973	22325
<i>в том числе:</i>							
сельское хозяйство, охота и предоставление услуг в этих областях, лесозаготовки	6569	798	7	2230	2899	3223	308
добыча полезных ископаемых	-	-	-	-	-	-	-
обрабатывающие производства	6492	21978	385	1997	-	-	-
производство и распределение электроэнергии, газа и воды	416	-	-	-	1595	-	-
строительство	5258	6990	24588	-	-	21750	22017
транспорт	415	-	410	-	-	-	-
управление недвижимым имуществом	2276	-	-	-	-	-	-
образование	-	2177	-	-	1889	-	-
здравоохранение и предоставление социальных услуг	-	-	819	586	-	-	-
В процентах к месячному фонду заработной платы организаций, имеющих задолженность							
Всего	152	в8,6р	в4,4р	167,1	в4,4р	в39,2р	в141,3р
<i>в том числе:</i>							
сельское хозяйство, охота и предоставление услуг в этих областях, лесозаготовки	в2,2р	в9,4р	6,7	в3,3р	в19,6р	в6,6р	в10,3р
добыча полезных ископаемых	-	-	-	-	-	-	-
обрабатывающие производства	121	в9,0р	в4,9р	в79,9р	-	-	-
производство и распределение электроэнергии, газа и воды	в7,2р	-	-	-	в46,9р	-	-
строительство	161	в42,1р	в16,6р	-	-	в145,0р	в172,0р
транспорт	в10,6р	-	73,5	-	-	-	-
управление недвижимым имуществом	86	-	-	-	-	-	-
образование	-	в2,1р	-	-	148,7	-	-
здравоохранение и предоставление социальных услуг	-	-	22,2	26,9	-	-	-

ОСНОВНЫЕ ПОКАЗАТЕЛИ ПЕНСИОННОГО ОБЕСПЕЧЕНИЯ¹⁾

	1995	2005	2010	2011	2012	2013	2014	2015
Численность пенсионеров, состоящих на учете в системе Пенсионного фонда РФ ²⁾ (на конец года), тыс. человек	326,1	305,6	298,6	299,8	300,9	302,6	303,7	304,3
в процентах к концу предыдущего года	100,7	99,3	100,5	100,4	100,4	100,6	100,4	100,2
Численность занятых в экономике, приходящихся на 100 пенсионеров	152	156	166	166	163	162	159	159
Средний размер назначенных месячных пенсий (на конец года), рублей (1995 г. - тыс. руб.)	219,8 ³⁾	2432,0	7219,8	7854,0	8670,1	9469,7	10274,7	11380,9
Реальный размер назначенных месячных пенсий, на конец года в процентах к концу предыдущего года	84,0	111,9	110,3	104,8	103,1	103,0	92,1	102,1
Соотношение среднего размера назначенных месячных пенсий, процентов:								
с величиной прожиточного минимума пенсионера ⁴⁾	122	127	157	150	153	150	142	139
со среднемесячной номинальной начисленной заработной платой (на конец года)	44,5	30,7	37,3	47,1	48,3	47,5	48,9	50,6
Удельный вес пенсий в денежных доходах населения, процентов	13,7	14,4	16,4	16,5	16,6	17,6	16,6	16,6

¹⁾ С 2011 г. данные приводятся по состоянию на 1 января года, следующего за отчетным.

²⁾ 1995 г. - органах социальной защиты населения.

³⁾ С учетом компенсаций.

⁴⁾ С 2005 г. данные приведены за IV квартал.

ЧИСЛЕННОСТЬ ПЕНСИОНЕРОВ¹⁾

на конец года; тысяч человек

	1995	2005	2010	2011	2012	2013	2014	2015
Все пенсионеры	326,1	305,6	298,6	299,8	300,9	302,6	303,7	304,3
<i>в том числе</i>								
<i>получающие пенсии:</i>								
по старости (возрасту)	253,4	225,4	246,5	248,9	251,4	254,1	256,4	258,5
по инвалидности	48,0	47,4	23,1	22,2	21,2	20,0	19,1	16,6
по случаю потери кормильца (на каждого нетрудоспособного члена семьи)	15,3	19,9	9,7	9,3	8,9	8,9	8,7	8,7
за выслугу лет	0,8	-	-	-	-	-	-	-
социальные	8,6	12,7	18,9	19,0	19,0	19,1	19,0	18,7
государственные гражданские служащие	-	0,1	0,4	0,4	0,4	0,5	0,5	0,5

¹⁾ С 2011 г. данные приводятся по состоянию на 1 января года, следующего за отчетным.СРЕДНИЙ РАЗМЕР НАЗНАЧЕННЫХ МЕСЯЧНЫХ ПЕНСИЙ ПЕНСИОНЕРОВ, СОСТОЯЩИХ НА УЧЕТЕ В ОРГАНАХ СОЦИАЛЬНОЙ ЗАЩИТЫ НАСЕЛЕНИЯ¹⁾

на конец года; рублей; 1995 г. - тыс. руб.

	1995	2005	2010	2011	2012	2013	2014	2015
Все пенсионеры	219,8 ²⁾	2432,0	7219,8	7854,0	8670,1	9469,7	10274,7	11380,9
<i>в том числе</i>								
<i>получающие пенсии:</i>								
по старости (возрасту)	231,2	2664,5	7769,0	8424,6	9263,1	10100,4	10860,5	12036,0
по инвалидности	198,4	1967,6	4785,5	5189,3	5699,6	6183,5	6448,9	7183,2
по случаю потери кормильца (на каждого нетрудоспособного члена семьи)	119,3	1371,9	4574,7	5089,0	5701,1	6325,5	6894,9	7687,9
за выслугу лет	234,1	-	-	-	-	-	-	-
социальные	140,5	1683,5	4358,0	4779,6	5438,7	5887,8	6921,0	7638,4
государственные гражданские служащие	-	4082,6	9749,4	10225,7	11162,7	12142,8	12972,4	14419,3

¹⁾ С 2011 г. данные приводятся по состоянию на 1 января года, следующего за отчетным.²⁾ С учетом компенсаций.

ДЕНЕЖНЫЕ ПОСОБИЯ, ВЫПЛАЧЕННЫЕ НАСЕЛЕНИЮ, ПО ВИДАМ

тысяч рублей; 1995 г. - млн. руб.

	1995	2005	2010	2011	2012	2013	2014	2015
Всего выплачено пособий	132507	1942023	9003488	10461104	11183408	11863995	11201387	12468638
<i>в том числе по видам пособий:</i>								
ежемесячное пособие на каждого ребенка	73580	108291	116072	124891	129286	132614	140763	165226
по уходу за ребенком в возрасте до 1,5 года	3709	33277	557019	636044	667793	707892	469071	505212
по беременности и родам	4931	68435	305332	324429	357401	301700	339509	358865
при рождении ребенка	2125	44693	91846	101748	104089	105514	83974	83686
по уходу за детьми-инвалидами	97	2668	3894	4598	5894	6752	7008	10517
ритуальное пособие	3769	15440	54177	53377	57537	65043	55415	66310
пособия по временной нетрудоспособности	38977	408277	1089122	867089	832743	930786	960291	1048532
пособия по безработице	4658	65204	325581	276900	230777	215798	244288	287649
пособия беженцам и вынужденным переселенцам	41	-	-	-	-	-	-	-
Удельный вес пособий, в процентах к объему денежных доходов населения	2,6	2,9	5,2	5,6	5,2	5,1	4,7	4,4

**РАСПРЕДЕЛЕНИЕ ОБЩЕГО ОБЪЕМА
ДЕНЕЖНЫХ ДОХОДОВ НАСЕЛЕНИЯ**

	в процентах к итогу						
	2005	2010	2011	2012	2013	2014	2015
Денежные доходы - всего	100	100	100	100	100	100	100
<i>в том числе по 20-процентным группам населения:</i>							
первая (с наименьшими доходами)	6,8	6,1	6,4	6,1	6,1	6,1	6,4
вторая	11,7	10,9	11,2	10,9	11,0	11,0	11,3
третья	16,4	15,8	16,0	15,8	15,8	15,8	16,0
четвертая	23,1	22,9	23,0	22,9	22,9	22,9	23,0
пятая (с наибольшими доходами)	42,0	44,3	43,4	44,3	44,2	44,2	43,3
Индекс концентрации доходов (коэффициент Джини)	0,350	0,378	0,368	0,379	0,378	0,377	0,366

**РАСПРЕДЕЛЕНИЕ НАСЕЛЕНИЯ ПО ВЕЛИЧИНЕ
СРЕДНЕДУШЕВЫХ ДЕНЕЖНЫХ ДОХОДОВ**

	в процентах к итогу						
	2005	2010	2011	2012	2013	2014	2015
Все население	100	100	100	100	100	100	100
<i>в том числе со средне-душевым денежным доходом в месяц, рублей</i>							
до 7000,0	75,9	24,0	18,7	15,1	12,2	9,7	6,5
от 7000,1 до 10000,0	13,8	18,4	17,3	15,0	13,5	12,0	9,9
от 10000,1 до 14000,0	6,7	19,1	19,6	18,4	17,7	16,7	15,3
от 14000,1 до 19000,0	2,5	15,3	16,8	17,1	17,4	17,4	17,5
от 19000,1 до 27000,0	0,9	12,4	14,4	16,1	17,4	18,5	20,1
от 27000,1 до 45000,0	0,2	8,4	10,2	13,2	15,3	17,5	20,4
от 45000,1 до 60000,0	0,0	1,6	2,0	3,1	3,8	4,7	5,8
свыше 60000,0	0,0	0,8	1,0	2,0	2,7	3,5	4,5

ВЕЛИЧИНА ПРОЖИТОЧНОГО МИНИМУМА¹⁾

в среднем на душу населения, рублей в месяц

	Все население	из него по социально-демографическим группам		
		трудоспособное население	пенсионеры	дети
2005				
I квартал	2386	2604	1817	2414
II квартал	2554	2786	1957	2570
III квартал	2564	2795	1971	2579
IV квартал	2510	2734	1921	2544
2010				
I квартал	5421	5853	4318	5341
II квартал	5561	6003	4427	5483
III квартал	5608	6059	4447	5539
IV квартал	5817	6274	4613	5784
2011				
I квартал	6873	7458	5492	6651
II квартал	6931	7523	5530	6708
III квартал	6657	7234	5289	6448
IV квартал	6574	7137	5233	6384
2012				
I квартал	6668	7260	5283	6415
II квартал	6804	7409	5394	6542
III квартал	7083	7719	5616	6785
IV квартал	7199	7860	5683	6866
2013				
I квартал	7443	8037	6136	7187
II квартал	7755	8384	6379	7473
III квартал	7884	8528	6489	7575
IV квартал	7663	8277	6325	7380
2014				
I квартал	7928	8551	6534	7705
II квартал	8642	9329	7125	8360
III квартал	8499	9180	7041	8136
IV квартал	8695	9385	7211	8338
2015				
I квартал	10347	11135	8504	10204
II квартал	10625	11446	8734	10423
III квартал	10141	10929	8354	9898
IV квартал	9918	10676	8182	9713

¹⁾ Величина прожиточного минимума устанавливается ежеквартально постановлением Администрации Смоленской области.

**ДОХОДЫ И РАСХОДЫ ДОМОХОЗЯЙСТВ В ГРУППИРОВКАХ
ПО РЯДУ СОЦИАЛЬНО-ЭКОНОМИЧЕСКИХ ПРИЗНАКОВ¹⁾**

в среднем на одного члена домохозяйства в месяц; рублей

	Распо- гаемые ресурсы	из них		Денеж- ные расходы	Расходы на ко- нечное потреб- ление
		денежные доходы	натураль- ный доход		
2005					
Все домохозяйства	2837,4	2621,8	209,3	2573,7	2586,9
<i>из них:</i>					
в городской местности	2897,1	2736,1	153,5	2685,0	2702,3
в сельской местности	2693,0	2345,7	344,2	2304,6	2307,8
<i>из их числа домохозяйства:</i>					
с 1 ребенком	2937,8	2726,7	208,1	2688,7	2467,3
с 2 детьми	2172,5	2027,0	144,9	1978,8	2036,0
с 3 детьми и более	2568,2	2463,2	105,0	2461,2	2483,2
2010					
Все домохозяйства	10391,1	8864,7	491,4	8633,2	8185,7
<i>из них:</i>					
в городской местности	10929,1	9191,3	358,6	9319,6	8692,0
в сельской местности	9017,9	8031,2	830,2	6881,1	6893,6
<i>из их числа домохозяйства:</i>					
с 1 ребенком	6413,8	5291,4	344,1	5552,2	5135,1
с 2 детьми	7519,6	7182,4	333,2	6176,6	5391,6
с 3 детьми и более	1517,4	969,0	548,4	786,3	1266,8
2011					
Все домохозяйства	11335,7	9716,7	452,4	9796,4	8828,6
<i>из них:</i>					
в городской местности	11799,0	9916,6	289,3	10436,1	9193,3
в сельской местности	10100,9	9183,9	886,9	8091,7	7856,6
<i>из их числа домохозяйства:</i>					
с 1 ребенком	6538,7	6171,9	303,2	5798,7	5524,3
с 2 детьми	8595,6	6886,7	396,3	7424,9	6354,5
с 3 детьми и более	2824,0	2366,0	458,0	1971,8	2371,5

Продолжение

	Распо- гаемые ресурсы	из них		Денеж- ные расходы	Расходы на ко- нечное потреб- ление
		денежные доходы	натураль- ный доход		
2012					
Все домохозяйства	12598,6	11434,8	584,4	10814,5	9033,4
<i>из них:</i>					
в городской местности	13223,1	12163,9	274,1	11785,7	9249,6
в сельской местности	10945,3	9504,3	1405,9	8243,1	8460,9
<i>из их числа домохозяйства:</i>					
с 1 ребенком	8784,0	7987,8	785,5	6650,2	7120,6
с 2 детьми	8637,4	8101,0	419,0	6979,2	7000,3
с 3 детьми и более	3883,6	3589,8	293,8	3220,3	3360,6
2013					
Все домохозяйства	13562,6	12476,1	464,5	12132,9	10469,3
<i>из них:</i>					
в городской местности	14004,6	12978,5	223,7	12914,5	10802,2
в сельской местности	12398,8	11153,4	1098,4	10075,3	9593,0
<i>из их числа домохозяйства:</i>					
с 1 ребенком	8100,4	7672,5	314,4	7136,6	6863,6
с 2 детьми	8599,4	8130,1	469,3	7193,0	7290,4
с 3 детьми и более	14091,9	13936,6	155,3	13405,6	9502,4
2014					
Все домохозяйства	15120,9	13683,7	486,1	13244,2	11633,8
<i>из них:</i>					
в городской местности	15050,1	13458,5	290,3	13361,3	11283,8
в сельской местности	15304,0	14265,6	992,0	12941,9	12540,4
<i>из их числа домохозяйства:</i>					
с 1 ребенком	8447,3	8124,6	271,9	7545,7	7286,2
с 2 детьми	15584,4	12631,9	484,5	13381,7	12943,6
с 3 детьми и более	5232,7	5067,7	165,0	4485,9	4501,4

	Распола- гаемые ресурсы	из них		Денеж- ные расходы	Расходы на ко- нечное потреб- ление
		денежные доходы	натураль- ный доход		
2015					
Все домохозяйства	15291,2	14609,3	630,9	12883,6	10704,3
<i>из них:</i>					
в городской местности	15920,8	15566,4	339,7	13776,8	10882,8
в сельской местности	13674,4	12151,2	1378,7	10589,6	10245,9
<i>из их числа домохозяйства:</i>					
с 1 ребенком	12648,3	12251,5	395,1	10296,1	9865,9
с 2 детьми	11206,1	10723,4	480,2	8335,8	8440,4
с 3 детьми и более	6254,6	5885,8	368,7	4933,2	4658,7

¹⁾ По материалам выборочного обследования бюджетов домашних хозяйств.

СРЕДНЕДУШЕВЫЕ ДЕНЕЖНЫЕ ДОХОДЫ¹⁾

	Среднедушевые денежные доходы, (в среднем на одного члена домохозяйства в месяц), рублей						
	2005	2010	2011	2012	2013	2014	2015
Все обследуемые домашние хозяй- ства	2621,8	8864,7	9716,7	11434,8	12476,1	13683,7	14609,3
Домашние хозяйства, состоящие из:							
1 человека	3631,3	11574,0	16392,1	22336,2	20167,3	18099,6	18996,3
2 человек	2927,3	9993,1	10971,0	13283,7	14423,8	18088,0	20238,7
3 человек	2546,2	8928,1	9922,5	11232,8	12345,3	12519,2	13658,8
4 человек	2438,3	8051,5	6707,4	7486,6	8036,0	11406,4	10703,3
5 и более человек	1600,0	4667,3	7144,6	6853,4	11251,9	4286,2	9284,5
Домохозяйства с детьми в возрасте до 16 лет:							
с 1 ребенком	2726,7	5291,4	6171,9	7987,8	7672,5	8124,6	12251,4
с 2 детьми	2027,0	7182,4	6886,7	8101,0	8130,1	12631,9	10723,4
с 3 детьми и более	2463,2	969,0	2366,0	3589,8	13936,6	5067,7	5885,8
Домохозяйства по 10-процентным группам обследо- ваемого населения:							
первая (с наименьшими денежными дохо- дами)	899,0	2081,2	2575,9	3030,1	3914,4	4182,6	4587,3
десятая (с наивысшими денежными дохо- дами)	5855,6	26046,3	25732,2	35043,2	31827,5	34968,8	37450,3

Продолжение

	Соотношение среднедушевых денежных доходов и прожиточного минимума, процентов						
	2005	2010	2011	2012	2013	2014	2015
Все обследуемые домашние хозяй- ства	104,7	158,2	143,8	164,8	162,3	162,1	142,4
Домашние хозяйства, состоящие из:							
1 человека	145,0	206,6	242,5	321,9	262,4	214,4	185,2
2 человек	116,9	178,4	162,3	191,4	187,7	214,3	197,3
3 человек	101,7	159,4	146,8	161,9	160,6	148,3	133,2
4 человек	97,4	143,7	99,2	107,9	104,6	135,1	104,3
5 и более человек	63,9	83,3	105,7	98,8	146,4	50,8	90,5
Домохозяйства с детьми в возрасте до 16 лет:							
с 1 ребенком	108,9	94,4	91,3	115,1	99,8	96,2	119,4
с 2 детьми	81,0	128,2	101,9	116,7	105,8	149,6	104,5
с 3 детьми и более	98,4	17,3	35,0	51,7	181,3	60,0	57,4
Домохозяйства по 10-процентным группам обследоу- емого населения:							
первая (с наименьшими денежными дохо- дами)	35,9	37,2	38,1	43,7	50,9	49,6	44,7
десятая (с наивысшими денежными дохо- дами)	в2,3р	в4,6р	в3,8р	в5,1р	в4,1р	в4,1р	в3,7р

¹⁾ По материалам выборочного обследования бюджетов домашних хозяйств.

СТРУКТУРА СРЕДНЕДУШЕВЫХ ДЕНЕЖНЫХ РАСХОДОВ¹⁾

	Среднедушевые денежные расходы (в среднем на одного члена домохозяйства в месяц), рублей	в том числе потребительские расходы, в процентах	из них на			
			продукты питания	непродовольственные товары	оплату услуг	алкогольные напитки
2005						
Все обследуемые домашние хозяйства	2573,7	92,9	45,8	23,6	22,3	1,2
Домашние хозяйства, состоящие из:						
1 человека	3494,3	97,1	58,3	18,5	18,8	1,5
2 человек	2886,1	94,2	41,2	32,9	19,3	0,8
3 человек	2500,0	95,9	47,0	25,2	22,2	1,5
4 человек	2400,1	88,2	43,1	17,3	26,6	1,2
5 и более человек	1584,0	98,5	53,2	30,7	14,2	0,4
Домохозяйства с детьми в возрасте до 16 лет:						
с 1 ребенком	2688,7	84,7	44,3	23,1	16,4	0,9
с 2 детьми	1978,8	95,6	43,7	20,6	31,0	0,3
с 3 детьми и более	2461,2	96,6	39,2	19,4	36,3	1,7
Домохозяйства по 10-процентным группам обследуемого населения:						
первая (с наименьшими денежными доходами)	888,5	99,1	62,5	15,3	20,5	0,8
десятая (с наивысшими денежными доходами)	5727,1	79,1	32,1	28,8	17,2	1,0

Продолжение

	Среднедушевые денежные расходы (в среднем на одного члена домохозяйства в месяц), рублей	в том числе потребительские расходы, в процентах	из них на			
			продукты питания	непродовольственные товары	оплату услуг	алкогольные напитки

2010

Все обследуемые домашние хозяйства	8633,2	90,2	32,6	36,2	20,0	1,4
Домашние хозяйства, состоящие из:						
1 человека	9541,7	93,2	44,6	25,5	21,8	1,3
2 человек	9054,5	91,7	32,1	37,6	20,7	1,3
3 человек	10149,7	90,8	25,0	47,3	17,5	1,0
4 человек	7598,3	85,3	36,2	26,8	20,2	2,1
5 и более человек	4408,8	97,7	41,3	24,9	30,1	1,4
Домохозяйства с детьми в возрасте до 16 лет:						
с 1 ребенком	5552,2	86,8	34,6	24,9	26,1	1,2
с 2 детьми	6176,6	82,1	29,0	31,1	20,7	1,3
с 3 детьми и более	786,3	94,0	69,0	18,3	6,7	-
Домохозяйства по 10-процентным группам обследуемого населения:						
первая (с наименьшими денежными доходами)	2058,1	99,0	47,5	16,6	34,4	0,5
десятая (с наивысшими денежными доходами)	29907,8	85,3	25,5	46,6	11,7	1,5

Продолжение

	Среднедушевые денежные расходы (в среднем на одного члена домохозяйства в месяц), рублей	в том числе потребительские расходы, в процентах	из них на			
			продукты питания	непродовольственные товары	оплату услуг	алкогольные напитки

2011

Все обследуемые домашние хозяйства	9796,4	86,2	29,0	33,4	22,6	1,2
Домашние хозяйства, состоящие из:						
1 человека	21854,1	80,8	20,0	44,3	16,0	0,5
2 человек	10349,0	87,6	32,9	27,4	26,1	1,2
3 человек	8634,3	90,6	31,5	30,8	27,3	1,0
4 человек	6168,6	94,3	35,5	31,6	25,6	1,6
5 и более человек	8698,3	69,7	23,1	31,6	12,5	2,5
Домохозяйства с детьми в возрасте до 16 лет:						
с 1 ребенком	5798,7	90,2	33,4	29,8	24,7	2,3
с 2 детьми	7424,9	80,3	27,3	34,2	17,6	1,2
с 3 детьми и более	1971,8	97,5	37,5	43,9	16,0	0,1
Домохозяйства по 10-процентным группам обследуемого населения:						
первая (с наименьшими денежными доходами)	2530,7	98,9	45,7	21,2	31,3	0,7
десятая (с наивысшими денежными доходами)	31907,9	75,0	16,0	41,0	17,5	0,5

Продолжение

	Среднедушевые денежные расходы (в среднем на одного члена домохозяйства в месяц), рублей	в том числе потребительские расходы, в процентах	из них на			
			продукты питания	непродовольственные товары	оплату услуг	алкогольные напитки
2012						
Все обследуемые домашние хозяйства	10814,5	78,6	29,4	24,4	23,8	1,0
Домашние хозяйства, состоящие из:						
1 человека	20504,4	53,5	24,4	13,7	14,8	0,6
2 человек	13082,3	79,4	32,5	23,3	22,5	1,1
3 человек	10691,8	82,3	25,6	27,8	28,0	0,9
4 человек	7089,0	94,8	33,7	31,2	28,8	1,1
5 и более человек	5617,3	92,2	38,3	29,4	23,1	2,4
Домохозяйства с детьми в возрасте до 16 лет:						
с 1 ребенком	6650,2	95,4	32,2	30,5	31,6	1,1
с 2 детьми	6979,2	95,0	35,6	34,5	23,4	1,5
с 3 детьми и более	3220,3	95,4	42,8	34,8	15,8	2,0
Домохозяйства по 10-процентным группам обследуемого населения:						
первая (с наименьшими денежными доходами)	2909,4	97,9	44,2	24,8	27,7	1,2
десятая (с наивысшими денежными доходами)	36976,1	53,9	19,5	15,9	17,9	0,6

Продолжение

	Среднедушевые денежные расходы (в среднем на одного члена домохозяйства в месяц), рублей	в том числе потребительские расходы, в процентах	из них на			
			продукты питания	непродовольственные товары	оплату услуг	алкогольные напитки
2013						
Все обследуемые домашние хозяйства	12132,9	82,8	28,6	31,6	21,1	1,5
Домашние хозяйства, состоящие из:						
1 человека	18848,7	81,3	28,9	33,9	17,3	1,2
2 человек	13416,3	81,0	30,1	30,3	19,3	1,3
3 человек	13179,8	83,4	25,2	32,2	24,8	1,2
4 человек	7364,5	93,9	33,8	33,3	25,5	1,3
5 и более человек	10827,3	74,0	27,8	27,9	15,1	3,2
Домохозяйства с детьми в возрасте до 16 лет:						
с 1 ребенком	7136,6	91,8	33,1	30,9	26,7	1,1
с 2 детьми	7193,0	95,0	37,3	31,9	24,2	1,6
с 3 детьми и более	13405,6	70,7	26,3	28,5	12,6	3,3
Домохозяйства по 10-процентным группам обследуемого населения:						
первая (с наименьшими денежными доходами)	3714,1	96,6	41,4	26,5	27,3	1,4
десятая (с наивысшими денежными доходами)	34990,6	76,0	17,4	40,7	16,9	1,0

Продолжение

	Среднедушевые денежные расходы (в среднем на одного члена домохозяйства в месяц), рублей	в том числе потребительские расходы, в процентах	из них на			
			продукты питания	непродовольственные товары	оплату услуг	алкогольные напитки

2014

Все обследуемые домашние хозяйства	13244,2	84,3	30,7	31,4	20,7	1,5
Домашние хозяйства, состоящие из:						
1 человека	15981,8	85,9	42,1	19,9	22,8	1,1
2 человек	17428,0	73,6	25,4	30,3	16,5	1,4
3 человек	12103,5	86,4	33,3	28,2	22,9	2,0
4 человек	11606,4	93,2	28,7	41,2	22,0	1,2
5 и более человек	4098,5	96,5	41,7	22,1	30,0	2,7
Домохозяйства с детьми в возрасте до 16 лет:						
с 1 ребенком	7545,7	93,1	34,8	29,2	28,0	1,1
с 2 детьми	13381,7	93,2	26,8	46,4	18,4	1,6
с 3 детьми и более	4485,9	96,8	38,1	23,2	31,9	3,6
Домохозяйства по 10-процентным группам обследуемого населения:						
первая (с наименьшими денежными доходами)	4028,5	95,7	43,4	25,1	25,8	1,4
десятая (с наивысшими денежными доходами)	39397,7	72,5	14,9	44,8	11,9	0,9

Окончание

	Среднедушевые денежные расходы (в среднем на одного члена домохозяйства в месяц), рублей	в том числе потребительские расходы, в процентах	из них на			
			продукты питания	непродовольственные товары	оплату услуг	алкогольные напитки
2015						
Все обследуемые домашние хозяйства	12883,6	78,6	35,1	22,6	19,8	1,1
Домашние хозяйства, состоящие из:						
1 человека	17038,4	90,4	44,4	20,9	24,2	0,9
2 человек	19232,8	58,0	26,2	18,4	12,4	1,0
3 человек	11936,3	86,7	40,7	23,8	20,9	1,3
4 человек	9037,1	93,3	36,6	28,8	26,8	1,0
5 и более человек	4697,0	91,5	37,4	23,5	29,9	0,7
Домохозяйства с детьми в возрасте до 16 лет:						
с 1 ребенком	10296,1	92,1	38,9	24,5	27,8	0,9
с 2 детьми	8335,8	95,6	42,2	30,8	21,4	1,2
с 3 детьми и более	4933,2	88,3	49,4	15,9	21,2	1,9
Домохозяйства по 10-процентным группам обследуемого населения:						
первая (с наименьшими денежными доходами)	4354,5	95,3	42,4	26,7	25,2	1,0
десятая (с наивысшими денежными доходами)	34659,6	47,3	19,4	17,7	9,4	0,8

¹⁾ По материалам выборочного обследования бюджетов домашних хозяйств.

СОСТАВ И СТРУКТУРА ДЕНЕЖНЫХ РАСХОДОВ НАСЕЛЕНИЯ

	1995	2005	2010	2011	2012	2013	2014	2015
Миллионов рублей; 1995 г. - млрд. руб.								
Денежные расходы - всего	4528,2	67726,9	168039,2	182527,9	207158,7	224641,1	242552,4	279118,3
<i>из них:</i>								
потребительские расходы	3958,2	48966,7	122327,2	137773,1	153071,1	167406,5	185789,9	199531,7
<i>в том числе:</i>								
покупка товаров	3356,8	39906,5	101664,8	114023,9	126320,2	137539,3	152236,0	164831,9
оплата услуг	601,4	9060,2	19828,4	22551,0	24660,7	26784,9	30038,2	31238,1
платежи за товары (работы, услуги) с использованием банковских карт за рубежом	-	-	834,0	1198,2	2090,2	3082,3	3515,7	3461,7
обязательные платежи и разнообразные взносы	224,8	5143,0	14828,2	17106,9	20684,1	24352,9	26450,4	27070,7
прирост (уменьшение) сбережений во вкладах и ценных бумагах	214,4	2667,0	9455,5	6758,6	12645,2	10580,6	1619,9	18348,1
расходы на покупку недвижимости	0,1	1050,8	2797,4	3679,8	4169,0	3514,7	4123,0	2928,0
расходы на приобретение иностранной валюты	133,8	2500,1	4676,8	8477,7	10623,4	10061,4	11030,2	6453,5
изменение задолженности по кредитам	-3,1	-2647,7	-2365,1	-9305,0	-13761,0	-11253,0	-8018,0	5269,0
изменение средств на счетах физических лиц - предпринимателей	-	9360,7	15308,4	17026,5	18968,2	19259,8	20768,7	18991,2
деньги, отосланные по переводам	-	686,3	267,2	11,2	53,8	-	218,0	-
покупка населением скота и птицы	743,7	999,0	704,9	718,3	570,3	526,2

Продолжение

	1995	2005	2010	2011	2012	2013	2014	2015
В процентах к итогу								
Денежные расходы - всего	100	100	100	100	100	100	100	100
<i>из них:</i>								
потребительские расходы	87,4	72,3	72,8	75,5	73,8	74,5	76,6	71,5
<i>в том числе:</i>								
покупка товаров	74,1	58,9	60,5	62,5	61,2	61,2	62,8	59,1
оплата услуг	13,3	13,4	11,8	12,4	11,6	11,9	12,4	11,2
платежи за товары (работы, услуги) с использованием банковских карт за рубежом	-	-	0,5	0,6	1,0	1,4	1,4	1,2
обязательные платежи и разнообразные взносы	5,0	7,6	8,8	9,4	10,0	10,8	10,9	9,7
прирост (уменьшение) сбережений во вкладах и ценных бумагах	4,7	3,9	5,6	3,7	6,1	4,7	0,7	6,6
расходы на покупку недвижимости	0,0	1,6	1,7	2,0	2,0	1,6	1,7	1,0
расходы на приобретение иностранной валюты	3,0	3,7	2,8	4,6	5,1	4,5	4,5	2,3
изменение задолженности по кредитам	-0,1	-3,9	-1,4	-5,1	-6,6	-5,0	-3,3	1,9
изменение средств на счетах физических лиц – предпринимателей	-	13,8	9,1	9,3	9,2	8,6	8,6	6,8
деньги, отосланные по переводам	-	1,0	0,2	0,0	0,0	-	0,1	-
покупка населением скота и птицы	0,4	0,6	0,3	0,3	0,2	0,2

СТРУКТУРА ДЕНЕЖНЫХ РАСХОДОВ НАСЕЛЕНИЯ¹⁾

	в процентах к итогу							
	1995	2005	2010	2011	2012	2013	2014	2015
Все денежные расходы	100	100	100	100	100	100	100	100
<i>в том числе:</i>								
продукты питания	48,2	45,8	32,6	29,0	29,4	28,6	30,7	35,0
непродовольственные товары	25,6	23,6	36,2	33,4	24,4	31,6	31,4	22,6
алкогольные напитки	2,9	1,2	1,4	1,2	1,0	1,5	1,5	1,1
оплата услуг	9,0	22,3	20,0	22,6	23,8	21,1	20,7	19,8
налоги, сборы, платежи и другие расходы	14,3	3,2	4,5	6,3	5,3	7,0	7,0	5,8
расходы на промежуточное потребление и валовое накопление	-	3,9	5,3	7,5	16,1	10,2	8,7	15,7

¹⁾ По материалам выборочного обследования бюджетов домашних хозяйств.

СТРУКТУРА ПОТРЕБИТЕЛЬСКИХ РАСХОДОВ ДОМАШНИХ ХОЗЯЙСТВ¹⁾

	в процентах к итогу							
	1995	2005	2010	2011	2012	2013	2014	2015
Потребительские расходы - всего	100	100	100	100	100	100	100	100
<i>в том числе:</i>								
расходы на покупку продуктов для домашнего питания	52,9	48,7	31,8	32,2	34,0	32,9	35,0	43,3
<i>из них на покупку:</i>								
хлеба и хлебных продуктов	9,9	9,1	5,3	5,3	5,1	4,7	4,7	6,8
картофеля	0,8	0,5	0,3	0,3	0,2	0,3	0,3	0,3
овощей и бахчевых	2,6	1,8	1,7	1,8	1,8	1,8	2,0	2,0
фруктов и ягод	2,7	2,3	2,0	1,8	1,9	1,8	1,7	2,1
мяса и мясных продуктов	14,3	15,7	9,4	9,8	11,1	11,1	12,6	14,0
рыбы и рыбных продуктов	2,5	3,3	2,1	2,4	2,5	2,6	2,6	3,1
молока и молочных продуктов	8,4	7,3	5,1	5,2	5,7	5,3	5,8	7,5
сахара и кондитерских изделий	6,4	3,2	2,3	1,8	1,8	1,8	1,6	2,5
яиц	1,5	0,8	0,5	0,5	0,5	0,5	0,6	0,8
масла растительного и других жиров	1,6	1,2	0,5	0,6	0,5	0,4	0,5	0,6
чая, кофе, безалкогольных напитков и др.	2,2	3,5	2,6	2,7	2,9	2,6	2,6	3,5
расходы на питание вне дома	3,1	0,6	4,3	1,4	3,4	1,7	1,4	1,3
расходы на покупку алкогольных напитков	3,4	1,3	1,6	1,4	1,3	1,8	1,8	1,3

Продолжение

	1995	2005	2010	2011	2012	2013	2014	2015
расходы на покупку непродовольственных товаров	30,2	25,4	40,1	38,7	31,1	38,1	37,2	28,8
<i>в том числе на покупку:</i>								
одежды, обуви, белья, тканей	15,0	8,4	8,6	8,8	9,0	7,7	7,6	7,6
телерадиоаппаратуры, предметов для отдыха и увлечений	6,3	5,5	15,6	14,3	6,1	12,6	11,2	2,4
строительных материалов	1,1	0,9	2,0	1,9	2,3	1,9	2,3	1,3
топлива	0,5	1,1	3,5	3,9	5,3	5,7	5,4	6,6
товаров и принадлежностей по ведению хозяйства, мебели	3,9	3,7	4,5	4,0	2,3	3,8	4,1	1,6
предметов личной гигиены, фармацевтических и медицинских товаров и др.	2,7	4,7	4,5	4,6	4,7	4,7	4,9	5,2
табачных изделий	0,7	1,1	1,4	1,2	1,4	1,7	1,7	1,9
расходы на оплату услуг	10,4	24,0	22,2	26,3	30,2	25,5	24,6	25,2
<i>в том числе на оплату:</i>								
жилищно-коммунальных услуг	4,1	10,3	10,3	11,6	12,2	10,5	11,1	13,5
<i>из них:</i>								
жилья	0,5	0,7	0,8	0,7	1,3	0,6	0,5	1,5
электроэнергии	0,5	1,4	1,3	1,4	1,5	1,5	1,5	1,7
газа	0,3	1,0	1,0	0,9	1,1	1,1	1,0	1,5
центрального отопления	1,2	2,9	3,2	3,5	3,1	2,8	3,4	3,9
воды и других коммунальных услуг	1,6	4,3	4,0	5,1	5,2	4,5	4,7	4,8
бытовых услуг	-	1,7	2,6	3,1	3,4	3,7	3,0	2,0
услуг учреждений культуры	0,1	1,7	1,1	1,3	3,4	1,3	2,0	2,3
услуг в системе образования	1,0	2,2	1,1	1,3	1,9	1,5	1,5	1,0
медицинских услуг	0,2	0,5	0,8	1,9	1,9	2,2	0,7	0,3
санаторно-оздоровительных услуг	0,3	0,3	0,3	-	0,1	0,2	0,1	0,5
услуг пассажирского транспорта	2,5	2,7	1,6	1,8	1,8	1,7	1,5	1,5
услуг связи	0,8	4,3	3,4	4,0	4,4	4,0	3,9	3,8
прочих услуг	0,6	0,3	1,0	1,3	1,1	0,4	0,6	0,3

¹⁾ По материалам выборочного обследования бюджетов домашних хозяйств.

ПОКУПАТЕЛЬНАЯ СПОСОБНОСТЬ ДЕНЕЖНЫХ ДОХОДОВ НАСЕЛЕНИЯ¹⁾

	килограммов							
	1995	2005	2010	2011	2012	2013	2014	2015
Продовольственные товары								
Говядина	49	49	78	72	72	78	84	68
Рыба замороженная	71	92	118	117	132	148	194	175
Масло сливочное	30	58	64	60	65	67	59	59
Масло подсолнечное	61	134	241	203	249	255	302	256
Молоко, л	293	389	419	412	449	483	435	463
Яйца куриные, шт.	1150	2347	4347	4469	4990	4517	4613	4250
Сахар-песок	129	288	381	411	536	613	574	446
Хлеб и булочные изделия из пшеничной муки	149	307	415	401	434	404	433	419
Рис шлифованный	128	278	367	404	482	510	493	383
Картофель	455	541	681	697	1407	964	873	1052
Капуста свежая	252	405	592	835	1191	1040	981	818
Водка обыкновенного качества, л	27	49	67	66	66	53	44	47
Цитрусовые (апельсины)	89	162	264	306	354	383	399	305

¹⁾ Товарный эквивалент среднемесячного денежного дохода.

ПОТРЕБЛЕНИЕ ОСНОВНЫХ ПРОДУКТОВ ПИТАНИЯ НАСЕЛЕНИЕМ¹⁾

	на душу населения в год; килограммов							
	1995	2005	2010	2011	2012	2013	2014	2015
Мясо и мясопродукты	60	69	69	67	75	84	93	88
Молоко и молокопродукты	315	267	249	236	263	272	277	267
Яйца, шт.	230	174	195	196	206	217	220	205
Рыба и рыбопродукты	9	17	19	18	19	22	22	21
Сахар и кондитерские изделия	39	31	28	25	26	26	25	26
Растительное масло и другие жиры	7	13	11	8	9	9	10	9
Картофель	230	63	46	36	36	38	41	49
Овощи и бахчевые	103	53	73	67	68	73	76	74
Хлебные продукты	126	131	98	82	80	78	78	85
Фрукты, ягоды	...	37	59	58	58	65	62	58

¹⁾ По материалам выборочного обследования бюджетов домашних хозяйств.

ЖИЛИЩНЫЕ УСЛОВИЯ НАСЕЛЕНИЯ

ЖИЛИЩНЫЙ ФОНД

на конец года; общая площадь жилых помещений

	1995	2005	2010	2011	2012	2013	2014	2015
Жилищный фонд - всего, млн. м ²	22,3	23,9	25,1	25,3	25,5	25,5	25,8	26,3
в среднем на одного жителя, м ²	19,4	23,3	25,6	25,8	26,2	26,3	26,8	27,4
Городской жилищный фонд - всего, млн. м ²	14,3	16,1	17,0	17,2	17,3	17,5	17,7	18,0
в среднем на одного жителя, м ²	18,0	22,0	23,9	24,2	24,6	25,0	25,5	26,1
Сельский жилищный фонд - всего, млн. м ²	8,0	7,8	8,1	8,1	8,2	8,0	8,1	8,3
в среднем на одного жителя, м ²	22,6	26,5	30,1	30,0	30,4	30,0	30,2	30,8

СТРУКТУРА ЖИЛИЩНОГО ФОНДА ПО ФОРМАМ СОБСТВЕННОСТИ

в процентах к итогу

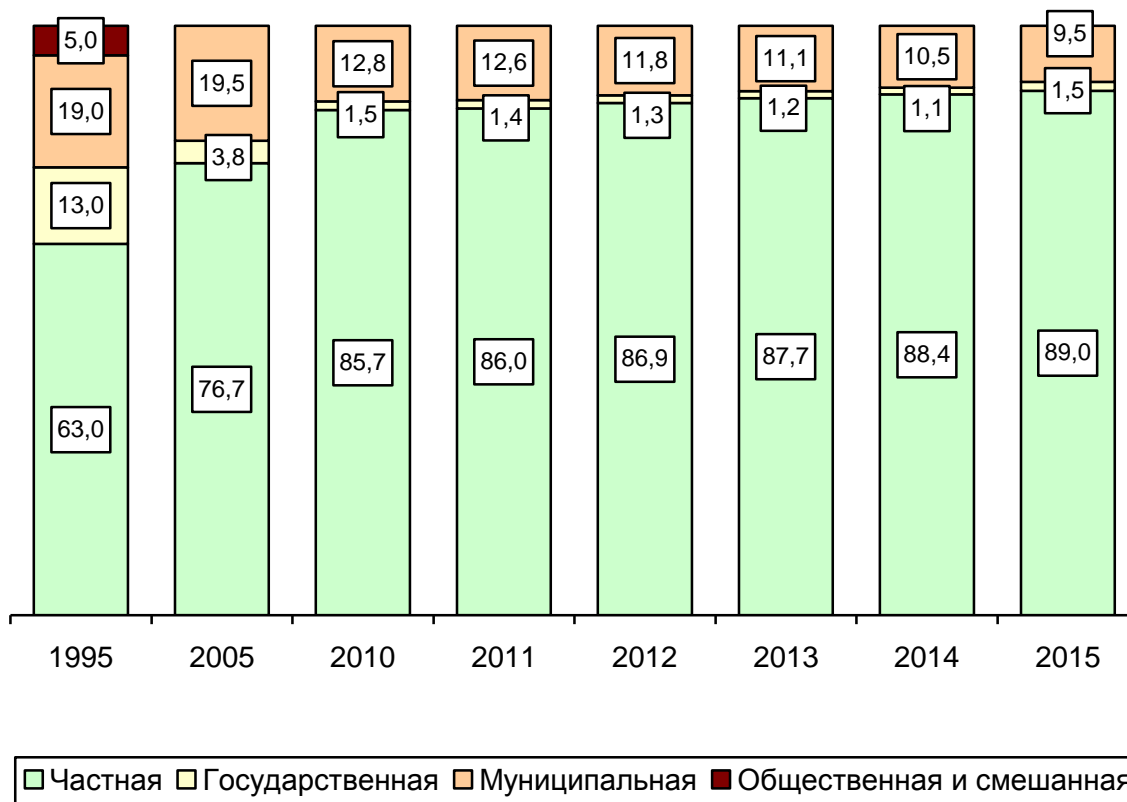

ПРЕДОСТАВЛЕНИЕ ЖИЛЬЯ ГРАЖДАНМ¹⁾

	1995	2005	2010	2011	2012	2013	2014	2015
Число семей получивших жилье и улучшивших жилищные условия за год, тыс.	3,8	0,5	1,7	1,2	1,3	0,8	0,7	0,6
в процентах от числа семей, состоявших на учете на получение жилья	7	2	14	9	10	6	6	5
Число семей состоящих на учете на получение жилья (на конец года), тыс.	55,4	17,0	13,0	13,1	12,8	12,6	12,3	11,7

¹⁾ По сведениям органов местного самоуправления.

Уровень благоустройства жилищного фонда обеспечивает комфортность жилищ и техническую доступность коммунальных услуг для потребителей. В среднем по области, доля комплексно благоустроенного жилья (оборудованного одновременно водопроводом, водоотведением (канализацией), отоплением, горячим водоснабжением, газом или напольными электроплитами) составляет 53,6%.

ПРИВАТИЗАЦИЯ ЖИЛИЩНОГО ФОНДА

	1995	2005	2010	2011	2012	2013	2014	2015	Всего с начала приватизации по состоянию на 1 января 2016
Число приватизированных помещений, тыс.	11,3	12,8	7,3	2,7	4,1	5,6	3,2	3,9	257,0
в том числе число приватизированных квартир, тыс.	10,8	12,0	6,6	2,3	3,6	4,8	2,8	3,2	242,5
Общая площадь приватизированных квартир, тыс. м ²	517,6	628,9	322,4	110,3	168,8	234,7	134,0	155,8	12073,0
Удельный вес приватизированных квартир в общем числе квартир, подлежащих приватизации, процентов	4	10,7	7,3	2,5	4,0	5,4	3,3	3,9	75,4

ОБРАЗОВАНИЕ

Статистическая информация по образовательным организациям, представленная в разделе, формируется на основании данных Росстата и Минобрнауки России.

В соответствии с Законом Российской Федерации от 29.12.2012г. № 273-ФЗ "Об образовании в Российской Федерации" в Российской Федерации устанавливаются следующие типы образовательных организаций, реализующих основные образовательные программы:

дошкольная образовательная организация - образовательная организация, осуществляющая в качестве основной цели ее деятельности образовательную деятельность по образовательным программам дошкольного образования, присмотр и уход за детьми;

общеобразовательная организация - образовательная организация, осуществляющая в качестве основной цели ее деятельности образовательную деятельность по образовательным программам начального общего, основного общего и (или) среднего общего образования;

профессиональная образовательная организация - образовательная организация, осуществляющая в качестве основной цели ее деятельности образовательную деятельность по образовательным программам среднего профессионального образования и (или) по программам профессионального обучения;

образовательная организация высшего образования - образовательная организация, осуществляющая в качестве основной цели ее деятельности образовательную деятельность по образовательным программам высшего образования и научную деятельность.

Дошкольное образование может быть получено – в организациях, осуществляющих образовательную деятельность по образовательным программам дошкольного образования, присмотр и уход за детьми:

- дошкольных образовательных организациях;
- общеобразовательных организациях, осуществляющих образовательную деятельность по образовательным программам дошкольного образования, присмотр и уход за детьми;
- профессиональных образовательных организациях и организациях высшего образования, осуществляющих образовательную деятельность по образовательным программам дошкольного образования, присмотр и уход за детьми;

- организациях дополнительного образования детей, осуществляющих образовательную деятельность по образовательным программам дошкольного образования, присмотр и уход за детьми;
- иных организациях, осуществляющих образовательную деятельность по образовательным программам дошкольного образования, присмотр и уход за детьми.

К воспитанникам относятся лица, осваивающие образовательную программу дошкольного образования, лица, осваивающие основную образовательную программу с одновременным проживанием или нахождением в образовательной организации. Также в численность воспитанников включены дети, в отношении которых установлен только присмотр и уход.

Охват детей дошкольным образованием определяется как отношение численности детей, посещающих организации, осуществляющие образовательную деятельность по образовательным программам дошкольного образования, присмотр и уход за детьми, к численности детей в возрасте 1-6 лет, скорректированной на численность детей в возрасте 5-6 лет, обучающихся в общеобразовательных организациях.

Численность воспитанников, приходящихся на 100 мест в организациях, осуществляющих образовательную деятельность по образовательным программам дошкольного образования, присмотр и уход за детьми, определяется отношением численности воспитанников, посещающих организации, осуществляющие образовательную деятельность по образовательным программам дошкольного образования, присмотр и уход за детьми, к числу мест в этих организациях.

Общеобразовательные организации включают государственные, муниципальные и частные организации, осуществляющие образовательную деятельность по образовательным программам начального общего, основного общего и (или) среднего общего образования.

В соответствии с Законом Российской Федерации от 29.12.2012г. № 273-ФЗ "Об образовании в Российской Федерации" установлены следующие уровни общего образования: дошкольное образование; начальное общее образование; основное общее образование (лица, получившие документы об окончании 9-го класса общеобразовательной организации); среднее общее образование (лица, получившие документы об окончании 11(12)-го класса).

Профессиональное образование может быть получено при наличии соответствующих лицензий:

среднее профессиональное образование по программам подготовки квалифицированных рабочих, служащих - в профессиональных обра-

зовательных организациях и образовательных организациях высшего образования, осуществляющих образовательную деятельность по образовательным программам подготовки квалифицированных рабочих, служащих;

среднее профессиональное образование по программам подготовки специалистов среднего звена - в профессиональных образовательных организациях и образовательных организациях высшего образования, осуществляющих образовательную деятельность по образовательным программам подготовки специалистов среднего звена;

высшее - в образовательных организациях высшего образования.

Гимназии и лицеи включены в число средних общеобразовательных организаций.

В общую численность студентов профессиональных образовательных организаций, осуществляющих подготовку специалистов среднего звена и образовательных организаций высшего образования не включены иностранные граждане, обучающиеся в области (за исключением иностранных граждан, принятых на условиях общего приема).

ДОШКОЛЬНОЕ ОБРАЗОВАНИЕ

ДОШКОЛЬНЫЕ ОБРАЗОВАТЕЛЬНЫЕ ОРГАНИЗАЦИИ

	на конец года					
	1995	2005	2010	2011	2012	2013
Число дошкольных образовательных организаций	565	292	288	288	289	286
<i>в том числе:</i>						
в городах и поселках городского типа	268	190	195	199	198	198
в сельской местности	297	102	93	89	91	88
Численность воспитанников в дошкольных образовательных организациях ¹⁾ , тыс. человек	39,5	28,1	33,3	34,4	35,8	37,3
<i>в том числе:</i>						
в городах и поселках городского типа	32,4	24,6	28,8	29,7	30,8	32,2
в сельской местности	7,1	3,5	4,5	4,7	5,0	5,1
Охват детей дошкольными образовательными организациями, в процентах от численности детей соответствующего возраста	54,1	59,8	62,0	62,5	63,3	64,2
<i>в том числе:</i>						
в городах и поселках городского типа	64,6	71,3	72,8	73,5	74,6	76,5
в сельской местности	31,0	28,8	31,8	32,0	32,7	31,9
Численность воспитанников, приходящихся на 100 мест в дошкольных образовательных организациях	77	89	103	102	105	98
<i>в том числе:</i>						
в городах и поселках городского типа	87	94	108	106	110	101
в сельской местности	51	62	76	80	80	80

¹⁾ Включая воспитанников групп дошкольного образования, организованных в общеобразовательных организациях.

**ЧИСЛО ОРГАНИЗАЦИЙ, ОСУЩЕСТВЛЯЮЩИХ ОБРАЗОВАТЕЛЬНУЮ
ДЕЯТЕЛЬНОСТЬ ПО ОБРАЗОВАТЕЛЬНЫМ ПРОГРАММАМ ДОШКОЛЬНОГО
ОБРАЗОВАНИЯ, ПРИСМОТР И УХОД ЗА ДЕТЬМИ В 2014-2015 ГОДАХ**

	на конец года	
	2014	2015
Число организаций, осуществляющих образовательную деятельность по образовательным программам дошкольного образования, присмотр и уход за детьми	366	364
<i>в том числе:</i>		
в городах и поселках городского типа	204	207
в сельской местности	162	157
Из общего числа организаций:		
дошкольные образовательные организации	279	266
<i>в том числе:</i>		
в городах и поселках городского типа	193	196
в сельской местности	86	70

**ЧИСЛЕННОСТЬ ВОСПИТАННИКОВ В ОРГАНИЗАЦИЯХ, ОСУЩЕСТВЛЯЮЩИХ
ОБРАЗОВАТЕЛЬНУЮ ДЕЯТЕЛЬНОСТЬ ПО ОБРАЗОВАТЕЛЬНЫМ
ПРОГРАММАМ ДОШКОЛЬНОГО ОБРАЗОВАНИЯ, ПРИСМОТР И УХОД
ЗА ДЕТЬМИ В 2014-2015 ГОДАХ**

	на конец года	
	2014	2015
Численность воспитанников в организациях, осуществляющих образовательную деятельность по образовательным программам дошкольного образования, присмотр и уход за детьми, тыс. человек	38,7	39,9
<i>в том числе:</i>		
в городах и поселках городского типа	33,3	34,2
в сельской местности	5,4	5,7
Из них численность воспитанников:		
дошкольных образовательных организаций	36,5	37,5
<i>в том числе:</i>		
в городах и поселках городского типа	32,5	33,4
в сельской местности	3,9	4,0
Численность воспитанников, приходящихся на 100 мест в организациях, осуществляющих образовательную деятельность по образовательным программам дошкольного образования, присмотр и уход за детьми, человек	97	97
<i>в том числе:</i>		
в городах и поселках городского типа	101	101
в сельской местности	77	79
Охват детей дошкольным образованием, процентов	65,6	66,9
<i>в том числе:</i>		
в городах и поселках городского типа	78,6	80,3
в сельской местности	32,4	33,4

**ОРГАНИЗАЦИИ ДОПОЛНИТЕЛЬНОГО ОБРАЗОВАНИЯ ДЕТЕЙ ПО ВИДАМ
ОБРАЗОВАТЕЛЬНОЙ ДЕЯТЕЛЬНОСТИ**

на конец года

	Число организаций							
	1995	2005	2010	2011	2012	2013	2014	2015
Организации дополнительного образования ¹⁾ - всего	...	45	47	46	45	44	44	46
<i>в том числе:</i>								
работающие по всем видам образовательной деятельности	...	32	36	38	36	34	33	31
эколого-биологические	...	7	6	5	6	6	7	7
технические	...	2	1	1	1	1	1	2
туристско-краеведческие	...	2	3	1	1	1	1	2
военно-патриотические и спортивно-технические	...	-	-	-	-	1	1	-
другие	...	2	1	1	1	1	1	4
Детско-юношеские спортивные школы ²⁾	42	39	41	42	42	42	41	40
Детские школы искусств, музыкальные и художественные школы ³⁾	59	57	56	56	56	56	53	53

¹⁾ По данным Департамента Смоленской области по образованию, науке и делам молодежи.

²⁾ По данным Главного управления спорта Смоленской области.

³⁾ По данным Департамента Смоленской области по культуре и туризму.

ДЕТИ И ПОДРОСТКИ, ОСТАВШИЕСЯ БЕЗ ПОПЕЧЕНИЯ РОДИТЕЛЕЙ ИНТЕРНАТНЫЕ УЧРЕЖДЕНИЯ ДЛЯ ДЕТЕЙ

на конец года

	Число учреждений							
	1995	2005	2010	2011	2012	2013	2014	2015
Дома ребенка	2	2	2	2	2	2	2	3
<i>в них</i> детей, человек	132	190	127	131	155	129	130	123
Детские дома	1	2	2	3	2	2	2	2
<i>в них</i> детей, человек	45	93	56	134	121	112	105	81
Школы-интернаты общего типа	6	7	6	5	5	5	5	5
<i>в них</i> детей, человек	1545	1417	1216	1105	1060	1045	1024	983
Школы-интернаты для детей с ограниченными возможностями здоровья	12	12	12	12	12	12	11	11
<i>в них</i> детей, человек	1786	1464	1222	1219	1284	1258	1271	1278
<i>в том числе</i> школы-интернаты для детей-сирот	1	2	2	3	3	3	3	3
<i>в них</i> детей-сирот, человек	216	334	283	167	212	134	192	125

**УСТРОЙСТВО ДЕТЕЙ И ПОДРОСТКОВ, ОСТАВШИХСЯ
БЕЗ ПОПЕЧЕНИЯ РОДИТЕЛЕЙ¹⁾**

	ЧЕЛОВЕК							
	1995	2005	2010	2011	2012	2013	2014	2015
Всего выявлено детей и подростков, оставшихся без попечения родителей ²⁾	676	1191	783	705	722	687	647	515
<i>из них устроены:</i>								
в дома ребенка, детские дома и школы-интернаты для детей-сирот и детей, оставшихся без попечения родителей, учреждения социальной защиты населения и иные учреждения на полное государственное обеспечение	312	373	238	234	283	221	184	153
под опекой (попечительством), на усыновление	548	604	421	352	318	350	323	291
в профессиональные образовательные организации, осуществляющие подготовку квалифицированных рабочих, служащих, в профессиональные образовательные организации осуществляющие подготовку специалистов среднего звена и в образовательные организации высшего образования на полное государственное обеспечение	1	61	40	33	39	28	21	9
Численность детей-сирот и детей, оставшихся без попечения родителей, воспитывающихся в интернатных учреждениях	787	812	671	686	536	458
<i>в том числе в учреждениях:</i>								
детские дома	56	122	121	112	104	78
детские дома – школы	-	-	-	-	-	141
школы-интернаты для детей-сирот	565	530	476	417	366	178
школы-интернаты общего типа	35	3	1	-	-	-
школы-интернаты для детей с ограниченными возможностями здоровья	131	157	73	157	66	61
Численность детей-сирот и детей, оставшихся без попечения родителей, воспитывающихся в домах ребенка ³⁾	87	79	89	81	88	73
Находится детей и подростков на воспитании в семьях:								
под опекой (попечительством)	1716	1658	1532	1434	1421	1406
в приемных семьях (без родных детей)	580	626	644	689	710	754
на усыновлении	953	895	829	812	703	619

¹⁾ По данным Департамента Смоленской области по образованию, науке и делам молодежи.

²⁾ С учетом детей, оставшихся не устроенными к началу отчетного года.

³⁾ По данным Департамента Смоленской области по здравоохранению.

**НАЧАЛЬНОЕ ОБЩЕЕ, ОСНОВНОЕ ОБЩЕЕ,
СРЕДНЕЕ ОБЩЕЕ ОБРАЗОВАНИЕ
ЧИСЛО ГОСУДАРСТВЕННЫХ И МУНИЦИПАЛЬНЫХ ОБЩЕОБРАЗОВАТЕЛЬНЫХ
ОРГАНИЗАЦИЙ**

на начало учебного года

	1995/96	2005/06	2010/11	2011/12	2012/13	2013/14	2014/15 ¹⁾	2015/16 ¹⁾
Число общеобразовательных организаций	708	613	551	528	514	496	407	390
<i>в том числе:</i>								
в городах и поселках городского типа	155	152	148	145	143	143	141	141
в сельской местности	553	461	403	383	371	353	266	249
Из общего числа организаций:								
общеобразовательные организации (без вечерних (сменных) общеобразовательных организаций)	694	602	537	516	503	485	396	379
<i>в том числе:</i>								
в городах и поселках городского типа	143	142	137	136	135	135	133	133
в сельской местности	551	460	400	380	368	350	263	246
из числа общеобразовательных организаций (без вечерних (сменных) общеобразовательных организаций):								
начальные	28	29	29	26	12	9
основные	292	247	221	203	192	190	122	117
средние	271	267	266	253	247	238
для детей с ограниченными возможностями здоровья и девиантным поведением ²⁾	17	17	16	16	15	15
вечерние (сменные) общеобразовательные организации	14	11	14	12	11	11	11	11
<i>в том числе:</i>								
в городах и поселках городского типа	12	10	11	9	8	8	8	8
в сельской местности	2	1	3	3	3	3	3	3

¹⁾ Без филиалов.

²⁾ Общеобразовательные организации для обучающихся с ограниченными возможностями здоровья, специальные учебно-воспитательные учреждения для обучающихся с девиантным (общественно опасным) поведением, оздоровительные образовательные организации санаторного типа для детей, нуждающихся в длительном лечении, образовательные организации для детей, нуждающихся в психолого-педагогической и медико-социальной помощи.

На начало 2015/16 учебного года работало 4 гимназии (2,9 тыс. обучающихся), 1 лицей (данные об обучающихся не публикуются в целях обеспечения конфиденциальности первичных статистических данных, полученных от организаций в соответствии с Федеральным законом от 29.11.2007 г. № 282-ФЗ "Об официальном статистическом учете и системе государственной статистики в Российской Федерации" (ст.4, п.5; ст.9, п.1)).

ЧИСЛЕННОСТЬ ОБУЧАЮЩИХСЯ И УЧИТЕЛЕЙ В ГОСУДАРСТВЕННЫХ И МУНИЦИПАЛЬНЫХ ОБЩЕОБРАЗОВАТЕЛЬНЫХ ОРГАНИЗАЦИЯХ

на начало учебного года; тысяч человек

	1995/96	2005/06	2010/11	2011/12	2012/13	2013/14	2014/15	2015/16
Численность обучающихся в общеобразовательных организациях - всего	166,5	101,1	83,5	83,5	82,3	82,4	83,7	86,0
<i>в том числе:</i>								
в городах и поселках городского типа	119,0	75,2	64,4	64,9	64,5	65,0	66,2	68,4
в сельской местности	47,5	25,9	19,1	18,6	17,8	17,4	17,5	17,6
Из них численность обучающихся:								
общеобразовательных организаций (без вечерних (сменных) общеобразовательных организаций)	162,4	98,5	80,5	80,7	79,9	80,0	81,4	83,7
<i>в том числе:</i>								
в городах и поселках городского типа	115,4	72,8	62,0	62,8	62,8	63,3	64,6	66,8
в сельской местности	47,0	25,7	18,5	17,9	17,1	16,7	16,8	16,9
вечерних (сменных) общеобразовательных организациях (включая обучающихся заочно)	4,1	2,6	3,0	2,8	2,5	2,4	2,3	2,3
<i>в том числе:</i>								
в городах и поселках городского типа	3,6	2,4	2,4	2,1	1,8	1,7	1,6	1,6
в сельской местности	0,5	0,2	0,6	0,7	0,7	0,7	0,7	0,7
Численность учителей ¹⁾ , человек	15021	12223	8700	8527	8464	8111	8191	7843

¹⁾ С 2010/11 учебного года – без руководящих работников и внешних совместителей.

**ЧИСЛЕННОСТЬ ОБУЧАЮЩИХСЯ В ГРУППАХ ПРОДЛЕННОГО ДНЯ
ГОСУДАРСТВЕННЫХ И МУНИЦИПАЛЬНЫХ ОБРАЗОВАТЕЛЬНЫХ
ОРГАНИЗАЦИЙ**

на начало учебного года

	1995/96	2005/06	2010/11	2011/12	2012/13	2013/14	2014/15	2015/16
Численность обучаю- щихся в группах про- дленного дня, тыс. человек	21,5	16,0	12,2	11,6	11,1	10,9	10,8	10,4
<i>в том числе:</i>								
в городах и поселках городского типа	11,3	10,8	9,1	8,7	8,5	8,3	8,3	8,2
в сельской местности	10,2	5,2	3,1	2,9	2,6	2,6	2,5	2,3
Удельный вес обуча- ющихся в группах продленного дня в общей численности обучающихся 1-8 (9) классов, процентов	15,4	20,5	17,7	16,9	16,3	15,7	15,2	14,0
<i>в том числе:</i>								
в городах и поселках городского типа	11,5	19,1	17,2	16,2	15,8	15,1	14,8	13,9
в сельской местности	24,7	24,4	19,5	18,8	17,8	17,5	16,2	14,8

ВЫПУСК ОБУЧАЮЩИХСЯ ОБЩЕОБРАЗОВАТЕЛЬНЫМИ ОРГАНИЗАЦИЯМИ

	человек							
	1995	2005	2010	2011	2012	2013	2014	2015
Численность обучающихся, получивших аттестат об основном общем образовании - всего	15283	13125	9066	8642	8021	7396	7339	6825
<i>в том числе по окончании:</i>								
государственных и муниципальных организаций (без вечерних (сменных) организаций)	14743	12570	8513	7998	7610	6991	6946	6393
частных организаций	-	24	9	24	14	15	13	18
вечерних (сменных) организаций	540	531	544	620	397	390	380	414
Численность обучающихся, получивших аттестат о среднем общем образовании - всего	7813	9810	4705	3960	4747	4462	4177	3805
<i>в том числе по окончании:</i>								
государственных и муниципальных организаций (без вечерних (сменных) организаций)	7020	9214	4423	3676	4522	4256	3971	3550
частных организаций	-	14	15	7	12	13	12	34
вечерних (сменных) организаций	793	582	267	277	213	193	194	221

**СМЕННОСТЬ ЗАНЯТИЙ В ГОСУДАРСТВЕННЫХ И МУНИЦИПАЛЬНЫХ
ОБЩЕОБРАЗОВАТЕЛЬНЫХ ОРГАНИЗАЦИЯХ (БЕЗ ВЕЧЕРНИХ (СМЕННЫХ)
ОБЩЕОБРАЗОВАТЕЛЬНЫХ ОРГАНИЗАЦИЙ)¹⁾**

на начало учебного года

	1995/96	2005/06	2010/11	2011/12	2012/13	2013/14	2014/15	2015/16
Число общеобразова- тельных организаций, ведущих занятия:								
в одну смену	546	512	465	447	438	417	330 ²⁾	312 ²⁾
в процентах от общего числа организаций	80	87	89	89	89	89	87	86
в две-три смены	135	75	55	52	49	52	51	52
в процентах от общего числа организаций	20	13	11	11	11	11	13	14
Численность обуча- ющихся ³⁾ , занимаю- щихся:								
в первую смену:								
тыс. человек	115,8	81,6	69,1	68,9	68,4	68,4	69,4	71,6
в процентах от общей численности обучающихся	73	86	88	88	88	88	88	88
во вторую и третью смены:								
тыс. человек	42,3	13,2	9,0	9,5	9,1	9,4	9,8	10,1
в процентах от общей численности обучающихся	27	14	12	12	12	12	12	12

¹⁾ Без образовательных организаций для обучающихся с ограниченными возможностями здоровья и классов для обучающихся и воспитанников с ограниченными возможностями здоровья, специальных учебно-воспитательных учреждений для обучающихся с девиантным (общественно опасным) поведением, оздоровительных образовательных организаций санаторного типа для детей, нуждающихся в длительном лечении, образовательных организаций для детей, нуждающихся в психолого-педагогической и медико-социальной помощи.

²⁾ Без филиалов.

³⁾ Включая численность обучающихся в филиалах общеобразовательных организаций.

ЧАСТНЫЕ ОБЩЕОБРАЗОВАТЕЛЬНЫЕ ОРГАНИЗАЦИИ

на начало учебного года

	1995/96	2005/06	2010/11	2011/12	2012/13	2013/14	2014/15	2015/16
Число частных общеобразовательных организаций	2	2	2	2	2	2	2	3
Численность обучающихся в частных общеобразовательных организациях, человек	180	298	331	311	316	304	307	355
<i>в том числе по группам классов:</i>								
1-4	120	149	185	176	177	165	161	165
5-9	53	115	126	109	113	120	128	133
10-12	7	34	20	26	26	19	18	57
Численность педагогических работников, человек	75	66	79	80	69	71	64	54

**СРЕДНЕЕ ПРОФЕССИОНАЛЬНОЕ ОБРАЗОВАНИЕ
ПО ПРОГРАММАМ ПОДГОТОВКИ КВАЛИФИЦИРОВАННЫХ
РАБОЧИХ, СЛУЖАЩИХ**

**ПРОФЕССИОНАЛЬНЫЕ ОБРАЗОВАТЕЛЬНЫЕ ОРГАНИЗАЦИИ,
ОСУЩЕСТВЛЯЮЩИЕ ПОДГОТОВКУ КВАЛИФИЦИРОВАННЫХ РАБОЧИХ,
СЛУЖАЩИХ**

Годы	Число профессиональных образовательных организаций	Численность студентов, обучающихся по программам подготовки рабочих, служащих ¹⁾ , человек	Прием студентов ¹⁾ , человек	Выпуск квалифицированных рабочих, служащих ¹⁾ , человек
1995	37	14569	8373	7153
2005	36	12506	6208	5403
2010	32	6993	6644	3970
2011	32	6327	4152	3474
2012	33	5637	3704	3762
2013	30	4248	3080	3131
2014	27	4320	3182	2842
2015	21	4115	2931	2713

¹⁾ С 2010 г. – включая обучающихся на договорной основе.

**СРЕДНЕЕ ПРОФЕССИОНАЛЬНОЕ ОБРАЗОВАНИЕ
ПО ПРОГРАММАМ ПОДГОТОВКИ СПЕЦИАЛИСТОВ
СРЕДНЕГО ЗВЕНА**

**ГОСУДАРСТВЕННЫЕ ПРОФЕССИОНАЛЬНЫЕ ОБРАЗОВАТЕЛЬНЫЕ
ОРГАНИЗАЦИИ, ОСУЩЕСТВЛЯЮЩИЕ ПОДГОТОВКУ СПЕЦИАЛИСТОВ
СРЕДНЕГО ЗВЕНА**

на начало учебного года

	1995/96	2005/06	2010/11	2011/12	2012/13	2013/14	2014/15	2015/16
Число профессиональных образовательных организаций (включая филиалы)	27	35	35	37	38	35	31	27
Численность студентов, обучающихся по программам подготовки специалистов среднего звена – всего, человек	16207	21277	16957	16071	15559	14707	14563	13191
<i>из них:</i>								
женщины	9763	10583	7933	7440	7138	6542	6564	5983
в процентах от общей численности	60,2	49,7	46,8	46,3	45,9	44,5	45,1	45,4
Из общей численности студентов, обучающихся по программам подготовки специалистов среднего звена, обучалось по формам обучения:								
очная	11977	16512	13003	12169	12018	11453	11519	10774
очно-заочная	909	972	355	153	72	76	101	96
заочная	3315	3774	3544	3727	3469	3178	2943	2321
экстернат ¹⁾	-	19	55	22	-	-	-	-
Численность студентов образовательных организаций на 10 000 человек населения, человек	141	207	173	164	160	152	151	138
Принято студентов на обучение по программам подготовки специалистов среднего звена - всего, человек	5579	6884	5235	4893	4591	4328	4088	3620
<i>в том числе по формам обучения:</i>								
очная	4137	5482	4101	3894	3703	3484	3445	3054
очно-заочная	320	310	59	-	-	76	10	68
заочная	1122	1085	1066	996	888	768	633	498
экстернат ¹⁾	-	7	9	3	-	-	-	-
Выпущено специалистов - всего, человек	4345	5758	4192	3717	3539	3179	2846	2736
<i>в том числе по очной форме обучения</i>	3158	4410	3030	2670	2488	2497	2376	2171

¹⁾ С 1 сентября 2013 года понятие формы обучения "экстернат" упразднено.

ВЫСШЕЕ ОБРАЗОВАНИЕ
ГОСУДАРСТВЕННЫЕ ОБРАЗОВАТЕЛЬНЫЕ ОРГАНИЗАЦИИ ВЫСШЕГО
ОБРАЗОВАНИЯ

на начало учебного года

	1995/96	2005/06	2010/11	2011/12	2012/13	2013/14	2014/15	2015/16
Число образовательных организаций (включая филиалы) - всего	5	21	21	22	21	19	19	16
Численность студентов - всего, человек	11947	29123	36644	32404	30924	27931	25669	19805
<i>из них:</i>								
женщины	7025	16428	21044	17754	17195	16013	14867	11499
в процентах от общей численности	58,8	56,4	57,4	54,8	55,6	57,0	57,9	58,1
Из общей численности студентов обучалось по формам обучения:								
очная	9545	15803	14622	14354	13978	12836	13118	11531
очно-заочная	39	31	87	45	6	69	63	263
заочная	2363	13257	21935	18005	16940	15026	12488	8011
экстернат ¹⁾	-	32	-	-	-	-	-	-
Численность студентов образовательных организаций на 10 000 человек населения, человек	104	284	373	330	317	289	266	207
Принято студентов - всего, человек	2578	6747	7156	6009	6422	5396	4874	4763
<i>в том числе на отделения:</i>								
очная	2014	3554	3073	2995	3319	2984	2823	2817
очно-заочная	-	-	-	-	6	44	32	211
заочная	564	3189	4083	3014	3097	2368	2019	1735
экстернат ¹⁾	-	4	-	-	-	-	-	-
Выпущено - всего, человек	2234	4532	6190	6778	6141	5649	6248	5830
<i>в том числе по очной форме обучения</i>	1638	2729	3009	3082	2896	2537	2620	3432

¹⁾ С 1 сентября 2013 года понятие формы обучения "экстернат" упразднено.

ЧАСТНЫЕ ОБРАЗОВАТЕЛЬНЫЕ ОРГАНИЗАЦИИ ВЫСШЕГО ОБРАЗОВАНИЯ

на начало учебного года

	1995/96	2005/06	2010/11	2011/12	2012/13	2013/14	2014/15	2015/16
Число образовательных организаций (включая филиалы) - всего	1	12	13	14	14	13	13	11
в них студентов очной формы обучения, человек	861	4397	1964	1680	1337	1393	1292	1177
Принято студентов на очную форму обучения, человек	242	1266	336	222	290	410	407	328
Численность профессорско-преподавательского персонала ¹⁾ , человек	86	573	281	247	239	360	333	268

¹⁾ С 2010/11 учебного года – без учета численности ректоров, проректоров, директоров филиалов.

**ЧИСЛЕННОСТЬ ИНОСТРАННЫХ СТУДЕНТОВ, ОБУЧАВШИХСЯ
В ГОСУДАРСТВЕННЫХ ОБРАЗОВАТЕЛЬНЫХ ОРГАНИЗАЦИЯХ ВЫСШЕГО
ОБРАЗОВАНИЯ ОБЛАСТИ**

на начало учебного года; человек

	1995/96	
	всего	в том числе на очной форме обучения
Численность иностранных студентов	370	335
<i>в том числе из стран СНГ и Балтии:</i>	163	133
Азербайджан	9	8
Армения	5	5
Беларусь	86	62
Грузия	16	16
Казахстан	5	5
Киргизия	1	1
Молдова	5	5
Таджикистан	2	2
Узбекистан	1	1
Украина	33	28
Туркмения	-	-
Эстония	-	-
Литва	-	-
Латвия	-	-
<i>Численность студентов других иностранных государств</i>	-	-

Продолжение

	2005/06	
	всего	в том числе на очной форме обучения
Численность иностранных студентов	1621	742
<i>в том числе из стран СНГ и Балтии:</i>	1158	279
Азербайджан	-	-
Армения	5	5
Беларусь	1119	249
Грузия	1	1
Казахстан	2	1
Киргизия	2	2
Молдова	3	2
Узбекистан	4	4
Украина	14	9
Туркменистан	4	4
Литва	1	1
Латвия	3	1
<i>Численность студентов других иностранных государств</i>	463	463

Продолжение

	2010/11		2011/12	
	всего	в том числе на очной форме обучения	всего	в том числе на очной форме обучения
Численность иностранных студентов - всего	5632	1296	5379	1351
<i>в том числе из стран СНГ, Балтии, Грузии и Абхазии, обучающихся на условиях общего приема:</i>	4894	558	4591	578
Азербайджан	19	15	24	17
Армения	10	4	7	4
Беларусь	4800	504	4483	519
Казахстан	8	7	8	6
Грузия	5	5	3	3
Киргизия	-	-	1	1
Латвия	2	2	2	1
Литва	3	3	2	1
Молдова	4	2	5	2
Таджикистан	1	1	2	1
Туркменистан	12	8	19	14
Украина	19	6	22	5
Узбекистан	11	1	11	3
Абхазия	-	-	2	1
<i>Кроме того, из стран СНГ и Балтии, обучающихся по международным соглашениям:</i>	39	39	72	57
Армения	2	2	1	1
Беларусь	14	14	32	18
Казахстан	1	1	1	1
Киргизия	-	-	1	1
Литва	1	1	3	3
Молдова	15	15	21	21
Таджикистан	2	2	6	6
Туркменистан	3	3	5	5
Украина	1	1	1	1
Узбекистан	-	-	1	-
<i>Численность граждан других иностранных государств</i>	699	699	716	716
<i>в том числе:</i>				
Шри-Ланка	6	6	3	3
Индия	638	638	657	657
Иордания	16	16	19	19
Китай	14	14	10	10

Продолжение

	2012/13		2013/14	
	всего	в том числе на очной форме обу- чения	всего	в том числе на очной форме обу- чения
Численность иностранных студентов - всего	4619	1240	4717	1455
<i>в том числе из стран СНГ, Балтии, Грузии и Абхазии, обучающихся на условиях общего приема:</i>	3901	522	3664	514
Азербайджан	36	17	41	17
Армения	11	7	15	6
Беларусь	3740	446	3492	428
Казахстан	12	6	9	8
Грузия	3	3	1	1
Киргизия	1	-	-	-
Латвия	3	1	1	1
Литва	3	1	2	-
Молдова	6	2	8	4
Таджикистан	2	-	4	2
Туркменистан	46	31	56	38
Украина	23	4	23	6
Узбекистан	12	3	11	2
Абхазия	3	1	1	1
<i>Кроме того, из стран СНГ и Балтии, обучающихся по международным соглашениям:</i>	20	20	346	234
Азербайджан	-	-	1	1
Армения	1	1	1	1
Беларусь	3	3	303	192
Казахстан	1	1	-	-
Киргизия	1	1	1	1
Литва	-	-	2	2
Молдова	7	7	23	23
Таджикистан	2	2	8	8
Туркменистан	3	3	5	5
Украина	2	2	2	1
<i>Численность граждан других иностранных государств</i>	698	698	707	707
<i>в том числе:</i>				
Шри-Ланка	2	2	2	2
Индия	644	644	661	661
Иордания	15	15	14	14
Китай	9	9	9	9

Продолжение

	2014/15		2015/16	
	всего	в том числе на очной форме обучения	всего	в том числе на очной форме обучения
Численность иностранных студентов - всего	3212	1305	2198	1240
<i>в том числе из стран СНГ, Балтии, Грузии и Абхазии, обучающихся на условиях общего приема:</i>	2490	611	1485	527
Азербайджан	29	15	19	13
Армения	14	7	9	5
Беларусь	2294	504	1301	410
Казахстан	14	9	13	8
Киргизия	-	-	1	1
Грузия	1	1	2	1
Латвия	-	-	2	2
Литва	4	2	3	2
Республика Молдова	8	4	6	2
Таджикистан	8	6	14	12
Туркменистан	61	40	54	41
Украина	38	16	45	23
Узбекистан	19	7	16	7
Абхазия	-	-	-	-
<i>Кроме того, из стран СНГ и Балтии, обучающихся по международным соглашениям:</i>	79	51	54	54
Азербайджан	1	1	1	1
Армения	3	3	2	2
Беларусь	32	4	16	16
Казахстан	1	1	-	-
Киргизия	1	1	1	1
Латвия	-	-	1	1
Литва	3	3	2	2
Республика Молдова	22	22	11	11
Таджикистан	7	7	13	13
Туркменистан	5	5	4	4
Украина	4	4	3	3

Окончание

	2014/15		2015/16	
	всего	в том числе на очной форме обу- чения	всего	в том числе на очной форме обу- чения
<i>Численность граждан других иностранных государств ¹⁾</i>	643	643	659	659
<i>в том числе:</i>				
Шри-Ланка	2	2	2	2
Индия	614	614	636	636
Иордания	6	6	4	4
Китай	-	-	-	-

¹⁾ С отчета за 2014/15 обучающиеся на условиях общего приема и по междуна-
родным договорам.

ЗДРАВООХРАНЕНИЕ

В общую численность врачей включаются все врачи с высшим медицинским образованием, занятые в лечебных, санитарных организациях, организациях социального обеспечения населения, научно-исследовательских институтах, организациях, занятых подготовкой кадров, в аппарате органов здравоохранения и др.

В общую численность среднего медицинского персонала включаются все лица со средним медицинским образованием, занятые в лечебных, санитарных организациях, организациях социального обеспечения населения, дошкольных образовательных организациях, общеобразовательных организациях, домах ребенка и др.

В больничных организациях учету подлежат **койки**, оборудованные необходимым инвентарем, независимо от того, заняты они пациентами или нет.

В число амбулаторно-поликлинических организаций включаются все медицинские организации, которые ведут амбулаторный прием (поликлиники, амбулатории, диспансеры, поликлинические отделения в составе больничных организаций и др.).

Заболеваемость населения характеризуется числом случаев заболеваний, выявленных (или взятых под диспансерное наблюдение) в течение года при обращении в лечебно-профилактические организации или при профилактическом осмотре. Первичная заболеваемость регистрируется при установлении пациенту диагноза впервые в жизни. Общая заболеваемость населения характеризуется общим числом случаев заболеваний, зарегистрированных в течение года. При этом учитываются пациенты, которым диагноз установлен как впервые, так и при повторном (многократном) обращении по поводу данного заболевания.

Уровень заболеваемости – отношение числа пациентов (случаев заболеваний) с впервые в жизни установленным диагнозом к средней численности населения.

Инвалидность означает социальную недостаточность вследствие нарушения здоровья со стойким расстройством функций организма, приводящую к ограничению жизнедеятельности и необходимости социальной защиты.

В численность лиц, впервые признанных инвалидами, включаются лица, которым инвалидность установлена в отчетном году (первичная инвалидность).

Стационарные организации социального обслуживания граждан пожилого возраста и инвалидов (взрослых и детей, до 1997 г. -

дома-интернаты) - медико-социальные организации, предназначенные для постоянного проживания граждан пожилого возраста и инвалидов, нуждающихся в уходе, бытовом и медицинском обслуживании.

Санаторно-курортные организации – лечебно-профилактические организации, оснащенные койками и обеспечивающие реабилитационное лечение, главным образом, на основе использования целебных свойств природных факторов. К ним относятся санатории, санатории-профилактории, пансионаты с лечением и др.

Санатории и пансионаты с лечением – лечебно-профилактические организации, оснащенные койками и обеспечивающие реабилитационное лечение, главным образом на основе использования целебных свойств природных факторов (климата, минеральных вод, лечебных грязей и других). Все они специализированные и могут быть одно- или многопрофильные.

Санатории-профилактории - лечебно-профилактические организации, оснащенные койками и обеспечивающие лечебно-оздоровительные мероприятия работникам без отрыва от производства, в свободное от работы время.

Организации отдыха – оздоровительные организации, предназначенные для отдыха. К ним относятся дома, базы отдыха, кемпинги и другие организации отдыха, туристские базы.

Дома отдыха, базы отдыха, кемпинги и другие организации отдыха - организации, предназначенные для отдыха, в которых отдыхающим на определенный срок обеспечены размещение и питание или только размещение. Такие организации могут функционировать в течение круглого года (круглогодичные) или в течение сезона (сезонные).

Туристские базы - организации, предназначенные для отдыха, в которых отдыхающим на определенный срок обеспечены размещение и питание или только размещение, а также туристско-экскурсионное обслуживание.

ОСНОВНЫЕ ПОКАЗАТЕЛИ ЗДРАВООХРАНЕНИЯ

на конец года

	1995	2005	2010	2011	2012	2013	2014	2015
Численность врачей всех специальностей:								
всего, человек	6053	6122	5863	5882	5351	5303	5259	4803
на 10 000 человек населения	52,6	59,7	59,7	60,0	54,9	54,8	54,5	50,1
Численность среднего медицинского персонала:								
всего, человек	13270	11439	10375	10722	10495	10354	10306	10158
на 10 000 человек населения	115,3	111,6	105,6	109,4	107,6	107,0	106,8	106,0
Число больничных организаций	112	72	50	56	56	56	52	52
Число больничных коек ¹⁾ :								
всего, тыс.	15,9	12,9	10,8	10,7	10,6	10,4	9,6	9,4
на 10 000 человек населения	138,1	125,3	110,3	109,2	108,7	107,9	99,5	98,5
Число амбулаторно-поликлинических организаций ²⁾	185	246	186	187	184	191	193	178
Мощность амбулаторно-поликлинических организаций, посещений в смену:								
всего, тыс.	23,9	25,7	25,8	26,5	26,9	27,4	27,0	27,0
на 10 000 человек населения	207,7	250,4	262,0	270,4	276,3	282,7	280,3	281,4
Число фельдшерско-акушерских пунктов	626	589	508	506	506	500	500	484
Число женских консультаций, детских поликлиник и число организаций, имеющих женские консультации и детские отделения	128	123	102	110	138	145	143	89
Число коек для беременных, рожениц и родильниц	724	525	535	509	505	510	445	457
Число коек для детей	1866	1499	1375	1232	1037	1028	979	932

¹⁾ С 2010 г. - без дневных стационаров.²⁾ С 2005 г. - включая частные кабинеты.

ЧИСЛЕННОСТЬ ВРАЧЕЙ ПО ОТДЕЛЬНЫМ СПЕЦИАЛЬНОСТЯМ

	на конец года							
	1995	2005	2010	2011	2012	2013	2014	2015
Всего, человек								
Численность врачей¹⁾	6053	6122	5863	5882	5351	5303	5259	4803
<i>из них:</i>								
терапевтического профиля	...	1399	1302	1325	1244	1243	1110	1090
хирургического профиля	...	554	579	592	519	520	474	480
акушеров-гинекологов	317	349	364	349	307	294	271	274
педиатров ²⁾	608	663	566	560	514	488	434	440
офтальмологов	114	104	118	122	118	116	100	92
отоларингологов	93	83	94	95	89	90	90	81
неврологов	162	166	212	212	204	203	189	194
психиатров и наркологов	174	173	259	272	249	253	224	216
фтизиатров	69	67	68	70	63	64	59	57
дермато-венерологов	58	61	79	81	71	68	66	67
рентгенологов и радиологов	138	130	133	139	124	133	131	141
врачей по лечебной физ- культуре и спортивной медицине	...	30	36	39	49	49	36	36
врачей санитарно-проти- воэпидемической группы и врачей по общей гигиене	...	139	127	128	131	138	77	76
стоматологов	608	841	696	679	685	689	632	574

Продолжение

	1995	2005	2010	2011	2012	2013	2014	2015
На 10 000 человек населения								
Численность врачей¹⁾	52,6	59,7	59,7	60,0	54,9	54,8	54,5	50,1
<i>из них:</i>								
терапевтического профиля	...	13,6	13,2	13,5	12,8	12,8	11,5	11,4
хирургического профиля	...	5,4	5,9	6,0	5,3	5,4	4,9	5,0
акушеров-гинекологов ³⁾	5,2	6,2	6,8	6,6	5,8	5,6	5,2	5,3
педиатров ²⁾³⁾	27,3	50,0	44,5	43,5	32,9	31,0	27,3	31,7
офтальмологов	1,0	1,0	1,2	1,2	1,2	1,2	1,0	1,0
отоларингологов	0,8	0,8	1,0	1,0	0,9	0,9	0,9	0,8
неврологов	1,4	1,6	2,2	2,2	2,1	2,1	2,0	2,0
психиатров и наркологов	1,5	1,7	2,6	2,8	2,6	2,6	2,3	2,3
фтизиатров	0,6	0,7	0,7	0,7	0,6	0,7	0,6	0,6
дермато-венерологов	0,5	0,6	0,8	0,8	0,7	0,7	0,7	0,7
рентгенологов и радиологов	1,2	1,3	1,4	1,4	1,3	1,4	1,4	1,5
врачей по лечебной физ- культуре и спортивной медицине	...	0,3	0,4	0,4	0,5	0,5	0,4	0,4
врачей санитарно-проти- воэпидемической группы и врачей по общей гигиене	...	1,4	1,3	1,3	1,3	1,4	0,8	0,8
стоматологов	5,3	8,2	7,1	6,9	7,0	7,1	6,6	6,0

¹⁾ С 2012 г. - без аспирантов, клинических ординаторов, интернов, в связи с изменением методологии сбора данных Минздравом России.

²⁾ С 2000 г. в составе педиатров учитываются детские хирурги, детские эндокринологи и детские онкологи.

³⁾ Численность акушеров - гинекологов рассчитана на 10000 женщин, педиатров - на 10000 детей в возрасте 0-14 лет, с 2012 г. - на 10000 детей в возрасте 0-17 лет.

ЧИСЛО БОЛЬНИЧНЫХ КОЕК ПО СПЕЦИАЛИЗАЦИИ¹⁾

на конец года

	1995	2005	2010	2011	2012	2013	2014	2015
Всего								
Число больничных коек	15888	12853	10843	10705	10599	10447	9595	9439
<i>из них:</i>								
терапевтического профиля	3452	2646	2434	2342	2358	2270	2066	2084
хирургического профиля	2724	2138	1900	1890	2007	1977	1721	1637
онкологических	425	280	260	250	280	280	280	280
гинекологических	842	579	545	466	466	443	394	371
туберкулезных	645	492	405	474	474	474	474	474
инфекционных	887	583	494	481	472	452	381	376
офтальмологических	190	150	150	145	145	145	144	130
отоларингологических	264	126	106	111	108	103	93	92
дермато-венерологических	164	78	59	79	74	77	76	67
психиатрических	2320	2340	2260	2406	2406	2406	2006	1996
наркологических	300	222	177	176	176	166	166	161
неврологических	763	641	651	640	631	625	552	545
для беременных, рожениц и родильниц	724	525	535	509	505	510	445	457
общих коек	895	146	-	-	-	25	25	25
Кроме того, койки в дневных стационарах	931	1266	1845	1985	1903	1817
На 10 000 человек населения²⁾								
Число больничных коек	138,1	125,3	110,3	109,2	108,7	107,9	99,5	98,5
<i>из них:</i>								
терапевтического профиля	30,0	25,8	24,8	23,9	24,2	23,5	21,4	21,7
хирургического профиля	23,7	20,8	19,3	19,3	20,6	20,4	17,8	17,1
онкологических	3,7	2,7	2,6	2,5	2,9	2,9	2,9	2,9
гинекологических	13,6	10,3	10,2	8,8	8,8	8,5	7,6	7,2
туберкулезных	5,6	4,8	4,1	4,8	4,9	4,9	4,9	4,9
инфекционных	7,7	5,7	5,0	4,9	4,8	4,7	3,9	3,9
офтальмологических	1,7	1,5	1,5	1,5	1,5	1,5	1,5	1,4
отоларингологических	2,3	1,2	1,1	1,1	1,1	1,1	1,0	1,0
дермато-венерологических	1,4	0,8	0,6	0,8	0,8	0,8	0,8	0,7
психиатрических	20,2	22,8	23,0	24,5	24,7	24,9	20,8	20,8
наркологических	2,6	2,2	1,8	1,8	1,8	1,7	1,7	1,7
неврологических	6,6	6,3	6,6	6,5	6,5	6,5	5,7	5,7
для беременных, рожениц и родильниц	25,0	19,0	21,7	21,1	21,5	22,3	19,9	20,8
общих коек	7,8	1,4	-	-	-	0,3	0,3	0,3
Кроме того, койки в дневных стационарах	9,5	12,9	18,9	20,5	19,7	19,0

¹⁾ С 2010 г. - койки круглосуточных стационаров (без коек в дневных стационарах).

²⁾ Число коек для гинекологических больных рассчитана на 10000 женщин, для беременных, рожениц и родильниц - на 10000 женщин в возрасте 15-49 лет.

ЗАБОЛЕВАЕМОСТЬ НАСЕЛЕНИЯ ПО ОСНОВНЫМ КЛАССАМ БОЛЕЗНЕЙ
(зарегистрировано пациентов с диагнозом, установленным впервые в жизни)

	1995	2005	2010	2011	2012	2013	2014	2015
Всего, тысяч человек								
Все болезни	929,8	790,3	755,6	743,0	722,3	736,3	694,8	659,4
<i>в том числе:</i>								
некоторые инфекционные и паразитарные болезни	74,8	42,7	26,5	24,1	22,4	28,1	28,8	24,6
новообразования	7,3	9,0	11,6	12,6	13,7	14,9	12,0	8,1
болезни крови, кроветворных органов и отдельные нарушения, вовлекающие иммунный механизм	4,5	3,8	3,1	2,8	2,8	2,8	2,9	2,6
болезни эндокринной системы, расстройства питания, нарушения обмена веществ	11,6	9,2	9,7	9,5	10,6	11,0	12,0	12,4
болезни нервной системы	81,1 ¹⁾	12,4	9,9	10,0	10,3	10,9	10,8	10,2
болезни глаза и его придаточного аппарата	...	33,9	33,4	30,5	29,4	29,1	27,4	26,1
болезни уха и сосцевидного отростка	...	32,4	33,7	32,5	30,4	29,8	29,1	25,0
болезни системы кровообращения	21,4	29,0	27,2	29,2	28,2	31,0	32,3	30,5
болезни органов дыхания	420,8	337,6	347,6	341,6	327,7	323,9	316,1	316,3
болезни органов пищеварения	49,0	25,0	22,4	23,1	21,3	22,1	21,1	20,5
болезни кожи и подкожной клетчатки	49,9	51,8	44,8	41,9	38,8	41,0	36,7	38,7
болезни костно-мышечной системы и соединительной ткани	43,0	44,1	40,9	34,3	31,9	34,6	30,3	29,0
болезни мочеполовой системы	39,0	43,3	41,0	42,8	38,0	38,6	30,9	27,0
осложнения беременности, родов и послеродового периода	7,9	13,3	12,4	12,0	12,2	12,5	9,4	9,1
врожденные аномалии (пороки развития), деформации и хромосомные нарушения	2,1	2,3	3,3	3,1	3,6	2,9	3,7	2,4
травмы, отравления и некоторые другие последствия воздействия внешних причин	99,9	79,4	71,3	77,0	86,0	89,4	78,8	71,7

Продолжение

	1995	2005	2010	2011	2012	2013	2014	2015
На 1000 человек населения								
Все болезни	806,4	768,1	764,9	756,9	738,7	757,9	719,0	685,6
<i>в том числе:</i>								
некоторые инфекционные и паразитарные болезни	64,9	41,5	26,8	24,6	22,9	29,0	29,8	25,6
новообразования	6,3	8,8	11,8	12,8	14,0	15,4	12,4	8,4
болезни крови, кроветворных органов и отдельные нарушения, вовлекающие иммунный механизм	3,9	3,7	3,2	2,8	2,9	2,9	3,0	2,7
болезни эндокринной системы, расстройства питания, нарушения обмена веществ	10,1	9,0	9,9	9,7	10,9	11,3	12,4	12,9
болезни нервной системы	70,3 ¹⁾	12,0	10,0	10,2	10,6	11,2	11,1	10,6
болезни глаза и его придаточного аппарата	...	32,9	33,9	31,1	30,1	30,0	28,4	27,2
болезни уха и сосцевидного отростка	...	31,5	34,1	33,1	31,1	30,7	30,1	26,0
болезни системы кровообращения	18,6	28,2	27,5	29,7	28,8	31,9	33,5	31,7
болезни органов дыхания	365,0	328,1	351,8	348,0	335,2	333,3	327,1	328,9
болезни органов пищеварения	42,5	24,3	22,6	23,5	21,8	22,7	21,8	21,3
болезни кожи и подкожной клетчатки	43,3	50,3	45,4	42,7	39,7	42,2	38,0	40,3
болезни костно-мышечной системы и соединительной ткани	37,3	42,8	41,4	34,9	32,6	35,6	31,3	30,1
болезни мочеполовой системы	33,8	42,1	41,5	43,6	38,8	39,8	32,0	28,1
осложнения беременности, родов и послеродового периода ²⁾	27,5	47,8	49,4	49,4	51,5	53,8	41,7	40,1
врожденные аномалии (пороки развития), деформации и хромосомные нарушения	1,8	2,3	3,3	3,1	3,6	2,9	3,8	2,5
травмы, отравления и некоторые другие последствия воздействия внешних причин	86,6	77,2	72,2	78,4	87,9	92,0	81,6	74,5

¹⁾ Включая болезни органов чувств.

²⁾ На 1000 женщин в возрасте 15-49 лет.

На 1 января 2016 года в области 1208 больных ВИЧ-инфекцией состояло под наблюдением в лечебно-профилактических учреждениях. Из общего количества больных ВИЧ-инфекцией – детей в возрасте 0-14 лет – 15 человек.

ЗАБОЛЕВАЕМОСТЬ ОТДЕЛЬНЫМИ ИНФЕКЦИОННЫМИ БОЛЕЗНЯМИ
 (число зарегистрированных случаев заболевания у пациентов)

	1995	2005	2010	2011	2012	2013	2014	2015
Всего, человек								
Острые кишечные инфекции	12364	5016	6156	4818	4996	5532	5126	4990
Брюшной тиф и паратифы А, В, С	...	-	-	1	1	-	2	1
Сальмонеллезные инфекции	...	169	558	283	327	332	225	226
Скарлатина	889	250	722	572	298	241	458	193
Дифтерия	103	18	-	-	-	-	-	-
Коклюш	94	8	37	17	58	9	14	17
Корь	56	1	-	-	-	7	8	1
Острые инфекции верхних дыхательных путей, тыс.	234,7	230,4	227,9	237,2	221,5	230,6	204,9	205,6
Грипп, тыс.	69,6	5,7	0,4	7,2	0,6	1,2	0,1	1,2
Вирусные гепатиты (острые и хронические заболевания)	825	1088	448	397	456	366	270	107
Менингококковая инфекция	...	34	13	17	11	10	11	12
Педикулез	...	3265	1839	1372	1045	965	910	818
Ветряная оспа	3123	4269	3978	6248	5431	5961	5319	3977
На 100 000 человек населения								
Острые кишечные инфекции	1072,3	487,5	623,1	490,8	510,9	569,4	530,5	518,9
Брюшной тиф и паратифы А, В, С	...	-	-	0,1	0,1	-	0,2	0,1
Сальмонеллезные инфекции	...	16,4	56,5	28,8	33,4	34,2	23,3	23,5
Скарлатина	77,1	24,3	73,1	58,3	30,5	24,8	47,4	20,1
Дифтерия	8,9	1,7	-	-	-	-	-	-
Коклюш	8,2	0,8	3,7	1,7	5,9	0,9	1,4	1,8
Корь	4,9	0,1	-	-	-	0,7	0,8	0,1
Острые инфекции верхних дыхательных путей, тыс.	20,4	22,4	23,1	24,2	22,7	23,7	21,2	21,4
Грипп, тыс.	6,0	0,6	0,0	0,7	0,1	0,1	0,0	0,1
Вирусные гепатиты (острые и хронические заболевания)	71,6	105,7	45,3	40,4	46,6	37,7	27,9	11,1
Менингококковая инфекция	...	3,3	1,3	1,7	1,1	1,0	1,1	1,2
Педикулез	...	317,3	186,1	139,8	106,9	96,2	94,2	85,1
Ветряная оспа	267,4	414,9	402,7	636,5	555,4	613,6	550,4	413,5

ЗАБОЛЕВАЕМОСТЬ ЗЛОКАЧЕСТВЕННЫМИ НОВООБРАЗОВАНИЯМИ

	1995	2005	2010	2011	2012	2013	2014	2015
Зарегистрировано заболеваний у пациентов с впервые в жизни установленным диагнозом:								
всего, человек	3413	3206	3442	3457	3634	3820	4061	3914
на 100 000 человек населения	296,0	311,6	348,4	352,1	371,6	393,2	420,2	407,0
Численность пациентов, состоящих на учете в лечебно-профилактических организациях (на конец года):								
всего, человек	14374	17383	19527	20164	20678	21079	22017	22432
на 100 000 человек населения	1249	1695	1987	2057	2120	2178	2282	2340

ЗАБОЛЕВАЕМОСТЬ АКТИВНЫМ ТУБЕРКУЛЕЗОМ

	1995	2005	2010	2011	2012	2013	2014	2015
Выявлено пациентов с впервые в жизни установленным диагнозом:								
всего, человек	620	975	859	809	731	696	622	592
на 100 000 человек населения	53,8	94,8	86,9	82,4	74,8	71,6	64,4	61,6
Численность пациентов, состоящих на учете в лечебно-профилактических организациях (на конец года):								
всего, человек	2346	2331	2038	1993	1857	1655	1438	1227
на 100 000 человек населения	203,9	227,3	207,3	203,3	190,4	171,0	149,0	128,0

**ЗАБОЛЕВАЕМОСТЬ ПСИХИЧЕСКИМИ РАССТРОЙСТВАМИ
И РАССТРОЙСТВАМИ ПОВЕДЕНИЯ**

	1995	2005	2010	2011	2012	2013	2014	2015
Взято под наблюдение пациентов с впервые в жизни установленным диагнозом:								
всего, человек	5739	2992	1681	1517	1368	1186	977	994
на 100 000 человек населения	497,7	290,8	170,1	154,5	139,9	122,1	101,1	103,4
Обратилось пациентов за консультативно-лечебной помощью:								
всего, человек	...	2091	1428	1397	1100	901	731	643
на 100 000 человек населения	...	203,2	144,5	142,3	112,5	92,7	75,6	66,9
Численность пациентов, состоящих на учете в лечебно-профилактических организациях (на конец года):								
всего, человек	...	16419	12273	12167	11774	11432	11110	10955
на 100 000 человек населения	...	1601	1249	1241	1207	1181	1152	1143
Численность пациентов, которым оказывается консультативно-лечебная помощь:								
всего, человек	...	17160	19075	18626	18500	17902	17522	17055
на 100 000 человек населения	...	1668	1931	1897	1892	1850	1816	1779

**ЗАБОЛЕВАЕМОСТЬ ПСИХИЧЕСКИМИ РАССТРОЙСТВАМИ И
РАССТРОЙСТВАМИ ПОВЕДЕНИЯ, СВЯЗАННЫМИ С УПОТРЕБЛЕНИЕМ
ПСИХОАКТИВНЫХ ВЕЩЕСТВ**

	1995	2005	2010	2011	2012	2013	2014	2015
Взято под наблюдение пациентов с впервые в жизни установленным диагнозом:								
алкоголизм и алкогольные психозы								
всего, человек	2355	2307	1508	1308	1235	955	1110	874
на 100 000 человек населения	204,2	224,2	152,6	133,2	126,3	98,3	114,9	90,9
наркомания								
всего, человек	97	151	164	162	197	155	205	151
на 100 000 человек населения	8,4	14,7	16,6	16,5	20,1	16,0	21,2	15,7
токсикомания								
всего, человек	11	6	14	2	3	3	6	2
на 100 000 человек населения	1,0	0,6	1,4	0,2	0,3	0,3	0,6	0,2
Численность пациентов, состоящих на учете в лечебно-профилактических организациях (на конец года), с диагнозом:								
алкоголизм и алкогольные психозы								
всего, человек	21419	19490	16907	16143	15733	15132	14687	14257
на 100 000 человек населения	1861,5	1900,6	1720,1	1646,4	1613,3	1563,4	1522,3	1487,2
наркомания								
всего, человек	412	1680	1666	1763	1881	1910	2053	2088
на 100 000 человек населения	35,8	163,8	169,5	179,8	192,9	197,3	212,8	217,8
токсикомания								
всего, человек	76	91	83	75	70	67	73	74
на 100 000 человек населения	6,6	8,9	8,4	7,6	7,2	6,9	7,6	7,7

В 2015 году на профилактический учет было взято в связи с употреблением с вредными последствиями алкоголя 386 человек, наркотических веществ – 501 и ненаркотических веществ – 19 человек.

**ЗАБОЛЕВАЕМОСТЬ БОЛЕЗНЯМИ, ПЕРЕДАВАЕМЫМИ
ПРЕИМУЩЕСТВЕННО ПОЛОВЫМ ПУТЕМ**

	1995	2005	2010	2011	2012	2013	2014	2015
Выявлено пациентов с впервые в жизни установленным диагнозом:								
сифилис								
всего, человек	2500	829	456	353	284	281	231	151
на 100 000 человек населения	216,8	80,6	46,2	36,0	29,0	28,9	23,9	15,7
гонококковая инфекция (острая и хроническая)								
всего, человек	1346	669	313	268	218	195	188	112
на 100 000 человек населения	116,7	65,0	31,7	27,3	22,3	20,1	19,5	11,6
Численность пациентов с сифилисом, состоящих на учете в лечебно-профилактических организациях (на конец года):								
всего, человек	3551	5370	4835	2291	2110	1309	941	695
на 100 000 человек населения	308,6	523,7	491,9	233,7	216,4	135,2	97,2	72,5

ПРЕРЫВАНИЕ БЕРЕМЕННОСТИ (АБОРТЫ)¹⁾

	1995	2005	2010	2011	2012	2013	2014	2015
Число абортов:								
всего	23016	11522	8281	7233	7051	6508	5743	5144
на 100 родов	255,9	139,0	86,1	75,5	71,2	64,0	58,7	54,3
<i>в том числе у женщин в возрасте, лет:</i>								
до 15	...	6	10	5	4	-	2	-
15-19	...	1362	690	468	370	346	271	188
20-34	...	8209	6055	5345	5209	4701	4118	3694
35 лет и более	...	1945	1526	1415	1468	1461	1352	1262
Число абортов у первобеременных ²⁾								
	...	1374	724	642	601	734	533	367

¹⁾ Аборты, включая мини-аборты.

²⁾ За 2005 и 2010 годы данные приведены по медицинским организациям, подчиненным Департаменту здравоохранения по Смоленской области.

**ЗАБОЛЕВАЕМОСТЬ ДЕТЕЙ В ВОЗРАСТЕ 0-14 ЛЕТ
ПО ОСНОВНЫМ КЛАССАМ БОЛЕЗНЕЙ**

(зарегистрировано пациентов с диагнозом, установленным впервые в жизни)

	1995	2005	2010	2011	2012	2013	2014	2015
Всего, тысяч человек								
Все болезни	317,0	255,4	253,2	250,3	242,0	242,1	234,0	235,5
<i>из них:</i>								
некоторые инфекционные и паразитарные болезни	36,9	11,1	10,3	11,1	9,7	10,2	10,3	9,3
новообразования	0,3	0,6	0,8	0,7	0,7	0,7	0,7	0,6
болезни крови, кроветворных органов и отдельные нарушения, вовлекающие иммунный механизм	3,2	2,9	2,3	2,0	1,9	1,8	1,9	1,8
болезни эндокринной системы, расстройства питания, нарушения обмена веществ	5,6	3,4	3,0	3,1	3,6	3,3	2,8	3,7
болезни нервной системы	22,0 ¹⁾	3,2	2,9	2,8	2,6	2,7	2,8	3,0
болезни глаза и его придаточного аппарата	...	7,9	8,5	7,9	8,3	8,3	7,9	9,0
болезни уха и сосцевидного отростка	...	8,2	9,1	8,5	7,7	7,9	8,1	8,1
болезни системы кровообращения	1,5	0,8	0,7	0,7	0,7	0,8	0,8	0,8
болезни органов дыхания	174,3	162,2	165,9	164,4	159,7	160,9	158,2	160,3
болезни органов пищеварения	26,6	8,5	7,2	6,8	6,2	6,0	6,5	6,3
болезни кожи и подкожной клетчатки	12,5	12,6	10,6	10,0	9,0	8,0	7,7	7,3
болезни костно-мышечной системы и соединительной ткани	7,2	7,4	5,4	5,1	4,9	5,6	5,2	5,3
болезни мочеполовой системы	2,4	3,5	2,9	3,0	3,0	3,0	3,4	3,0
врожденные аномалии (пороки развития), деформации и хромосомные нарушения	1,5	1,9	3,0	2,7	3,1	2,6	3,3	2,2
травмы, отравления и некоторые другие последствия воздействия внешних причин	15,1	11,0	10,9	12,4	12,0	13,0	8,8	12,2

Продолжение

	1995	2005	2010	2011	2012	2013	2014	2015
На 100 000 детей								
Все болезни	140285,4	188890,9	199172,3	195604,0	186301,4	183223,3	173653,2	171275,3
<i>из них:</i>								
некоторые инфекционные и паразитарные болезни	16329,7	8191,5	8115,5	8707,7	7497,9	7744,6	7633,7	6755,9
новообразования	132,7	462,2	595,6	512,6	550,5	506,3	497,2	440,0
болезни крови, кроветворных органов и отдельные нарушения, вовлекающие иммунный механизм	1416,1	2130,0	1788,3	1537,0	1497,4	1354,7	1433,8	1293,9
болезни эндокринной системы, расстройства питания, нарушения обмена веществ	2478,2	2545,6	2387,1	2408,2	2753,1	2464,2	2098,8	2659,0
болезни нервной системы	9735,9 ¹⁾	2359,2	2257,2	2180,0	1963,2	2074,5	2040,9	2182,6
болезни глаза и его придаточного аппарата	...	5830,8	6671,0	6140,1	6403,9	6299,1	5871,8	6560,2
болезни уха и сосцевидного отростка	...	6048,9	7154,1	6676,9	5950,5	5954,0	6033,6	5897,7
болезни системы кровообращения	663,8	564,3	546,0	545,4	520,4	607,0	613,0	586,9
болезни органов дыхания	77134,8	119928,4	130535,3	128467,2	122939,6	121800,5	117376,5	116613,7
болезни органов пищеварения	11771,6	6316,7	5633,3	5339,9	4810,3	4558,4	4795,0	4617,6
болезни кожи и подкожной клетчатки	5531,8	9291,2	8328,0	7622,3	6905,9	6062,2	5694,5	5293,9

Окончание

	1995	2005	2010	2011	2012	2013	2014	2015
болезни костно-мышечной системы и соединительной ткани	3186,3	5459,5	4217,9	3974,1	3736,3	4233,0	3858,4	3819,0
болезни мочеполовой системы	1062,1	2600,3	2284,8	2345,7	2288,1	2267,5	2498,8	2192,8
врожденные аномалии (пороки развития), деформации и хромосомные нарушения	663,8	1405,2	2337,5	2130,8	2354,3	1936,7	2465,4	1633,5
травмы, отравления и некоторые другие последствия воздействия внешних причин	6682,4	8121,9	8570,3	9659,4	9233,3	9819,9	6493,7	8860,7

¹⁾ Включая болезни органов чувств.

**СТАЦИОНАРНЫЕ УЧРЕЖДЕНИЯ СОЦИАЛЬНОГО ОБСЛУЖИВАНИЯ
ГРАЖДАН ПОЖИЛОГО ВОЗРАСТА И ИНВАЛИДОВ**

	на конец года							
	1995	2005	2010	2011	2012	2013	2014	2015
Число учреждений - всего	11	26	24	24	24	24	22	22
<i>в том числе</i>								
для инвалидов-детей	1	1	1	1	1	1	1	1
Число мест в них - всего	3125	4150	4301	4311	4311	4217	3897	3977
<i>в том числе</i>								
для инвалидов-детей	305	305	270	270	270	251	200	200
Число мест в учреждениях на 10 000 человек населения	27,2	40,5	43,8	44,0	44,2	43,6	40,4	41,5
Численность граждан пожи- лого возраста и инвалидов - всего	3217	3911	3958	3885	3800	3741	3603	3675
<i>в том числе</i>								
инвалидов-детей	280	230	202	199	182	177	182	180

САНАТОРНО-КУРОРТНЫЕ ОРГАНИЗАЦИИ И ОРГАНИЗАЦИИ ОТДЫХА

на конец года

	1995	2005	2010	2011	2012	2013	2014	2015
Число санаторно-курортных организаций и организаций отдыха	26	20	19	20	22	20	21	20
<i>в них</i> коек (мест)	3607	3307	3094	3245	3293	2945	3077	2993
численность размещенных лиц, тыс. человек	65,4	41,1	40,0	46,1	37,8	34,4	35,8	37,1
<i>в том числе:</i>								
санаториев - всего	7	6	6	6	6	6	6	6
<i>в них</i> коек (мест)	1388	1450	1410	1415	1415	1415	1415	1413
численность размещенных лиц, тыс. человек	11,9	20,2	15,5	17,3	13,7	14,1	14,6	14,3
<i>из общего числа санаториев:</i>								
санаториев для взрослых	...	3	3	3	3	3	3	3
<i>в них</i> коек (мест)	...	1255	1220	1225	1225	1225	1225	1223
численность размещенных лиц, тыс. человек	...	18,9	14,6	15,9	12,2	12,6	13,0	12,8
детских санаториев	...	3	3	3	3	3	3	3
<i>в них</i> коек (мест)	...	195	190	190	190	190	190	190
численность размещенных лиц, тыс. человек	...	1,3	0,9	1,4	1,5	1,5	1,6	1,5
санаториев-профилакториев	11	7	5	5	5	5	5	5
<i>в них</i> коек (мест)	907	831	641	641	616	616	616	666
численность размещенных лиц, тыс. человек	13,4	10,6	9,5	10,8	10,8	9,1	10,5	11,6
санаторно-оздоровительных лагерей	-	-	-	1	1	-	-	-
<i>в них</i> коек (мест)	-	-	-	200	200	-	-	-
численность размещенных лиц, тыс. человек	-	-	-	5,1	2,3	-	-	-
баз отдыха и организаций отдыха	3	5	6	6	7	7	8	7
<i>в них</i> мест	430	522	539	485	544	410	546	453
численность размещенных лиц, тыс. человек	2,8	3,4	10,9	7,4	7,2	7,7	7,7	8,2
туристских баз	4	2	2	2	3	2	2	2
<i>в них</i> мест	980	504	504	504	518	504	500	461
численность размещенных лиц, тыс. человек	35,0	6,9	4,1	5,5	3,8	3,5	3,0	3,0

КУЛЬТУРА, ОТДЫХ И ТУРИЗМ

К числу **общедоступных (публичных) библиотек** относятся библиотеки, имеющие универсальные книжные фонды и удовлетворяющие массовые запросы населения на литературу.

К числу **учреждений культурно-досугового типа** отнесены клубы, дворцы и дома культуры, дома творческих работников, молодежи, дома учителя, технического творчества и другие виды досуговых учреждений, ориентированные на культурные интересы определенных профессиональных, национальных, половозрастных и других социально-демографических категорий населения.

В показатели **по театрам** не включены данные по народным, любительским театрам.

В разделе приводится информация по государственным, муниципальным и профсоюзным учреждениям культуры.

Гостиницы и аналогичные средства размещения - организации, которые предоставляют помещение для временного проживания. К ним относятся гостиницы, мотели, пансионаты, общежития для приезжих, другие организации гостиничного типа.

Под **туристской деятельностью** понимается туроператорская и турагентская деятельность, а также иная деятельность по организации путешествий.

Туроператорская деятельность - деятельность по формированию, продвижению и реализации туристского продукта, осуществляемая на основании лицензии юридическим лицом или индивидуальным предпринимателем.

Турагентская деятельность - деятельность по продвижению и реализации туристского продукта, осуществляемая на основании лицензии юридическим лицом или индивидуальным предпринимателем.

Туристская путевка - документ, содержащий условия путешествия, подтверждающий факт оплаты туристского продукта и являющийся бланком строгой отчетности.

Турист - лицо, посещающее страну (место) временного пребывания в лечебно-оздоровительных, рекреационных, познавательных, физкультурно-спортивных, профессионально-деловых, религиозных и иных целях без занятия деятельностью, связанной с получением дохода от источников в стране (месте) временного пребывания, на период от 24 часов до 6 месяцев подряд или осуществляющее не менее одной ночевки в стране (месте) временного пребывания.

ОСНОВНЫЕ ПОКАЗАТЕЛИ КУЛЬТУРЫ

	на конец года							
	1995	2005	2010	2011	2012	2013	2014	2015
Число профессиональных театров	3	3	3	3	3	3	3	3
Численность зрителей, тыс. человек	197,6	97,2	116,3	118,7	119,8	108,5	108,5	85,4
в среднем на 1000 человек населения	171	94	118	121	123	112	112	89
Число музеев	28	31	33	33	32	33	33	33 ¹⁾
Число посещений музеев, тыс.	348	328	417	502	508	480	492	420 ¹⁾
в среднем на 1000 человек населения	302	319	422	511	519	494	509	437 ¹⁾
Число учреждений культурно-досугового типа	767	627	579	565	557	544	501	487
Число общедоступных библиотек	675	618	601	596	593	584	549	532
Библиотечный фонд, тыс. экз.	9592	8881	9494	9392	9297	9140	8900	8787
в среднем на 1000 человек населения, экз.	8336	8660	9659	9579	9534	9444	9225	9167

¹⁾ Без учета федеральных музеев, находящихся в ведении Министерства культуры Российской Федерации

ОБЩЕДОСТУПНЫЕ БИБЛИОТЕКИ

	на конец года							
	1995	2005	2010	2011	2012	2013	2014	2015
Число библиотек	675	618	601	596	593	584	549	532
<i>в том числе:</i>								
в городах и поселках городского типа	144	116	111	111	109	107	102	101
в сельской местности	531	502	490	485	484	477	447	431
Всего зарегистрированных пользователей, тыс. человек	616,1	607,0	594,9	588,0	581,5	573,7	556,4	548,2
<i>в том числе:</i>								
в городах и поселках городского типа	395,6	405,6	411,0	408,0	403,0	397,8	388,3	386,7
в сельской местности	220,5	201,4	183,9	180,0	178,5	175,9	168,1	161,5
Численность зарегистрированных пользователей в среднем на одну библиотеку, человек	913	982	990	987	981	982	1013	1030
<i>в том числе:</i>								
в городах и поселках городского типа	2747	3497	3703	3676	3697	3718	3807	3828
в сельской местности	415	401	375	371	369	369	376	375
Библиотечный фонд, тыс. экз.	9592	8881	9494	9392	9297	9140	8900	8787
<i>в том числе:</i>								
в городах и поселках городского типа	5908	5530	6355	6363	6293	6220	6087	6035
в сельской местности	3684	3351	3139	3029	3004	2920	2813	2752
Число экземпляров, в среднем на 1000 человек населения, экз.	8336	8660	9659	9579	9534	9444	9225	9167
<i>в том числе:</i>								
в городах и поселках городского типа	7398	7560	8892	8941	8904	8914	8765	8747
в сельской местности	10462	11396	11702	11269	11190	10813	10404	10245
Число экземпляров в среднем на одну библиотеку, тыс. экз.	14,2	14,4	15,8	15,8	15,7	15,7	16,2	16,5
<i>в том числе:</i>								
в городах и поселках городского типа	41,0	47,7	57,3	57,3	57,7	58,1	59,7	59,8
в сельской местности	6,9	6,8	6,4	6,2	6,2	6,1	6,3	6,4
Число экземпляров в среднем на одного пользователя, экз.	15,6	14,6	16,0	16,0	16,0	16,0	16,0	16,0
<i>в том числе:</i>								
в городах и поселках городского типа	14,9	13,6	15,5	15,6	15,6	15,6	15,7	15,6
в сельской местности	16,7	16,6	17,1	16,8	16,8	16,6	16,7	17,0
Выдано экземпляров, тыс. экз.	14382	14645	14502	14321	14058	14081	13700	13422
<i>в том числе:</i>								
в городах и поселках городского типа	9464	10055	10266	10116	9863	9944	9731	9563
в сельской местности	4918	4590	4236	4205	4195	4138	3970	3859
Число выданных экземпляров в среднем на одного пользователя, экз.	23,3	24,1	24,4	24,4	24,2	24,5	24,6	24,5
<i>в том числе:</i>								
в городах и поселках городского типа	23,9	24,8	25,0	24,8	24,5	25,0	25,1	24,7
в сельской местности	22,3	22,8	23,0	23,4	23,5	23,5	23,6	23,9

ТЕАТРЫ

	на конец года							
	1995	2005	2010	2011	2012	2013	2014	2015
Число профессиональных театров	3	3	3	3	3	3	3	3
<i>в том числе:</i>								
драмы	2	2	2	2	2	2	2	2
детского и юного зрителя	1	1	1	1	1	1	1	1
Численность зрителей, тыс. человек	197,6	97,2	116,3	118,7	119,8	108,5	108,5	85,4

УЧРЕЖДЕНИЯ КУЛЬТУРНО-ДОСУГОВОГО ТИПА И МУЗЕИ

	на конец года							
	1995	2005	2010	2011	2012	2013	2014	2015
Число учреждений	767	627	579	565	557	544	501	487
<i>в том числе:</i>								
в городах и поселках городского типа	75	72	69	62	59	62	58	67
в сельской местности	692	555	510	503	498	482	443	420
Число музеев (включая филиалы)	28	31	33	33	32	33	33	33 ¹⁾
Число посещений музеев, тыс.	348	328	417	502	508	480	492	420 ¹⁾

¹⁾ Без учета федеральных музеев, находящихся в ведении Министерства культуры Российской Федерации

КИНОУСТАНОВКИ

	на конец года							
	1995	2005	2010	2011	2012	2013	2014	2015
Число киноустановок с платным показом	492	83	33	31	22	9	3	3
<i>в том числе</i> стационарных	491	83	33	31	22	9	3	3
Из общего числа киноустановок - киноустановки в сельской местности	423	57	17	16	6	3	-	-
<i>в том числе</i> стационарные	422	57	17	16	6	3	-	-
Число посещений киносеансов, тыс.	1075	463	462	442	367	199	197	136
<i>в том числе:</i>								
в городах и поселках городского типа	644	435	458	436	365	198	197	136
в сельской местности	431	28	4	6	2	1	-	-
Число посещений киносеансов в среднем на одного жителя, всего	0,9	0,5	0,5	0,5	0,4	0,2	0,2	0,1
<i>в том числе:</i>								
в городах и поселках городского типа	1	0,6	0,6	0,6	0,5	0,3	0,3	0,2
в сельской местности	1	0,1	0,0	0,0	0,0	0,0	-	-

ДЕТСКИЕ ОЗДОРОВИТЕЛЬНЫЕ УЧРЕЖДЕНИЯ

	1995	2005	2010	2011	2012	2013	2014	2015
Число детских оздоровительных учреждений - всего	586	564	486	492	457	425	313	305
<i>в том числе:</i>								
загородные оздоровительные	27	17	11	10	9	8	8	9
санаторно-оздоровительные	1	1	-	5	5	5	5	5
оздоровительные с дневным пребыванием	468	527	468	476	441	411	299	289
труда и отдыха	76	12	1	1	1	-	-	-
палаточные	-	-	-	-	1	1	1	2
Численность детей, отдохнувших в них за лето - всего, человек	51696	56607	30284	35875	34167	32806	21241	22636
<i>в том числе в учреждениях:</i>								
загородных оздоровительных	15535	7645	4585	5227	4761	4905	5113	6082
санаторно-оздоровительных	905	60	-	4281	3904	4417	5380	4893
оздоровительные с дневным пребыванием	29773	47239	25118	26338	24808	23262	10514	11165
труда и отдыха	3826	658	130	29	120	-	-	-
палаточных	-	-	-	-	574	222	234	496

ГОСТИНИЦЫ И АНАЛОГИЧНЫЕ СРЕДСТВА РАЗМЕЩЕНИЯ

	1995	2005	2010	2011	2012	2013	2014	2015
Число организаций	...	33	50	55	55	59	65	68
Их единовременная вместимость, мест	...	2085	2602	2804	2681	3956	3178	3255

ОСНОВНЫЕ ПОКАЗАТЕЛИ ДЕЯТЕЛЬНОСТИ ТУРИСТСКИХ ФИРМ

	2010	2011	2012	2013	2014	2015
Число туристских фирм (на конец года), всего	65	78	78	88	97	89
<i>в том числе</i> занимались:						
туроператорской деятельностью	5	6	8	12	10	10
турагентской деятельностью	59	71	69	75	86	77
только продвижением туристского продукта	1	-	-	-	-	-
иной туристской деятельностью	-	-	-	-	-	-
только экскурсионной деятельностью	-	1	1	1	1	2
Число реализованных населению турпакетов - всего	10874	10600	11436	11316	10776	8439
<i>в том числе:</i>						
по территории России	2667	2488	1922	2235	2513	2537
по зарубежным странам	8207	8112	9514	9081	8263	5902
Стоимость реализованных населению туристских путевок - всего, тыс. руб.	377764	421201	530195	602645	557433	403467
<i>в том числе:</i>						
по территории России	58185	65230	55577	57781	68634	99225
по зарубежным странам	319579	355971	474618	544864	488799	304242
Численность обслуженных туристов – всего, человек	31998	33355	32223	32343	30501	24507
<i>в том числе</i>						
по территории России	12992	13119	9807	9971	11528	10735
по зарубежным странам	19006	20236	22416	22372	18973	13772

ЧИСЛЕННОСТЬ ТУРИСТОВ, ОБСЛУЖЕННЫХ ТУРИСТСКИМИ ФИРМАМИ

человек

	2010		2011		2012	
	отправ- лено граждан России	принято граждан других стран	отправ- лено граждан России	принято граждан других стран	отправ- лено граждан России	принято граждан других стран
Обслужено туристов - всего	31998	1205	33355	715	32223	741
<i>в том числе по странам:</i>						
Россия	12992	-	13119	-	9807	-
страны СНГ	6294	717	5562	367	5113	395
Европа						
Австрия	55	-	33	-	47	-
Болгария	245	-	349	-	325	-
Великобритания	24	-	30	-	15	-
Германия	352	211	204	154	219	80
Испания	373	-	588	-	920	-
Италия	249	22	545	16	499	40
Норвегия	6	-	14	-	15	-
Польша	399	222	367	155	459	205
страны Прибалтики	23	-	43	-	216	-
Франция	123	25	170	20	346	16
Хорватия	154	2	159	-	113	-
Чехия	367	-	412	-	612	-
Финляндия	61	-	119	-	101	-
другие страны Европы	605	-	953	-	1192	-
Азия						
Турция	4184	-	4019	-	4366	-
Израиль	140	-	113	-	125	-
Кипр	335	-	263	-	581	-
Китай	55	-	59	-	74	-
Таиланд	645	-	738	-	1039	-
ОАЭ	391	-	439	-	431	-
другие страны Азии	125	-	212	-	235	-

Продолжение

	2010		2011		2012	
	отправлено граждан России	принято граждан других стран	отправлено граждан России	принято граждан других стран	отправлено граждан России	принято граждан других стран
Африка						
Тунис	268	-	336	-	461	-
Египет	3353	-	4143	-	4594	-
другие страны Африки	18	-	24	-	8	-
Америка						
США, включая Гавайские острова	11	6	37	2	15	5
другие страны Америки	39	-	81	1	189	1
комплексные туры	103	-	224	-	106	-

Продолжение

	2013		2014		2015	
	отправ- лено граждан России	принято граждан других стран	отправ- лено граждан России	принято граждан других стран	отправ- лено граждан России	принято граждан других стран
Обслужено туристов - всего	32303	40	30501	-	24507	-
<i>в том числе по странам:</i>						
Россия	9931	-	11528	-	10735	-
страны СНГ	4046	-	2207	-	1585	-
Европа						
Австрия	57	-	54	-	-	-
Болгария	395	-	392	-	257	-
Великобритания	23	-	12	-	42	-
Германия	228	40	123	-	-	-
Испания	1000	-	1099	-	814	-
Италия	598	-	620	-	276	-
Норвегия	22	-	18	-	3	-
Польша	309	-	81	-	521	-
страны Прибалтики	134	-	97	-	19	-
Франция	245	-	184	-	77	-
Хорватия	155	-	62	-	310	-
Чехия	581	-	416	-	369	-
Финляндия	133	-	93	-	-	-
другие страны Европы	1428	-	1085	-	1177	-
Азия						
Турция	4536	-	4425	-	3055	-
Израиль	177	-	168	-	179	-
Кипр	761	-	765	-	859	-
Китай	48	-	55	-	32	-
Таиланд	1112	-	1009	-	678	-
ОАЭ	400	-	468	-	271	-
другие страны Азии	409	-	518	-	192	-

Окончание

	2013		2014		2015	
	отправлено граждан России	принято граждан других стран	отправлено граждан России	принято граждан других стран	отправлено граждан России	принято граждан других стран
Африка						
Тунис	665	-	451	-	128	-
Египет	4353	-	4073	-	2758	-
другие страны Африки	36	-	69	-	78	-
Америка						
США, включая Гавайские острова	25	-	8	-	8	-
другие страны Америки	323	-	162	-	42	-
С посещением нескольких стран	173	-	259	-	42	-

ЧИСЛО СПОРТИВНЫХ СООРУЖЕНИЙ

	1995	2005	2010	2011	2012	2013	2014	2015
Стадионы с трибунами на 1500 мест	27	28	24	24	24	25	25	24
Спортивные залы	521	544	934	989	955	927	914	924
Плавательные бассейны	30	26	33	34	34	38	42	55
Плоскостные спортивные сооружения (площадки и поля)	1375	1093	1173	1186	1180	1187	1209	1207

ПРАВОНАРУШЕНИЯ

Информация приводится по данным УМВД по Смоленской области.

Зарегистрированное преступление - выявленное и официально взятое на учет органами внутренних дел общественно опасное деяние, предусмотренное уголовным законодательством.

Регистрация преступлений и лиц, их совершивших, осуществляется всеми правоохранительными органами, осуществляющими в пределах своей компетенции уголовное преследование.

Кража – тайное хищение чужого имущества.

Грабёж – открытое хищение чужого имущества.

Разбой – нападение в целях хищения чужого имущества, совершенное с применением насилия, опасного для жизни или здоровья, либо с угрозой применения такого насилия.

Лица, совершившие преступления – официально взятые на учет правоохранительными органами лица, на которых заведены уголовные дела.

Осужденные – лица, в отношении которых судами вынесены обвинительные приговоры, вступившие в законную силу.

Состав осужденных – распределение общего числа осужденных по полу, возрасту, мерам наказания, назначенным судами.

В численность осужденных входят лица, в отношении которых судами вынесены обвинительные приговоры, вступившие в законную силу.

Лишение свободы заключается в изоляции осужденного от общества путем направления его в колонию-поселение или помещения в исправительную колонию общего, строгого или особого режима либо в тюрьму. Лица, осужденные к лишению свободы, не достигшие к моменту вынесения судом приговора восемнадцатилетнего возраста, помещаются в воспитательные колонии.

ЧИСЛО ЗАРЕГИСТРИРОВАННЫХ ПРЕСТУПЛЕНИЙ ПО ВИДАМ

	1995	2005	2010	2011	2012	2013	2014	2015
Зарегистрировано преступлений - всего	24409	28596	20905	18220	16988	14758	13754	13761
<i>в том числе:</i>								
убийство и покушение на убийство	231	194	92	79	75	65	88	81
умышленное причинение тяжкого вреда здоровью	377	469	257	240	229	184	186	196
изнасилование и покушение на изнасилование	99	111	37	23	34	20	18	19
разбой	291	455	181	101	98	63	60	56
грабеж	1025	2617	1096	839	634	521	416	308
кража	13375	12944	8292	7233	6911	6043	5301	5071
хулиганство ¹⁾	1754	416	138	94	51	33	27	14
преступления, связанные с незаконным оборотом наркотиков	511	1098	1332	1267	1174	1323	1493	1380
нарушения правил дорожного движения и эксплуатации транспортных средств	211	218	276	219	212	152
<i>из них повлекшие по неосторожности смерть человека, двух или более лиц</i>	57	167	103	105	113	96	101	53
взяточничество	18	66	104	112	64	75	70	79

¹⁾ С 2005 г. в соответствии с изменениями и дополнениями к Уголовному кодексу РФ от 13.06.1996 г. №63-ФЗ, принятыми Государственной Думой РФ (№162-ФЗ от 08.12.2003 г.) и вступившими в законную силу с 01.01.2004 г., введена новая редакция статьи 213 УК РФ, в результате часть преступлений по этой статье переквалифицированы в административные правонарушения.

В 2015 году фактов бандитизма, убийства по найму, похищения человека не зарегистрировано. В сфере экономики зарегистрировано 907 преступлений, из них 233 - совершенные в крупном и особо крупном размере, либо причинившие крупный ущерб.

СОСТАВ ЛИЦ, СОВЕРШИВШИХ ПРЕСТУПЛЕНИЯ

человек

	1995	2005	2010	2011	2012	2013	2014	2015
Выявлено лиц, совершивших преступления - всего	13701	8539	7902	8229	8011	7839	7976	7685
<i>из них:</i>								
по полу								
мужчины	11827	7395	6694	6865	6657	6520	6649	6434
женщины	1874	1144	1208	1364	1354	1319	1327	1251
по возрасту во время совершения преступления, лет								
14 - 15	701	210	139	134	147	141	99	96
16 - 17	1236	687	403	412	311	264	238	228
18 - 24	2691	2302	1966	1929	1743	1644	1602	1441
25 - 29	1807	1453	1327	1542	1484	1497	1495	1394
30 и старше	7266	3880	4065	4212	4326	4293	4542	4526
по занятию на момент совершения преступления								
наемные работники ¹⁾	3276	743	1104	1511	1341	1398	1386	1218
служащие	310	116	159	137	147	117	93	59
учащиеся и студенты ²⁾	850	478	397	454	456	425	410	363
лица без постоянного источника дохода	5411	5123	5947	5800	5703	5491	5690	5580
<i>в том числе</i> безработные	1782	1867	421	657	365	378	590	50

¹⁾ До 2010 г. – рабочие.²⁾ До 2010 г. – учащиеся.

**ЧИСЛО ОСУЖДЕННЫХ ПО ПРИГОВОРАМ СУДОВ, ВСТУПИВШИМ
В ЗАКОННУЮ СИЛУ, ПО ОТДЕЛЬНЫМ ВИДАМ ПРЕСТУПЛЕНИЙ**

	человек							
	1995	2005	2010	2011	2012	2013	2014	2015
Число осужденных - всего	7107	5728	5273	5024	4953	4649	5169	4716
<i>из них за преступления:</i>								
убийство	127	126	64	49	62	39	50	58
умышленное причинение тяжкого вреда здоровью	298	346	234	238	195	161	197	170
изнасилование	62	60	29	19	21	15	16	15
разбой	135	236	99	86	79	64	58	61
грабеж	346	557	372	363	283	243	247	200
кража	3877	2329	1741	1774	1708	1561	1598	1491
незаконные действия и нарушение правил обращения с наркотическими средствами и психотропными веществами	109	239	358	359	421	415	627	619
хулиганство	636	62	32	25	16	14	9	-
нарушения правил дорожного движения и эксплуатации транспортных средств, повлекшие по неосторожности смерть человека, двух или более лиц	91	50	43	47	42	38	58	32

**ЧИСЛО ОСУЖДЕННЫХ В ВОЗРАСТЕ ДО 30 ЛЕТ
ПО ОТДЕЛЬНЫМ ВИДАМ ПРЕСТУПЛЕНИЙ**

	человек							
	1995	2005	2010	2011	2012	2013	2014	2015
Число осужденных – всего	3201	3256	2583	2475	2275	1988	2218	2040
<i>из них за преступления:</i>								
кражи	1738	1389	1049	958	890	850	796	770
убийство	46	65	27	19	25	9	13	13
умышленное причинение тяжкого вреда здоровью	62	183	100	106	74	69	79	65
изнасилование	41	49	23	14	16	9	9	11
незаконные действия и нарушение правил обращения с наркотическими средствами и психотропными веществами	56	125	184	179	209	181	306	325
хулиганство	351	46	20	16	12	10	6	-

СОСТАВ ОСУЖДЕННЫХ ПО ПОЛУ И ВОЗРАСТУ

	в процентах к итогу							
	1995	2005	2010	2011	2012	2013	2014	2015
Осуждено - всего	100	100	100	100	100	100	100	100
<i>из них</i>								
<i>в возрасте, лет:</i>								
14 - 17	10	10	5	5	4	1	3	2
18 - 24	20	30	27	25	24	23	21	20
25 - 29	15	17	17	19	18	20	19	21
30 - 49	49	37	43	43	46	47	47	47
50 и старше	6	6	8	8	8	9	10	10
<i>Из общего числа осужденных:</i>								
женщины	11	13	16	16	16	16	16	14
мужчины	89	87	84	84	84	84	84	86
ранее судимые, включая лиц, имевших снятые и погашенные судимости	36	32	31	32	33	34	35	33
трудоспособные лица без определенных занятий	53	65	64	66	66	67	67	68

РАСПРЕДЕЛЕНИЕ ОСУЖДЕННЫХ
ПО ОСНОВНЫМ МЕРАМ НАКАЗАНИЯ, НАЗНАЧЕННЫМ СУДАМИ

	в процентах к итогу							
	1995	2005	2010	2011	2012	2013	2014	2015
Осуждено - всего	100	100	100	100	100	100	100	100
<i>в том числе по мерам наказания:</i>								
лишение свободы	30	36	28	25	24	24	25	26
исправительные работы без лишения свободы	5	5	12	8	11	12	12	8
условное осуждение к лишению свободы и к иным мерам	28	52	47	54	49	47	39	35
штраф	7	3	8	8	9	10	9	6
другие меры наказания	30	4	5	5	7	7	15	25

В 2015 году по приговору суда 567 осужденных были освобождены от наказания по амнистии и другим основаниям, оправдано – 14 человек.

ОХРАНА ОКРУЖАЮЩЕЙ СРЕДЫ

Окружающая среда - совокупность компонентов природной среды, природных и природно-антропогенных объектов, а также антропогенных объектов.

Компоненты природной среды – земля, недра, почвы, поверхностные и подземные воды, атмосферный воздух, растительный, животный мир и иные организмы, а также озоновый слой атмосферы и околоземное космическое пространство, обеспечивающие в совокупности благоприятные условия для существования жизни на Земле.

Забор воды из природных водных объектов для использования - изъятие водных ресурсов из поверхностных (включая моря) водоемов и подземных горизонтов с целью дальнейшего потребления воды. В общий объем забора входят используемые шахтно-рудничные воды, получаемые при добыче полезных ископаемых.

Сброс сточных вод в поверхностные водоемы включает объемы нормативно чистых, нормативно очищенных и загрязненных стоков (производственных и коммунальных), сброшенных в поверхностные водоемы.

Загрязненные сточные воды - производственные и бытовые (коммунальные) стоки, сброшенные в поверхностные водные объекты без очистки (или после недостаточной очистки) и содержащие загрязняющие вещества в количествах, превышающих утвержденный предельно допустимый сброс. В них не включаются коллекторно-дренажные воды, отводимые с орошаемых земель для полива.

Выбросы в атмосферу загрязняющих веществ - поступление в атмосферный воздух загрязняющих веществ (оказывающих неблагоприятное воздействие на здоровье населения и окружающую среду) от стационарных и передвижных источников выбросов. Учитываются все загрязнители, поступающие в атмосферный воздух как после прохождения пылегазоочистных установок (в результате неполного улавливания и очистки) на организованных источниках загрязнения, так и без очистки от организованных и неорганизованных источников загрязнения. Учет выбросов загрязняющих атмосферу веществ ведется как по их агрегатному состоянию (твердые, газообразные и жидкие), так и по отдельным веществам (ингредиентам).

Опасные отходы - отходы, которые содержат вредные вещества, обладающие опасными свойствами (токсичностью, взрывоопасностью, пожароопасностью, высокой реакционной способностью) или содержащие возбудителей инфекционных болезней, либо которые могут представлять непосредственную или потенциальную опасность для окружа-

ющей природной среды и здоровья человека самостоятельно или при вступлении в контакт с другими веществами.

Использование отходов – применение отходов для производства товаров (продукции), выполнения работ, оказания услуг или для получения энергии.

Обезвреживание отходов – обработка отходов, в том числе сжигание и обеззараживание отходов на специализированных установках, в целях предотвращения вредного воздействия отходов на здоровье человека и окружающую природную среду.

Стационарный источник загрязнения атмосферы – неподвижной технологический агрегат (установка, устройство, аппарат и т.п.), выделяющий в процессе эксплуатации загрязняющие атмосферу вещества. Сюда же относятся и другие объекты, выделяющие вредные вещества.

Инвестиции в основной капитал, направленные на охрану окружающей среды и рациональное использование природных ресурсов включают инвестиции в основной капитал, направленные на природоохранные мероприятия, осуществляемые за счет всех источников финансирования как в составе вновь строящихся предприятий, так и на действующих предприятиях. К ним относятся затраты на новое строительство, расширение, реконструкцию, техническое перевооружение и модернизацию объектов (включая затраты по модернизации объектов, осуществляемой во время капитального ремонта), которая приводит к увеличению первоначальной стоимости объекта, приобретение машин, оборудования, транспортных средств и т.д.

**ОСНОВНЫЕ ПОКАЗАТЕЛИ, ХАРАКТЕРИЗУЮЩИЕ ВОЗДЕЙСТВИЕ
ХОЗЯЙСТВЕННОЙ ДЕЯТЕЛЬНОСТИ НА ОКРУЖАЮЩУЮ СРЕДУ**

	1995	2005	2010	2011	2012	2013	2014	2015
Забор воды из природных водных объектов для использования ¹⁾ , млн. м ³	1569 ²⁾	227	216	186	175	165	179	190
Сброс загрязненных сточных вод в поверхностные водные объекты ¹⁾ , млн. м ³	126,8	89,6	73,3	67,9	66,8	62,0	57,6	58,5
Выбросы загрязняющих веществ в атмосферный воздух от стационарных источников ³⁾ , тыс. т.	85,2	33,7	48,3	48,4	46,0	58,7	52,7	59,4
Образовалось опасных отходов ⁴⁾ , тыс. т	39,5	1012,6	937,6	1106,3	541,5	1083,6	1078,0	840,0
<i>из них</i> использовано и обезврежено	6,2	535,3	105,0	316,6	296,2	732,2	388,0	462,9

¹⁾ По данным Отдела водных ресурсов по Смоленской области Московско-Окского бассейнового водного управления.

²⁾ В 1995 г. в забор воды включен объем сброшенных вод через гидроузел в Волжскую систему водоснабжения г. Москвы.

³⁾ С 2012 г. с учетом индивидуальных предпринимателей.

⁴⁾ По данным Росприроднадзора по Смоленской области.

**ВЫБРОСЫ НАИБОЛЕЕ РАСПРОСТРАНЕННЫХ ЗАГРЯЗНЯЮЩИХ АТМОСФЕРУ
Веществ, отходящих от стационарных источников¹⁾**

	ТЫСЯЧ ТОНН							
	1995	2005	2010	2011	2012	2013	2014	2015
Всего	85,2	33,7	48,3	48,4	46,0	58,7	52,7	59,4
<i>в том числе:</i>								
твердые вещества	27,6	6,4	4,0	3,6	3,2	3,3	3,7	5,2
газообразные и жидкие вещества	57,6	27,3	44,3	44,9	42,8	55,3	49,0	54,2
<i>из них:</i>								
диоксид серы	34,0	3,6	1,4	1,2	0,9	0,7	0,6	0,7
оксиды азота	12,6	8,7	9,4	9,5	9,1	9,6	7,5	9,1
оксид углерода	9,1	9,0	10,9	10,6	10,8	11,9	11,5	15,7
углеводороды (без ле- тучих органических со- единений)	0,5	3,9	21,0	21,9	20,3	31,2	27,4	26,5
летучие органические соединения	1,4	0,9	1,1	1,1	1,2	1,3	1,3	1,3

¹⁾ С 2012 г. с учетом индивидуальных предпринимателей.

**ВЫБРОСЫ И УЛАВЛИВАНИЕ ЗАГРЯЗНЯЮЩИХ АТМОСФЕРУ ВЕЩЕСТВ,
ОТХОДЯЩИХ ОТ СТАЦИОНАРНЫХ ИСТОЧНИКОВ¹⁾**

	1995	2005	2010	2011	2012	2013	2014	2015
Число организаций, имеющих выбросы загрязняющих веществ	160	214	233	230	265	305	335	284
Число источников выбросов загрязняющих веществ	7548	8510	9413	9008	9431	10215	10373	9471
Количество загрязняющих веществ, отходящих от всех стационарных источников выделения, тыс. т	376,0	180,2	160,5	139,8	134,7	161,1	159,4	166,0
Выброшено в атмосферу загрязняющих веществ, тыс. т	85,2	33,7	48,3	48,4	46,0	58,7	52,7	59,4
Уловлено и обезврежено загрязняющих атмосферу веществ, тыс. т	290,8	146,5	112,2	91,4	88,7	102,4	106,7	106,6
в процентах от общего количества загрязняющих веществ, отходящих от стационарных источников	77	81	70	65	66	64	67	64
Использовано (утилизировано) вредных веществ, уловленных очистительными установками, тыс. т	45,1	114,3	89,4	74,6	74,6	84,4	87,4	77,4
в процентах от общего количества уловленных вредных веществ	16	78	80	82	84	82	82	73

¹⁾ С 2012 г. с учетом индивидуальных предпринимателей.

**ИСТОЧНИКИ ЗАГРЯЗНЕНИЯ АТМОСФЕРЫ
ПО ВИДАМ ЭКОНОМИЧЕСКОЙ ДЕЯТЕЛЬНОСТИ В 2015 ГОДУ**

	Количество объектов имеющих выбросы загрязняющих веществ		Количество источников выбросов загрязняющих веществ		
	всего	в том числе юридические лица	всего	в том числе юридические лица	
				всего	в том числе организованных
Всего по области	284	278	9471	9420	6138
<i>в том числе:</i>					
сельское хозяйство, охота и лесное хозяйство	16	15	362	351	135
добыча полезных ископаемых	10	10	140	140	11
обрабатывающие производства	95	92	3705	3671	2948
производство и распределение электроэнергии, газа и воды	47	47	1114	1114	512
транспорт и связь	30	30	2703	2703	2104
операции с недвижимым имуществом, аренда и предоставление услуг	13	13	129	129	42
здравоохранение и предоставление социальных услуг	7	7	55	55	27
предоставление прочих коммунальных, социальных и персональных услуг	9	9	70	70	19
прочие виды экономической деятельности	57	55	1193	1187	340

**ИНВЕСТИЦИИ В ОСНОВНОЙ КАПИТАЛ, НАПРАВЛЕННЫЕ НА ОХРАНУ
ОКРУЖАЮЩЕЙ СРЕДЫ И РАЦИОНАЛЬНОЕ ИСПОЛЬЗОВАНИЕ
ПРИРОДНЫХ РЕСУРСОВ¹⁾**

	1995	2005	2010	2011	2012	2013	2014	2015
В фактически действовавших ценах; тысяч рублей, 1995 г. - млн. руб.								
Всего	4619	55015	204182	141508	175993	85782	315105	215698
<i>в том числе на:</i>								
охрану и рациональное использование водных ресурсов	1035	50475	135963	83453	151796	48082	289534	160882
охрану атмосферного воздуха	276	-	17691	4386	... ²⁾	... ²⁾	3474	... ²⁾
охрану и рациональное использование земель	3297	894	18688	36378	543	2605	... ²⁾	... ²⁾
на охрану и рациональное использование лесных ресурсов	-	-	-	-	2200	-	-	-
на охрану и воспроизводство рыбных запасов	-	-	-	-	-	-	-	... ²⁾
В процентах к предыдущему году; в сопоставимых ценах								
Всего	119	108	149	60	109	47	в3,7р	64
<i>в том числе на:</i>								
охрану и рациональное использование водных ресурсов	...	155	162	53	159	30	в6,0р	52
охрану атмосферного воздуха	...	-	-	21	... ²⁾	... ²⁾	... ²⁾	... ²⁾
охрану и рациональное использование земель	...	40	66	167	1	в4,6р	... ²⁾	... ²⁾
на охрану и рациональное использование лесных ресурсов	-	-	-	-	-	-	-	-
на охрану и воспроизводство рыбных запасов	-	-	-	-	-	-	-	-

¹⁾ Без субъектов малого предпринимательства.

²⁾ Данные не публикуются в целях конфиденциальности первичных статистических данных, полученных от организаций, в соответствии с Федеральным законом от 29.11.07 № 282-ФЗ "Об официальном статистическом учете и системе государственной статистики в Российской Федерации" (ст.4, п.5; ст.9, п.1).

СИСТЕМА НАЦИОНАЛЬНЫХ СЧЕТОВ

Региональные счета являются региональными составляющими национальных счетов.

В региональном разрезе разрабатываются:

- валовой региональный продукт (ВРП) - валовая добавленная стоимость в основных ценах;
- фактическое конечное потребление домашних хозяйств на территории региона;
- валовое накопление основного капитала;
- оплата труда наемных работников, валовая прибыль (валовой смешанный доход), чистые налоги на производство.

Валовой региональный продукт (валовая добавленная стоимость в основных ценах) представляет собой стоимость товаров и услуг, произведенных для конечного использования. Валовой региональный продукт рассчитывается производственным методом как разница между выпуском и промежуточным потреблением.

Публикация данных о ВРП ранее осуществлялась в рыночных ценах. Переход к оценке ВРП в основных ценах обусловлен информационными проблемами при определении величины налогов на продукты. Порядок сбора и обработки информации о налогах на продукты, установленный Федеральной налоговой службой, не позволяет получить информацию о начисленных и подлежащих уплате в бюджет налогах за отчетный период, как это требует концепция системы национальных счетов (СНС).

Открытый характер экономик субъектов Российской Федерации существенно затрудняет четкое определение границ производства и оценку размеров добавленной стоимости, создаваемой на экономической территории региона. Кроме того, учет добавленной стоимости на региональном уровне осложняет получившее широкое распространение в последние годы построение корпораций на принципах вертикальной или горизонтальной интеграции. Действующие нормы и порядок ведения бухгалтерского учета не позволяют оценить выпуск и затраты на производство для каждой из производственных единиц, входящих в интегрированную корпорацию. Поэтому оценка добавленной стоимости по таким подразделениям носит относительно условный характер.

Отдельные виды экономических операций, в силу их специфики, не подлежат учету в региональном разрезе, а учитываются только по стране в целом и включаются в оценки валового внутреннего продукта России.

При расчете ВРП не учитывается добавленная стоимость, создаваемая в результате мультирегиональной деятельности. В основном это касается деятельности в области обороны страны, услуг государственного управления и некоторых других услуг, оказываемых обществу в целом за счет средств федерального бюджета. Не учитывается деятельность финансовых посредников, особенно банков, которая редко ограничивается рамками отдельных регионов.

Важнейшим показателем, характеризующим конечное использование товаров и услуг на территории региона, является показатель "Фактическое конечное потребление домашних хозяйств на территории региона". Домашние хозяйства потребляют товары и за счет собственных доходов, а также нерыночные индивидуальные услуги здравоохранения, образования, культуры и др., за счет средств государства и некоммерческих организаций, передаваемые домашним хозяйствам в виде социальных трансфертов в натуральной форме. Показатель "Фактическое конечное потребление домашних хозяйств" отражает совокупное потребление товаров и услуг на территории региона.

Валовое накопление основного капитала – вложение средств в объекты основного капитала производственных единиц, расположенных в данном регионе.

Выпуск товаров и услуг представляет собой суммарную стоимость товаров и услуг, являющихся результатом производственной деятельности единиц-резидентов национальной экономики в отчетном периоде. Реализованные товары и услуги включаются в выпуск по фактической рыночной стоимости, нереализованная готовая продукция – по средним рыночным ценам. Изменение незавершенного производства включается в валовой выпуск по себестоимости.

Промежуточное потребление состоит из стоимости товаров и услуг, которые трансформируются или полностью потребляются в процессе производства в отчетном периоде. Потребление основного капитала не входит в состав промежуточного потребления.

Валовая добавленная стоимость исчисляется на уровне отраслей и секторов как разность между выпуском товаров и услуг и промежуточным потреблением. Термин "валовая" указывает, на то, что показатель определен до вычета потребления основного капитала.

Оплата труда наемных работников представляет собой вознаграждение в денежной или натуральной форме, выплачиваемое работодателем наемному работнику за работу, выполненную в отчетном периоде.

Чистые налоги – налоги за вычетом соответствующих субсидий.

Валовая прибыль представляет собой ту часть добавленной стоимости, которая остается у производителей после вычета расходов, связанных с оплатой труда наемных работников, и чистых налогов на производство и импорт.

Основные фонды - производственные активы, подлежащие использованию неоднократно или постоянно в течение длительного периода, но не менее одного года, для производства товаров, оказания рыночных и нерыночных услуг, для управленческих нужд либо для предоставления другим организациям за плату во временное владение и пользование или во временное пользование.

К основным фондам относятся здания, сооружения, машины и оборудование, транспортные средства, рабочий и продуктивный скот, многолетние насаждения и другие виды основных фондов.

В составе основных фондов учтены основные фонды организаций всех форм собственности, а также находящиеся в собственности физических лиц.

Данные о наличии основных фондов приводятся по **полной учетной стоимости**. Она равна сумме учитываемых в бухгалтерских балансах организаций остаточной балансовой стоимости основных фондов и величины накопленного износа. Эта стоимость отражает наличие основных фондов без учета постепенной утраты их потребительских свойств в процессе эксплуатации.

Остаточная балансовая стоимость основных фондов - стоимость основных фондов, учитываемая в бухгалтерских балансах организаций и отражающая постепенную утрату их потребительских свойств в процессе эксплуатации в размере накопленного износа.

Степень износа основных фондов - отношение накопленного к определенной дате износа имеющихся основных фондов (разницы их полной учетной стоимости и остаточной балансовой стоимости) к полной учетной стоимости этих основных фондов на ту же дату, в процентах.

Износ основных фондов - частичная или полная утрата основными фондами потребительских свойств и стоимости в процессе эксплуатации, под воздействием сил природы и вследствие технического прогресса. Нормы и методы начисления износа определяются порядком бухгалтерского, налогового и статистического учета.

Коэффициент обновления основных фондов - отношение стоимости основных фондов, введенных в действие в течение года, к стоимости основных фондов на конец года, в процентах. Этот показатель от-

ражает удельный вес новых (введенных за год) основных фондов в их общем объеме на конец года.

Коэффициент выбытия основных фондов - отношение ликвидированных за год основных фондов к их наличию на начало года, в процентах. Данный показатель, наряду с коэффициентом обновления, характеризует интенсивность процесса обновления основных фондов.

ОСНОВНЫЕ ПОКАЗАТЕЛИ СИСТЕМЫ НАЦИОНАЛЬНЫХ СЧЕТОВ

ВАЛОВАЯ ДОБАВЛЕННАЯ СТОИМОСТЬ
ПО ВИДАМ ЭКОНОМИЧЕСКОЙ ДЕЯТЕЛЬНОСТИ

в текущих ценах; миллионов рублей

	2005	2010	2011	2012	2013	2014
Валовая добавленная стоимость в основных ценах - всего	65525,6	154681,1	180811,5	201817,0	225887,1	234732,0
<i>в том числе:</i>						
сельское хозяйство, охота и лесное хозяйство	7460,0	10484,9	13387,4	13210,5	14210,7	15011,6
рыболовство, рыбоводство	8,8	26,9	40,3	45,0	59,7	64,2
добыча полезных ископаемых	335,2	633,5	788,2	932,7	1077,5	725,3
обрабатывающие производства	14625,7	34705,4	40170,9	44185,6	47575,3	50534,4
производство и распределение электроэнергии, газа и воды	5931,0	12061,3	13975,3	18890,0	21239,8	20037,1
строительство	4689,7	15389,3	17273,6	15616,7	16229,2	15472,0
оптовая и розничная торговля; ремонт автотранспортных средств, мотоциклов, бытовых изделий и предметов личного пользования	12469,6	30016,5	34020,1	37881,3	44016,5	47310,0
гостиницы и рестораны	1006,2	1415,5	1824,1	2003,8	2264,5	2591,6
транспорт и связь	6880,8	15371,7	16885,5	19216,6	23698,2	23298,7
финансовая деятельность	-	632,3	673,6	776,0	812,4	850,9
операции с недвижимым имуществом, аренда и предоставление услуг	2427,4	8224,9	11983,9	13963,1	14501,0	15596,2
государственное управление и обеспечение военной безопасности; социальное страхование	3567,2	11769,6	13038,1	15716,7	17547,0	18241,0
образование	2783,7	6039,7	7237,0	8483,3	9306,1	10521,4
здравоохранение и предоставление социальных услуг	2696,5	6505,7	7825,6	8757,5	10824,1	11799,1
предоставление прочих коммунальных, социальных и персональных услуг	643,8	1395,1	1678,3	2128,6	2514,9	2666,7
деятельность домашних хозяйств	-	8,8	9,6	9,6	10,2	11,8

ОТРАСЛЕВАЯ СТРУКТУРА ВАЛОВОЙ ДОБАВЛЕННОЙ СТОИМОСТИ

в текущих ценах; в процентах к итогу

	2005	2010	2011	2012	2013	2014
Валовая добавленная стоимость в основных ценах - всего	100	100	100	100	100	100
<i>в том числе:</i>						
сельское хозяйство, охота и лесное хозяйство	11,4	6,8	7,4	6,5	6,3	6,4
рыболовство, рыбоводство	0,0	0,0	0,0	0,0	0,0	0,0
добыча полезных ископаемых	0,5	0,4	0,4	0,5	0,5	0,3
обрабатывающие производства	22,4	22,4	22,3	21,9	21,0	21,6
производство и распределение электроэнергии, газа и воды	9,0	7,8	7,7	9,4	9,4	8,5
строительство	7,2	10,0	9,6	7,7	7,2	6,6
оптовая и розничная торговля; ремонт автотранспортных средств, мотоциклов, бытовых изделий и предметов личного пользования	19,0	19,4	18,9	18,8	19,5	20,2
гостиницы и рестораны	1,5	0,9	1,0	1,0	1,0	1,1
транспорт и связь	10,5	10,0	9,3	9,5	10,5	9,9
финансовая деятельность	-	0,4	0,4	0,4	0,4	0,4
операции с недвижимым имуществом, аренда и предоставление услуг	3,7	5,3	6,6	6,9	6,4	6,6
государственное управление и обеспечение военной безопасности; социальное страхование	5,5	7,6	7,2	7,8	7,8	7,8
образование	4,2	3,9	4,0	4,2	4,1	4,5
здравоохранение и предоставление социальных услуг	4,1	4,2	4,3	4,3	4,8	5,0
предоставление прочих коммунальных, социальных и персональных услуг	1,0	0,9	0,9	1,1	1,1	1,1
деятельность домашних хозяйств	-	0,0	0,0	0,0	0,0	0,0

**ИНДЕКСЫ ФИЗИЧЕСКОГО ОБЪЕМА ВАЛОВОЙ ДОБАВЛЕННОЙ СТОИМОСТИ
ПО ВИДАМ ЭКОНОМИЧЕСКОЙ ДЕЯТЕЛЬНОСТИ**

в процентах к предыдущему году

	2005	2010	2011	2012	2013	2014
Валовая добавленная стоимость в основных ценах - всего	105,0	107,4	104,7	104,2	104,5	100,4
<i>в том числе:</i>						
сельское хозяйство, охота и лесное хозяйство	105,4	94,6	113,3	99,9	101,2	95,7
рыболовство, рыбоводство	94,1	118,0	132,9	107,4	124,4	97,3
добыча полезных ископаемых	89,1	103,5	89,8	107,5	108,0	87,2
обрабатывающие производства	115,6	114,3	102,6	106,8	107,8	102,2
производство и распределение электроэнергии, газа и воды	87,5	101,1	105,5	133,3	97,8	103,6
строительство	99,2	112,2	100,7	75,8	94,1	96,1
оптовая и розничная торговля; ремонт автотранспортных средств, мотоциклов, бытовых изделий и предметов личного пользования	107,6	114,6	109,9	106,0	110,0	103,9
гостиницы и рестораны	123,0	107,9	102,7	104,0	101,1	101,2
транспорт и связь	106,2	108,0	101,9	106,5	115,4	97,4
финансовая деятельность	-	83,7	144,7	109,4	97,0	95,8
операции с недвижимым имуществом, аренда и предоставление услуг	94,0	100,8	104,2	111,1	100,7	99,1
государственное управление и обеспечение военной безопасности; социальное страхование	103,1	103,6	101,7	98,6	102,0	98,2
образование	101,3	98,7	99,5	96,7	95,1	100,9
здравоохранение и предоставление социальных услуг	101,8	97,6	100,1	99,1	97,4	97,7
предоставление прочих коммунальных, социальных и персональных услуг	106,1	102,1	108,0	110,2	104,4	97,1
деятельность домашних хозяйств	-	-	100,0	100,0	98,7	105,3

**ФОРМИРОВАНИЕ ВАЛОВОГО РЕГИОНАЛЬНОГО ПРОДУКТА
ПО ИСТОЧНИКАМ ДОХОДОВ**

в текущих ценах; миллионов рублей

	2005	2010	2011	2012	2013	2014
Валовой региональный продукт в основных ценах	65525,6	154681,1	180811,5	201817,0	225887,1	234732,0
<i>в том числе:</i>						
оплата труда наемных работников	30570,1	73763,8	87857,1	98087,6	109184,2	115230,4
другие чистые налоги на производство	1338,2	2525,2	2699,1	3344,9	4273,7	4265,1
валовая прибыль экономики и валовые смешанные доходы	33617,3	78392,1	90255,3	100384,5	112429,2	115236,5

**СТРУКТУРА ВАЛОВОГО РЕГИОНАЛЬНОГО ПРОДУКТА ПО ВИДАМ
ПЕРВИЧНЫХ ДОХОДОВ**

в процентах к итогу

	2005	2010	2011	2012	2013	2014
Валовой региональный продукт в основных ценах	100	100	100	100	100	100
<i>в том числе:</i>						
оплата труда наемных работников	46,7	47,7	48,6	48,6	48,3	49,1
другие чистые налоги на производство	2,0	1,6	1,5	1,7	1,9	1,8
валовая прибыль экономики и валовые смешанные доходы	51,3	50,7	49,9	49,7	49,8	49,1

НАЦИОНАЛЬНОЕ БОГАТСТВО

ОСНОВНЫЕ ФОНДЫ ПО ВИДАМ ЭКОНОМИЧЕСКОЙ ДЕЯТЕЛЬНОСТИ¹⁾

на конец года; по полной учетной стоимости; миллионов рублей

	2005	2010	2011	2012	2013	2014	2015
Всего	276228	477280	543205	598129	635456	715711	764442
<i>в том числе по видам экономической деятельности:</i>							
сельское хозяйство, охота и лесное хозяйство	17518	26328	29775	32292	35788	36194	37138
рыболовство, рыбоводство	28	106	121	140	165	174	180
добыча полезных ископаемых	287	823	1093	1323	1443	1480	1358
обрабатывающие производства	26930	57547	61422	65192	70700	76755	90397
производство и распределение электроэнергии, газа и воды	35121	55996	74785	82440	84811	97110	107881
строительство	2330	4069	4057	4626	5212	6177	7465
оптовая и розничная торговля; ремонт автотранспортных средств, мотоциклов, бытовых изделий и предметов личного пользования	2875	12309	14003	18302	20356	29500	31025
гостиницы и рестораны	432	1829	2501	2624	3081	3746	6255
транспорт и связь	117746	185300	209819	216179	224190	263340	273762
финансовая деятельность	1259	4284	4407	6095	6731	7047	7578
операции с недвижимым имуществом, аренда и предоставление услуг	44055	71715	80189	96679	102552	114812	108145
государственное управление и обеспечение военной безопасности, социальное страхование	5091	18889	19293	24738	27121	23366	33609
образование	11424	18998	20056	19639	22786	23310	26301
здравоохранение и предоставление социальных услуг	5283	10523	12324	17757	19640	20625	20160
предоставление прочих коммунальных, социальных и персональных услуг	5849	8564	9360	10103	10880	12075	13188

¹⁾ С учетом проводившихся переоценок.

**ОСНОВНЫЕ ФОНДЫ
ПО ВИДАМ ЭКОНОМИЧЕСКОЙ ДЕЯТЕЛЬНОСТИ**

на конец года; по полной учетной стоимости; в процентах к итогу

	2005	2010	2011	2012	2013	2014	2015
Всего	100	100	100	100	100	100	100
<i>в том числе по видам экономической деятельности:</i>							
сельское хозяйство, охота и лесное хозяйство	6,4	5,5	5,5	5,4	5,6	5,1	4,9
рыболовство, рыбоводство	0,0	0,0	0,0	0,0	0,0	0,0	0,0
добыча полезных ископаемых	0,1	0,2	0,2	0,2	0,2	0,2	0,2
обрабатывающие производства	9,8	12,1	11,3	10,9	11,1	10,7	11,8
производство и распределение электроэнергии, газа и воды	12,7	11,7	13,8	13,8	13,4	13,6	14,1
строительство	0,9	0,9	0,7	0,8	0,8	0,9	1,0
оптовая и розничная торговля; ремонт автотранспортных средств, мотоциклов, бытовых изделий и предметов личного пользования	1,0	2,6	2,6	3,1	3,2	4,1	4,1
гостиницы и рестораны	0,2	0,4	0,5	0,4	0,5	0,5	0,8
транспорт и связь	42,6	38,8	38,6	36,1	35,3	36,8	35,8
финансовая деятельность	0,5	0,9	0,8	1,0	1,1	1,0	1,0
операции с недвижимым имуществом, аренда и предоставление услуг	15,9	15,0	14,8	16,2	16,1	16,0	14,2
государственное управление и обеспечение военной безопасности, социальное страхование	1,8	4,0	3,5	4,1	4,3	3,3	4,4
образование	4,1	4,0	3,7	3,3	3,6	3,3	3,4
здравоохранение и предоставление социальных услуг	1,9	2,2	2,3	3,0	3,1	2,9	2,6
предоставление прочих коммунальных, социальных и персональных услуг	2,1	1,8	1,7	1,7	1,7	1,7	1,7

**СТЕПЕНЬ ИЗНОСА ОСНОВНЫХ ФОНДОВ ОРГАНИЗАЦИЙ
ПО ВИДАМ ЭКОНОМИЧЕСКОЙ ДЕЯТЕЛЬНОСТИ**

на конец года, в процентах

	2005	2010	2011	2012	2013	2014	2015
Все основные фонды	49,3	52,6	49,6	50,2	51,3	52,7	51,0
<i>в том числе по видам экономической деятельности:</i>							
сельское хозяйство, охота и лесное хозяйство	56,4	44,9	44,2	44,1	43,1	45,7	46,1
рыболовство, рыбоводство	71,4	51,9	52,4	52,9	55,2	56,9	56,5
добыча полезных ископаемых	51,2	35,2	29,8	32,8	39,4	44,1	45,8
обрабатывающие производства	54,4	45,1	45,9	47,2	48,0	48,9	47,9
производство и распределение электроэнергии, газа и воды	62,2	61,4	50,7	51,5	54,9	49,7	49,9
строительство	56,1	50,6	51,8	51,2	51,6	50,4	52,3
оптовая и розничная торговля; ремонт автотранспортных средств, мотоциклов, бытовых изделий и предметов личного пользования	32,9	33,9	35,9	35,4	35,8	37,7	38,5
гостиницы и рестораны	35,0	44,8	45,6	43,2	44,3	43,3	49,4
транспорт и связь	46,6	55,3	50,4	53,0	55,1	60,2	57,9
финансовая деятельность	33,9	26,1	30,6	34,1	35,7	34,8	37,3
операции с недвижимым имуществом, аренда и предоставление услуг	38,1	49,4	50,2	50,1	49,7	47,8	46,7
государственное управление и обеспечение военной безопасности, социальное страхование	55,0	58,1	54,8	51,2	50,9	59,5	46,7
образование	57,3	57,7	62,7	65,0	60,1	59,2	57,3
здравоохранение и предоставление социальных услуг	53,4	55,8	52,3	38,8	40,4	50,1	49,5
предоставление прочих коммунальных, социальных и персональных услуг	52,3	52,8	49,4	50,7	50,3	37,2	27,4

**КОЭФФИЦИЕНТЫ ОБНОВЛЕНИЯ И ВЫБЫТИЯ ОСНОВНЫХ ФОНДОВ
ПО ОСНОВНЫМ ВИДАМ ЭКОНОМИЧЕСКОЙ ДЕЯТЕЛЬНОСТИ**

в процентах

	2005	2010	2011	2012	2013	2014	2015
Коэффициент обновления (ввод в действие основных фондов, в процентах от наличия основных фондов на конец года) - всего							
Всего	3,6	5,1	11,8	6,2	5,8	5,8	5,5
<i>из них по видам экономической деятельности:</i>							
сельское хозяйство, охота и лесное хозяйство	3,1	12,1	13,4	9,6	10,9	3,2	3,8
добыча полезных ископаемых	5,2	35,4	2,1	19,1	4,6	0,8	6,0
обрабатывающие производства	8,8	8,6	6,8	8,3	8,7	9,4	11,3
производство и распределение электроэнергии, газа и воды	5,4	4,6	23,0	8,0	5,7	13,0	11,2
строительство	8,9	11,1	5,9	11,1	8,9	8,5	4,1
оптовая и розничная торговля; ремонт автотранспортных средств, мотоциклов, бытовых изделий и предметов личного пользования	16,6	13,0	10,1	15,3	7,9	8,3	5,4
гостиницы и рестораны	2,6	4,2	2,9	9,4	1,1	2,2	4,3
транспорт и связь	1,9	2,2	13,7	2,2	2,8	2,5	3,5
финансовая деятельность	26,0	10,1	7,5	16,4	8,9	5,9	2,5
операции с недвижимым иму- ществом, аренда и предостав- ление услуг	2,0	5,2	4,5	4,3	4,9	6,2	3,1
государственное управление и обеспечение военной безопас- ности, социальное страхование	9,7	7,7	11,7	7,5	5,6	2,0	1,1
образование	2,0	2,1	2,0	2,6	13,1	5,0	1,5
здравоохранение и предостав- ление социальных услуг	4,2	6,8	12,8	32,3	11,3	3,2	2,0
предоставление прочих коммунальных, социальных и персональных услуг	1,7	6,8	4,9	3,9	7,6	7,8	16,4

Продолжение

	2005	2010	2011	2012	2013	2014	2015
Коэффициент выбытия (ликвидации основных фондов, в процентах от наличия основных фондов на начало года) - всего							
Всего	0,8	0,6	0,5	0,7	0,6	0,6	0,5
<i>из них по видам экономической деятельности:</i>							
сельское хозяйство, охота и лесное хозяйства	4,3	3,3	2,3	2,2	1,4	2,0	1,6
добыча полезных ископаемых	2,2	1,5	-	0,4	0,5	1,1	1,0
обрабатывающие производства	1,2	0,9	0,8	1,1	1,3	1,0	0,6
производство и распределение электроэнергии, газа и воды	0,9	0,2	0,2	0,2	0,3	0,1	0,3
строительство	1,2	0,9	0,9	1,3	2,3	1,5	1,1
оптовая и розничная торговля; ремонт автотранспортных средств, мотоциклов, бытовых изделий и предметов личного пользования	2,0	2,3	1,6	2,0	1,6	2,0	0,6
гостиницы и рестораны	2,5	0,5	0,3	0,3	0,2	1,4	0,1
транспорт и связь	0,2	0,1	0,3	0,3	0,1	0,1	0,1
финансовая деятельность	0,2	3,6	2,6	2,0	1,8	3,6	3,0
операции с недвижимым имуществом, аренда и предоставление услуг	0,3	0,4	0,3	0,7	0,8	0,7	0,5
государственное управление и обеспечение военной безопасности, социальное страхование	1,4	0,5	0,7	0,8	0,7	1,6	0,4
образование	0,6	0,3	0,3	0,3	0,4	0,5	0,8
здравоохранение и предоставление социальных услуг	1,5	1,8	0,7	2,7	0,9	0,8	0,8
предоставление прочих коммунальных, социальных и персональных услуг	1,0	0,3	0,7	0,4	0,7	0,3	0,5

**ВВОД В ДЕЙСТВИЕ ОСНОВНЫХ ФОНДОВ
ПО ВИДАМ ЭКОНОМИЧЕСКОЙ ДЕЯТЕЛЬНОСТИ**

миллионов рублей

	2005	2010	2011	2012	2013	2014	2015
Ввод в действие основных фондов - всего	9924	24459	62358	37192	36537	40971	42290
<i>в том числе по видам экономической деятельности:</i>							
сельское хозяйство, охота и лесное хозяйство	537	3178	3974	3112	3881	1164	1412
рыболовство, рыбоводство	-	-	-	-	-	-	-
добыча полезных ископаемых	15	291	23	252	67	12	82
обрабатывающие производства	2361	4924	4187	5426	6145	7228	10173
производство и распределение электроэнергии, газа и воды	1905	2569	17145	6516	4842	12611	12069
строительство	208	450	239	511	465	527	307
оптовая и розничная торговля; ремонт автотранспортных средств, мотоциклов, бытовых изделий и предметов личного пользования	477	1604	1414	2816	1606	2444	1668
гостиницы и рестораны	11	76	72	247	34	84	268
транспорт и связь	2185	4067	26705	4639	6297	6117	9432
финансовая деятельность	327	431	332	986	591	420	189
операции с недвижимым имуществом, аренда и предоставление услуг	857	3728	3566	4177	5050	7142	3338
государственное управление и обеспечение военной безопасности, социальное страхование	493	1453	2259	1855	1529	462	381
образование	226	397	410	518	2979	1169	395
здравоохранение и предоставление социальных услуг	220	712	1574	5739	2228	651	410
предоставление прочих коммунальных, социальных и персональных услуг	102	579	458	398	823	940	2159

**ИНДЕКСЫ ФИЗИЧЕСКОГО ОБЪЕМА ОСНОВНЫХ ФОНДОВ
ПО ВИДАМ ЭКОНОМИЧЕСКОЙ ДЕЯТЕЛЬНОСТИ**

в сопоставимых ценах 2000 года; в процентах к концу предыдущего года

	2005	2009	2010	2011	2012	2013	2014
Все основные фонды	94,9	99,1	98,8	102,1	103,0	101,3	105,5
<i>в том числе по видам экономической дея- тельности:</i>							
сельское хозяйство, охота и лесное хозяй- ство	95,4	97,4	101,2	105,7	103,3	102,9	96,7
рыболовство, рыбовод- ство	102,3	86,6	144,8	97,6	108,5	113,5	106,9
добыча полезных иско- паемых	87,1	105,9	141,9	116,7	110,7	100,4	96,8
обрабатывающие про- изводства	90,4	103,3	100,4	102,0	101,1	99,8	97,2
производство и распре- деление электроэнер- гии, газа и воды	114,7	97,5	92,4	111,3	101,7	99,1	108,6
строительство	122,8	95,6	101,8	98,7	115,9	109,4	115,0
оптовая и розничная торговля; ремонт авто- транспортных средств, мотоциклов, бытовых изделий и предметов личного пользования	94,2	105,6	100,9	100,9	134,3	111,4	133,8
гостиницы и рестораны	95,9	125,4	181,2	124,9	104,4	110,5	116,3
транспорт и связь	92,0	97,4	102,1	99,1	96,2	103,0	109,7
финансовая деятель- ность	118,4	109,3	106,9	113,2	125,5	116,2	105,4
операции с недвижи- мым имуществом, арен- да и предоставление услуг	89,1	98,7	93,0	100,5	107,8	94,3	104,4
государственное управ- ление и обеспечение во- енной безопасности, со- циальное страхование	112,5	102,7	96,6	86,9	124,8	110,7	86,7
образование	109,0	101,0	95,5	100,8	91,0	111,3	97,8
здравоохранение и предоставление соци- альных услуг	99,6	102,8	101,1	111,5	135,8	100,7	100,9
предоставление прочих коммунальных, соци- альных и персональных услуг	89,2	100,3	97,7	101,6	110,6	99,9	107,3

ПРЕДПРИЯТИЯ И ОРГАНИЗАЦИИ

В разделе приводятся данные о предприятиях и организациях Статрегистра, сформированного на основе сведений о государственной регистрации, предоставляемых ФНС России из Единого государственного реестра юридических лиц, а также с использованием сведений о государственной регистрации юридических лиц, поступивших в органы государственной статистики до введения в действие Федерального закона "О государственной регистрации юридических лиц и индивидуальных предпринимателей", не перерегистрированных и не ликвидированных в установленном порядке.

Государственной собственностью в Российской Федерации является имущество, принадлежащее на праве собственности Российской Федерации (федеральная собственность), и имущество, принадлежащее на праве собственности субъектам Российской Федерации - республикам, краям, областям, городам федерального значения, автономной области, автономным округам (собственность субъектов Российской Федерации).

Земля и другие природные ресурсы, не находящиеся в собственности граждан, юридических лиц либо муниципальных образований, являются государственной собственностью.

Имущество, принадлежащее на праве собственности городским и сельским поселениям, а также другим муниципальным образованиям, является **муниципальной собственностью**.

Частной собственностью является имущество, принадлежащее на праве собственности гражданам и юридическим лицам, за исключением отдельных видов имущества, которое в соответствии с законом не может принадлежать гражданам или юридическим лицам.

Граждане и юридические лица являются собственниками имущества, переданного им в качестве вкладов (взносов) их учредителями (участниками, членами), а также имущества, приобретенного ими по иным основаниям.

Собственностью общественных и религиозных организаций (объединений) является имущество, принадлежащее на праве собственности общественным и религиозным организациям (объединениям).

Иностранной собственностью на территории Российской Федерации является имущество, принадлежащее на праве собственности международным организациям, иностранным государствам, иностран-

ным юридическим лицам, иностранным гражданам, а также российским гражданам, имеющим постоянное местожительство за границей.

Малые предприятия. В соответствии с Федеральным законом от 24 июля 2007г. № 209-ФЗ "О развитии малого и среднего предпринимательства в Российской Федерации" (статья 4) к малым предприятиям (юридическим лицам) относятся внесенные в единый государственный реестр юридических лиц потребительские кооперативы и коммерческие организации (за исключением государственных и муниципальных унитарных предприятий), соответствующие следующим условиям:

- 1) для юридических лиц - суммарная доля участия Российской Федерации, субъектов Российской Федерации, муниципальных образований, иностранных юридических лиц, общественных и религиозных организаций (объединений), благотворительных и иных фондов в уставном (складочном) капитале (паевом фонде) указанных юридических лиц не должна превышать двадцать пять процентов (за исключением активов акционерных инвестиционных фондов и закрытых паевых инвестиционных фондов), доля участия, принадлежащая одному или нескольким юридическим лицам, не являющимся субъектами малого и среднего предпринимательства, не должна превышать двадцать пять процентов. Последнее ограничение не распространяется на хозяйственные общества, хозяйственные партнерства, деятельность которых заключается в практическом применении (внедрении) результатов интеллектуальной деятельности (программ для электронных вычислительных машин, баз данных, изобретений, полезных моделей, промышленных образцов, селекционных достижений, топологий интегральных микросхем, секретов производства (ноу-хау), исключительные права на которые принадлежат учредителям (участникам) соответственно таких хозяйственных обществ, хозяйственных партнерств - бюджетным, автономным научным учреждениям либо являющимся бюджетными учреждениями, автономными учреждениями образовательным организациям высшего образования, а также на юридические лица, учредителями (участниками) которых являются юридические лица, включенные в утвержденный Правительством Российской Федерации перечень юридических лиц, предоставляющих государственную поддержку инновационной деятельности в формах, установленных [Федеральным законом](#) от 23 августа 1996 года №127-ФЗ "О науке и государственной научно-технической политике". Юридические лица включаются в указанный перечень в порядке, установленном Правительством Российской Федерации, при условии соответствия одному из следующих критериев:

- а) юридические лица являются открытыми акционерными обществами, не менее пятидесяти процентов акций которых находится в собственности Российской Федерации, или хозяйственными обществами, в которых данные открытые акционерные общества имеют право прямо и (или) косвенно распоряжаться более чем пятьюдесятью процентами голосов, приходящихся на голосующие акции (доли), составляющие уставные капиталы таких хозяйственных обществ, либо имеют возможность назначать единоличный исполнительный орган и (или) более половины состава коллегиального исполнительного органа, а также возможность определять избрание более половины состава совета директоров (наблюдательного совета);
- б) юридические лица являются государственными корпорациями, учрежденными в соответствии с [Федеральным законом](#) от 12 января 1996 года №7-ФЗ "О некоммерческих организациях";
- 2) средняя численность работников за предшествующий календарный год не превышает 100 человек;
- 3) выручка от реализации товаров (работ, услуг) без учета налога на добавленную стоимость за предшествующий календарный год не должна превышать предельного значения, установленного постановлением Правительства Российской Федерации от 9 февраля 2013 г. № 101 "О предельных значениях выручки от реализации товаров (работ, услуг) для каждой категории субъектов малого и среднего предпринимательства".

Категория субъекта малого или среднего предпринимательства определяется в соответствии с наибольшим по значению условием по средней численности работников или по выручке от реализации товаров (работ, услуг).

Средняя численность работников малого предприятия за календарный год определяется с учетом всех его работников, в том числе работников, работающих по гражданско-правовым договорам или по совместительству с учетом реально отработанного времени, работников представительств, филиалов и других обособленных подразделений малого предприятия.

Выборочные статистические наблюдения малых предприятий охватывают потребительские кооперативы, которые в рамках своей основной уставной деятельности занимаются хозяйственной деятельностью, получая прибыль.

Порядок осуществления выборочных наблюдений малых предприятий установлен постановлением Правительства Российской Федерации от 16 февраля 2008г. № 79 "О порядке проведения выборочных статистических наблюдений за деятельностью субъектов малого и среднего предпринимательства".

В разделе приводятся данные по малым предприятиям (без микропредприятий) - юридическим лицам с численностью работников от 16 до 100 человек включительно и с выручкой от реализации товаров (работ, услуг) от 60 млн. до 400 млн. руб.

Организации с участием иностранного капитала. В соответствии с Федеральным законом от 9 июля 1999 г. №160-ФЗ "Об иностранных инвестициях в Российской Федерации" российская коммерческая организация получает статус коммерческой организации с иностранными инвестициями (с участием иностранного капитала) со дня вхождения в состав ее участников иностранного инвестора.

ОБЩАЯ ХАРАКТЕРИСТИКА ПРЕДПРИЯТИЙ И ОРГАНИЗАЦИЙ

РАСПРЕДЕЛЕНИЕ ПРЕДПРИЯТИЙ И ОРГАНИЗАЦИЙ ПО ВИДАМ ЭКОНОМИЧЕСКОЙ ДЕЯТЕЛЬНОСТИ

	на конец года						
	2005	2010	2011	2012	2013	2014	2015
Число предприятий и организаций - всего	23635	25576	25726	25357	26405	27040	27761
<i>в том числе по видам экономической деятельности:</i>							
сельское хозяйство, охота и лесное хозяйство	3022	2223	2146	1760	1785	1736	1641
рыболовство, рыбоводство	23	44	46	42	45	43	40
добыча полезных ископаемых	60	71	77	82	93	94	95
обрабатывающие производства	2413	2466	2470	2441	2497	2497	2529
производство и распределение электроэнергии, газа и воды	103	170	168	178	191	190	190
строительство	1620	1876	1940	1978	2116	2237	2376
оптовая и розничная торговля; ремонт автотранспортных средств, мотоциклов, бытовых изделий и предметов личного пользования	6410	7510	7684	7736	8311	8737	9220
гостиницы и рестораны	245	461	473	495	528	554	547
транспорт и связь	1193	1761	1725	1772	1872	1954	2060
финансовая деятельность	311	295	302	309	331	336	336
операции с недвижимым имуществом, аренда и предоставление услуг	1971	3295	3365	3373	3495	3598	3740
государственное управление и обеспечение военной безопасности; социальное страхование	1564	1146	1124	1078	1125	1107	1096
образование	1323	1274	1237	1169	1115	1100	1049
здравоохранение и предоставление социальных услуг	430	543	566	544	548	547	565
предоставление прочих коммунальных, социальных и персональных услуг	2903	2424	2391	2387	2340	2300	2268
прочие	44	17	12	13	13	10	9

**РАСПРЕДЕЛЕНИЕ ПРЕДПРИЯТИЙ И ОРГАНИЗАЦИЙ
ПО ФОРМАМ СОБСТВЕННОСТИ**

на конец года

	1995	2005	2010	2011	2012	2013	2014	2015
Число предприятий и организаций								
Всего	14802	23635	25576	25726	25357	26405	27040	27761
<i>в том числе по формам собственности:</i>								
государственная	1308	1177	1034	1060	1004	999	980	948
<i>из нее:</i>								
федеральная	1014	754	529	481	409	447	463	455
субъектов РФ	294	423	505	579	595	552	517	493
муниципальная	1297	2864	3217	3078	2966	2879	2833	2697
частная	10178	15019	16930	16852	16428	17198	17719	18198
собственность общественных и религиозных организаций (объединений)	829	2527	1157	1105	1099	1071	1022	1008
прочие формы собственности, включая смешанную российскую, иностранную, совместную российскую и иностранную	1190	2048	3238	3631	2856	4258	4486	4910
В процентах к итогу								
Всего	100	100	100	100	100	100	100	100
<i>в том числе по формам собственности:</i>								
государственная	8,8	5,0	4,1	4,1	4,0	3,8	3,6	3,4
<i>из нее:</i>								
федеральная	6,8	3,2	2,1	1,9	1,6	1,7	1,7	1,6
субъектов РФ	2,0	1,8	2,0	2,2	2,3	2,1	1,9	1,8
муниципальная	8,8	12,1	12,6	12,0	11,7	10,9	10,5	9,7
частная	68,8	63,5	66,2	65,5	64,8	65,1	65,5	65,6
собственность общественных и религиозных организаций (объединений)	5,6	10,7	4,5	4,3	4,3	4,1	3,8	3,6
прочие формы собственности, включая смешанную российскую, иностранную, совместную российскую и иностранную	8,0	8,7	12,6	14,1	11,3	16,1	16,6	17,7

**РАСПРЕДЕЛЕНИЕ ПРЕДПРИЯТИЙ И ОРГАНИЗАЦИЙ
ПО ОРГАНИЗАЦИОННО-ПРАВОВЫМ ФОРМАМ¹⁾**

на конец года

	2005		2010		2011	
	единиц	в процентах к итогу	единиц	в процентах к итогу	единиц	в процентах к итогу
Всего	23635	100	25576	100	25726	100
юридические лица	22003	93,1	23740	92,8	23890	92,8
<i>в том числе:</i>						
коммерческие организации	15358	65,0	18111	70,8	18438	71,7
<i>из них:</i>						
унитарные предприятия	526	2,2	314	1,2	296	1,2
дочерние унитарные предприятия	7	0,0	-	-	-	-
общества с ограниченной ответственностью	9490	40,1	16017	62,6	16514	64,2
открытые акционерные общества	503	2,1	331	1,3	312	1,2
закрытые акционерные общества	943	4,0	563	2,2	517	2,0
крестьянские (фермерские) хозяйства	1235	5,2	542	2,1	501	1,9
производственные кооперативы	477	2,0	298	1,2	264	1,0
некоммерческие организации	6645	28,1	5629	22,0	5452	21,2
<i>из них:</i>						
потребительские кооперативы	521	2,2	516	2,0	454	1,8
общественные и религиозные организации (объединения), движения	1923	8,1	1014	4,0	965	3,8
учреждения	3127	13,2	2716	10,6	2654	10,3
садоводческие, огороднические или дачные объединения граждан	585	2,5	493	1,9	497	1,9
организации без прав юридического лица	1632	6,9	1836	7,2	1836	7,2
<i>из них:</i>						
представительства и филиалы	1166	4,9	1785	7,0	1785	7,0
иные неюридические лица	466	2,0	51	0,2	51	0,2

Продолжение

	2012		2013		2014	
	единиц	в процентах к итогу	единиц	в процентах к итогу	единиц	в процентах к итогу
Всего	25357	100	26405	100	27040	100
юридические лица	23534	92,8	24578	93,1	25277	93,5
<i>в том числе:</i>						
коммерческие организации	18360	72,4	19515	73,9	20280	75,0
<i>из них:</i>						
унитарные предприятия	274	1,1	240	0,9	233	0,9
дочерние унитарные предприятия	-	-	-	-	-	-
общества с ограниченной или дополнительной ответственностью	16894	66,6	18107	68,6	18973	70,2
открытые акционерные общества	290	1,1	268	1,0	250	0,9
закрытые акционерные общества	467	1,8	462	1,7	419	1,6
крестьянские (фермерские) хозяйства	155	0,6	167	0,6	150	0,6
производственные кооперативы (артели)	250	1,0	252	1,0	240	0,9
некоммерческие организации	5174	20,4	5063	19,2	4997	18,5
<i>из них:</i>						
потребительские кооперативы	423	1,7	415	1,6	418	1,6
общественные и религиозные организации (объединения), движения	959	3,8	921	3,5	890	3,3
учреждения	2512	9,9	2445	9,3	2410	8,9
садоводческие, огороднические или дачные объединения граждан	475	1,9	466	1,8	475	1,8
организации без прав юридического лица	1823	7,2	1827	6,9	1763	6,5
<i>из них:</i>						
представительства и филиалы	1772	7,0	1733	6,6	1669	6,2
иные неюридические лица	51	0,2	94	0,4	94	0,4

Окончание

	2015	
	единиц	в процентах к итогу
Всего	27761	100
юридические лица	26047	93,8
<i>в том числе:</i>		
коммерческие корпоративные организации	21193	76,3
<i>из них:</i>		
унитарные предприятия	210	0,7
общества с ограниченной или дополнительной ответственностью	20020	72,1
публичные акционерные общества	217	0,8
непубличные акционерные общества	382	1,4
крестьянские (фермерские) хозяйства	130	0,5
производственные кооперативы (артели)	222	0,8
некоммерческие корпоративные организации	4854	17,5
<i>из них:</i>		
потребительские кооперативы	427	1,5
общественные и религиозные организации (объединения), движения	890	3,2
учреждения	2295	8,3
садоводческие, огороднические или дачные некоммерческие товарищества	465	1,7
организации без прав юридического лица	1714	6,2
<i>из них:</i>		
представительства и филиалы	1620	5,9
иные неюридические лица	94	0,3

¹⁾ Распределение предприятий и организаций в соответствии с нормами Гражданского кодекса Российской Федерации.

МАЛОЕ ПРЕДПРИНИМАТЕЛЬСТВО
ОСНОВНЫЕ ПОКАЗАТЕЛИ ДЕЯТЕЛЬНОСТИ МАЛЫХ ПРЕДПРИЯТИЙ
(БЕЗ МИКРОПРЕДПРИЯТИЙ) ПО ВИДАМ ЭКОНОМИЧЕСКОЙ
ДЕЯТЕЛЬНОСТИ В 2015 ГОДУ¹⁾²⁾

	Число малых предприятий, на конец периода	Средняя численность работников, малых предприятий человек	Среднесписочная численность работников малых предприятий (без внешних совместителей), человек	Оборот малых предприятий (без НДС и акцизов), млн. рублей	Инвестиции в основной капитал, млн. рублей
Всего	1703	58644	55315	118626,1	9934,9
<i>в том числе по видам экономической деятельности:</i>					
сельское хозяйство, охота и лесное хозяйство	154	9145	9017	3702,4	802,4
рыболовство, рыбоводство	2	... ³⁾	... ³⁾	... ³⁾	... ³⁾
добыча полезных ископаемых	4	79	68	52,3	-
обрабатывающие производства	273	10135	9729	13304,0	1198,2
производство и распределение электроэнергии, газа и воды	35	1584	1511	1076,8	14,3
строительство	202	7562	7291	11556,2	2930,3
оптовая и розничная торговля; ремонт автотранспортных средств, мотоциклов, бытовых изделий и предметов личного пользования	549	10668	9991	70277,0	498,3
деятельность гостиниц и ресторанов	65	2232	1932	1819,4	3,1
транспорт и связь	135	7092	6803	10104,9	770,1
финансовая деятельность	4	55	51	-	-
операции с недвижимым имуществом, аренда и предоставление услуг	224	8152	7298	5510,6	3671,6
образование	-	-	-	-	-
здравоохранение и предоставление социальных услуг	31	1126	845	717,4	11,1
предоставление прочих коммунальных, социальных и персональных услуг	25	746	720	470,5	35,5

¹⁾ Данные получены на основе выборочных обследований малых предприятий.

²⁾ Юридические лица. Без учета изменений критериев отнесения организаций к субъектам малого и среднего предпринимательства, установленных Федеральным законом от 29.06.2015 № 156-ФЗ и постановлением Правительства Российской Федерации от 13.07.2015 № 702.

³⁾ Данные не публикуются в целях обеспечения конфиденциальности первичных статистических данных, полученных от организаций, в соответствии с Федеральным законом от 29.11.2007г. № 282-ФЗ "Об официальном статистическом учете и системе государственной статистики в Российской Федерации" (ст.4, п.5; ст.9, п.1).

ДЕЯТЕЛЬНОСТЬ ОРГАНИЗАЦИЙ С УЧАСТИЕМ ИНОСТРАННОГО КАПИТАЛА

ПОКАЗАТЕЛИ, ХАРАКТЕРИЗУЮЩИЕ ДЕЯТЕЛЬНОСТЬ ОРГАНИЗАЦИЙ С УЧАСТИЕМ ИНОСТРАННОГО КАПИТАЛА

миллионов рублей; 1995 г. - млрд. руб.

	1995	2005	2010	2011 ²⁾	2012	2013	2014	2015 ³⁾
Число организа- ций с участием иностранного капитала (на ко- нец года)	51	122	258	1023	469	843	1090	295
Сумма уставного фонда	45,5	1096,0	2317,6	5142,9	8606,0	8729,8	9630,3	10927,7
<i>из нее</i> доля зарубеж- ных партнеров, процентов	34,6	28,9	81,2	85,6	59,5	60,3	60,2	61,8
Среднесписочная численность ра- ботников (без внешних совме- стителей), чело- век	969	23192	23440	28320	23563	31369	35870	33437
Фонд оплаты труда	7,1	2609,2	5308,6	6899,6	6092,8	8709,8	10924,1	11414,5
Оборот органи- заций ¹⁾	239,72	7181,2	91660,2	106489,8	119254,0	147959,4	162378,2	179151,8

¹⁾ В 1995 г. - "Выпуск товаров и услуг".

²⁾ С 2011 г. - включая микропредприятия.

³⁾ Здесь и далее не включая микропредприятия.

**ОСНОВНЫЕ ПОКАЗАТЕЛИ ДЕЯТЕЛЬНОСТИ ОРГАНИЗАЦИЙ
С УЧАСТИЕМ ИНОСТРАННОГО КАПИТАЛА
ПО ВИДАМ ЭКОНОМИЧЕСКОЙ ДЕЯТЕЛЬНОСТИ**

	2005	2010	2011	2012	2013	2014	2015
Число организаций, выпускающих продукцию и оказывающих услуги, на конец года							
Всего	122	258	1023	469	843	1090	295
<i>в том числе:</i>							
сельское хозяйство, охота и лесное хозяйство	5	4	18	9	14	16	6
обрабатывающие производства	47	67	97	88	89	92	53
производство и распределение электроэнергии, газа и воды	3	6	2	2	2	2	1
строительство	7	11	49	22	37	45	9
оптовая и розничная торговля; ремонт автотранспортных средств, мотоциклов, бытовых изделий	39	104	638	216	471	688	140
транспорт и связь	19	44	150	73	172	180	58
другие виды деятельности	2	22	69	59	58	67	28

Продолжение

	2005	2010	2011	2012	2013	2014	2015
Среднесписочная численность работников (без внешних совместителей), человек							
Всего	23192	23440	28320	23563	31369	35870	33437
<i>в том числе:</i>							
сельское хозяйство, охота и лесное хозяйство	63	411	448	421	182	573	500
обрабатывающие производства	11169	12863	11974	13344	13884	14024	13668
производство и распределение электроэнергии, газа и воды	5841	4685	6471	2344	5755	7521	7198
строительство	349	230	1051	466	516	1137	533
оптовая и розничная торговля; ремонт автотранспортных средств, мотоциклов, бытовых изделий	1497	2691	3760	3321	4943	5887	5322
транспорт и связь	4037	2190	4093	3155	5279	5765	5396
другие виды деятельности	236	370	523	512	810	963	820
Оборот организаций, млн. рублей							
Всего	27181,2	91660,2	106489,8	119254,0	147959,4	162378,2	179151,8
<i>в том числе:</i>							
сельское хозяйство, охота и лесное хозяйство	33,5	157,0	325,5	449,3	577,2	1402,6	843,7
обрабатывающие производства	15625,5	34116,4	44309,9	51867,9	54967,1	52913,5	67503,0
производство и распределение электроэнергии, газа и воды	8320,7	21177,5	11262,3	11143,7	9403,6	1544,1	1563,5
строительство	98,5	351,1	677,9	540,3	829,5	874,9	511,3
оптовая и розничная торговля; ремонт автотранспортных средств, мотоциклов, бытовых изделий	2872,9	27920,4	41717,2	45974,8	69094,2	95633,5	98148,0
транспорт и связь	222,3	6236,2	7025,6	8015,8	10760,7	8068,9	8253,7
другие виды деятельности	7,8	1701,6	1171,4	1262,2	2327,1	1940,7	2328,6

ДОБЫЧА ПОЛЕЗНЫХ ИСКОПАЕМЫХ, ОБРАБАТЫВАЮЩИЕ ПРОИЗВОДСТВА, ПРОИЗВОДСТВО И РАСПРЕДЕЛЕНИЕ ЭЛЕКТРОЭНЕРГИИ, ГАЗА И ВОДЫ

Индекс производства - относительный показатель, характеризующий изменение масштабов производства в сравниваемых периодах. Различаются индивидуальные и сводные индексы производства. Индивидуальные индексы отражают изменение выпуска одного продукта и исчисляются как отношение объемов производства данного вида продукта в натурально-вещественном выражении в сравниваемых периодах. Сводный индекс производства характеризует совокупные изменения производства всех видов продукции и отражает изменение создаваемой в процессе производства стоимости в результате изменения только физического объема производимой продукции. Для исчисления сводного индекса производства индивидуальные индексы по конкретным видам продукции поэтапно агрегируются в индексы по видам деятельности, подгруппам, группам, подклассам, классам, подразделам и разделам ОКВЭД.

Индекс промышленного производства - агрегированный индекс производства по видам деятельности "Добыча полезных ископаемых", "Обрабатывающие производства", "Производство и распределение электроэнергии, газа и воды".

Объем отгруженных товаров собственного производства, выполненных работ и услуг собственными силами - стоимость отгруженных или отпущенных в порядке продажи, а также прямого обмена (по договору мены) всех товаров собственного производства, выполненных работ и оказанных услуг собственными силами.

Объем отгруженных товаров представляет собой стоимость тех товаров, которые произведены данным юридическим лицом и фактически отгружены (переданы) в отчетном периоде на сторону (другим юридическим и физическим лицам), включая товары, сданные по акту заказчику на месте, независимо от того, поступили деньги на счет продавца или нет.

Объем работ и услуг, выполненных собственными силами, представляет стоимость работ и услуг, оказанных (выполненных) организацией другим юридическим и физическим лицам.

Данные приводятся в фактических отпускных ценах без налога на добавленную стоимость, акцизов и других аналогичных обязательных платежей.

Группировки по видам деятельности представляют совокупность соответствующих фактических видов деятельности, осуществляемых организациями, независимо от их основного вида деятельности.

Число действующих организаций - показатель, характеризующий количество организаций и обособленных подразделений, осуществляющих производственную деятельность независимо от основного вида деятельности организации (юридического лица), то есть по фактическому виду деятельности в части добычи полезных ископаемых, обрабатывающих производств, производства и распределения электроэнергии, газа и воды.

Обособленное подразделение организации – любое территориально-обособленное от нее подразделение, по месту или с места нахождения которого, осуществляется хозяйственная деятельность на оборудованных стационарных рабочих местах.

Производство продукции в натуральном выражении приводится, как правило, по валовому выпуску, то есть, включая продукцию, израсходованную на промышленно-производственные нужды данной организации и выработанную из давальческого сырья. Давальческое сырье - это сырье, принадлежащее заказчику и переданное на переработку другим организациям для производства из него продукции в соответствии с заключенными договорами.

Приводятся данные о производстве важнейших видов продукции за 2010-2015 гг. в соответствии с Общероссийским классификатором продукции по видам экономической деятельности (ОКПД), внедренным в статистическую практику с 1 января 2010 г. Сведения по данному показателю за период по 2009 г. включительно, сформированные в соответствии с ранее действовавшим Общероссийским классификатором продукции (ОКП), опубликованы в сборнике "Статистический ежегодник Смоленской области. 2012".

Данные о продукции в натуральном выражении приводятся с учетом деятельности физических лиц, занимающихся предпринимательской деятельностью без образования юридического лица.

Производственная мощность - максимально возможный выпуск продукции (за год, сутки, смену) или объем добычи и переработки сырья в номенклатуре и ассортименте. Определяется с учетом полного использования установленного режима работы производственного оборудования и производственных площадей. Величину мощности по выпуску конкретного вида продукции, факторы ее изменения и уровень использования характеризует баланс производственной мощности. По данным баланса рассчитываются среднегодовая производственная мощность, действовавшая в отчетном периоде, и уровень ее использования. Уро-

вень использования среднегодовой производственной мощности - относительный показатель, характеризующий степень использования производственной мощности по выпуску конкретных видов продукции. Исчисляется как отношение фактического выпуска продукции к среднегодовой производственной мощности, действовавшей в отчетном периоде по выпуску этой продукции. Приводится, как правило, по крупным и средним промышленным организациям.

**ОБЩЕЭКОНОМИЧЕСКИЕ ПОКАЗАТЕЛИ ДОБЫВАЮЩИХ,
ОБРАБАТЫВАЮЩИХ ПРОИЗВОДСТВ, ПРОИЗВОДСТВА И
РАСПРЕДЕЛЕНИЯ ЭЛЕКТРОЭНЕРГИИ, ГАЗА И ВОДЫ**

	2005	2010	2011	2012	2013	2014	2015
Число действующих организаций по видам экономической деятельности (на конец года):							
добыча полезных ископаемых	32	36	64	65	76	70	68
обрабатывающие производства	1320	1886	2052	1894	1855	1829	1770
производство и распределение электроэнергии, газа и воды	391	312	288	280	303	306	292
Объем отгруженных товаров собственного производства, выполненных работ и услуг собственными силами, млн. руб.:							
добыча полезных ископаемых	620	1104	1270	1777	1990	1398	951
обрабатывающие производства	51398	105017	121947	129460	137851	140286	163516
производство и распределение электроэнергии, газа и воды	23392	53812	45821	46344	52194	53872	55236
Индекс промышленного производства ¹⁾ , в процентах к предыдущему году	104,7	106,1	102,7	105,9	104,7	101,7	101,4
Среднегодовая численность работников организаций, человек	97246	92685	90079	88275	86749	83573	80307
Сальдированный финансовый результат (прибыль минус убыток) ²⁾ , млн. руб.	2684,6	4619,5	9165,1	8101,1	5380,1	403,7	16721,8
Рентабельность проданных товаров, продукции (работ, услуг) ²⁾ , процентов	5,6	5,4	7,9	6,3	6,4	6,6	10,7
Инвестиции в основной капитал ³⁾ , млн. руб.	5550	13950	14481	13074	19541	17213	22182
Индексы цен производителей промышленных товаров (декабрь к декабрю предыдущего года), процентов ⁴⁾	102,1	112,6	104,3	105,5	104,4	104,7	108,5

¹⁾ Агрегированный индекс производства по видам экономической деятельности «Добыча полезных ископаемых», «Обрабатывающие производства», «Производство и распределение электроэнергии, газа и воды». Данные уточнены по итогам ретроспективного пересчета индексов производства, осуществленного в связи с переходом с 1 января 2014 года на новый 2010 базисный год.

²⁾ Данные бухгалтерской отчетности по агрегированным видам экономической деятельности «Добыча полезных ископаемых», «Обрабатывающие производства», «Производство и распределение электроэнергии, газа и воды».

³⁾ Без субъектов малого предпринимательства и объема инвестиций, не наблюдаемых прямыми статистическими методами.

⁴⁾ На товары, предназначенные для реализации на внутреннем рынке.

ИНДЕКСЫ ПРОИЗВОДСТВА ПО ВИДАМ ЭКОНОМИЧЕСКОЙ ДЕЯТЕЛЬНОСТИ

	в процентах к предыдущему году						
	2005	2010	2011	2012	2013	2014	2015
Добыча полезных ископаемых	101,0	113,0	92,2	105,8	107,4	90,4	83,2
добыча топливно-энергетических полезных ископаемых	91,5	47,1	100,0	-	-	-	-
добыча полезных ископаемых, кроме топливно-энергетических	101,1	114,7	92,1	107,1	107,4	90,4	83,2
Обрабатывающие производства	104,6	110,4	105,8	108,6	107,8	99,7	101,9
производство пищевых продуктов, включая напитки, и табака	98,5	87,2	104,4	103,3	91,2	81,3	121,7
текстильное и швейное производство	132,5	103,5	97,2	123,2	119,3	70,1	97,9
производство кожи, изделий из кожи и производство обуви	62,5	102,7	95,0	107,8	92,3	110,6	85,5
обработка древесины и производ- ство изделий из дерева	108,2	130,0	134,7	103,8	116,2	103,9	101,4
целлюлозно-бумажное производ- ство; издательская и полиграфиче- ская деятельность	95,9	125,6	94,6	149,2	109,2	68,4	110,4
химическое производство	106,5	96,9	114,1	94,3	115,1	92,5	114,0
производство резиновых и пласт- массовых изделий	93,9	117,7	114,2	135,5	129,2	72,5	122,0
производство прочих неметалличе- ских минеральных продуктов	95,5	98,6	134,2	106,2	86,9	104,1	79,7
металлургическое производство и производство готовых металличе- ских изделий	97,2	122,6	104,0	110,4	115,5	115,1	100,9
производство машин и оборудования	118,2	139,7	102,5	106,0	151,2	82,1	84,2
производство электрооборудования, электронного и оптического обору- дования	116,7	116,5	106,9	114,5	101,4	119,8	83,7
производство транспортных средств и оборудования	98,4	115,3	90,9	109,0	96,5	151,6	130,3
прочие производства	101,0	122,2	89,1	99,6	91,9	81,3	77,6
Производство и распределение электроэнергии, газа и воды	105,1	99,0	97,4	100,5	97,6	109,3	100,6
производство, передача и распреде- ление электроэнергии	105,8	97,9	98,3	100,3	97,6	114,0	102,3
производство, передача и распреде- ление пара и горячей воды (тепловой энергии)	100,5	104,3	93,5	101,4	97,8	91,8	91,7

ИНДЕКСЫ ПРОИЗВОДСТВА ПО ВИДАМ ЭКОНОМИЧЕСКОЙ ДЕЯТЕЛЬНОСТИ

в процентах к предыдущему году

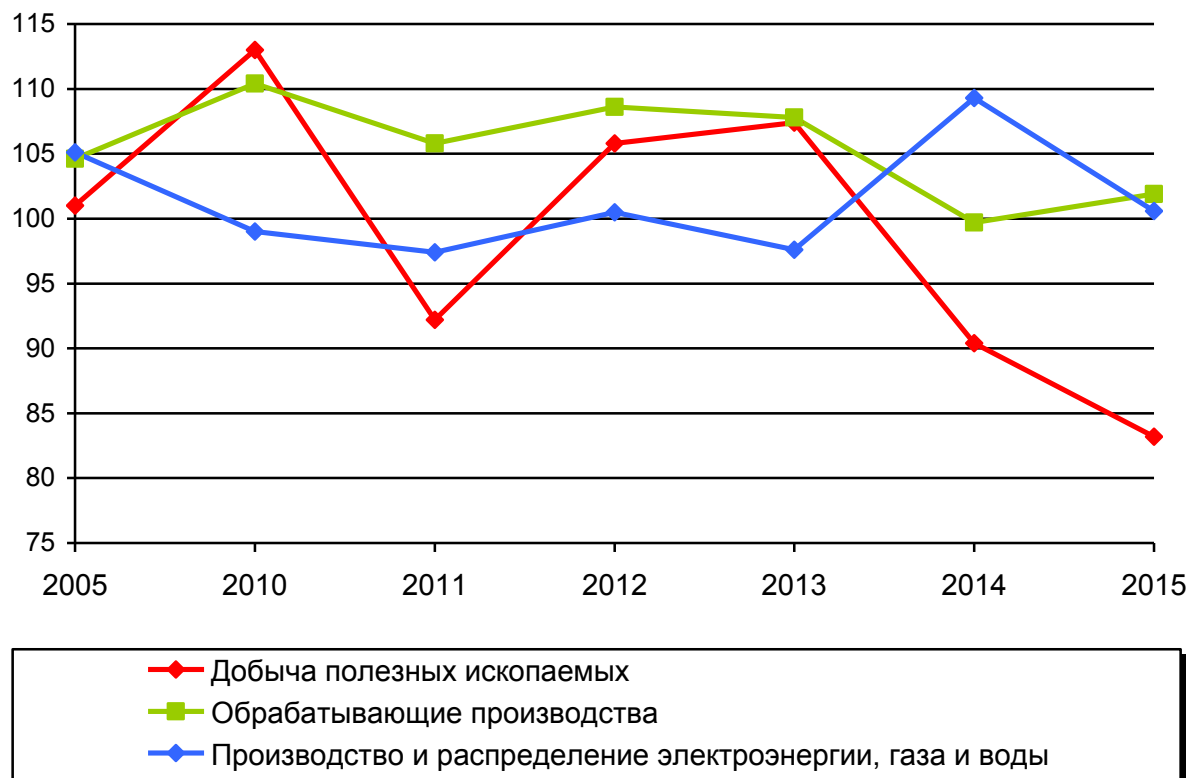

**ОБЪЕМ ОТГРУЖЕННЫХ ТОВАРОВ СОБСТВЕННОГО ПРОИЗВОДСТВА,
ВЫПОЛНЕННЫХ РАБОТ И УСЛУГ СОБСТВЕННЫМИ СИЛАМИ ПО ВИДАМ
ЭКОНОМИЧЕСКОЙ ДЕЯТЕЛЬНОСТИ**

	в фактически действовавших ценах; миллионов рублей						
	2005	2010	2011	2012	2013	2014	2015
Добыча полезных ископаемых	620	1104	1270	1777	1990	1398	951
<i>из неё:</i>							
добыча топливно-энергетических полезных ископаемых	26	27	5	3	5	16	7
добыча полезных ископаемых, кроме топливно-энергетических	594	1077	1264	1774	1985	1382	944
Обрабатывающие производства	51398	105017	121947	129460	137851	140286	163516
<i>из них:</i>							
производство пищевых продуктов, включая напитки, и табака	8367	14420	15345	16334	16150	16689	25640
текстильное и швейное производство	1488	3871	4012	4034	5604	5727	6064
производство кожи, изделий из кожи и производство обуви	55	486	552	548	619	707	795
обработка древесины и производство изделий из дерева	912	4265	5340	6649	7449	7484	8329
целлюлозно-бумажное производство; издательская и полиграфическая дея- тельность	718	3337	3644	3991	4196	3958	2498
производство кокса и нефтепродуктов	-	26	8	-	-	49	49
химическое производство	5888	12160	18366	17081	19710	19519	29827
производство резиновых и пластмас- совых изделий	1376	6966	6872	9374	11289	12610	15957
производство прочих неметалличе- ских минеральных продуктов	3858	7039	9004	11532	12057	10310	8261
металлургическое производство и производство готовых металлических изделий	2855	10591	12129	11381	12831	14892	14765
производство машин и оборудования	2042	5777	7695	6957	6366	4786	3776
производство электрооборудования, электронного и оптического оборудо- вания	4885	12729	15061	17091	18108	18549	19462
производство транспортных средств и оборудования	5138	9540	11015	11734	10968	13752	14868
прочие производства	13042	13804	12902	12753	12504	11254	13224
Производство и распределение электроэнергии, газа и воды	23392	53812	45821	46344	52194	53872	55236
<i>из него:</i>							
производство, передача и распреде- ление электроэнергии, газа, пара и горячей воды	22938	52851	44844	45371	51234	52905	54174
сбор, очистка и распределение воды	454	962	976	973	960	967	1063

**СТРУКТУРА ОБЪЕМА ОТГРУЖЕННЫХ ТОВАРОВ СОБСТВЕННОГО
ПРОИЗВОДСТВА, ВЫПОЛНЕННЫХ РАБОТ И УСЛУГ СОБСТВЕННЫМИ СИЛАМИ
ПО ВИДАМ ЭКОНОМИЧЕСКОЙ ДЕЯТЕЛЬНОСТИ**

	процентов						
	2005	2010	2011	2012	2013	2014	2015
Добыча полезных ископаемых	100	100	100	100	100	100	100
<i>из неё:</i>							
добыча топливно-энергетических полезных ископаемых	4,1	2,4	0,4	0,2	0,2	1,1	0,7
добыча полезных ископаемых, кроме топливно-энергетических	95,9	97,6	99,6	99,8	99,8	98,9	99,3
Обрабатывающие производства	100	100	100	100	100	100	100
<i>из них:</i>							
производство пищевых продуктов, включая напитки, и табака	16,3	13,7	12,6	12,6	11,7	11,9	15,7
текстильное и швейное производство	2,9	3,7	3,3	3,1	4,1	4,1	3,7
производство кожи, изделий из кожи и производство обуви	0,1	0,5	0,5	0,4	0,4	0,5	0,5
обработка древесины и производство изделий из дерева	1,8	4,1	4,4	5,1	5,4	5,3	5,1
целлюлозно-бумажное производство; издательская и полиграфическая деятель- ность	1,4	3,2	3,0	3,1	3,1	2,8	1,5
производство кокса и нефтепродуктов	-	0,0	0,0	-	-	0,0	0,0
химическое производство	11,5	11,6	15,1	13,2	14,3	13,9	18,2
производство резиновых и пластмассовых изделий	2,7	6,6	5,6	7,2	8,2	9,0	9,8
производство прочих неметаллических минеральных продуктов	7,5	6,7	7,4	8,9	8,7	7,3	5,1
металлургическое производство и произ- водство готовых металлических изделий	5,6	10,1	9,9	8,8	9,3	10,6	9,0
производство машин и оборудования	4,0	5,5	6,3	5,4	4,6	3,4	2,3
производство электрооборудования, элек- тронного и оптического оборудования	9,5	12,1	12,4	13,2	13,2	13,2	11,9
производство транспортных средств и оборудования	10,0	9,1	9,0	9,1	7,9	9,8	9,1
прочие производства	25,4	13,1	10,6	9,9	9,1	8,0	8,1
Производство и распределение электроэнергии, газа и воды	100	100	100	100	100	100	100
<i>из него:</i>							
производство, передача и распределение электроэнергии, газа, пара и горячей воды	98,1	98,2	97,9	97,9	98,2	98,2	98,1
сбор, очистка и распределение воды	1,9	1,8	2,1	2,1	1,8	1,8	1,9

**УРОВЕНЬ ИСПОЛЬЗОВАНИЯ СРЕДНЕГОДОВОЙ
ПРОИЗВОДСТВЕННОЙ МОЩНОСТИ ОРГАНИЗАЦИЙ ПО ВЫПУСКУ ОТДЕЛЬНЫХ
ВИДОВ ПРОДУКЦИИ¹⁾**

в процентах

	2010	2011	2012	2013	2014	2015
Добыча полезных ископаемых						
материалы строительные нерудные	54	43	53	56	39	35
<i>в том числе:</i>						
пески природные	55	42	42	47	29	23
галька, гравий, щебень	46	44	74	71	54	51
Производство пищевых продуктов, включая напитки, и табака						
мясо и субпродукты пищевые убойных животных	26	26	18	36	39	64
колбасные изделия	46	39	36	24	14	55
цельномолочная продукция (в пересчете на молоко)	61	48	50	37	21	44
масло сливочное и пасты масляные	15	25	11	12	4	0,2
комбикорма и добавки белково-витаминные	22	27	38	37	25	63
хлеб и хлебобулочные изделия	51	50	50	45	45	46
кондитерские изделия	45	61	63	64	71	66
макаронные изделия	77	65	57	44	11	31
Текстильное и швейное производство						
трикотажные изделия- всего	63	42	29	86	89	97
Обработка древесины и производство изделий из дерева						
лесоматериалы, продольно распиленные или расколотые, разделенные на слои или лущеные, толщиной более 6 мм, шпалы железнодорожные или трамвайные деревянные, непитанные	13	13	17	16	10	8
блоки оконные в сборе (комплектно)	21	21	27	... ²⁾	... ²⁾	... ²⁾
блоки дверные в сборе (комплектно)	46	30	34	... ²⁾	... ²⁾	... ²⁾
Производство резиновых и пластмассовых изделий						
плиты, листы, пленка и полосы (ленты) полимерные, непористые прочие	68	67	77	96	86	76
мешки и сумки, включая конические, из полимеров этилена	... ²⁾	... ²⁾	... ²⁾	... ²⁾	99,3	... ²⁾
изделия упаковочные полимерные прочие	63	70	... ²⁾	... ²⁾	... ²⁾	... ²⁾
Производство прочих неметаллических минеральных продуктов						
кирпич керамический неогнеупорный строительный	96	96	96	78	81	71
блоки стеновые крупные (включая блоки стен подвалов) из бетона	72	68	... ²⁾	... ²⁾	... ²⁾	... ²⁾
конструкции и детали сборные железобетонные	69	75	75	76	69	47

¹⁾ Без субъектов малого предпринимательства.

²⁾ Здесь и далее в таблицах раздела данные не публикуются в целях обеспечения конфиденциальности первичных статистических данных, полученных от организаций, в соответствии с Федеральным законом от 29.11.2007 г. № 282-ФЗ "Об официальном статистическом учете и системе государственной статистики в Российской Федерации" (ст.4, п.5; ст.9, п.1).

ОСНОВНЫЕ ПОКАЗАТЕЛИ РАБОТЫ ОРГАНИЗАЦИЙ ОТДЕЛЬНЫХ ВИДОВ ЭКОНОМИЧЕСКОЙ ДЕЯТЕЛЬНОСТИ

ОСНОВНЫЕ ПОКАЗАТЕЛИ РАБОТЫ ОРГАНИЗАЦИЙ ПО ВИДУ ЭКОНОМИЧЕСКОЙ ДЕЯТЕЛЬНОСТИ "ДОБЫЧА ПОЛЕЗНЫХ ИСКОПАЕМЫХ"

	2005	2010	2011	2012	2013	2014	2015
Число действующих организаций (на конец года)	32	36	64	65	76	70	68
Объем отгруженных товаров собственного производства, выполненных работ и услуг собственными силами, млн. руб.	619,7	1104,0	1269,6	1777,3	1989,6	1397,8	950,6
Индекс производства, в процентах к предыдущему году	101,0	113,0	92,2	105,8	107,4	90,4	83,2
Среднегодовая численность работников организаций, человек	1693	1513	1126	1123	1609	1276	839
Сальдированный финансовый результат (прибыль минус убыток) ¹⁾ , млн. руб.	38,3	-106,6	-246,6	-67,5	-61,4	-110,6	157,1
Рентабельность проданных товаров, продукции (работ, услуг) ¹⁾ , процентов	11,7	-6,5	-5,7	-0,5	-2,2	-6,7	-5,4

¹⁾Здесь и далее в таблицах раздела - по данным бухгалтерской отчетности. Знак (-) означает убыток.

ДОБЫЧА И ПЕРЕРАБОТКА ПРОЧИХ ПОЛЕЗНЫХ ИСКОПАЕМЫХ

	2010	2011	2012	2013	2014	2015
Материалы строительные нерудные, тыс. м ³	4673,6	4297,1	4535,6	5115,5	4573,3	3612,6
<i>в том числе:</i>						
пески природные	2542,0	2323,5	2375,9	2952,4	2585,6	1838,7
гранулы каменные, крошка и порошок; галька, гравий, щебень или камень дробленый	2131,6	1973,6	2159,7	2163,1	1987,7	1773,9

**ОСНОВНЫЕ ПОКАЗАТЕЛИ РАБОТЫ ОРГАНИЗАЦИЙ
ПО ВИДУ ЭКОНОМИЧЕСКОЙ ДЕЯТЕЛЬНОСТИ
"ПРОИЗВОДСТВО ПИЩЕВЫХ ПРОДУКТОВ, ВКЛЮЧАЯ НАПИТКИ, И ТАБАКА"**

	2005	2010	2011	2012	2013	2014	2015
Число действующих организаций (на конец года)	350	350	364	321	325	308	278
Объем отгруженных товаров собственного производства, выполненных работ и услуг собственными силами, млн. руб.	8367,0	14419,5	15345,3	16334,2	16149,9	16688,5	25639,5
Индекс производства, в процентах к предыдущему году	98,5	87,2	104,4	103,3	91,2	81,3	121,7
Среднегодовая численность работников организаций, человек	11691	10416	9444	8629	7938	7877	8415
Сальдированный финансовый результат (прибыль минус убыток) ¹⁾ , млн. руб.	53,6	-154,3	161,8	25,1	292,5	-215,3	396,2
Рентабельность проданных товаров, продукции (работ, услуг) ¹⁾ , процентов	2,9	4,4	3,5	3,4	4,3	3,1	5,8

ПРОИЗВОДСТВО ОСНОВНЫХ ВИДОВ ПИЩЕВЫХ ПРОДУКТОВ И НАПИТКОВ

	2010	2011	2012	2013	2014	2015
Мясо и субпродукты пищевые убойных животных, т	4473	5392	4237	6332	13856	53892
Изделия колбасные, т	9356	8928	6681	7460	7883	7312
Полуфабрикаты мясные (мясосодержащие) охлажденные, подмороженные и замороженные, т	3460	3078	4289	4688	4449	8780
Консервы мясные (мясосодержащие), тыс. условных банок	11728	13840	... ²⁾	... ²⁾	14080	15229
Рыба и продукты рыбные переработанные и консервированные, т	19103	21862	24360	22317	20776	16166
<i>в том числе:</i>						
сельдь всех видов обработки	3764	5484	5873	4210	3586	2125
рыба (кроме сельди) соленая	1381	1527	996	1108	1701	1549
рыба (кроме сельди) копченая	3343	3499	4647	... ²⁾	3669	2593
Пресервы рыбные, тыс. условных банок	23071	20801	... ²⁾	... ²⁾	... ²⁾	21255
Фруктовоовощные консервы, млн. условных банок	107,6	89,4	118,9	118,3	117,8	165,2
Майонезы. Соусы майонезные. Соусы на основе растительных масел. Кремы на растительных маслах, т	1542	1650	1544	1314	1266	... ²⁾
Цельномолочная продукция (в пересчете на молоко), т	87861	65111	71296	53197	30736	20141
Молоко и сливки в твердых формах, т	5831	... ²⁾	... ²⁾	... ²⁾	... ²⁾	... ²⁾
Масло сливочное и пасты масляные, т	3744	5526	2552	1467	589	152
Сыры и продукты сырные, т	1804	1991	2025	1084	437	472
Продукты кисломолочные, кроме сметаны и творога, т	8762	1959	3136	3203	2615	2403
Сметана, т	4158	2278	2789	2805	1424	1209
Творог, т	3111	2602	2088	1406	495	431
Комбикорма, т	63622	84508	122738	143347	83707	105590
Хлеб и хлебобулочные изделия, т	64918	61594	58003	57880	57505	59965
Кондитерские изделия, т	9946	11307	11942	11907	11603	10720
Макаронные изделия, т	19501	16022	13970	10153	879	66
Пиво, кроме отходов пивоварения, тыс. дкл	... ²⁾	... ²⁾	... ²⁾	292	1062	2210
Воды минеральные, тыс. полулитров	37978	20573	30011	40042	68243	58708
Напитки безалкогольные, тыс. дкл	1748	1147	1039	483	659	1314

**ОСНОВНЫЕ ПОКАЗАТЕЛИ РАБОТЫ ОРГАНИЗАЦИЙ
ПО ВИДУ ЭКОНОМИЧЕСКОЙ ДЕЯТЕЛЬНОСТИ
"ТЕКСТИЛЬНОЕ И ШВЕЙНОЕ ПРОИЗВОДСТВО"**

	2005	2010	2011	2012	2013	2014	2015
Число действующих организаций (на конец года)	126	170	187	158	159	156	150
Объем отгруженных товаров собственного производства, выполненных работ и услуг собственными силами, млн. руб.	1487,7	3871,1	4011,6	4034,2	5604,1	5727,5	6063,7
Индекс производства, в процентах к предыдущему году	132,5	103,5	97,2	123,2	119,3	70,1	97,9
Среднегодовая численность работников организаций, человек	7104	6406	5458	4741	6666	6367	6283
Сальдированный финансовый результат (прибыль минус убыток) ¹⁾ , млн. руб.	-30,3	29,2	-123,0	-584,3	-517,5	-1520,5	-67,0
Рентабельность проданных товаров, продукции (работ, услуг) ¹⁾ , процентов	0,3	1,3	-2,5	-5,3	-1,2	-6,0	-3,1

**ПРОИЗВОДСТВО ОТДЕЛЬНЫХ ВИДОВ ПРОДУКЦИИ
ТЕКСТИЛЬНОГО И ШВЕЙНОГО ПРОИЗВОДСТВА**

	2010	2011	2012	2013	2014	2015
Белье постельное, тыс. шт.	71,6	58,0	143,1	237,9	37,0	28,5
Изделия трикотажные чулочно-носочные, тыс. пар	39459	34973	36844	35496	22240	22967
Трикотажные изделия - всего, тыс. шт.	14900	17318	19689	20441	19751	18246
<i>в том числе:</i>						
верхний трикотаж	13046	15371	15400	15056	14603	14367
бельевой трикотаж	1894	1760	3656	4689	4779	3634
Спецодежда, тыс. шт.	804,8	830,7	824,6	816,3	840,1	761,4

**ОСНОВНЫЕ ПОКАЗАТЕЛИ РАБОТЫ ОРГАНИЗАЦИЙ
ПО ВИДУ ЭКОНОМИЧЕСКОЙ ДЕЯТЕЛЬНОСТИ
"ПРОИЗВОДСТВО КОЖИ, ИЗДЕЛИЙ ИЗ КОЖИ И ПРОИЗВОДСТВО ОБУВИ"**

	2005	2010	2011	2012	2013	2014	2015
Число действующих организаций (на конец года)	9	10	9	5	10	10	8
Объем отгруженных товаров собственного производства, выполненных работ и услуг собственными силами, млн. руб.	55,4	486,5	552,3	548,4	618,5	706,7	795,1
Индекс производства, в процентах к предыдущему году	62,5	102,7	95,0	107,8	92,3	110,6	85,5
Среднегодовая численность работников организаций, человек	339	781	752	530	552	608	579
Сальдированный финансовый результат (прибыль минус убыток) ¹⁾ , млн. руб.	3,0	3,9	9,6	10,2	13,6	11,1	7,4
Рентабельность проданных товаров, продукции (работ, услуг) ¹⁾ , процентов	7,4	0,5	2,7	1,8	2,3	-0,1	1,2

ПРОИЗВОДСТВО ОБУВИ

	2010	2011	2012	2013	2014	2015
Обувь, тыс. пар	209	173	197	176	245	122

**ОСНОВНЫЕ ПОКАЗАТЕЛИ РАБОТЫ ОРГАНИЗАЦИЙ
ПО ВИДУ ЭКОНОМИЧЕСКОЙ ДЕЯТЕЛЬНОСТИ
"ОБРАБОТКА ДРЕВЕСИНЫ И ПРОИЗВОДСТВО ИЗДЕЛИЙ ИЗ ДЕРЕВА"**

	2005	2010	2011	2012	2013	2014	2015
Число действующих организаций (на конец года)	154	220	213	217	193	167	164
Объем отгруженных товаров собственного производства, выполненных работ и услуг собственными силами, млн. руб.	912,1	4265,4	5340,4	6648,7	7448,5	7484,2	8329,1
Индекс производства, в процентах к предыдущему году	108,2	130,0	134,7	103,8	116,2	103,9	101,4
Среднегодовая численность работников организаций, человек	2024	2471	2407	2360	2234	1947	2030
Сальдированный финансовый результат (прибыль минус убыток) ¹⁾ , млн. руб.	-58,0	-547,8	-170,6	663,8	1215,9	22,9	219,0
Рентабельность проданных товаров, продукции (работ, услуг) ¹⁾ , процентов	-3,6	1,7	8,0	13,3	20,4	11,1	1,0

**ПРОИЗВОДСТВО ОТДЕЛЬНЫХ ВИДОВ ПРОДУКЦИИ
ДЕРЕВООБРАБОТКИ**

	2010	2011	2012	2013	2014	2015
Лесоматериалы, продольно распиленные или расколотые, разделенные на слои или лущеные, толщиной более 6 мм; шпалы железнодорожные или трамвайные деревянные, непропитанные, тыс. м ³	60,1	58,0	63,6	44,3	31,5	72,1
Блоки оконные в сборе (комплектно), тыс. м ²	13,9	13,2	13,9	17,3	9,4	0,7
Блоки дверные в сборе (комплектно), тыс. м ²	28,7	20,8	22,8	17,9	10,2	7,3

**ОСНОВНЫЕ ПОКАЗАТЕЛИ РАБОТЫ ОРГАНИЗАЦИЙ
ПО ВИДУ ЭКОНОМИЧЕСКОЙ ДЕЯТЕЛЬНОСТИ
"ЦЕЛЛЮЛОЗНО-БУМАЖНОЕ ПРОИЗВОДСТВО; ИЗДАТЕЛЬСКАЯ И
ПОЛИГРАФИЧЕСКАЯ ДЕЯТЕЛЬНОСТЬ"**

	2005	2010	2011	2012	2013	2014	2015
Число действующих организаций (на конец года)	101	139	198	164	157	144	146
Объем отгруженных товаров собственного производства, выполненных работ и услуг собственными силами, млн. руб.	717,9	3337,2	3644,4	3990,9	4196,2	3957,7	2498,1
Индекс производства, в процентах к предыдущему году	95,9	125,6	94,6	149,2	109,2	68,4	110,4
Среднегодовая численность работников организаций, человек	2735	2666	2628	2600	2434	2402	2085
Сальдированный финансовый результат (прибыль минус убыток) ¹⁾ , млн. руб.	56,8	200,8	252,2	321,9	299,1	84,5	211,2
Рентабельность проданных товаров, продукции (работ, услуг) ¹⁾ , процентов	6,8	11,7	11,4	13,0	11,0	6,4	5,2

**ПРОИЗВОДСТВО ОТДЕЛЬНЫХ ВИДОВ ПРОДУКЦИИ
ЦЕЛЛЮЛОЗНО-БУМАЖНОГО ПРОИЗВОДСТВА; ИЗДАТЕЛЬСКОЙ И
ПОЛИГРАФИЧЕСКОЙ ДЕЯТЕЛЬНОСТИ**

	2010	2011	2012	2013	2014	2015
Книги, брошюры, листовки и аналогичные издания, переплетенные печатные, млн. шт.	954,0	805,1	845,8	882,5	808,6	785,8
Газеты (экземпляров, тираж условный - в 4-х полосном исчислении формата А2), млн. шт.	223,4	199,0	257,6	254,2	296,3	152,2
Бланки деловые самокопируемые (включая полистно проложенные копируемые наборы), бумага не копируемая (листов-оттисков), млн. шт.	5,5	3,7	... ²⁾	... ²⁾	... ²⁾	... ²⁾

**ОСНОВНЫЕ ПОКАЗАТЕЛИ РАБОТЫ ОРГАНИЗАЦИЙ
ПО ВИДУ ЭКОНОМИЧЕСКОЙ ДЕЯТЕЛЬНОСТИ
"ХИМИЧЕСКОЕ ПРОИЗВОДСТВО"**

	2005	2010	2011	2012	2013	2014	2015
Число действующих организаций (на конец года)	18	38	44	41	38	37	41
Объем отгруженных товаров собственного производства, выполненных работ и услуг собственными силами, млн. руб.	5888,1	12160,2	18365,9	17081,1	19709,8	19518,9	29827,0
Индекс производства, в процентах к предыдущему году	106,5	96,9	114,1	94,3	115,1	92,5	114,0
Среднегодовая численность работников организаций, человек	3554	2872	2913	2899	2326	2145	2435
Сальдированный финансовый результат (прибыль минус убыток) ¹⁾ , млн. руб.	1404,9	3392,0	7090,0	5521,9	5116,4	525,0	11408,7
Рентабельность проданных товаров, продукции (работ, услуг) ¹⁾ , процентов	34,9	25,0	52,1	34,2	29,4	27,7	64,7

**ПРОИЗВОДСТВО ОТДЕЛЬНЫХ ВИДОВ ПРОДУКЦИИ
ХИМИЧЕСКОГО ПРОИЗВОДСТВА**

	2010	2011	2012	2013	2014	2015
Материалы лакокрасочные и аналогичные для нанесения покрытий, краски и мастики полиграфические, т	1113	3727	3772	3129	11472	9038

**ОСНОВНЫЕ ПОКАЗАТЕЛИ РАБОТЫ ОРГАНИЗАЦИЙ
ПО ВИДУ ЭКОНОМИЧЕСКОЙ ДЕЯТЕЛЬНОСТИ
"ПРОИЗВОДСТВО РЕЗИНОВЫХ И ПЛАСТМАССОВЫХ ИЗДЕЛИЙ"**

	2005	2010	2011	2012	2013	2014	2015
Число действующих организаций (на конец года)	44	138	129	142	132	134	136
Объем отгруженных товаров собственного производства, выполненных работ и услуг собственными силами, млн. руб.	1376,0	6966,0	6872,3	9373,7	11289,0	12610,4	15957,1
Индекс производства, в процентах к предыдущему году	93,9	117,7	114,2	135,5	129,2	72,5	122,0
Среднегодовая численность работников организаций, человек	1737	3280	3356	3313	4370	4603	4960
Сальдированный финансовый результат (прибыль минус убыток) ¹⁾ , млн. руб.	22,0	131,6	62,2	168,9	257,8	331,6	546,8
Рентабельность проданных товаров, продукции (работ, услуг) ¹⁾ , процентов	7,6	3,2	3,7	3,9	3,8	5,7	6,4

**ПРОИЗВОДСТВО ОТДЕЛЬНЫХ ВИДОВ РЕЗИНОВЫХ
И ПЛАСТМАССОВЫХ ИЗДЕЛИЙ**

	2010	2011	2012	2013	2014	2015
Мононити с размером поперечного сечения более 1 мм; прутки, стержни и фасонные профили полимерные, т	564	724	933	2299	854	796
Плиты, листы, пленка и полосы (ленты) полимерные, непористые прочие, т	49706	51179	60166	75811	73048	66341
Изделия упаковочные полимерные прочие, тыс. шт.	14135	15279	41966	45648	7639	140910
Окна и их коробки, подоконники полимерные, тыс. м ²	401,4	422,2	320,8	356,2	336,6	365,3
Двери и их коробки полимерные, м ²	3352	3608	4748	6096	10078	8002

**ОСНОВНЫЕ ПОКАЗАТЕЛИ РАБОТЫ ОРГАНИЗАЦИЙ
ПО ВИДУ ЭКОНОМИЧЕСКОЙ ДЕЯТЕЛЬНОСТИ
"ПРОИЗВОДСТВО ПРОЧИХ НЕМЕТАЛЛИЧЕСКИХ МИНЕРАЛЬНЫХ ПРОДУКТОВ"**

	2005	2010	2011	2012	2013	2014	2015
Число действующих организаций (на конец года)	86	179	189	178	183	177	177
Объем отгруженных товаров собственного производства, выполненных работ и услуг собственными силами, млн. руб.	3857,8	7038,9	9003,8	11531,7	12057,3	10310,2	8261,2
Индекс производства, в процентах к предыдущему году	95,5	98,6	134,2	106,2	86,9	104,1	79,7
Среднегодовая численность работников организаций, человек	6991	6206	6607	6395	6153	5890	5470
Сальдированный финансовый результат (прибыль минус убыток) ¹⁾ , млн. руб.	129,1	-129,2	187,2	200,4	276,4	109,5	53,5
Рентабельность проданных товаров, продукции (работ, услуг) ¹⁾ , процентов	1,3	-0,7	4,3	5,5	6,2	5,9	5,1

**ПРОИЗВОДСТВО ОТДЕЛЬНЫХ ВИДОВ ПРОЧИХ
НЕМЕТАЛЛИЧЕСКИХ МИНЕРАЛЬНЫХ ПРОДУКТОВ**

	2010	2011	2012	2013	2014	2015
Кирпич керамический неогнеупорный строительный, млн. условных кирпичей	66,3	74,5	94,5	97,3	97,1	76,5
Блоки стеновые крупные (включая блоки стен подвалов) из бетона, млн. условных кирпичей	17,2	14,0	16,0	14,3	11,7	8,6
Конструкции и детали сборные железобетонные, тыс. м ³	443,7	487,6	536,6	525,5	526,2	420,3
Бетон, готовый для заливки (товарный бетон), тыс. м ³	174,2	193,8	179,0	200,5	231,8	151,9
Смеси асфальтобетонные дорожные, аэродромные и асфальтобетон (горячие и теплые), тыс. т	445,1	441,5	424,3	447,5	283,4	172,6

**ОСНОВНЫЕ ПОКАЗАТЕЛИ РАБОТЫ ОРГАНИЗАЦИЙ
ПО ВИДУ ЭКОНОМИЧЕСКОЙ ДЕЯТЕЛЬНОСТИ
"МЕТАЛЛУРГИЧЕСКОЕ ПРОИЗВОДСТВО И ПРОИЗВОДСТВО ГОТОВЫХ
МЕТАЛЛИЧЕСКИХ ИЗДЕЛИЙ"**

	2005	2010	2011	2012	2013	2014	2015
Число действующих организаций (на конец года)	104	181	189	189	181	196	178
Объем отгруженных товаров собственного производства, выполненных работ и услуг собственными силами, млн. руб.	2854,6	10591,1	12129,1	11381,2	12831,1	14892,0	14765,5
Индекс производства, в процентах к предыдущему году	97,2	122,6	104,0	110,4	115,5	115,1	100,9
Среднегодовая численность работников организаций, человек	3582	6422	6553	6317	6259	6040	5319
Сальдированный финансовый результат (прибыль минус убыток) ¹⁾ , млн. руб.	83,8	75,9	195,2	330,6	127,7	-605,9	-390,2
Рентабельность проданных товаров, продукции (работ, услуг) ¹⁾ , процентов	6,0	3,5	6,1	5,2	3,0	2,3	1,4

**ПРОИЗВОДСТВО ОТДЕЛЬНЫХ ВИДОВ ПРОДУКЦИИ МЕТАЛЛУРГИЧЕСКОГО
ПРОИЗВОДСТВА И ГОТОВЫХ МЕТАЛЛИЧЕСКИХ ИЗДЕЛИЙ**

	2010	2011	2012	2013	2014	2015
Конструкции строительные сборные из стали, тыс. т	... ²⁾	3,2	10,5	16,3	16,3	17,8

**ОСНОВНЫЕ ПОКАЗАТЕЛИ РАБОТЫ ОРГАНИЗАЦИЙ
ПО ВИДУ ЭКОНОМИЧЕСКОЙ ДЕЯТЕЛЬНОСТИ
"ПРОИЗВОДСТВО МАШИН И ОБОРУДОВАНИЯ"**

	2005	2010	2011	2012	2013	2014	2015
Число действующих организаций (на конец года)	135	126	163	146	133	144	136
Объем отгруженных товаров собственного производства, выполненных работ и услуг собственными силами, млн. руб.	2042,3	5777,3	7694,9	6956,8	6366,2	4785,8	3776,3
Индекс производства, в процентах к предыдущему году	118,2	139,7	102,5	106,0	151,2	82,1	84,2
Среднегодовая численность работников организаций, человек	5703	5027	5206	5378	4498	4619	3289
Сальдированный финансовый результат (прибыль минус убыток) ¹⁾ , млн. руб.	90,2	180,6	35,6	15,8	6,6	-297,9	98,6
Рентабельность проданных товаров, продукции (работ, услуг) ¹⁾ , процентов	4,7	4,8	2,4	2,9	4,1	-0,7	3,3

ПРОИЗВОДСТВО ОТДЕЛЬНЫХ ВИДОВ МАШИН И ОБОРУДОВАНИЯ

	2010	2011	2012	2013	2014	2015
Машины и оборудование специального назначения и их составные части прочие, млн. руб.	121,1	125,0	111,2	673,9	267,7	... ²⁾

**ОСНОВНЫЕ ПОКАЗАТЕЛИ РАБОТЫ ОРГАНИЗАЦИЙ
ПО ВИДУ ЭКОНОМИЧЕСКОЙ ДЕЯТЕЛЬНОСТИ
"ПРОИЗВОДСТВО ЭЛЕКТРООБОРУДОВАНИЯ, ЭЛЕКТРОННОГО И
ОПТИЧЕСКОГО ОБОРУДОВАНИЯ"**

	2005	2010	2011	2012	2013	2014	2015
Число действующих органи- заций (на конец года)	65	127	137	130	140	148	146
Объем отгруженных товаров собственного производства, выполненных работ и услуг собственными силами, млн. руб.	4884,8	12728,6	15061,4	17091,3	18108,2	18548,8	19462,0
Индекс производства, в про- центах к предыдущему году	116,7	116,5	106,9	114,5	101,4	119,8	83,7
Среднегодовая численность работников организаций, че- ловек	9356	9672	9957	9845	9580	9294	9293
Сальдированный финансо- вый результат (прибыль ми- нус убыток) ¹⁾ , млн. руб.	273,1	616,2	692,1	1000,1	883,5	742,6	2098,4
Рентабельность проданных товаров, продукции (работ, услуг) ¹⁾ , процентов	7,1	6,8	6,3	6,1	5,6	7,8	8,1

**ПРОИЗВОДСТВО ОТДЕЛЬНЫХ ВИДОВ ЭЛЕКТРООБОРУДОВАНИЯ,
ЭЛЕКТРОННОГО И ОПТИЧЕСКОГО ОБОРУДОВАНИЯ**

	2010	2011	2012	2013	2014	2015
Устройства коммутации и защиты электрических цепей на напряжение не более 1 кВ, млн. руб.	252	278	322	281	358	372
Проводники электрического тока про- чие на напряжение не более 1 кВ (с со- единительными приспособлениями или без них), тыс. км	180,7	154,8	160,1	170,8	180,2	149,8
Светильники и устройства осветитель- ные, тыс. шт.	256,3	255,5	249,5	204,6	198,9	175,5
Изделия медицинские, включая хирур- гическое оборудование, ортопедиче- ские приспособления и их составные части, млн. руб.	191	206	228	286	276	341
Приборы для контроля прочих физиче- ских величин, млн. руб.	1009	1298	1450	1579	1622	1728

**ОСНОВНЫЕ ПОКАЗАТЕЛИ РАБОТЫ ОРГАНИЗАЦИЙ
ПО ВИДУ ЭКОНОМИЧЕСКОЙ ДЕЯТЕЛЬНОСТИ
"ПРОИЗВОДСТВО ТРАНСПОРТНЫХ СРЕДСТВ И ОБОРУДОВАНИЯ"**

	2005	2010	2011	2012	2013	2014	2015
Число действующих организаций (на конец года)	28	44	38	31	36	39	37
Объем отгруженных товаров собственного производства, выполненных работ и услуг собственными силами, млн. руб.	5138,0	9540,4	11014,7	11734,4	10967,7	13751,8	14868,0
Индекс производства, в процентах к предыдущему году	98,4	115,3	90,9	109,0	96,5	151,6	130,3
Среднегодовая численность работников организаций, человек	14961	9287	8776	8709	7415	6735	6586
Сальдированный финансовый результат (прибыль минус убыток) ¹⁾ , млн. руб.	-36,1	288,2	418,4	317,1	-13,9	987,9	1259,8
Рентабельность проданных товаров, продукции (работ, услуг) ¹⁾ , процентов	2,2	4,7	4,3	3,8	2,3	7,5	8,0

**ПРОИЗВОДСТВО ОТДЕЛЬНЫХ ВИДОВ ТРАНСПОРТНЫХ СРЕДСТВ
И ОБОРУДОВАНИЯ**

	2010	2011	2012	2013	2014	2015
Части и принадлежности для автотранспортных средств и их двигателей, млн. руб.	1743	1993	1862	1463	752	551

**ОСНОВНЫЕ ПОКАЗАТЕЛИ РАБОТЫ ОРГАНИЗАЦИЙ
ПО ВИДУ ЭКОНОМИЧЕСКОЙ ДЕЯТЕЛЬНОСТИ
"ПРОЧИЕ ПРОИЗВОДСТВА"**

	2005	2010	2011	2012	2013	2014	2015
Число действующих организаций (на конец года)	98	154	181	165	168	164	168
Объем отгруженных товаров собственного производства, выполненных работ и услуг собственными силами, млн. руб.	13041,7	13803,6	12901,6	12753,0	12504,1	11254,2	13224,4
Индекс производства, в процентах к предыдущему году	101,0	122,2	89,1	99,6	91,9	81,3	77,6
Среднегодовая численность работников организаций, человек	6261	4672	3930	4248	3963	3682	3480
Сальдированный финансовый результат (прибыль минус убыток) ¹⁾ , млн. руб.	114,9	343,1	383,4	54,2	107,0	256,2	584,6
Рентабельность проданных товаров, продукции (работ, услуг) ²⁾ , процентов	1,8	1,3	1,0	1,2	2,3	3,6	3,1

**ПРОИЗВОДСТВО ОТДЕЛЬНЫХ ВИДОВ ПРОДУКЦИИ
ПРОЧИХ ПРОИЗВОДСТВ**

	2010	2011	2012	2013	2014	2015
Мебель, млн. руб.	589	835	1057	931	823	715
Кресла, тыс. шт.	22,5	5,9	4,8	3,8	2,8	1,5
Диваны, кушетки, софы, тахты, тыс. шт.	0,9	2,1	1,9	1,8	1,7	1,2
Диваны-кровати, тыс. шт.	4,1	4,4	4,5	4,3	3,2	1,8
Столы кухонные, для столовой и гостиной, тыс. шт.	58,7	77,7	107,8	59,3	46,2	49,5
Шкафы кухонные, для спальни, столовой и гостиной, тыс. шт.	44,4	57,4	97,2	46,3	49,4	63,2
Игры и игрушки, млн. руб.	283,6	390,6	326,4	448,3	326,8	287,4

**ОСНОВНЫЕ ПОКАЗАТЕЛИ РАБОТЫ ОРГАНИЗАЦИЙ
ПО ВИДУ ЭКОНОМИЧЕСКОЙ ДЕЯТЕЛЬНОСТИ
"ПРОИЗВОДСТВО И РАСПРЕДЕЛЕНИЕ ЭЛЕКТРОЭНЕРГИИ, ГАЗА И ВОДЫ"**

	2005	2010	2011	2012	2013	2014	2015
Число действующих организаций (на конец года)	391	312	288	280	303	306	292
Объем отгруженных товаров собственного производства, выполненных работ и услуг собственными силами, млн. руб.	23391,8	53812,2	45820,7	46343,6	52194,2	53872,0	55236,5
Индекс производства, в процентах к предыдущему году	105,1	99,0	97,4	100,5	97,6	109,3	100,6
Среднегодовая численность работников организаций, человек	19515	20945	20916	21186	20753	20064	19225
Сальдированный финансовый результат (прибыль минус убыток) ¹⁾ , млн. руб.	539,1	305,3	207,6	138,4	-2622,4	81,8	155,6
Рентабельность проданных товаров, продукции (работ, услуг) ¹⁾ , процентов	4,0	3,4	2,7	1,7	1,3	3,1	2,6

ПРОИЗВОДСТВО ЭЛЕКТРОЭНЕРГИИ И ТЕПЛОЭНЕРГИИ

	2010	2011	2012	2013	2014	2015
Электроэнергия, млн. кВт. ч	24294	23877	23932	23337	26678	27294
Тепловая энергия, тыс. Гкал	8311	7862	7908	7931	7414	7026

СЕЛЬСКОЕ ХОЗЯЙСТВО

По категории "**сельскохозяйственные организации**" показаны данные по хозяйственным товариществам, обществам и партнерствам, обществам с ограниченной ответственностью, публичным и непубличным акционерным обществам, производственным кооперативам, унитарным предприятиям, подсобным хозяйствам несельскохозяйственных организаций и учреждений.

К **хозяйствам населения** относятся личные подсобные и другие индивидуальные хозяйства граждан в сельских и городских поселениях, а также хозяйства граждан, имеющих земельные участки в садоводческих, огороднических и дачных некоммерческих объединениях граждан.

Личные подсобные хозяйства - форма непредпринимательской деятельности по производству и переработке сельскохозяйственной продукции, осуществляемой личным трудом гражданина и членов его семьи в целях удовлетворения личных потребностей на земельном участке, предоставленном или приобретенном для ведения личного подсобного хозяйства. Землепользование хозяйств может состоять из приусадебных и полевых участков.

Садоводческое, огородническое или дачное некоммерческое объединение граждан – некоммерческая организация, учрежденная гражданами на добровольных началах для содействия ее членам в решении общих социально-хозяйственных задач ведения садоводства, огородничества и дачного хозяйства.

Крестьянское (фермерское) хозяйство представляет собой объединение граждан, связанных родством и (или) свойством, имеющих в общей собственности имущество и совместно осуществляющих предпринимательскую, производственную и иную хозяйственную деятельность (производство, переработку, хранение, транспортировку и реализацию сельскохозяйственной продукции), основанную на их личном участии.

Индивидуальный предприниматель по сельскохозяйственной деятельности – гражданин (физическое лицо), занимающийся предпринимательской деятельностью без образования юридического лица с момента его государственной регистрации в соответствии с Гражданским кодексом Российской Федерации и заявивший в Свидетельстве о государственной регистрации виды деятельности, отнесенные согласно Общероссийскому классификатору видов экономической деятельности (ОКВЭД) к сельскому хозяйству.

Продукция сельского хозяйства представляет собой сумму данных об объеме продукции растениеводства и животноводства всех сель-

хозпроизводителей, включая хозяйства индивидуального сектора (хозяйства населения, крестьянские (фермерские) хозяйства и индивидуальные предприниматели), в стоимостной оценке по фактически действовавшим ценам.

Продукция растениеводства включает стоимость сырых продуктов, полученных от урожая отчетного года – зерна, продукции технических культур (семян масличных культур, продукции льна), картофеля, овощей, плодов и ягод, кормовых культур (кормовых корнеплодов, однолетних и многолетних сеяных трав, убранных на сено, зеленую массу и силос), семян и посадочного материала сельскохозяйственных культур и многолетних насаждений, стоимость выращивания цветов и посадочного материала для декоративных целей и изменение стоимости незавершенного производства в растениеводстве от начала к концу года (посадка и выращивание до плодоношения сельскохозяйственных культур и многолетних насаждений).

Продукция животноводства включает стоимость сырых продуктов, полученных в результате выращивания и хозяйственного использования сельскохозяйственных животных и птицы (молока, шерсти, яиц и др.), стоимость выращивания (приплода, прироста, привеса) скота и птицы в отчетном году, стоимость продукции пчеловодства и др.

Для исчисления **индекса производства продукции сельского хозяйства** используется показатель ее объема в сопоставимых ценах предыдущего года. Индекс производства продукции сельского хозяйства - относительный показатель, характеризующий изменение объема произведенных продуктов растениеводства и животноводства в сравниваемых периодах.

Сельскохозяйственные угодья – земельные угодья, систематически используемые для получения сельскохозяйственной продукции. К ним относятся пашня, залежь, многолетние насаждения, сенокосы и пастбища.

Пашня – сельскохозяйственное угодье, систематически обрабатываемое и используемое под посеvy сельскохозяйственных культур, включая посеvy многолетних трав, а также чистые пары.

Посевные площади – часть пашни, занятая под посеvy сельскохозяйственных культур.

Валовой сбор сельскохозяйственных культур включает в себя объем собранной продукции, как с основных, так и с повторных и междурядных посевов в сельскохозяйственных организациях, крестьянских (фермерских) хозяйствах, у индивидуальных предпринимателей и в хозяйствах населения.

Поголовье скота включает поголовье всех возрастных групп соответствующего вида сельскохозяйственных животных.

Производство скота и птицы на убой – показатель, характеризующий результат использования скота и птицы для забоя на мясо. Общий объем производства скота и птицы на убой отражается в живом весе и в пересчете на убойный вес и включает как проданные скот и птицу, подлежащие забою, так и забитые в сельскохозяйственных организациях, крестьянских (фермерских) хозяйствах, у индивидуальных предпринимателей и в хозяйствах населения.

Производство молока характеризуется фактически надоемным сырым коровьим и козьим молоком, независимо от того, было ли оно реализовано или потреблено в хозяйстве на выпойку молодняка. Молоко, высосанное молодняком при подсосном его содержании, в продукцию не включается и не учитывается при определении средних удоев.

Производство шерсти включает весь объем фактически настриженной невымытой овечьей шерсти, а также тонкий и грубый волос коз. Шерсть, полученная с овчин при промышленной переработке их на кожу, в продукцию не включается.

Производство яиц включает их сбор за год от всех видов сельскохозяйственной птицы, в том числе яйца, пошедшие на воспроизводство птицы (инкубация и др.).

Данные по посевным площадям, производству продуктов растениеводства и животноводства, продукции сельского хозяйства пересчитаны по результатам Всероссийской сельскохозяйственной переписи 2006 года.

В объем реализации продуктов сельского хозяйства включается продажа продукции сельскохозяйственными организациями по всем каналам: организациям, осуществляющим закупки для государственных и муниципальных нужд, перерабатывающим организациям, организациям оптовой торговли, на рынках, биржах, аукционах, через собственную торговую сеть и организации общественного питания, в порядке оплаты труда, по бартеру и др.

Лесовосстановление - проведение мероприятий по восстановлению лесов на вырубках, гарях, пустырях, прогалинах и иных бывших под лесом площадях. Лесовосстановление осуществляется путем естественного, искусственного (создание лесных культур) или комбинированного восстановления лесов.

СЕЛЬСКОЕ ХОЗЯЙСТВО

ОБЩАЯ ЗЕМЕЛЬНАЯ ПЛОЩАДЬ И РАСПРЕДЕЛЕНИЕ
СЕЛЬСКОХОЗЯЙСТВЕННЫХ УГОДИЙ ПО ЗЕМЛЕПОЛЬЗОВАТЕЛЯМ¹⁾

на конец года; тысяч гектаров

Годы	Наличие земель у землепользователей, занимающихся сельскохозяйственным производством	в том числе земли			
		сельскохозяйственных организаций	крестьянских (фермерских) хозяйств ²⁾	в личном пользовании граждан	
				личные подсобные хозяйства	коллективные и индивидуальные сады и огороды

Общая земельная площадь

1990	3846,2	3769,4	7,1	47,2	6,0
1995	3674,2	2847,1	150,8	151,0	19,9
2005	3160,4	2769,7	120,3	114,2	16,0
2010	2224,6	1594,6	91,3	125,7	16,4
2011	2195,2	1557,2	90,1	125,9	17,8
2012	2175,3	1520,5	88,5	126,4	17,8
2013	2181,0	1509,2	89,0	126,5	17,8
2014	2173,5	1493,0	92,9	126,0	17,8
2015	2175,7	1493,8	94,3	126,5	17,8

Все сельскохозяйственные угодья

1990	2212,3	2107,0	5,9	43,7	6,0
1995	2057,3	1392,5	118,3	145,5	19,9
2005	1725,6	1380,3	86,4	107,8	15,2
2010	1657,8	1053,2	78,2	118,5	15,6
2011	1664,0	1054,6	76,5	118,7	16,9
2012	1661,8	1034,9	75,7	119,2	16,9
2013	1665,5	1022,2	76,2	119,3	16,9
2014	1660,9	1012,8	76,3	119,1	17,0
2015	1662,0	1012,9	76,8	119,5	16,9

Продолжение

Годы	Наличие земель у землепользователей, занимающихся сельскохозяйственным производством	в том числе земли			
		сельскохозяйственных организаций	крестьянских (фермерских) хозяйств ²⁾	в личном пользовании граждан	
				личные подсобные хозяйства	коллективные и индивидуальные сады и огороды

Пашня

1990	1531,4	1096,5	4,0	37,2	1,3
1995	1440,5	1177,1	96,0	82,6	4,9
2005	1256,4	1050,9	69,8	74,9	2,6
2010	1208,6	790,3	61,5	82,6	2,7
2011	1213,2	785,1	60,3	83,7	4,1
2012	1212,9	771,1	58,9	84,1	4,1
2013	1216,0	759,2	59,0	84,0	4,1
2014	1211,8	752,2	59,1	83,3	4,1
2015	1213,8	753,8	59,4	83,7	4,1

Сенокосы и пастбища

1990	653,3	467,5	1,8	-	-
1995	583,9	366,0	21,0	61,5	-
2005	444,4	320,2	16,1	31,4	0,3
2010	424,4	256,3	16,2	34,0	0,7
2011	426,0	262,4	15,6	33,1	0,6
2012	424,3	257,0	16,1	33,2	0,6
2013	424,9	256,2	16,5	33,4	0,6
2014	424,4	253,8	16,6	33,9	0,7
2015	423,8	252,5	16,7	33,9	0,6

¹⁾ По данным Управления Росреестра по Смоленской области.

²⁾ Включая индивидуальных предпринимателей.

ПРОДУКЦИЯ СЕЛЬСКОГО ХОЗЯЙСТВА ПО КАТЕГОРИЯМ ХОЗЯЙСТВ

в фактически действовавших ценах; миллионов рублей

	2010	2011	2012	2013	2014	2015
Хозяйства всех категорий						
Продукция сельского хозяйства	14365,7	18621,0	18477,0	20201,3	21926,7	24270,9
<i>в том числе:</i>						
растениеводства	5724,7	8090,7	7632,5	9159,5	9004,1	11460,3
животноводства	8641,0	10530,3	10844,5	11041,8	12922,6	12810,6
Сельскохозяйственные организации						
Продукция сельского хозяйства	5293,6	7827,9	8188,2	8385,9	10836,6	12105,8
<i>в том числе:</i>						
растениеводства	1708,3	3036,7	2892,8	2850,9	2664,3	3887,3
животноводства	3585,3	4791,2	5295,4	5535,0	8172,3	8218,5
Хозяйства населения						
Продукция сельского хозяйства	8338,2	9554,9	9139,8	10511,6	9798,0	10551,5
<i>в том числе:</i>						
растениеводства	3802,4	4494,5	4291,7	5772,3	5765,4	6720,9
животноводства	4535,8	5060,4	4848,1	4739,3	4032,6	3830,6
Крестьянские (фермерские) хозяйства¹⁾						
Продукция сельского хозяйства	733,9	1238,2	1149,0	1303,8	1292,1	1613,6
<i>в том числе:</i>						
растениеводства	214,0	559,5	448,0	536,3	574,4	852,1
животноводства	519,9	678,7	701,0	767,5	717,7	761,5

¹⁾ Включая индивидуальных предпринимателей.

**СТРУКТУРА ПРОДУКЦИИ СЕЛЬСКОГО ХОЗЯЙСТВА
ПО КАТЕГОРИЯМ ХОЗЯЙСТВ**

в фактически действовавших ценах; в процентах к итогу

	2010	2011	2012	2013	2014	2015
Продукция сельского хозяйства						
Хозяйства всех категорий	100	100	100	100	100	100
<i>в том числе:</i>						
сельскохозяйственные организации	36,9	42,0	44,3	41,5	49,4	49,9
хозяйства населения	58,0	51,3	49,5	52,0	44,7	43,5
крестьянские (фермерские) хозяйства ¹⁾	5,1	6,7	6,2	6,5	5,9	6,6
Растениеводство						
Хозяйства всех категорий	100	100	100	100	100	100
<i>в том числе:</i>						
сельскохозяйственные организации	29,9	37,5	37,9	31,1	29,6	33,9
хозяйства населения	66,4	55,6	56,2	63,0	64,0	58,7
крестьянские (фермерские) хозяйства ¹⁾	3,7	6,9	5,9	5,9	6,4	7,4
Животноводство						
Хозяйства всех категорий	100	100	100	100	100	100
<i>в том числе:</i>						
сельскохозяйственные организации	41,5	45,5	48,8	50,1	63,2	64,2
хозяйства населения	52,5	48,1	44,7	42,9	31,2	29,9
крестьянские (фермерские) хозяйства ¹⁾	6,0	6,4	6,5	7,0	5,6	5,9

¹⁾ Включая индивидуальных предпринимателей.

**ИНДЕКСЫ ПРОИЗВОДСТВА ПРОДУКЦИИ СЕЛЬСКОГО ХОЗЯЙСТВА
ПО КАТЕГОРИЯМ ХОЗЯЙСТВ В 2015 ГОДУ**

в сопоставимых ценах; в процентах к предыдущему году

	Продукция сель- ского хозяйства	в том числе	
		растениеводства	животноводства
Хозяйства всех категорий	96,6	105,5	90,3
<i>в том числе:</i>			
сельскохозяйственные организации	95,1	102,2	92,8
хозяйства населения	97,4	106,3	84,7
крестьянские (фермерские) хозяйства ¹⁾	102,4	113,1	93,8

¹⁾ Включая индивидуальных предпринимателей.

**ОСНОВНЫЕ ПОКАЗАТЕЛИ ПРОИЗВОДСТВЕННОЙ ДЕЯТЕЛЬНОСТИ
СЕЛЬСКОХОЗЯЙСТВЕННЫХ ОРГАНИЗАЦИЙ**

	1995	2005	2010	2011	2012	2013	2014	2015
Посевная площадь, тыс. га	966,9	478,3	391,7	404,0	398,0	379,6	330,4	314,8
<i>в том числе:</i>								
зерновых и зернобобовых культур	378,1	89,5	73,5	92,8	105,4	98,4	89,9	85,6
технических культур	26,0	8,8	12,0	9,6	13,6	14,1	7,5	9,4
картофеля	4,5	0,5	0,8	1,8	2,4	1,5	1,6	1,7
овощей (открытого грунта)	0,7	0,3	0,4	0,5	0,7	0,4	0,5	0,5
Поголовье скота (на конец года), тыс. голов								
крупного рогатого скота	373,6	133,0	104,0	106,1	104,7	93,5	73,4	73,5
<i>в том числе коров</i>	152,9	65,0	50,5	52,1	50,5	44,9	34,9	32,4
свиней	106,9	42,6	63,5	78,0	108,8	186,1	207,8	220,3
овец и коз	0,5	0,3	2,3	2,1	2,8	1,3	2,6	2,6
Производство основных видов сельскохозяйственной продукции, тыс. т								
зерно (в весе после доработки)	362,6	115,4	70,9	173,3	185,9	158,1	190,9	196,6
льноволокно	10,3	3,9	0,5	0,9	1,3	2,2	2,4	3,4
картофель	43,5	4,3	9,6	35,4	30,8	21,7	29,7	34,8
овощи	8,6	6,9	5,2	11,3	8,4	9,5	11,1	10,4
скот и птица на убой (в живом весе)	46,0	15,0	20,6	25,1	27,6	35,2	53,4	51,0
молоко	297,1	166,9	151,3	171,9	180,6	165,5	129,6	124,9
шерсть (в физическом весе), т	1	1	2	3	-	-	3	3
яйца, млн. шт.	168,1	135,0	142,9	174,1	189,7	231,5	192,7	119,5

**ПРОИЗВОДСТВО ОСНОВНЫХ ВИДОВ СЕЛЬСКОХОЗЯЙСТВЕННОЙ ПРОДУКЦИИ
КРЕСТЬЯНСКИМИ (ФЕРМЕРСКИМИ) ХОЗЯЙСТВАМИ¹⁾**

	ТЫСЯЧ ТОНН						
	2005	2010	2011	2012	2013	2014	2015
Зерно (в весе после доработки)	14,8	11,6	30,0	27,3	26,7	33,1	37,9
Льноволокно	0,7	0,3	0,2	0,8	0,5	0,4	0,4
Картофель	3,9	5,8	15,3	11,8	13,7	13,9	21,1
Овощи	0,5	1,1	3,1	2,5	4,1	4,1	4,0
Скот и птица на убой							
в живом весе	1,2	2,7	2,9	2,3	2,5	2,0	1,8
в убойном весе	0,7	1,7	1,8	1,5	1,5	1,2	1,1
Молоко	16,2	23,9	28,3	31,0	34,1	28,7	26,7
Яйца, млн. шт.	1,1	0,5	0,5	0,6	0,4	0,4	0,5
Шерсть (в физическом весе), центнеров	17	42	80	89	99	54	68

¹⁾ Включая индивидуальных предпринимателей.

**ПРОИЗВОДСТВО ОСНОВНЫХ ВИДОВ СЕЛЬСКОХОЗЯЙСТВЕННОЙ ПРОДУКЦИИ
ХОЗЯЙСТВАМИ НАСЕЛЕНИЯ**

	ТЫСЯЧ ТОНН						
	2005	2010	2011	2012	2013	2014	2015
Зерно (в весе после доработки)	7,3	3,4	3,7	3,8	3,5	4,2	3,6
Картофель	230,6	159,9	199,6	177,0	198,1	181,9	198,9
Овощи	63,7	60,3	66,4	64,5	63,7	63,6	58,1
Плоды и ягоды	28,5	23,5	17,9	20,1	26,5	23,9	29,4
Скот и птица на убой (в убойном весе)	19,0	16,7	16,2	15,7	14,0	10,9	8,4
Молоко	189,0	124,7	123,9	114,2	98,7	77,3	66,5
Яйца, млн. шт.	107,5	89,9	87,6	84,4	81,9	79,2	76,8
Шерсть (в физическом весе), т	28	26	29	28	24	23	24

ЗЕМЛИ В ЛИЧНОМ ПОЛЬЗОВАНИИ ГРАЖДАН¹⁾

	1995	2005	2010	2011	2012	2013	2014	2015
Личные подсобные хозяйства								
Число семей, тыс.	185,5	167,3	174,2	176,1	177,6	178,5	179,4	181,5
Площадь, тыс. га	151,0	114,2	125,7	125,9	126,4	126,5	126,0	126,5
В среднем на 1 семью, соток	81,4	68,3	72,2	71,5	71,2	70,9	70,2	69,7
Коллективные сады								
Число семей, тыс.	135,3	113,4	110,8	110,8	111,1	111,2	108,3	111,1
Площадь, тыс. га	15,0	14,4	15,2	16,6	16,6	16,6	16,6	16,6
В среднем на 1 семью, соток	11,1	12,7	13,7	15,0	14,9	14,9	15,3	14,9
Коллективные огороды								
Число семей, тыс.	33,9	15,2	15,1	15,3	15,3	15,3	15,3	15,3
Площадь, тыс. га	4,9	1,6	1,2	1,2	1,2	1,2	1,2	1,2
В среднем на 1 семью, соток	14,5	10,6	7,9	7,8	7,8	7,8	7,8	7,8

¹⁾ По данным Управления Росреестра по Смоленской области.

РЕАЛИЗАЦИЯ ОСНОВНЫХ ПРОДУКТОВ СЕЛЬСКОГО ХОЗЯЙСТВА

Годы	Зерно	Карто- фель	Овощи	Скот и птица (в живом весе)	ТЫСЯЧ ТОНН	
					Молоко	Яйца, млн. шт.
Хозяйства всех категорий						
2005	34,6	12,6	7,0	25,6	208,9	131,9
2010	29,7	18,4	7,1	28,7	201,0	137,9
2011	38,1	22,5	9,1	29,1	213,1	181,6
2012	54,6	27,7	10,1	35,8	231,2	196,4
2013	51,3	26,1	11,7	42,7	202,2	241,2
2014	93,2	27,4	11,7	60,6	171,7	199,7
2015	110,4	36,4	14,7	56,4	166,0	130,0
Сельскохозяйственные организации						
2005	33,6	1,8	5,6	19,6	155,5	127,5
2010	27,5	7,0	5,6	22,4	124,4	129,0
2011	31,5	9,6	7,0	22,8	134,9	173,1
2012	48,2	17,1	8,2	30,1	149,2	188,1
2013	45,4	11,7	8,9	37,3	127,3	233,3
2014	84,4	15,1	8,8	56,0	106,5	191,8
2015	100,6	19,8	11,4	52,5	111,3	120,2

**ПАРК ОСНОВНЫХ ВИДОВ ТЕХНИКИ В СЕЛЬСКОХОЗЯЙСТВЕННЫХ
ОРГАНИЗАЦИЯХ И ОРГАНИЗАЦИЯХ ПО ОБСЛУЖИВАНИЮ
СЕЛЬСКОГО ХОЗЯЙСТВА¹⁾**

	на конец года; штук							
	1995	2005	2010	2011	2012	2013	2014	2015
Тракторы (включая смонтированные)	15122	5505	3269	3078	2808	2488	2297	1998
Плуги	4303	1538	851	795	750	646	572	510
Культиваторы	3370	971	587	541	510	458	417	386
Сеялки	2536	813	430	423	384	340	296	262
Комбайны:								
зерноуборочные	2616	824	416	383	354	312	304	268
кормоуборочные	815	317	200	191	184	173	155	142
картофелеуборочные	611	85	33	30	30	29	24	27
льноуборочные	813	172	45	37	31	23	21	16
Косилки	2573	1225	761	722	667	582	513	432
Пресс-подборщики	1485	792	459	440	399	360	325	278
Жатки валковые	194	28	21	23	24	23	20	17
Разбрасыватели твердых минеральных удобрений	1597	296	183	177	159	143	124	118
Машины для внесения в почву органических удобрений:								
твердых	1692	326	180	149	131	118	103	96
жидких	343	67	35	33	33	30	27	20
Опрыскиватели и опыливатели тракторные	541	114	85	92	97	87	85	80
Доильные установки и агрегаты	2255	839	552	549	514	469	421	382

¹⁾ С 2010 г. - без микропредприятий.

**СПИСАНИЕ ТЕХНИКИ В СЕЛЬСКОХОЗЯЙСТВЕННЫХ ОРГАНИЗАЦИЯХ И
ОРГАНИЗАЦИЯХ ПО ОБСЛУЖИВАНИЮ СЕЛЬСКОГО ХОЗЯЙСТВА¹⁾**

	в процентах к наличию на начало года							
	1995	2005	2010	2011	2012	2013	2014	2015
Тракторы	15	7	6	8	6	6	5	3
Комбайны:								
зерноуборочные	17	12	12	20	10	10	4	7
кормоуборочные	16	12	9	14	7	5	2	5
льноуборочные	21	18	21	20	9	20	-	6
картофелеуборочные	22	22	9	15	3	7	4	4
Жатки валковые	41	12	16	5	-	-	9	23
Доильные установки и агрегаты	19	9	4	5	5	6	5	7

¹⁾ С 2010 г. - без микропредприятий.

**ОБЕСПЕЧЕННОСТЬ СЕЛЬСКОХОЗЯЙСТВЕННЫХ ОРГАНИЗАЦИЙ
ТРАКТОРАМИ И КОМБАЙНАМИ¹⁾**

на конец года

	1995	2005	2010	2011	2012	2013	2014	2015
Приходится тракторов на 1000 га пашни, шт.	11	5	4	3	3	3	3	2
Нагрузка пашни на один трактор, га	88	220	277	293	315	351	375	436
Приходится комбайнов на 1000 га посевов (посадки) соответствующих культур, шт.:								
зерноуборочных	7	9	6	5	4	4	4	4
картофелеуборочных	137	219	78	41	34	43	39	37
льноуборочных	35	20	53	28	12	11	9	7
Приходится посевов (посадки) соответствующих культур на один комбайн, га:								
зерноуборочный	145	108	156	205	245	269	256	269
картофелеуборочный	7	5	13	24	29	23	26	27
льноуборочный	28	50	19	35	84	88	110	138
Приходится на 100 тракторов, шт.:								
плугов	32	32	30	30	31	30	29	29
культиваторов	25	20	21	20	21	21	21	22
сеялок	19	17	15	16	16	16	15	15
грабель	9	11	12	12	13	12	12	12
косилок	19	25	27	27	27	27	26	25

¹⁾ С 2010 г. - без микропредприятий.

**ВНЕСЕНИЕ МИНЕРАЛЬНЫХ УДОБРЕНИЙ ПОД ПОСЕВЫ
В СЕЛЬСКОХОЗЯЙСТВЕННЫХ ОРГАНИЗАЦИЯХ¹⁾**

	1995	2005	2010	2011	2012	2013	2014	2015
Внесено минеральных удобрений (в пересчете на 100% питательных веществ) - всего, тыс. т	12,8	4,7	4,6	6,3	5,0	3,5	4,3	4,4
на один гектар посева, кг	14	9	13	17	15	11	16	18
<i>в том числе под:</i>								
зерновые культуры (без кукурузы)	20	24	22	29	26	28	35	40
лен-долгунец	22	35	41	31	26	22	17	21
овощные культуры	73	139	114	115	59	72	181	23
картофель	36	104	175	185	99	32	204	292
кормовые культуры	8	5	8	11	9	5	7	7
Удельный вес площади с внесенными минеральными удобрениями во всей посевной площади, процентов	20	18	24	30	28	25	24	29

¹⁾ С 2010 г. - без микропредприятий.

**ВНЕСЕНИЕ ОРГАНИЧЕСКИХ УДОБРЕНИЙ ПОД ПОСЕВЫ
В СЕЛЬСКОХОЗЯЙСТВЕННЫХ ОРГАНИЗАЦИЯХ¹⁾**

	1995	2005	2010	2011	2012	2013	2014	2015
Внесено органических удобрений - всего, тыс. т	2043,3	482,3	644,0	611,5	749,9	732,9	551,5	481,1
на один гектар посева, т	2,1	1,0	2,0	1,7	2,2	2,4	2,1	2,0
<i>в том числе под:</i>								
зерновые культуры (без кукурузы)	3,3	3,1	4,7	3,7	3,2	3,5	3,0	2,8
овощные культуры	44,2	29,3	37,1	31,9	63,5	90,0	85,7	41,4
картофель	77,9	40,4	26,0	12,2	10,1	10,6	6,9	3,3
кормовые культуры	0,8	0,5	1,1	1,1	1,8	2,0	1,6	1,7
Удельный вес площади с внесенными органическими удобрениями во всей посевной площади, процентов	5	3	5	5	10	9	9	9

¹⁾ С 2010 г. - без микропредприятий.

РАСТЕНИЕВОДСТВО
ПОСЕВНЫЕ ПЛОЩАДИ СЕЛЬСКОХОЗЯЙСТВЕННЫХ КУЛЬТУР
ПО КАТЕГОРИЯМ ХОЗЯЙСТВ

тысяч гектаров

Годы	Вся посевная площадь	в том числе под посевами			
		зерновых и зернобобовых культур	технических культур	картофеля и овощных культур	кормовых культур
Хозяйства всех категорий					
2005	547,4	104,3	10,0	28,2	404,8
2010	455,8	87,0	13,3	21,5	334,0
2011	474,3	111,4	10,4	22,7	329,8
2012	474,9	124,8	15,2	23,6	311,3
2013	453,7	116,8	15,1	21,5	300,3
2014	405,5	108,5	8,4	21,3	267,3
2015	400,2	107,5	11,2	20,9	260,6
Сельскохозяйственные организации					
2005	478,3	89,5	8,8	0,8	379,2
2010	391,7	73,5	12,0	1,2	305,0
2011	404,0	92,8	9,6	2,3	299,3
2012	398,0	105,4	13,6	3,1	275,9
2013	379,6	98,4	14,1	1,9	265,2
2014	330,4	89,9	7,5	2,1	230,9
2015	314,8	85,6	9,4	2,2	217,6
Хозяйства населения					
2005	36,2	3,3	-	26,9	6,0
2010	27,5	2,5	-	19,7	5,3
2011	27,2	2,4	-	19,6	5,2
2012	27,0	2,2	-	19,6	5,2
2013	25,1	2,2	-	18,7	4,2
2014	24,7	2,1	-	18,3	4,3
2015	23,7	2,2	-	17,3	4,2
Крестьянские (фермерские) хозяйства¹⁾					
2005	32,9	11,5	1,2	0,5	19,6
2010	36,6	11,0	1,3	0,6	23,7
2011	43,1	16,2	0,8	0,8	25,3
2012	49,9	17,2	1,6	0,9	30,2
2013	49,0	16,2	1,0	0,9	30,9
2014	50,4	16,5	0,9	0,9	32,1
2015	61,7	19,7	1,8	1,5	38,8

¹⁾ Включая индивидуальных предпринимателей.

**ПОСЕВНЫЕ ПЛОЩАДИ СЕЛЬСКОХОЗЯЙСТВЕННЫХ КУЛЬТУР
В ХОЗЯЙСТВАХ ВСЕХ КАТЕГОРИЙ**

	тысяч гектаров						
	2005	2010	2011	2012	2013	2014	2015
Вся посевная площадь	547,4	455,8	474,3	474,9	453,7	405,5	400,2
Зерновые и зернобобовые культуры	104,3	87,0	111,4	124,8	116,8	108,5	107,5
<i>в том числе:</i>							
озимые	28,5	20,4	28,4	38,0	36,0	32,7	32,9
<i>из них:</i>							
пшеница ¹⁾	6,6	6,8	13,3	17,3	20,0	18,6	20,1
рожь	22,0	9,1	9,1	11,4	8,1	7,2	5,5
тритикале	-	4,5	6,0	9,3	7,9	6,9	7,3
яровые	75,8	66,7	83,0	86,8	80,8	75,8	74,6
<i>из них:</i>							
пшеница	13,0	11,4	16,7	19,0	16,5	14,0	15,9
тритикале	-	0,0	0,1	0,0	0,0	0,0	0,2
ячмень	5,9	5,8	8,7	8,2	8,6	8,6	12,2
овес	52,8	44,5	51,7	52,3	49,9	44,5	39,7
гречиха	0,9	2,1	1,8	1,6	0,7	0,9	0,9
зернобобовые	3,1	2,9	3,9	4,9	4,7	7,2	5,6
Технические культуры	10,0	13,3	10,4	15,2	15,1	8,4	11,2
<i>из них</i>							
лен-долгунец	9,7	1,6	2,0	3,9	4,0	3,1	3,9
Картофель и овощи	28,2	21,5	22,7	23,6	21,5	21,3	20,9
<i>в том числе:</i>							
картофель	24,4	18,3	19,3	20,0	18,1	17,8	17,7
овощи (без высадков)	3,8	3,3	3,4	3,6	3,4	3,5	3,2
Кормовые культуры	404,8	334,0	329,8	311,3	300,3	267,3	260,6
<i>в том числе:</i>							
многолетние травы	364,7	280,0	261,6	246,0	242,4	218,8	210,8
однолетние травы	25,4	42,7	54,8	50,8	43,5	35,3	38,1
кукуруза на силос, зеленый корм и сенаж	0,0	2,8	4,6	6,1	5,5	6,5	5,9
кормовые корнеплоды (включая сахарную свеклу на корм скоту)	0,4	0,3	0,3	0,3	0,3	0,2	0,2
культуры кормовые на силос (без кукурузы)	14,2	8,2	8,5	8,1	8,6	6,5	5,6
Площадь чистых паров	9,1	3,3	3,3	4,4	3,8	2,7	4,6

¹⁾ 2005 г. - с учетом тритикале.

**ВАЛОВОЙ СБОР И УРОЖАЙНОСТЬ
ОСНОВНЫХ СЕЛЬСКОХОЗЯЙСТВЕННЫХ КУЛЬТУР
В ХОЗЯЙСТВАХ ВСЕХ КАТЕГОРИЙ**

	2005	2010	2011	2012	2013	2014	2015
Валовой сбор, тысяч тонн							
Зерно (в весе после доработки)	137,6	85,8	207,0	217,0	188,3	228,2	238,1
Льноволокно	4,6	0,8	1,1	2,1	2,7	2,8	3,8
Картофель	238,8	175,3	250,3	219,6	233,5	225,5	254,8
Овощи	71,1	66,6	80,8	75,4	77,3	78,8	72,5
Урожайность, центнеров с 1 гектара убранной площади							
Зерновые и зернобобовые культуры (в весе после доработки)	13,9	12,2	19,3	18,4	16,6	21,4	22,2
Лен-долгунец (волокно)	5,2	6,1	6,6	6,1	7,0	9,3	9,7
Картофель	98,0	97,0	130,3	112,9	129,8	126,8	144,0
Овощи открытого грунта	179,5	211,4	231,4	221,0	218,5	221,4	220,8

**ВАЛОВОЙ СБОР И УРОЖАЙНОСТЬ ОТДЕЛЬНЫХ ЗЕРНОВЫХ КУЛЬТУР
В ХОЗЯЙСТВАХ ВСЕХ КАТЕГОРИЙ**

в весе после доработки

	2005	2010	2011	2012	2013	2014	2015
Валовой сбор, тысяч тонн							
Пшеница							
озимая ¹⁾	9,7	9,4	29,5	40,0	37,8	55,9	61,7
яровая	15,3	10,8	31,2	32,3	26,3	25,4	33,7
Тритикале							
озимая	-	6,2	12,6	17,2	13,8	16,8	15,4
яровая	-	0,0	0,3	0,0	0,0	0,0	0,5
Рожь озимая	26,0	10,1	15,9	19,8	12,3	13,8	10,2
Ячмень яровой	8,4	6,2	16,0	16,8	17,1	21,4	33,4
Овес	73,7	40,6	92,9	81,3	73,1	77,9	68,5
Гречиха	0,6	0,5	1,9	0,8	0,7	0,7	0,9
Зернобобовые	3,9	2,0	6,7	5,9	5,7	15,2	13,5

Урожайность, центнеров с 1 гектара убранной площади

Пшеница							
озимая ¹⁾	14,9	15,8	23,1	24,2	19,0	30,2	30,7
яровая	12,0	12,1	19,9	18,0	16,4	18,7	21,2
Тритикале							
озимая	-	14,8	21,2	19,1	17,5	24,3	21,3
яровая	-	3,5	21,1	8,4	7,0	9,0	26,8
Рожь озимая	11,8	12,0	17,6	17,9	15,6	19,3	18,6
Ячмень яровой	18,4	14,0	19,4	21,6	20,3	25,0	27,4
Овес	14,5	11,6	18,6	16,3	15,2	17,8	17,4
Гречиха	6,2	3,2	10,7	5,6	10,1	8,6	10,0
Зернобобовые	13,1	10,9	18,7	15,4	13,5	22,1	24,0

¹⁾2005 г. - с учетом тритикале.

**СТРУКТУРА ПРОИЗВОДСТВА ОСНОВНЫХ ВИДОВ
СЕЛЬСКОХОЗЯЙСТВЕННОЙ ПРОДУКЦИИ ПО КАТЕГОРИЯМ ХОЗЯЙСТВ**
в процентах

Зерно (в весе после доработки)

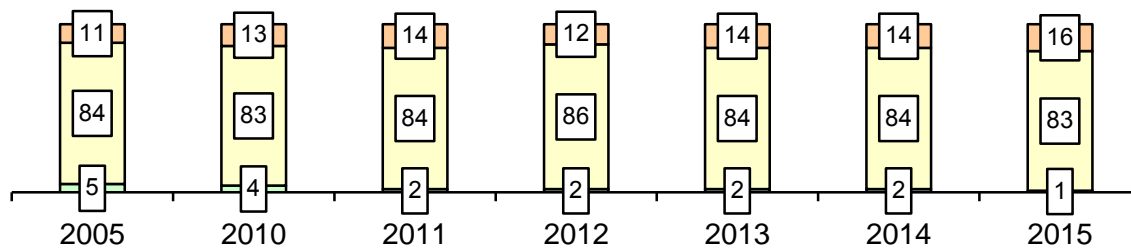

Льноволокно

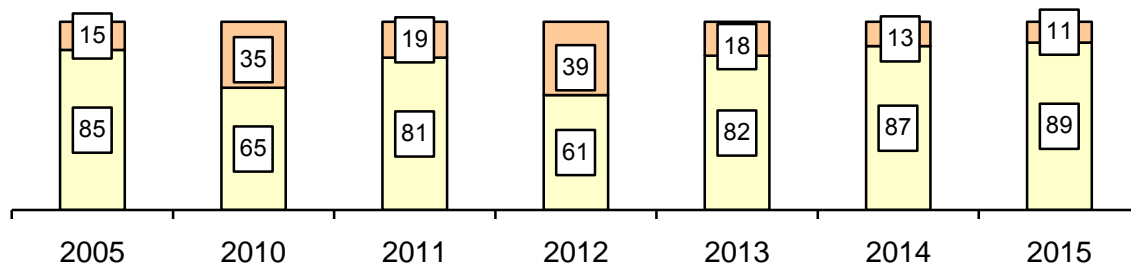

Картофель

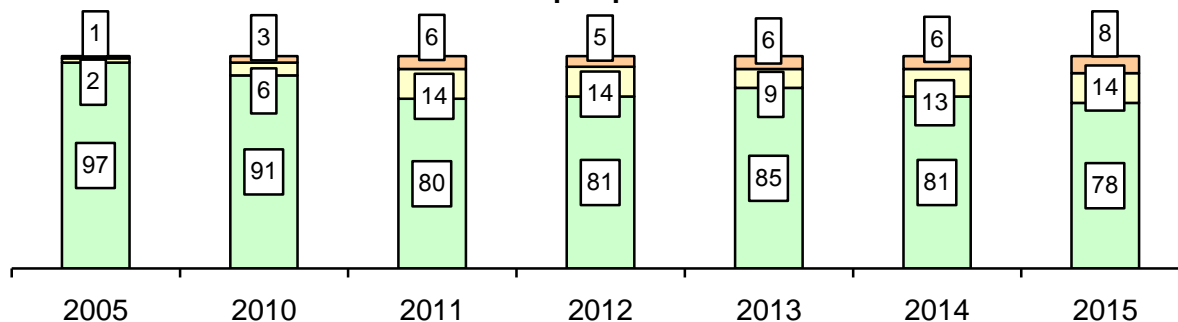

Овощи

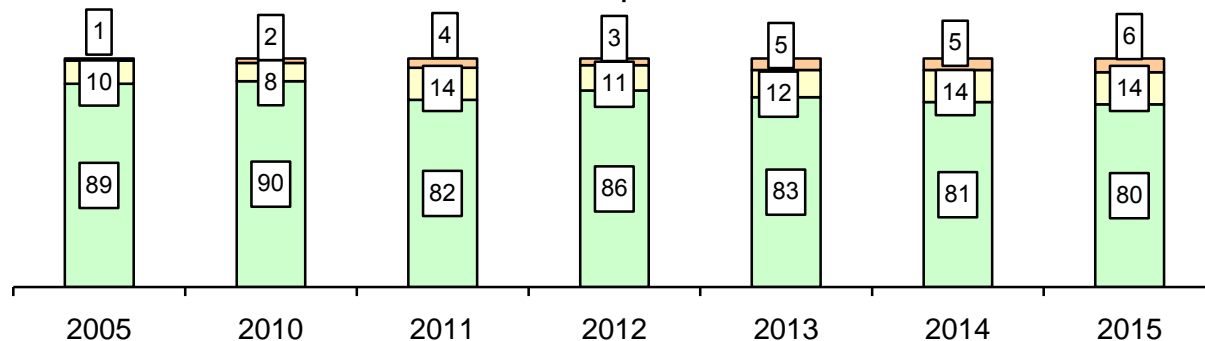

- Крестьянские (фермерские) хозяйства, включая индивидуальных предпринимателей
- Сельскохозяйственные организации
- Хозяйства населения

ЖИВОТНОВОДСТВО**ПОГОЛОВЬЕ СКОТА В ХОЗЯЙСТВАХ ВСЕХ КАТЕГОРИЙ**

Годы	Крупный рогатый скот	в том числе коровы	Свиньи	на 1 января; тысяч голов	
				Овцы и козы	Лошади
2006	185,4	109,4	90,5	31,6	5,6
2011	138,9	77,5	85,0	35,8	2,6
2012	141,3	78,7	98,8	34,3	2,4
2013	138,0	74,8	128,6	35,9	2,2
2014	123,1	65,9	200,2	32,5	1,8
2015	99,0	53,0	217,6	33,1	1,6
2016	99,0	49,5	231,1	33,6	1,5

**ПОГОЛОВЬЕ СКОТА ПО КАТЕГОРИЯМ ХОЗЯЙСТВ
НА 1 ЯНВАРЯ 2016 ГОДА**

	Крупный рогатый скот	в том числе коровы	Свиньи	тысяч голов	
				Овцы и козы	Лошади
Хозяйства всех категорий	99,0	49,5	231,1	33,6	1,5
<i>в том числе:</i>					
сельскохозяйствен- ные организации	73,5	32,4	220,3	2,6	0,4
хозяйства населения ¹⁾	14,1	11,3	9,8	24,7	1,0
крестьянские (фер- мерские) хозяйства ²⁾	11,4	5,8	1,0	6,3	0,1

¹⁾ На основании данных выборочного обследования личных подсобных и других индивидуальных хозяйств граждан.

²⁾ Включая индивидуальных предпринимателей.

СТРУКТУРА ПОГОЛОВЬЯ СКОТА ПО КАТЕГОРИЯМ ХОЗЯЙСТВ

на 1 января, в процентах

Годы	Хозяйства всех категорий	в том числе		
		сельскохозяйственные организации	хозяйства населения	крестьянские (фермерские) хозяйства ¹⁾
Крупный рогатый скот				
2006	100	71,8	23,5	4,7
2011	100	74,9	19,3	5,8
2012	100	75,1	18,5	6,4
2013	100	75,9	16,4	7,7
2014	100	76,0	14,7	9,3
2015	100	74,1	14,8	11,1
2016	100	74,3	14,2	11,5
из него коровы				
2006	100	59,5	36,1	4,4
2011	100	65,2	29,2	5,6
2012	100	66,2	27,0	6,8
2013	100	67,6	24,6	7,8
2014	100	68,1	22,5	9,4
2015	100	65,9	22,8	11,3
2016	100	65,5	22,7	11,8
Свиньи				
2006	100	47,1	39,3	13,6
2011	100	74,7	23,3	2,0
2012	100	79,0	19,1	1,9
2013	100	84,6	13,6	1,8
2014	100	93,0	6,4	0,6
2015	100	95,5	4,2	0,3
2016	100	95,3	4,3	0,4
Овцы и козы				
2006	100	1,0	94,6	4,4
2011	100	6,5	79,5	14,0
2012	100	6,2	77,3	16,5
2013	100	7,8	69,5	22,7
2014	100	4,2	71,0	24,8
2015	100	8,0	72,0	20,0
2016	100	7,9	73,5	18,6
Лошади				
2006	100	32,7	64,3	3,0
2011	100	23,1	73,1	3,8
2012	100	25,0	66,7	8,3
2013	100	24,3	66,9	8,8
2014	100	24,3	67,6	8,1
2015	100	26,1	65,5	8,4
2016	100	26,7	66,6	6,7

¹⁾ Включая индивидуальных предпринимателей.

ПОГОЛОВЬЕ ПТИЦЫ, КРОЛИКОВ, ЧИСЛО ПЧЕЛОСЕМЕЙ

на 1 января

	2006	2011	2012	2013	2014	2015	2016
Птица, тыс. голов							
хозяйства всех категорий	1739,4	1519,9	1568,0	1677,2	1800,2	1308,6	1178,4
сельскохозяйственные организации	700,0	726,0	801,4	940,0	1087,0	612,0	486,7
хозяйства населения	1031,8	789,4	761,9	731,5	707,3	691,5	685,7
крестьянские (фермерские) хозяйства ¹⁾	7,6	4,5	4,7	5,7	5,9	5,1	6,0
Кролики, тыс. голов							
хозяйства всех категорий	14,0	22,6	21,9	19,2	17,7	55,6	79,9
сельскохозяйственные организации	-	0,2	2,0	0,8	0,3	37,5	60,6
хозяйства населения	13,9	22,3	19,6	18,2	17,3	18,0	19,0
крестьянские (фермерские) хозяйства ¹⁾	0,1	0,1	0,3	0,2	0,1	0,1	0,3
Пчелосемьи, тыс. шт.							
хозяйства всех категорий	63,7	71,6	66,0	63,9	63,7	63,2	64,2
сельскохозяйственные организации	0,9	0,9	0,9	1,0	0,9	0,8	0,8
хозяйства населения	62,4	70,4	64,7	62,4	62,4	62,0	63,0
крестьянские (фермерские) хозяйства ¹⁾	0,4	0,3	0,4	0,5	0,4	0,4	0,4

¹⁾ Включая индивидуальных предпринимателей.

**ПРОИЗВОДСТВО ОСНОВНЫХ ПРОДУКТОВ ЖИВОТНОВОДСТВА
В ХОЗЯЙСТВАХ ВСЕХ КАТЕГОРИЙ**

	2005	2010	2011	2012	2013	2014	2015
Скот и птица на убой, тыс. т							
в живом весе	47,5	49,2	52,8	54,0	59,2	72,5	66,1
в убойном весе	28,8	32,9	36,0	37,2	41,3	52,9	49,2
Молоко, тыс. т	372,1	299,9	324,1	325,8	298,3	235,6	218,1
Яйца, млн. шт.	243,6	233,3	262,2	274,7	313,8	272,3	196,8
Шерсть (в физическом весе), т	31	32	40	37	34	31	34
Мед, т	1930	1962	1819	1895	2042	2109	1825

**ПРОИЗВОДСТВО СКОТА И ПТИЦЫ НА УБОЙ ПО ОТДЕЛЬНЫМ ВИДАМ
В ХОЗЯЙСТВАХ ВСЕХ КАТЕГОРИЙ**

в убойном весе; тысяч тонн

Годы	Скот и птица на убой	в том числе			
		крупный рогатый скот	свиньи	овцы и козы	птица
2005	28,8	14,6	10,6	0,6	2,8
2010	32,9	13,8	15,6	0,6	2,7
2011	36,0	14,3	18,1	0,6	2,8
2012	37,2	14,2	19,6	0,6	2,7
2013	41,3	14,3	23,6	0,6	2,7
2014	52,9	12,3	37,1	0,6	2,7
2015	49,2	9,4	37,2	0,5	1,8

ПРОДУКТИВНОСТЬ СКОТА И ПТИЦЫ В ХОЗЯЙСТВАХ ВСЕХ КАТЕГОРИЙ

килограммов

	2005	2010	2011	2012	2013	2014	2015
Надой молока на одну корову	3167	4004	4348	4508	4498	4334	4574
Средняя годовая яйценоскость кур-несушек в сельскохозяйственных организациях ¹⁾ , шт.	256	312	295	317	298	303	305
Средний годовой настриг шерсти с одной овцы (в физическом весе)	1,1	1,3	1,4	1,4	1,2	1,2	1,3
Продукция выращивания скота (приплод, прирост, привес) в расчете на одну голову ¹⁾ :							
крупного рогатого скота	82	99	110	108	96	82	112
свиней	66	174	152	174	245	237	203

¹⁾ С 2010 г. - без субъектов малого предпринимательства.

РАСХОД КОРМОВ В ЖИВОТНОВОДСТВЕ В ХОЗЯЙСТВАХ ВСЕХ КАТЕГОРИЙ

	2005	2010	2011	2012	2013	2014	2015
Все корма в пересчете на кормовые единицы, тыс. т	830	610	594	625	646	615	561
в том числе:							
концентрированные корма	295	224	210	237	271	298	271
Расход кормов в расчете на одну условную голову скота ¹⁾ , ц кормовых единиц	33,4	35,1	33,9	34,1	33,7	31,6	31,5

¹⁾ Условное поголовье скота используется для определения общего поголовья всех видов сельскохозяйственных животных. В качестве условной единицы принята голова взрослого крупного рогатого скота.

**СТРУКТУРА ПРОИЗВОДСТВА ОСНОВНЫХ ПРОДУКТОВ
ЖИВОТНОВОДСТВА ПО КАТЕГОРИЯМ ХОЗЯЙСТВ**

в процентах

Скот и птица на убой (в живом весе)

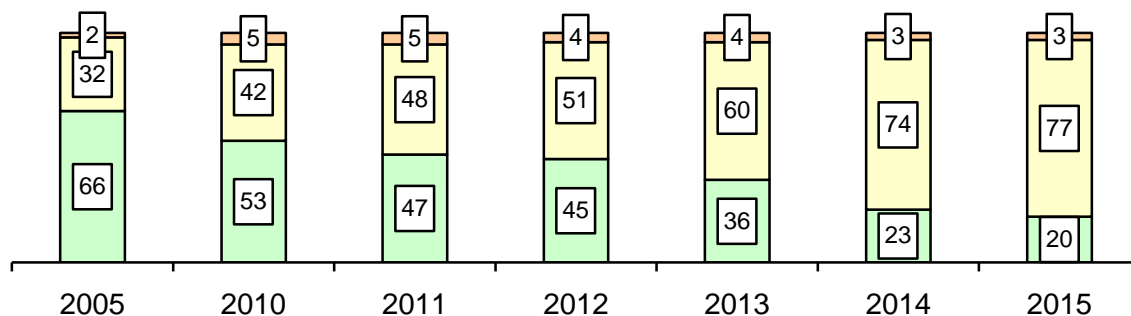

Молоко

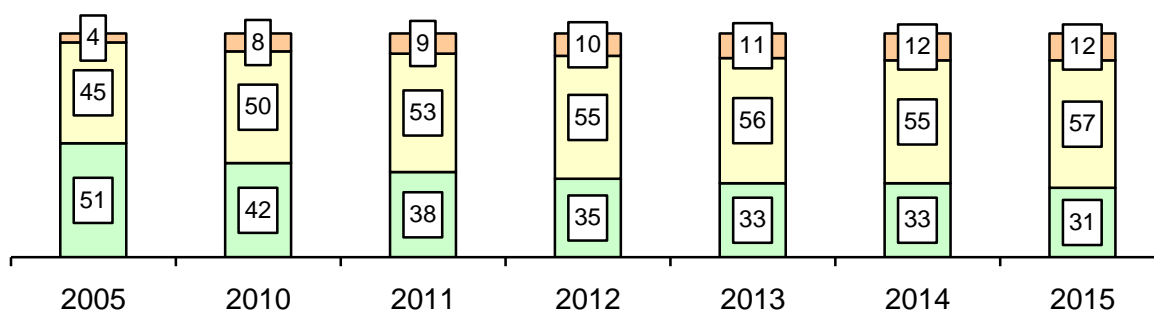

Яйца

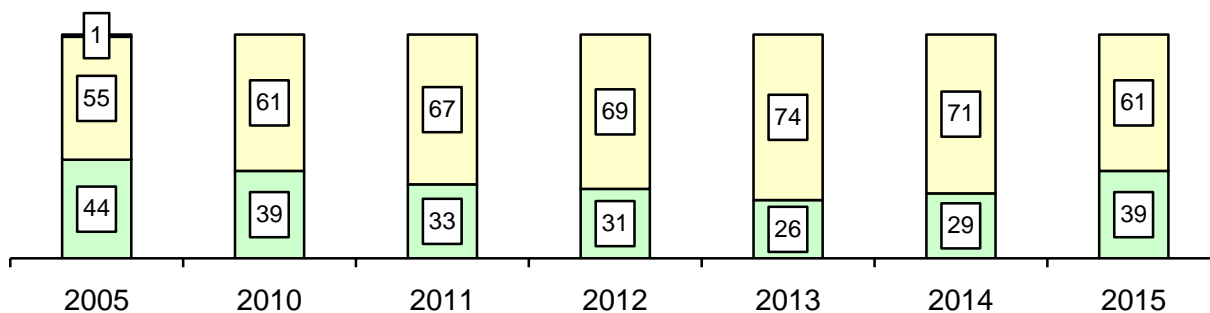

- Крестьянские (фермерские) хозяйства, включая индивидуальных предпринимателей
- Сельскохозяйственные организации
- Хозяйства населения

**СТРУКТУРА ПРОИЗВОДСТВА СКОТА И ПТИЦЫ НА УБОЙ (В УБОЙНОМ ВЕСЕ)
ПО ОТДЕЛЬНЫМ ВИДАМ В ХОЗЯЙСТВАХ ВСЕХ КАТЕГОРИЙ**

в процентах от общего производства

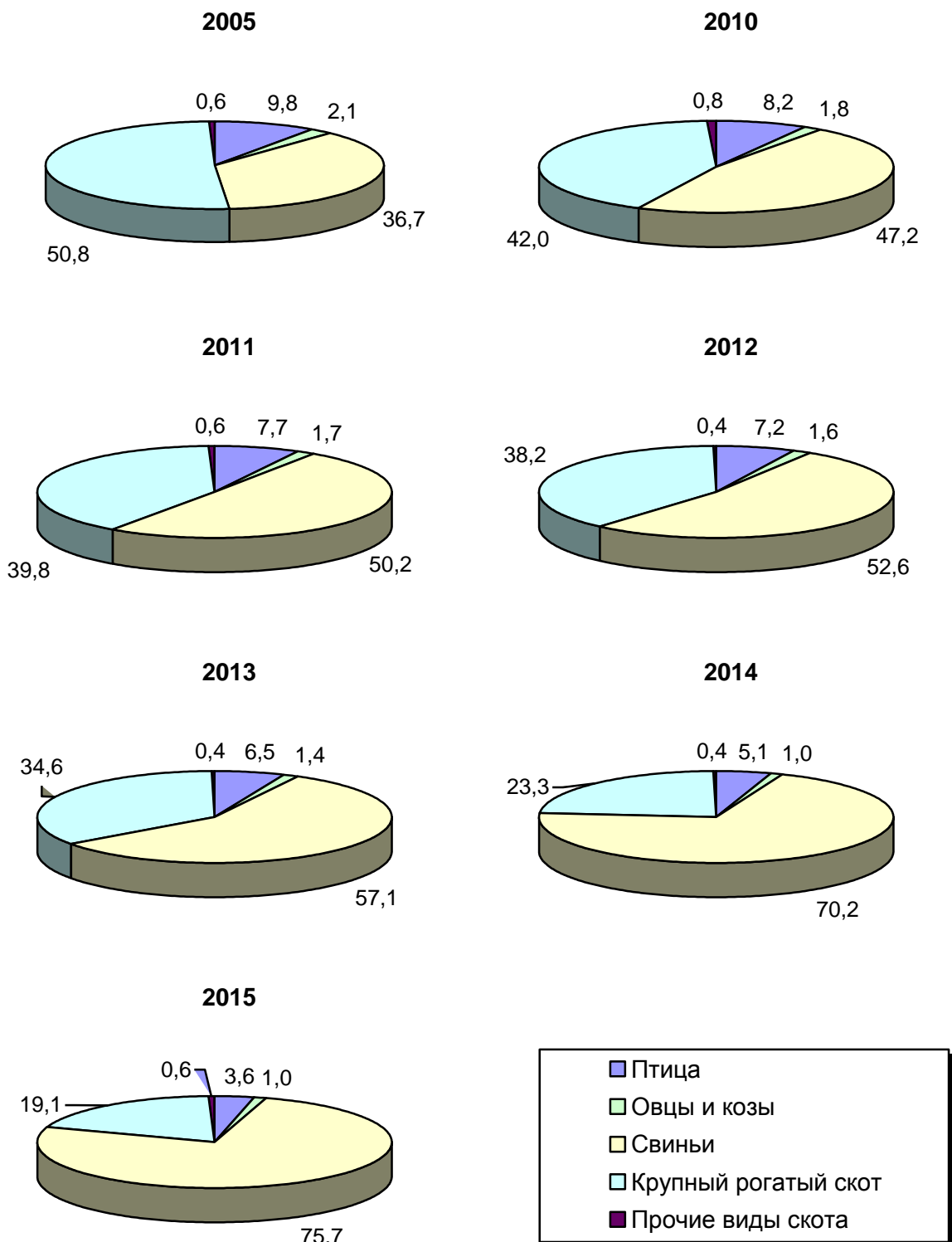

БАЛАНСЫ ПРОДОВОЛЬСТВЕННЫХ РЕСУРСОВ В 2015 ГОДУ

ТЫСЯЧ ТОНН

	Картофель	Овощи	Фрукты и ягоды	Мясо и мясопродукты	Молоко и молокопродукты	Яйца и яйцепродукты, млн. шт.
Ресурсы						
Запасы на начало года	170,0	26,9	3,2	3,2	8,8	7,7
Производство	254,8	72,5	29,5	49,2 ¹⁾	218,1	196,8
Ввоз, включая импорт	11,2	45,0	56,6	57,7	242,8	95,7
Итого ресурсов	436,0	144,4	89,3	110,1	469,7	300,2
Использование						
Производственное потребление	85,2	10,8	9,3	0,0	48,3	2,5
Потери	15,6	1,4	0,4	0,0	0,0	0,0
Вывоз, включая экспорт	16,0	22,5	18,8	49,2	197,3	72,1
Личное потребление	117,7	84,1	56,9	58,0	213,1	218,7
Запасы на конец года	201,5	25,6	3,9	2,9	11,0	6,9

¹⁾ Скот и птица на убой (в убойном весе).

ЛЕСНОЕ ХОЗЯЙСТВО

ПРОВЕДЕНИЕ ОСНОВНЫХ РАБОТ В ЛЕСНОМ ХОЗЯЙСТВЕ

	1990	1995	2005	2010	2011	2012	2013	2014	2015
Лесовосстановление, тыс. га	6,2	5,4	2,8	3,0	3,3	3,4	4,1	4,4	4,4
<i>в том числе:</i>									
посадка и посев леса	4,9	3,4	2,0	1,6	1,9	2,2	2,5	2,6	2,6
содействие естествен- ному возобновлению леса	1,3	2,0	0,8	1,4	1,4	1,2	1,6	1,8	1,8

ОСНОВНЫЕ ПОКАЗАТЕЛИ РАБОТЫ ОРГАНИЗАЦИЙ ПО ВИДУ
ЭКОНОМИЧЕСКОЙ ДЕЯТЕЛЬНОСТИ "ЛЕСОЗАГОТОВКИ"

	2005	2010	2011	2012	2013	2014	2015
Индекс производства ¹⁾ , в процентах к предыдущему году	92,6	83,7	140,4	98,4	100,6	95,7	в2,1р
Среднегодовая численность работников организаций, человек	356	678	500	505	481	121	326
Сальдированный финансовый результат (прибыль минус убы- ток) ²⁾ , тыс. руб.	7067	1050	-72	4217	13590	10370	21645
Рентабельность проданных това- ров, продукции (работ, услуг) ²⁾ , процентов	9,7	1,2	-0,1	3,3	10,1	4,0	15,9
Древесина необработанная ³⁾ , тыс. плотных м ³	...	348,1	471,1	422,2	418,3	407,6	741,6

¹⁾ Данные уточнены по итогам ретроспективного пересчета индексов производства, осуществленного в связи с переходом с 1 января 2014 года на новый 2010 базисный год.

²⁾ По данным бухгалтерской отчетности, знак (-) означает убыток (убыточность).

³⁾ Приводятся данные о производстве важнейших видов продукции за 2010-2015 гг. в соответствии с Общероссийским классификатором продукции по видам экономической деятельности (ОКПД), внедренным в статистическую практику с 1 января 2010 г.

СТРОИТЕЛЬСТВО

Строительная и монтажная организация – производственное предприятие, зарегистрированное и отнесенное в зависимости от характера основного вида деятельности к одной из группировок раздела F, класса 45 Общероссийского классификатора видов экономической деятельности. Основная деятельность строительных и монтажных организаций заключается в возведении строительных объектов различного назначения, а также осуществлении работ по их реконструкции, модернизации и ремонту.

К строительным организациям относятся все общестроительные и специализированные организации, включая ремонтно-строительные организации, тресты (управления) механизации и домостроительные комбинаты, буровые организации, осуществляющие строительство разведочных скважин на нефть и газ, и другие организации, зарегистрированные кодом по ОКВЭД 45.

В число строительных организаций включаются юридические лица всех форм собственности, филиалы, структурные подразделения, субъекты малого предпринимательства, выполнявшие работы по договорам строительного подряда и (или) государственным контрактам, заключаемым с заказчиком.

Объем работ, выполненных по виду экономической деятельности "Строительство" – это строительные работы, выполненные организациями собственными силами на основании договоров и (или) контрактов, заключаемых с заказчиками. В стоимость этих работ включаются работы по строительству новых объектов, капитальному и текущему ремонту, реконструкции, модернизации жилых и нежилых зданий и инженерных сооружений.

Здания - строительные системы, состоящие из несущих и ограждающих или совмещенных (несущих и ограждающих) конструкций, образующие надземный замкнутый объем, предназначенный для проживания или пребывания людей в зависимости от функционального назначения и для выполнения различного вида производственных процессов.

Здания жилого назначения (жилые дома) - жилым зданием (домом) считается индивидуально-определенное здание, которое состоит из комнат, а также помещений вспомогательного использования, предназначенных для удовлетворения гражданами бытовых и иных нужд, связанных с их проживанием в таком здании.

Общая площадь здания определяется как сумма площадей всех этажей здания (включая технические, мансардные, цокольные и подвальные), измеренных в пределах внутренних поверхностей наружных

стен, а также площадей балконов и лоджий. Площади помещений определяются по их размерам, измеряемым между отделанными поверхностями стен и перегородок в уровне пола.

Общий строительный объем зданий определяется как сумма строительного объема выше отметки плюс минус 0,00 (надземная часть) и ниже этой отметки (подземная часть). Строительный объем надземной и подземной частей здания определяется в пределах ограничивающих поверхностей, проветриваемых подполий под зданиями, проектируемыми для строительства на вечномерзлых грунтах.

Общий строительный объем и площадь жилых зданий определяется в соответствии со СНиП 31-01-2003.

Общая площадь введенных жилых домов определяется как сумма площадей всех частей жилых помещений, включая площадь помещений вспомогательного использования, предназначенных для удовлетворения гражданами бытовых и иных нужд, связанных с их проживанием в жилом помещении, площадей лоджий, балконов, веранд, террас, подсчитываемых с соответствующими понижающими коэффициентами, а также жилых и подсобных помещений в построенных населением индивидуальных жилых домах. К помещениям вспомогательного использования относятся кухни, передние, холлы, внутриквартирные коридоры, ванные или душевые, туалеты, кладовые или хозяйственные встроенные шкафы. В домах-интернатах для престарелых и инвалидов, ветеранов, специальных домах для одиноких престарелых, детских домах к подсобным помещениям относятся столовые, буфеты, клубы, читальни, спортивные залы, приемные пункты бытового обслуживания и медицинского обслуживания.

В общую площадь введенных жилых домов не входит площадь вестибюлей, тамбуров, лестничных клеток, лифтовых холлов, а также площадь в жилых домах, предназначенная для встроено-пристроенных помещений. В индивидуальных жилых домах, построенных населением, в общую площадь жилых помещений не включаются площади лоджий, балконов, веранд и террас.

При исчислении общей площади жилых домов учитывается площадь по внутреннему периметру жилых комнат, вспомогательных помещений внутри квартир (кухонь, коридоров, санитарных узлов, встроенных шкафов и т.п.), площадь закрытых летних помещений (лоджий, балконов, террас) в жилых домах.

Квартирой признается структурно обособленное помещение в многоквартирном доме, обеспечивающее возможность прямого доступа к помещениям общего пользования в таком доме и состоящее из одной или нескольких комнат, а также помещений вспомогательного исполь-

зования, предназначенных для удовлетворения гражданами бытовых и иных нужд, связанных с их проживанием в таком обособленном помещении.

Число построенных квартир включает число квартир в законченных строительством жилых домах квартирного и гостиничного типов и общежитиях, квартиры в нежилых зданиях, а также в индивидуальных жилых домах.

При исчислении показателя "число построенных квартир" понятие "квартира" определяется как комната или ряд комнат (дом) с удобствами в здании постоянного типа, предназначенном для жилья. Квартира должна иметь отдельный выход на улицу или на общее пространство внутри здания (лестница, коридор и т.п.).

СТРОИТЕЛЬНАЯ ДЕЯТЕЛЬНОСТЬ

ОБЪЕМ РАБОТ, ВЫПОЛНЕННЫХ ПО ВИДУ ЭКОНОМИЧЕСКОЙ
ДЕЯТЕЛЬНОСТИ "СТРОИТЕЛЬСТВО"

Годы	Млн. рублей (в фактически действовавших ценах)	В процентах к предыдущему году (в сопоставимых ценах)
2005	7214,4	95,2
2010	19341,4	107,2
2011	25566,2	101,1
2012	26524,3	86,1
2013	25343,7	88,8
2014	25761,8	105,9
2015	23570,1	89,8

РАСПРЕДЕЛЕНИЕ ДЕЙСТВУЮЩИХ СТРОИТЕЛЬНЫХ ОРГАНИЗАЦИЙ
ПО ЧИСЛЕННОСТИ РАБОТНИКОВ И ФОРМАМ СОБСТВЕННОСТИ
НА 1 ЯНВАРЯ 2016 ГОДА

	Всего	в том числе по формам собственности			
		государ- ственная	муници- пальная	частная	смешанная российская
Число строительных организаций - всего	807	13	8	774	3
<i>в том числе:</i>					
с численностью работников, человек:					
до 100	758	-	1	752	-
101 до 250	9	-	-	9	-
свыше 250	40	13	7	13	3
		В процентах к итогу			
Всего	100	100	100	100	100
<i>в том числе:</i>					
с численностью работников, человек:					
до 100	93,9	-	12,5	97,2	-
101 до 250	1,1	-	-	1,2	-
свыше 250	5,0	100,0	87,5	1,7	100,0

ВВОД В ДЕЙСТВИЕ ЗДАНИЙ

	2005	2010	2011	2012	2013	2014	2015
Число зданий – всего, единиц	866	1138	1071	950	1943	2015	2367
<i>в том числе:</i>							
жилого назначения	861	1089	997	912	1871	1969	2289
нежилого назначения	5	49	74	38	72	46	78
Общий строительный объем зданий - всего, тыс. м ³	1183,6	1894,7	2488,3	1963,9	2689,3	2687,9	4042,4
<i>в том числе:</i>							
жилого назначения	1158,9	1601,2	1747,1	1400,6	2009,0	2133,1	2303,0
нежилого назначения	24,7	293,5	741,2	563,3	680,3	554,8	1739,4
Общая площадь зданий - всего, тыс. м ²	302,7	453,6	549,5	427,7	643,4	647,6	773,9
<i>в том числе:</i>							
жилого назначения	289,5	404,4	433,8	342,7	502,5	557,9	558,7
нежилого назначения	13,2	49,2	115,7	85,0	140,9	89,7	215,2

**ОСНОВНЫЕ ФОНДЫ ОРГАНИЗАЦИЙ С ОСНОВНЫМ ВИДОМ
ЭКОНОМИЧЕСКОЙ ДЕЯТЕЛЬНОСТИ "СТРОИТЕЛЬСТВО"¹⁾**

	на конец года						
	2005	2010	2011	2012	2013	2014	2015
Наличие основных фондов (по полной учетной стоимости) ²⁾ , млн. руб.	1404,3	2576,0	2020,7	2255,7	1807,6	1848,9	1883,5
Структура основных фондов по видам, в процентах от наличия основных фондов на конец года ²⁾ :							
здания	21,2	18,9	21,7	23,6	23,7	18,0	18,3
сооружения	9,9	5,6	8,0	6,9	7,1	4,9	5,6
машины и оборудования	46,2	47,5	45,2	47,9	50,8	52,5	52,0
транспортные средства	20,9	25,8	22,7	20,4	17,2	23,6	23,4
прочие	1,8	2,2	2,3	1,2	1,2	1,0	0,7
Степень износа основных фондов на конец года, процентов	51,3	41,1	44,9	45,0	48,7	51,3	53,8
Удельный вес полностью изношенных основных фондов, в процентах от общего объема основных фондов	25,7	11,6	13,1	12,3	9,9	14,3	15,9
Ввод в действие основных фондов (в фактически действовавших ценах), млн. руб.	153,3	337,7	187,5	425,1	114,6	251,3	327,1

¹⁾ По коммерческим организациям (без субъектов малого предпринимательства).

²⁾ С 2010 г. - с учетом переоценки, проведенной коммерческим организациям на конец года.

**НАЛИЧИЕ ОСНОВНЫХ СТРОИТЕЛЬНЫХ МАШИН В ОРГАНИЗАЦИЯХ,
ОТНОСЯЩИХСЯ К ВИДУ ЭКОНОМИЧЕСКОЙ ДЕЯТЕЛЬНОСТИ
"СТРОИТЕЛЬСТВО"¹⁾**

	на 1 января; единиц					
	2011	2012	2013	2014	2015	2016
Экскаваторы одноковшовые	102	79	70	59	47	47
Краны на гусеничном ходу, включая экскаваторы-краны	10	11	11	10	8	9
Автогрейдеры	70	69	60	58	42	45
Бульдозеры на тракторах	90	66	57	46	42	38
Краны на пневмоколесном ходу, включая краны на спецшасси	9	12	11	8	7	4
Краны башенные	15	10	9	9	9	9
Краны на автомобильном ходу	63	47	41	38	34	32
Погрузчики одноковшовые	57	52	44	45	24	24
Тракторы	102	87	89	73	60	67
Катки самоходные	101	95	80	74	54	39
Асфальтоукладчики	35	35	32	29	20	16

¹⁾ Без субъектов малого предпринимательства.

ЖИЛИЩНОЕ СТРОИТЕЛЬСТВО**ВВОД В ДЕЙСТВИЕ ЖИЛЫХ ДОМОВ**

тысяч квадратных метров общей площади

Годы	Всего введено организациями за счет всех источников финансирования	в том числе		Удельный вес в общем вводе, процентов	
		жилищно-строительными кооперативами	населением за счет собственных и заемных средств	жилых домов жилищно-строительных кооперативов	жилых домов населения
1995	306,0	2,2	33,0	0,7	10,8
2005	269,6	-	96,9	-	36,0
2010	348,0	-	161,5	-	46,4
2011	370,7	-	164,6	-	44,4
2012	261,2	-	140,4	-	53,8
2013	410,5	-	209,0	-	50,9
2014	448,6	-	233,9	-	52,1
2015	513,5	-	319,0	-	62,1

ВВОД В ДЕЙСТВИЕ ЖИЛЫХ ДОМОВ В СЕЛЬСКОЙ МЕСТНОСТИ

тысяч квадратных метров общей площади

Годы	Введено в действие жилых домов, построенных за счет всех источников финансирования	в том числе населением за счет собственных и заемных средств
1995	75,2	7,4
2005	42,7	42,1
2010	56,5	50,3
2011	69,7	59,7
2012	71,2	55,9
2013	143,9	116,1
2014	185,3	138,2
2015	224,4 ¹⁾	188,0

¹⁾ Без жилых помещений в нежилых зданиях.

ДИНАМИКА ВВОДА В ДЕЙСТВИЕ ЖИЛЫХ ДОМОВ

в процентах к предыдущему году

ВВОД В ДЕЙСТВИЕ ЖИЛЫХ ДОМОВ ОРГАНИЗАЦИЯМИ
РАЗЛИЧНЫХ ФОРМ СОБСТВЕННОСТИ

	1995		2005		2010	
	всего, тыс. м ² об- щей пло- щади	удель- ный вес в общем объеме ввода, процен- тов	всего, тыс. м ² об- щей пло- щади	удель- ный вес в общем объеме ввода, процен- тов	всего, тыс. м ² об- щей пло- щади	удель- ный вес в общем объеме ввода, процен- тов
Введено в действие жилых домов - всего	306,0	100	269,6	100	348,0	100
<i>в том числе по формам собственности:</i>						
государственная	118,9	39	13,5	5	16,2	5
<i>из нее:</i>						
федеральная	114,5	38	13,0	5	16,2	5
собственность субъектов Российской Федерации	4,4	1	0,5	0,0	-	-
муниципальная	6,0	2	0,1	0,0	0,0	0,0
частная	118,5	39	256,0	95	330,5	95
<i>из нее населением за счет собственных и заемных средств</i>	33,0	11	96,9	36	161,5	46
смешанная российская	62,6	20	-	-	-	-
совместная российская и иностранная	-	-	-	-	-	-
собственность общественных и религиоз- ных организаций (объединений)	-	-	-	-	-	-
иностранная	-	-	-	-	1,3	0,0

Продолжение

	2011		2012	
	всего, тыс. м ² общей площади	удель- ный вес в общем объеме ввода, процен- тов	всего, тыс. м ² общей площади	удель- ный вес в общем объеме ввода, процен- тов
Введено в действие жилых домов - всего	370,7	100	261,2	100
<i>в том числе по формам собственности:</i>				
государственная	-	-	5,0	2
<i>из нее:</i>				
федеральная	-	-	-	-
собственность субъектов Российской Федерации	-	-	5,0	2
муниципальная	5,0	1	-	-
частная	365,6	99,0	255,7	98
<i>из нее населением за счет собственных и заемных средств</i>	164,6	44	140,4	54
смешанная российская	0,1	0,0	-	-
совместная российская и иностранная	-	-	-	-
собственность общественных и религиозных организаций (объединений)	-	-	0,1	0,0
иностранная	-	-	0,4	0,0

Продолжение

	2013		2014	
	всего, тыс. м ² общей площади	удель- ный вес в общем объеме ввода, процен- тов	всего, тыс. м ² общей площади	удель- ный вес в общем объеме ввода, процен- тов
Введено в действие жилых домов - всего	410,5	100	448,6	100
<i>в том числе по формам собственности:</i>				
государственная	4,5	1	6,6	2
<i>из нее:</i>				
федеральная	4,5	1	6,6	2
собственность субъектов Российской Федерации	-	-	-	-
муниципальная	-	-	12,3	3
частная	398,9	97	423,6	94
<i>из нее населением за счет собственных и заемных средств</i>	209,0	51	233,9	52
смешанная российская	-	-	-	-
совместная российская и иностранная	-	-	-	-
собственность общественных и религиозных организаций (объединений)	-	-	-	-
иностранная	7,1	2	6,1	1

Окончание

	2015	
	всего, тыс. м ² общей площади	удельный вес в об- щем объеме ввода, процентов
Введено в действие жилых домов - всего	513,5	100
<i>в том числе по формам собственности:</i>		
государственная	2,3	1
<i>из нее:</i>		
федеральная	-	-
собственность субъектов Российской Федерации	2,3	1
муниципальная	-	-
частная	510,1	99,0
<i>из нее населением за счет собственных и заемных средств</i>	319,0	62
смешанная российская	-	-
совместная российская и иностранная	1,1	0,0
собственность общественных и религиозных организаций (объединений)	-	-
иностранная	-	-

**ВВОД В ДЕЙСТВИЕ ЖИЛЫХ ДОМОВ В РАСЧЕТЕ НА 1000 ЧЕЛОВЕК
НАСЕЛЕНИЯ, ВКЛЮЧАЯ ИНДИВИДУАЛЬНОЕ ЖИЛИЩНОЕ СТРОИТЕЛЬСТВО**

Годы	Всего	квадратных метров общей площади	
		в том числе	
		в городской местности	в сельской местности
1995	265	289	212
2005	262	310	144
2010	352	407	208
2011	378	422	260
2012	267	268	265
2013	423	379	538
2014	464	378	686
2015	534	418	833

ЧИСЛО ПОСТРОЕННЫХ КВАРТИР И ИХ СРЕДНИЙ РАЗМЕР

	1995	2005	2010	2011	2012	2013	2014	2015
Организациями всех форм собственности								
Число квартир, единиц	4831	3741	4206	4346	2985	5295	5721	5621
Их средний размер, м ² общей площади	62	72	83	85	87	78	78	91
Жилищно-строительными кооперативами								
Число квартир, единиц	36	-	-	-	-	-	-	-
Их средний размер, м ² общей площади	60	-	-	-	-	-	-	-
Населением за счет собственных и заемных средств								
Число квартир, единиц	289	995	1047	938	879	1808	1924	2225
Их средний размер, м ² общей площади	114	130	154	176	160	116	122	143

ТРАНСПОРТ

Транспорт как вид хозяйственной деятельности подразделяется на транспорт общего и необщего пользования.

Транспорт общего пользования - транспорт, удовлетворяющий потребности организаций всех видов экономической деятельности и населения в перевозках грузов и пассажиров, перемещающий различные виды продукции между производителями и потребителями, осуществляющий общедоступное транспортное обслуживание населения. К перевозкам транспортом общего пользования относятся перевозки на коммерческой основе (за плату) пассажиров (включая граждан, пользующихся правом бесплатного проезда на общественном транспорте) или грузов. Перевозка, осуществляемая коммерческой организацией, признается перевозкой транспортом общего пользования, если из закона, иных правовых актов или выданного этой организации разрешения (лицензии) вытекает, что эта организация обязана осуществлять перевозки грузов, пассажиров и багажа по обращению любого гражданина или юридического лица.

Договор перевозки транспортом общего пользования является публичным договором.

Транспорт необщего пользования (ведомственный), как правило, перевозит грузы и пассажиров своей организации.

На железнодорожном транспорте общего пользования **объем перевезенных грузов** показан по моменту отправления. На автомобильном транспорте учет перевезенных грузов осуществляется по моменту прибытия.

Перевезено грузов (объем перевозок грузов) – количество грузов в тоннах, перевезенных транспортом. Начальный момент процесса перевозок грузов отражается показателем «отправлено (отправление) грузов», конечный момент – показателем «прибыло (прибытие) грузов».

Грузооборот транспорта - объем работы транспорта по перевозкам грузов. Единицей измерения является тонно-километр. Исчисляется суммированием произведений массы перевезенных грузов в тоннах на расстояние перевозки в километрах.

Перевезено пассажиров – число пассажиров, перевезенных за определенный период времени (включая пассажиров, пользующихся правом бесплатного проезда). Учитывается по видам транспорта и видам сообщения. Единицей наблюдения в статистике перевозок пассажиров является пассажиропоездка. Момент учета отправленных пассажиров на железнодорожном, автомобильном, городском электрическом транспорте определяется по моменту приобретения билета.

Пассажиροоборот транспорта характеризует перевозку пассажиров с учетом расстояний, на которые перевезены пассажиры. Единицей измерения является пассажиро-километр. Определяется путем суммирования произведений количества пассажиров по каждой позиции перевозки на расстояние перевозки; исчисляется отдельно по видам транспорта, сообщения, другим признакам.

Эксплуатационная длина железнодорожных путей общего пользования – протяженность в километрах железнодорожных линий общего пользования, измеряемая по оси главного пути, а на многопутных линиях – кратчайшего главного пути между осями отдельных пунктов (станций, разъездов, обгонных пунктов), ограничивающих эту линию.

Автомобильные дороги, расположенные на территории Российской Федерации, в зависимости от вида разрешенного использования подразделяются на автомобильные дороги общего пользования и необщего пользования.

К автомобильным дорогам **общего пользования** относятся: автомобильные дороги федерального, регионального или межмуниципального, местного значения (включая улицы), предназначенные для движения транспортных средств неограниченного круга лиц.

К автомобильным дорогам **необщего пользования** относятся дороги, находящиеся на балансе юридических лиц.

ОСНОВНЫЕ ПОКАЗАТЕЛИ ТРАНСПОРТА

	1995	2005	2010	2011	2012	2013	2014	2015
Эксплуатационная длина путей сообщения общего пользования (на конец года), км:								
железнодорожные пути	1259	1109	1109	1155	1156	1156	1156	1156
<i>в том числе</i>								
электрифицированные	381	381	381	381	381	381	381	381
автомобильные дороги с твердым покрытием (включая дороги необщего пользования) ¹⁾	10343	9435	9379	9372	13602	14161	14229	14385
Перевезено грузов транспортом общего пользования, млн. тонн:								
железнодорожным	7,0	8,9	8,3	9,7	10,9	11,5	11,3	10,2
автомобильным (включая ведомственный)	26,8	17,8	11,1	12,5	12,8	12,1	10,8	9,5
Грузооборот транспорта общего пользования, млн. т-км:								
железнодорожного ²⁾	8489	16399	18404	21111	20024	18727
автомобильного (включая ведомственный)	946	2337	3106	4466	5704	5267	5528	4874
Перевезено пассажиров транспортом общего пользования, млн. человек:								
железнодорожным	9,6	5,3	2,2	2,4	2,6	2,4	2,4	2,3
автобусным	102,4	154,3	102,5	106,3	105,0	91,6	81,7	81,3
Пассажирооборот транспорта общего пользования, млн. пассажиро-километров:								
железнодорожного ²⁾	2691	1980	1586	1504	1553	1464
автобусного	854	1192	1176	1073	1038	873	856	805

¹⁾ С 2010 г. - включая дороги местного значения; с 2012г. показатель формируется с учетом протяженности улиц в городских и сельских поселениях.

²⁾ С 2014 г. предусмотрено формирование официальной статистической информации в целом по Российской Федерации в связи с экстерриториальным характером данных.

ПЕРЕВОЗКИ ГРУЗОВ ПО ВИДАМ ТРАНСПОРТА ОБЩЕГО ПОЛЬЗОВАНИЯ

	МИЛЛИОНОВ ТОНН							
	1995	2005	2010	2011	2012	2013	2014	2015
Транспорт - всего	13,9	12,4	11,3	14,8	16,7	17,2	16,0	14,2
в процентах к предыдущему году	76	102	142	131	113	103	93	89
<i>в том числе:</i>								
железнодорожный	7,0	8,9	8,3	9,7	10,9	11,5	11,3	10,2
в процентах к предыдущему году	91	108	140	117	113	106	98	90
автомобильный	6,8	3,5	3,0	5,1	5,8	5,6	4,7	4,1
в процентах к предыдущему году	65	89	149	171	112	98	84	87

ГРУЗОБОРОТ ПО ВИДАМ ТРАНСПОРТА ОБЩЕГО ПОЛЬЗОВАНИЯ

	МИЛЛИОНОВ ТОННО-КИЛОМЕТРОВ							
	1995	2005	2010	2011	2012	2013	2014	2015
Транспорт - всего¹⁾	8788	17585	21039	25123	25279	23536
в процентах к предыдущему году ¹⁾	89	143	103	119	100,6	93
<i>в том числе:</i>								
железнодорожный ¹⁾	8489	16399	18404	21111	20024	18727
в процентах к предыдущему году ¹⁾	89	139	100,3	115	95	94
автомобильный	299	1186	2635	4012	5254	4809	5173	4460
в процентах к предыдущему году	73	в2,7р	124	152	131	92	108	86

¹⁾ С 2014 г. предусмотрено формирование официальной статистической информации в целом по Российской Федерации в связи с экстерриториальным характером данных.

ГРУЗОБОРОТ ОРГАНИЗАЦИЙ АВТОМОБИЛЬНОГО ТРАНСПОРТА ОБЩЕГО ПОЛЬЗОВАНИЯ В 2015 ГОДУ¹⁾

в процентах к декабрю 2014 года

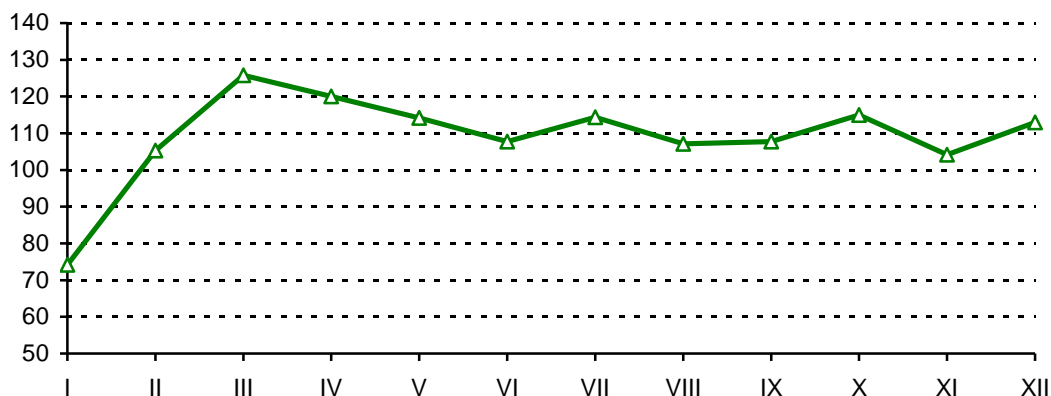

¹⁾ По организациям, не относящимся к субъектам малого предпринимательства, с численностью работающих более 15 человек (включая средние организации).

**ОСНОВНЫЕ ПОКАЗАТЕЛИ ИСПОЛЬЗОВАНИЯ ПОДВИЖНОГО СОСТАВА
ЖЕЛЕЗНОДОРОЖНОГО ТРАНСПОРТА ОБЩЕГО ПОЛЬЗОВАНИЯ**

	1995	2005	2010	2011	2012	2013	2014	2015
Перевезено грузов, млн. т	7,0	8,9	8,3	9,7	10,9	11,5	11,3	10,2
Грузооборот ¹⁾ , млрд. т-км	8,5	16,4	18,4	21,1	20,0	18,7

¹⁾ С 2014 г. предусмотрено формирование официальной статистической информации в целом по Российской Федерации в связи с экстерриториальным характером данных.

ПЕРЕВОЗКИ ПАССАЖИРОВ ПО ВИДАМ ТРАНСПОРТА ОБЩЕГО ПОЛЬЗОВАНИЯ

	МИЛЛИОНОВ ЧЕЛОВЕК							
	1995	2005	2010	2011	2012	2013	2014	2015
Транспорт - всего	173,9	237,6	131,1	135,0	130,9	113,0	104,2	102,4
в процентах к предыдущему году	99,0	64	98	103	97	86	92	98
<i>из него:</i>								
железнодорожный	9,6	5,3	2,2	2,4	2,6	2,4	2,4	2,3
в процентах к предыдущему году	77	74	77	108	108	95	98	98
автобусный	102,4	154,3	102,5	106,3	105,0	91,6	81,7	81,3
в процентах к предыдущему году	105	72	102	104	98,8	87	89	99,6

**ПАССАЖИРООБОРОТ ПО ВИДАМ ТРАНСПОРТА
ОБЩЕГО ПОЛЬЗОВАНИЯ**

	МИЛЛИОНОВ ПАССАЖИРО-КИЛОМЕТРОВ							
	1995	2005	2010	2011	2012	2013	2014	2015
Транспорт - всего¹⁾	3699	3363	2826	2641	2648	2383
в процентах к предыдущему году ¹⁾	76	90	105	93	100,3	90
<i>в том числе:</i>								
железнодорожный ¹⁾	2691	1980	1586	1504	1553	1464
в процентах к предыдущему году ¹⁾	69	105	100,4	95	103	94
автобусный	854	1192	1176	1073	1038	873	856	805
в процентах к предыдущему году	104	81	112	91	97	84	98	94

¹⁾ С 2014 г. предусмотрено формирование официальной статистической информации в целом по Российской Федерации в связи с экстерриториальным характером данных.

ОСНОВНЫЕ ПОКАЗАТЕЛИ РАБОТЫ АВТОМОБИЛЬНОГО ТРАНСПОРТА

	1995	2005	2010	2011	2012	2013	2014	2015
Грузооборот автомобильного транспорта ¹⁾ , млн. т-км	<u>877</u> 946	<u>665</u> 2337	<u>1101</u> 3106	<u>1240</u> 4466	<u>1475</u> 5704	<u>1967</u> 5267	<u>1861</u> 5528	<u>1978</u> 4874
<i>в том числе</i> транспорта общего пользования	299	1186	2635	4012	5254	4809	5173	4460
Перевезено грузов ¹⁾ , млн. т	<u>25,3</u> 26,8	<u>8,4</u> 17,8	<u>7,6</u> 11,1	<u>7,6</u> 12,5	<u>7,7</u> 12,8	<u>6,9</u> 12,1	<u>5,5</u> 10,8	<u>5,0</u> 9,5
<i>в том числе</i> транспортом общего пользования ²⁾	6,8	3,5	3,0	5,1	5,8	5,6	4,7	4,1
Средняя дальность перевозки 1 т груза, км	34,7	131,3	279,0	356,2	444,7	434,0	512,3	512,9
<i>в том числе</i> транспортом общего пользования	44,0	342,5	876,7	779,5	913,2	856,3	1100,8	1094,6
Пассажирооборот автобусного транспорта общего пользования, млн. пасс.-км	854	1192	1176	1073	1038	873	856	805
Перевезено пассажиров автобусным транспортом общего пользования, млн. человек	102,4	154,3	102,5	106,3	105,0	91,6	81,7	81,3
Средняя дальность поездки одного пассажира, км	8,3	7,7	11,5	10,1	9,9	9,5	10,5	9,9

¹⁾ В знаменателе данные приведены с учетом субъектов малого предпринимательства.

²⁾ С учетом субъектов малого предпринимательства.

ПОКАЗАТЕЛИ РАБОТЫ МЕЖДУГОРОДНОГО И ПРИГОРОДНОГО АВТОБУСНОГО ТРАНСПОРТА¹⁾

	1995	2005	2010	2011	2012	2013	2014	2015
Число маршрутов ²⁾ (на конец года):								
в междугородном сообщении (включая международное)	76	59	68	70	66	62
в пригородном сообщении	220	134	156	140	128	118
Число выполненных рейсов ³⁾ , тыс.								
на междугородных маршрутах (включая международные)	76,2	35,5	37,1	34,8	31,6	31,0	73,1	78,8
на пригородных маршрутах	444,4	209,9	291,1	278,5	237,5	214,2	675,4	633,2

¹⁾ С 2005 г. – без субъектов малого предпринимательства.

²⁾ С 2014 г. данные не разрабатываются.

³⁾ С 2014 г. – включая рейсы, выполненные автобусным транспортом субъектов малого предпринимательства, осуществляющих регулярные перевозки пассажиров на коммерческой основе по маршрутам общего пользования.

**ОСНОВНЫЕ ПОКАЗАТЕЛИ РАБОТЫ ГОРОДСКОГО
ПАССАЖИРСКОГО ТРАНСПОРТА¹⁾**

	1995	2005	2010	2011	2012	2013	2014	2015
Число городов, имеющих внутригородское сообщение	9	5	4	4	4	4	4	5
Число маршрутов автобусов ²⁾ (на конец года)	60	71	50	51	53	55
Число выполненных рейсов автобусами ³⁾ , тыс.	1116,8	1006,7	590,3	651,3	593,4	578,9	868,9	1074,3

¹⁾ С 2005 г. – без субъектов малого предпринимательства.

²⁾ С 2014 г. данные не разрабатываются.

³⁾ С 2014 г. – включая рейсы, выполненные автобусным транспортом субъектов малого предпринимательства, осуществляющих регулярные перевозки пассажиров на коммерческой основе по маршрутам общего пользования.

НАЛИЧИЕ ТРАНСПОРТНЫХ СРЕДСТВ¹⁾

	1995	2005	2010	2011	2012	2013	2014	2015
	на конец года; штук							
Грузовые транспортные средства:								
грузовые автомобили организаций всех видов экономической деятельности (включая пикапы и легковые фургоны) - всего, тыс. шт.	25,4	18,7	21,1	20,7	28,8	28,6	28,1	28,3
<i>в том числе:</i>								
транспорт общего пользования ²⁾	3,6	0,5	0,2	0,9	1,0	1,3	1,3	1,4
в собственности граждан ³⁾	-	10,1	15,1	14,9	23,1	22,7	22,2	22,5
Пассажирские транспортные средства:								
автобусы организаций всех видов экономической деятельности	3960	1685	1545	1513	1481	1452	1364	1349
<i>из них</i>								
автобусы общего пользования ²⁾⁴⁾	743	469	458	485	465	384	379	372
автобусы в собственности граждан ³⁾	...	1809	2173	2052	2276	3027	2704	2762
автомобили легковые - всего, тыс. шт.	96,0	179,9	247,0	244,9	262,2	280,4	230,3	236,8
<i>в том числе:</i>								
служебные	4,3	4,7	5,5	5,3	5,3	5,5	5,3	5,6
в собственности граждан ³⁾	91,7	175,2	241,5	239,6	256,9	274,9	225,0	231,2

¹⁾ Без субъектов малого предпринимательства.

²⁾ С 2011 г. данные приведены по эксплуатационным автомобилям (включая собственные, арендованные, приобретенные по договору лизинга и т.п.).

³⁾ С 2013 г. – с учетом специальных автомобилей.

⁴⁾ 2013 г. – по пассажирским автобусам, работающим на маршрутах регулярных перевозок.

ПРОТЯЖЕННОСТЬ ПУТЕЙ СООБЩЕНИЯ

на конец года; километров

	1995	2005	2010	2011	2012	2013	2014	2015
Железнодорожные пути общего пользования	1259	1109	1109	1155	1156	1156	1156	1156
Автомобильные дороги - всего ¹⁾	10916	9667	9557	9549	20314	23323	23730	23685
<i>в том числе:</i>								
общего пользования ¹⁾	8612	9011	9098	9106	19903	22956	23378	23371
необщего пользования	2439	656	460	443	411	367	352	314
Из общей протяженности автомобильных дорог - дороги с твердым покрытием - всего ¹⁾	10273	9435	9379	9372	13602	14161	14229	14385
<i>в том числе:</i>								
общего пользования ¹⁾	8533	8901	8984	8992	13249	13830	13909	14103
необщего пользования	1810	534	395	380	353	331	320	282

¹⁾ С 2012 г. показатель формируется с учетом протяженности улиц в городских и сельских поселениях.

ИНТЕНСИВНОСТЬ ПЕРЕВОЗОК ГРУЗОВ ПО ВИДАМ ПУТЕЙ СООБЩЕНИЯ

миллионов тонно-километров на один километр длины путей

	1995	2005	2010	2011	2012	2013	2014	2015
Железнодорожные пути общего пользования	6,7	14,8	16,6	18,3	17,3	16,2
Автомобильные дороги общего пользования с твердым покрытием	0,1	0,2	0,3	0,5	0,4	0,4	0,4	0,3

ИНТЕНСИВНОСТЬ ПЕРЕВОЗОК ПАССАЖИРОВ

миллионов пассажиро-километров на один километр длины путей

	1995	2005	2010	2011	2012	2013	2014	2015
Железнодорожные пути общего пользования	2,1	1,8	1,4	1,3	1,3	1,3
Автомобильные дороги общего пользования с твердым покрытием	0,1	0,1	0,1	0,1	0,1	0,1	0,1	0,1

ОСНОВНЫЕ ПОКАЗАТЕЛИ АВАРИЙНОСТИ НА ТРАНСПОРТЕ

	1995	2005	2010	2011	2012	2013	2014	2015
Количество дорожно-транспортных происшествий	1314	1551	1280	1320	1384	1462	1327	1233
Погибло, человек	332	323	223	278	219	253	249	183
Ранено, человек	1452	1792	1548	1551	1756	1763	1619	1506
Число ДТП (в расчете на 100 000 человек населения)	114,0	150,7	129,6	134,5	141,5	150,5	137,3	128,2

ДИНАМИКА ДОРОЖНО-ТРАНСПОРТНЫХ ПРОИСШЕСТВИЙ

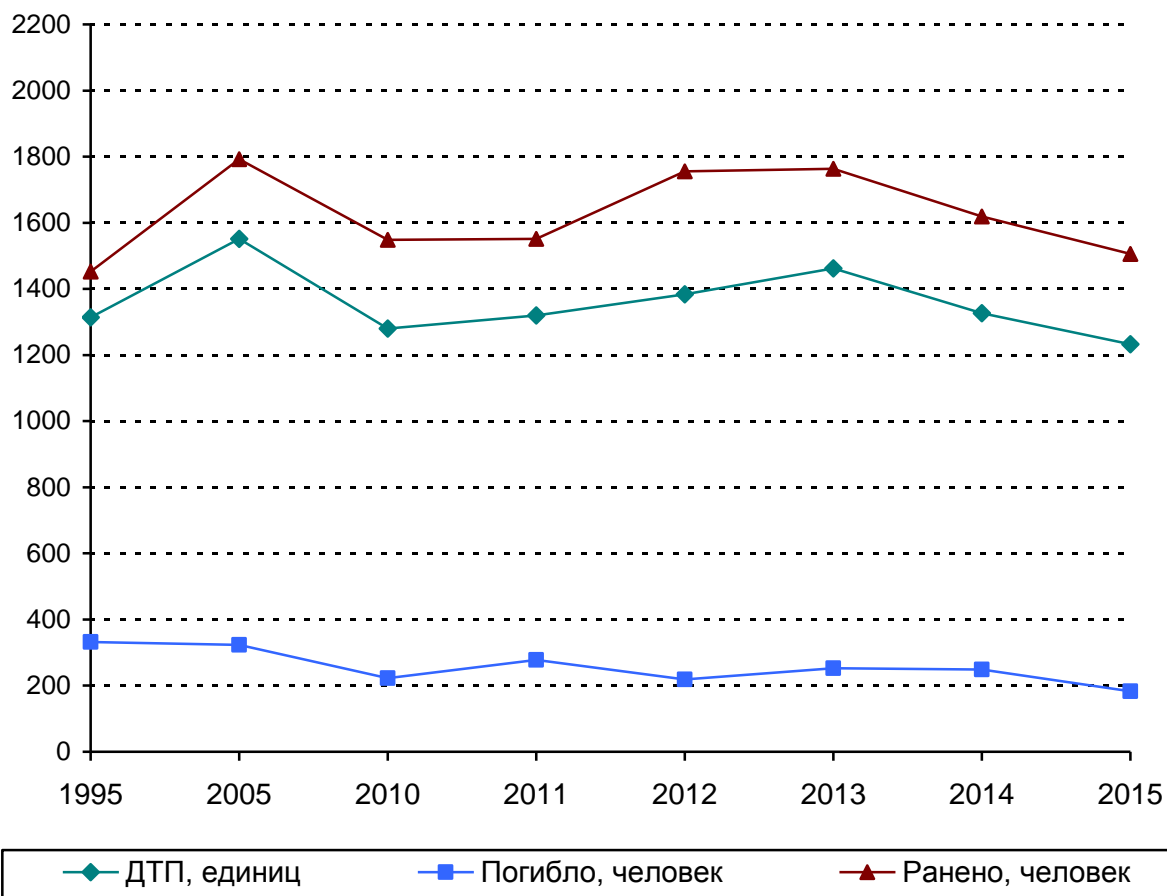

СВЯЗЬ

Связь – производственная и социальная инфраструктура Российской Федерации, которая функционирует на ее территории как взаимосвязанный производственно-хозяйственный комплекс, предназначенный для удовлетворения нужд граждан, органов государственной власти (управления), обороны, безопасности, охраны правопорядка в Российской Федерации, физических и юридических лиц в услугах электрической и почтовой связи.

Оператор связи – юридическое лицо, оказывающее услуги связи на основании лицензии.

Сеть связи – технологическая система, включающая средства и линии связи и предназначенная для передачи всевозможной информации: почтовых, телеграфных сообщений, данных, программ радиовещания, телевидения и др.

Средства связи – технические и программные средства, используемые для формирования, приема, обработки, хранения, передачи, доставки сообщений электросвязи или почтовых отправок, а также иные технические и программные средства, используемые при оказании услуг связи или обеспечении функционирования сетей связи, включая технические системы и устройства с измерительными функциями.

Линии связи – линии передачи, физические цепи и линейно-кабельные сооружения связи.

Услуги связи – деятельность по приему, обработке, хранению, передаче, доставке сообщений электросвязи или почтовых отправок.

Объем услуг связи – денежный эквивалент оказанных (юридическим лицам, населению) операторами связи услуг почты, телефонной связи, документальной электросвязи, передачи (трансляции) и распределения программ телевидения и радиовещания и других услуг: денежные средства, поступившие на расчетные счета операторов связи, и суммы, начисленные за оказанные услуги.

Виды связи различаются в зависимости от характера предоставляемой информации и способов ее передачи.

Электрическая связь – передача и прием знаков, сигналов, письменного текста, изображений и звуков или сообщений любого рода по проводной, радио-, оптической или другим электромагнитным системам. Включает сети и средства, обеспечивающие телефонную, телеграфную, факсимильную связь, передачу данных и других видов документальных сообщений, включая межмашинный обмен между ЭВМ, а также телеви-

зионное, звуковое и иные виды радио- и проводного вещания по проводной, радио-, оптической и другим электромагнитным системам.

Почтовая связь – вид связи, представляющий собой единый производственно-технологический комплекс технических и транспортных средств, обеспечивающий прием, обработку, перевозку, доставку (вручение) почтовых отправок, осуществление почтовых переводов, а также экспедирование, доставка и распространение периодической печати.

Телеграфная связь (документальная) – передача и доставка телеграмм, фототелеграмм, обеспечение переговоров по абонентскому телеграфу, передача данных (скоростной обмен информацией между различными объектами – организациями, предприятиями, учреждениями, ЭВМ), передача газетных полос.

Телекс – международная абонентская телеграфная связь.

Телефонная связь – обеспечение осуществления местных (городских и сельских), междугородных, внутрizonовых и международных телефонных разговоров, организация передачи данных по телефонным каналам.

Радиосвязь, радио- и телевизионное вещание – передача программ радио и телевидения в эфир, предоставление радиоканалов для передачи телефонно-телеграфных сообщений, цифровой информации.

Сотовая связь – мобильная система радиотелефонной связи. Принцип действия этой системы заключается в том, что принимающие станции с выходом на АТС, подобно пчелиным сотам, покрывают город (район). По мере перемещения владельца сотового радиотелефона он автоматически переключается с одной станции на другую.

Абонентский терминал – телефон с установленной SIM-картой.

Емкость телефонной станции – количество номеров телефонной станции. Различают монтированную емкость и задействованную емкость, последняя меньше на размер резерва.

Монтированная емкость – величина, характеризующая технологические возможности оператора связи по оказанию на определенной территории Российской Федерации услуг электросвязи, услуг присоединения и услуг по пропуску трафика и измеряемая техническими возможностями оборудования, введенного в сеть оператора связи.

Квартирные телефонные аппараты – телефонные аппараты, установленные в квартирах (жилых домах).

Обеспеченность (телефонная плотность) населения фиксированной связью исчисляется как отношение количества телефонных аппаратов (квартирных телефонных аппаратов) к численности населения.

Уровень цифровизации исчисляется как отношение монтированной емкости электронных станций к общей монтированной емкости телефонных станций.

В соответствии с п. 18 Федерального плана статистических работ (утвержден распоряжением Правительства Российской Федерации от 06.05.2008 г. № 671-р, с изменениями и дополнениями) субъектом официального статистического учета, осуществляющим формирование и предоставление пользователям официальной статистической информации по информационным технологиям, электросвязи и почтовой связи, является Министерство связи и массовых коммуникаций Российской Федерации. Основные показатели, характеризующие эти виды деятельности, размещаются Минкомсвязи России в Единой межведомственной информационно-статистической системе (www.fedstat.ru).

На официальном сайте Росстата (www.gks.ru) официальная статистическая информация по связи располагается в следующих разделах: «Наука, инновации и информационное общество», «Технологическое развитие отраслей экономики», «Эффективность экономики России».

ОБЪЕМ УСЛУГ СВЯЗИ

в фактически действовавших ценах; миллионов рублей; 1995 г. - млрд. руб.

	1995	2005	2010	2011	2012	2013	2014	2015
Связь - всего	103,3	2735,2	6053,4	6293,3	6732,4	7012,5	7766,2	7689,8
<i>в том числе:</i>								
почтовая	23,2	206,2	491,0	566,6	598,6	620,8	522,5	545,4
документальная	4,5	128,1	650,9	560,0	677,7	1006,2	1521,2	1956,3
междугородная, внутри- зоновая и международная телефонная	40,0	406,2	560,2	455,8	410,7	355,5	312,6	267,5
местная телефонная и услуги таксофонов всех типов	28,6	580,9	801,5	819,5	820,6	819,9	752,0	732,4
радиосвязь, радиовещание, телевидение и спутниковая связь; проводное вещание	6,5	99,1	227,5	223,7	213,5	232,4	246,5	262,9
подвижная	0,01	1126,6	2633,0	2803,6	3013,5	3205,1	3589,4	3116,1
другие услуги связи	0,5	188,1	689,2	864,1	997,8	772,5	822,0	809,1

СТРУКТУРА ОБЪЕМА УСЛУГ СВЯЗИ

в процентах

1995

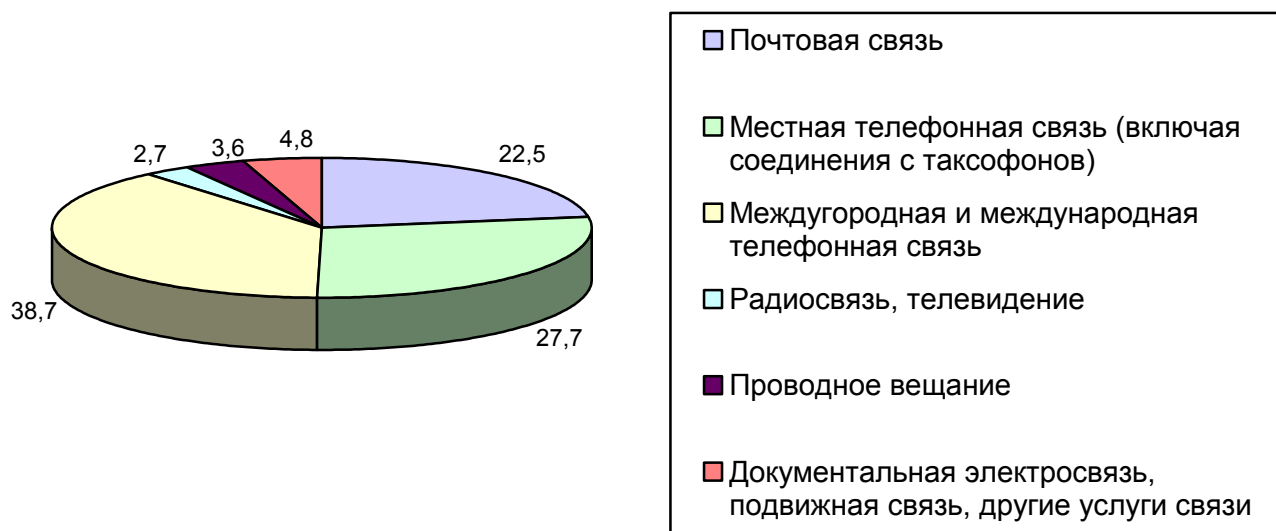

2005

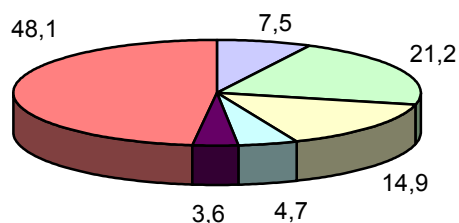

2010

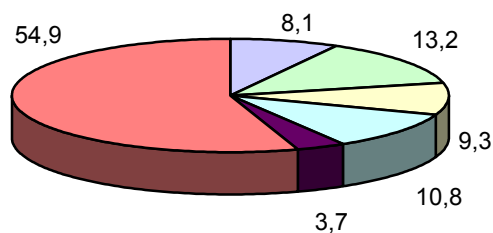

2011

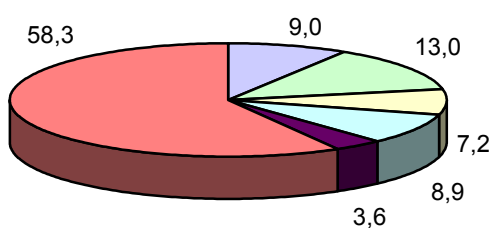

2012

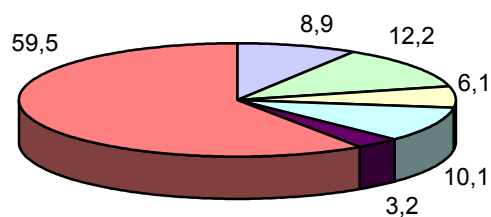

2013

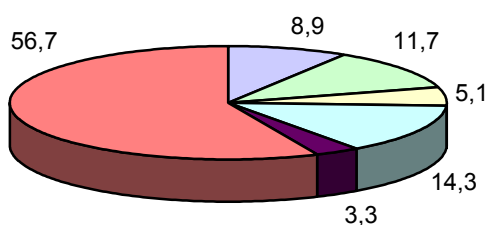

2014

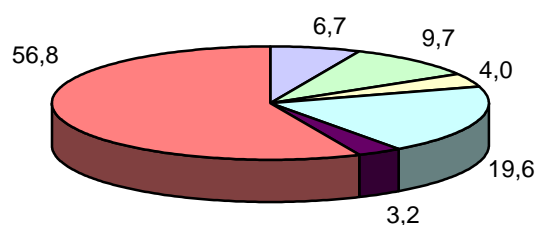

2015

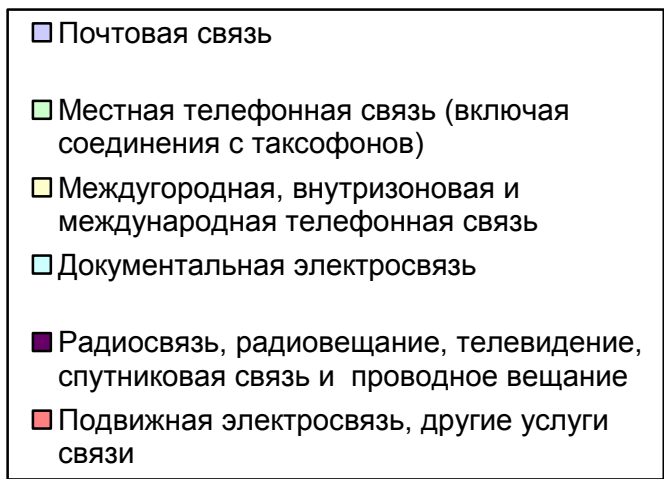
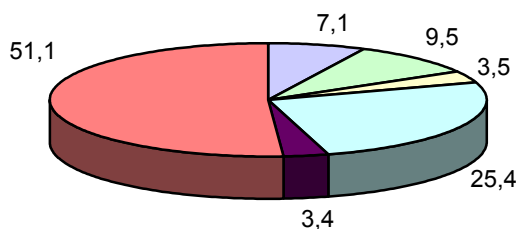

ОБЪЕМ УСЛУГ СВЯЗИ, ОКАЗАННЫХ НАСЕЛЕНИЮ

в фактически действовавших ценах без НДС; миллионов рублей; 1995 г. - млрд. руб.

	1995	2005	2010	2011	2012	2013	2014	2015
Связь - всего	46,7	1780,0	3976,6	4010,8	4122,6	4496,7	4985,0	4953,2
<i>в том числе:</i>								
почтовая	9,2	48,3	133,1	134,5	138,9	144,6	149,7	159,6
документальная	1,2	43,6	400,7	286,7	327,9	595,8	943,5	1334,7
междугородная, внутрizonо- вая и международная теле- фонная	13,8	209,6	269,5	240,4	206,3	169,0	144,7	114,9
местная телефонная и услуги таксофонов всех типов	20,4	442,5	565,9	588,9	585,7	573,7	517,0	459,0
радиосвязь, радиовещание, телевидение и спутниковая связь; проводное вещание	2,1	73,8	161,9	138,1	136,7	144,3	161,2	172,1
подвижная	0,01	962,2	2445,5	2622,1	2727,0	2869,4	3068,8	2713,0

СТРУКТУРА ОБЪЕМА УСЛУГ СВЯЗИ, ОКАЗАННЫХ НАСЕЛЕНИЮ

в процентах

1995

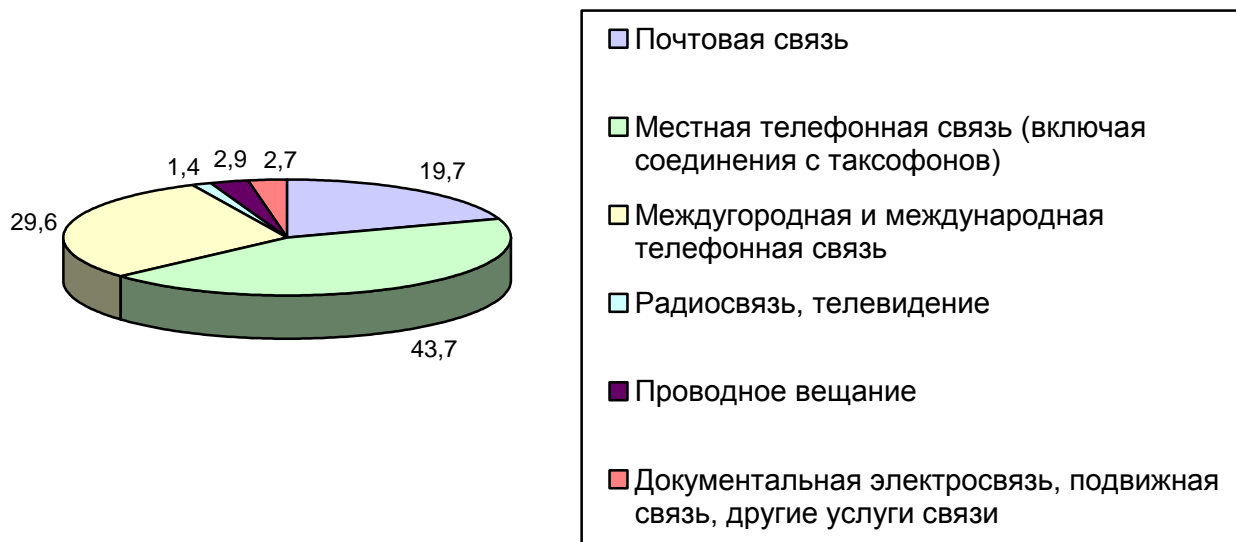

2005

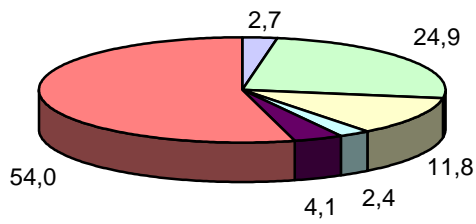

2010

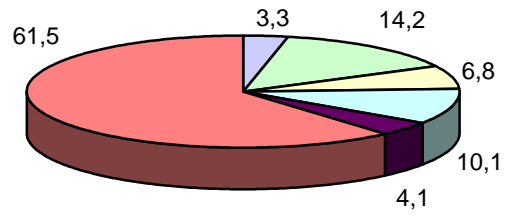

2011

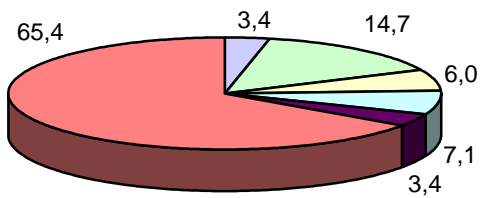

2012

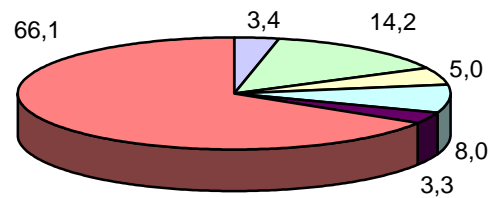

2013

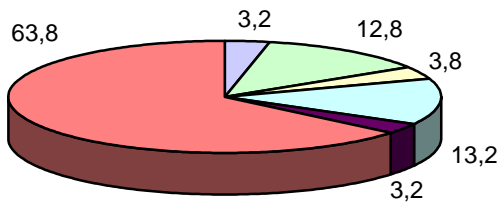

2014

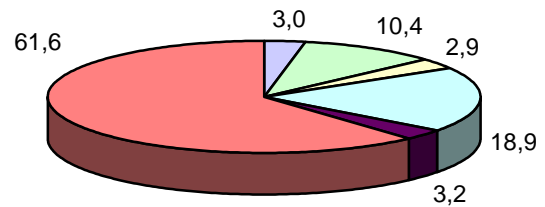

2015

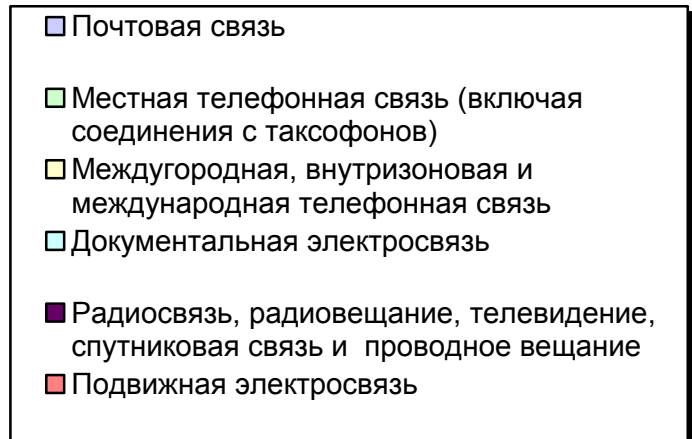
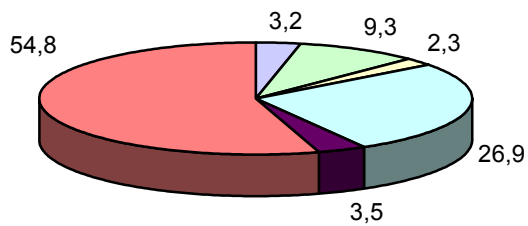

СВЕДЕНИЯ О СЕТЯХ БЕСПРОВОДНОЙ СВЯЗИ

	на конец года						
	2005	2010	2011	2012	2013	2014	2015
Число абонентских устройств подвижной радиотелефонной (сотовой) связи, тыс.	699,7	1703,6	1829,5	1854,5	1885,6	1910,6	1967,9
в расчете на 100 человек населения, шт.	68,2	173,3	186,6	190,2	194,8	198,0	205,3

ОСНОВНЫЕ ПОКАЗАТЕЛИ МЕСТНОЙ ТЕЛЕФОННОЙ СЕТИ ОБЩЕГО ПОЛЬЗОВАНИЯ

	на конец года								
	1995	2005	2009	2010	2011	2012	2013	2014	2015
Общая монтированная емкость телефонных станций, тыс. номеров	221	348,4	365,5	386,2	439,0	460,2	498,4	462,8	466,2
<i>в том числе:</i>									
в городах и поселках городского типа	176	288,3	305,1	325,7	378,5	400,0	435,9	397,9	398,0
в сельской местности	45	60,1	60,4	60,4	60,5	60,2	62,5	64,8	68,2
Число телефонных аппаратов (включая таксофоны) телефонной сети общего пользования или имеющих на нее выход на 1000 человек населения, тыс. шт.:									
в городах и поселках городского типа	...	356,4	383,6	384,3	379,1	371,9	351,8	323,0	303,7
в сельской местности	...	185,9	210,8	194,9	186,4	180,5	171,2	157,8	147,2
Число квартирных телефонных аппаратов сети общего пользования на 1000 человек населения, тыс. шт.:									
в городах и поселках городского типа	...	285,1	303,4	302,7	293,6	281,8	260,5	232,4	216,8
в сельской местности	...	159,0	167,5	153,4	145,5	139,8	130,9	118,5	112,8

ОХВАТ НАСЕЛЕНИЯ РАДИО- И ТЕЛЕВИЗИОННЫМ ВЕЩАНИЕМ

на конец года; в процентах от общей численности населения

	2005	2009	2010	2011	2012	2013	2014 ¹⁾	2015 ¹⁾
Имеют возможность принимать общероссийские обязательные общедоступные радиоканалы:								
“Радио России”	99,2	99,0	99,7	100,0	98,6	98,5	<u>99,9</u> 95,0	<u>98,8</u> 98,9
“Маяк”	64,6	64,8	63,2	80,3	80,8	81,2	<u>86,6</u> 66,7	<u>98,8</u> 98,9
Имеют возможность принимать телевизионные программы – всего	98,2	98,0	98,7	97,7	97,8	97,6
<i>в том числе:</i>								
городское население	100,0	100,0	99,3	100,0	100,0	100,0	99,9	100,0
сельское население	93,7	92,9	97,0	96,7	91,9	91,3	91,8	92,0

¹⁾ В числителе – охват городского населения услугами радиовещания, в знаменателе – охват сельского населения.

ВНЕДРЕНИЕ ПРОГРЕССИВНЫХ СРЕДСТВ СВЯЗИ ОБЩЕГО ПОЛЬЗОВАНИЯ

на конец года

	1995	2005	2009	2010	2011	2012	2013	2014	2015
Уровень цифровизации местной телефонной сети, процентов:									
в городах и поселках городского типа	-	42,2	53,8	56,7	63,0	67,6	71,5	71,3	71,9
в сельской местности	1,1	7,6	29,9	29,9	30,1	31,9	42,3	53,8	54,2

ТОРГОВЛЯ И УСЛУГИ НАСЕЛЕНИЮ

Раздел представляет статистику розничной, оптовой торговли и потребительского рынка услуг. Публикуются статистические данные, характеризующие деятельность организаций розничной и оптовой торговли. Состояние розничной и оптовой торговли иллюстрируют данные об обороте торговли, индексах физического объема оборота розничной и оптовой торговли. Приведена также информация о товарной структуре оборота розничной торговли, продаже основных продовольственных и непродовольственных товаров, качестве товаров, поступивших на потребительский рынок. Содержатся статистические данные о продаже и запасах товаров (продукции) в организациях оптовой торговли.

В разделе представлена информация об объеме платных услуг населению в целом и по отдельным видам услуг. Информация в стоимостном выражении приведена в фактически действовавших ценах. Динамику объема платных услуг населению характеризуют индексы физического объема, исчисленные путем сопоставления его величины за отчетный и базисный периоды с учетом снятия инфляционной составляющей с помощью индекса потребительских цен на услуги.

Оборот розничной торговли – выручка от продажи товаров населению для личного потребления или использования в домашнем хозяйстве за наличный расчет или оплаченных по кредитным карточкам, расчетным чекам банков, по перечислениям со счетов вкладчиков, по поручению физического лица без открытия счета, посредством платежных карт.

Стоимость товаров, проданных (отпущенных) отдельным категориям населения со скидкой, или полностью оплаченных органами социальной защиты, включается в оборот розничной торговли в полном объеме. В оборот розничной торговли не включается стоимость товаров, проданных (отпущенных) из розничной торговой сети юридическим лицам (в том числе организациям социальной сферы, спецпотребителям и т.п.) и индивидуальным предпринимателям, и оборот общественного питания.

До 2010 года приводятся данные об обороте розничной торговли продовольственными товарами, который помимо стоимости проданных населению продуктов питания, включает стоимость алкогольных напитков. С 2010 года приводятся данные об обороте розничной торговли пищевыми продуктами, включая напитки, и табачными изделиями.

Оборот розничной торговли включает данные как по организациям, для которых эта деятельность является основной, так и по организациям других видов деятельности, осуществляющих продажу товаров населению.

нию через собственные торговые заведения, или с оплатой через свою кассу. Оборот розничной торговли также включает стоимость товаров, проданных населению индивидуальными предпринимателями и физическими лицами на розничных рынках и ярмарках.

Оборот розничной торговли формируется по данным сплошного федерального статистического наблюдения за организациями, не относящимися к субъектам малого предпринимательства, выборочных обследований малых предприятий розничной торговли (за исключением микропредприятий), которые проводятся с месячной периодичностью, а также ежеквартальных выборочных обследований розничных рынков, ежегодных выборочных обследований индивидуальных предпринимателей и микропредприятий с распространением полученных данных на генеральную совокупность объектов наблюдения.

В соответствии с требованиями системы национальных счетов оборот розничной торговли организаций досчитывается на объемы деятельности, не наблюдаемой прямыми статистическими методами.

Оборот розничной торговли приводится в фактических продажных ценах, включающих торговую наценку, налог на добавленную стоимость и аналогичные обязательные платежи.

Динамику оборота розничной торговли характеризует индекс физического объема, который определяется путем сопоставления величины оборота в сравниваемых периодах в сопоставимых ценах.

Индекс физического объема оборота розничной торговли – относительный показатель, характеризующий изменение объема продажи товарной массы (количественного фактора оборота) в текущем периоде по сравнению с базисным. Индивидуальные индексы отражают изменение объема продажи одного товара, общий (сводный) индекс физического объема оборота характеризует совокупные изменения товарной массы. Этот индекс показывает, как изменился оборот в результате изменения только его физического объема при исключении влияния динамики цен.

Информация о качестве товаров, поступивших на потребительский рынок, приводится на основании материалов о результатах контрольно-надзорных мероприятий, проводимых органами Роспотребнадзора. Объектами контроля являются юридические лица и индивидуальные предприниматели, осуществляющие торговую деятельность без образования юридического лица, реализующие товары в предприятиях розничной торговли.

Оборот оптовой торговли – выручка от реализации товаров, приобретенных ранее на стороне, в целях перепродажи юридическим лицам и индивидуальным предпринимателям для профессионального использования (переработки или дальнейшей продажи).

Оборот оптовой торговли включает данные как по организациям, для которых эта деятельность является основной, так и по организациям других видов деятельности, осуществляющих оптовую торговлю.

Оборот оптовой торговли формируется по данным сплошного федерального статистического наблюдения за организациями, не относящимися к субъектам малого предпринимательства, выборочного обследования малых предприятий оптовой торговли (кроме микропредприятий), которые проводятся с месячной периодичностью, ежеквартальных выборочных обследований малых предприятий всех видов деятельности (кроме микропредприятий), а также ежегодных выборочных обследований индивидуальных предпринимателей (начиная с 2007 г.) и микропредприятий с распространением полученных данных на генеральную совокупность объектов наблюдения.

В соответствии с требованиями системы национальных счетов оборот оптовой торговли организаций досчитывается на объемы деятельности, не наблюдаемой прямыми статистическими методами.

Оборот оптовой торговли приводится в фактических продажных ценах, включающих торговую наценку, налог на добавленную стоимость, акциз, экспортную пошлину, таможенные сборы и аналогичные обязательные платежи. Сумма вознаграждения комиссионеров (поверенных, агентов) отражается по фактической стоимости, включая НДС.

Оборот общественного питания - выручка от продажи собственной кулинарной продукции и покупных товаров без кулинарной обработки населению для потребления, главным образом, на месте, а также организациям и индивидуальным предпринимателям для организации питания различных контингентов населения.

В оборот общественного питания включается стоимость кулинарной продукции и покупных товаров, проданных (отпущенных): работникам организаций с последующим удержанием из заработной платы; на дом по заказам населения; на рабочие места по заказам организаций и индивидуальных предпринимателей; транспортным организациям в пути следования сухопутного, воздушного, водного транспорта; для обслуживания приемов, банкетов и т.п.; организациями общественного питания организациям социальной сферы (школам, больницам, санаториям, домам престарелых и т.п.) в объеме фактической стоимости питания; по абонеентам, талонам и т.п. в объеме фактической стоимости пита-

ния; в учебных учреждениях, в том числе отдельным категориям учащихся на льготной основе за счет средств бюджета в объеме фактической стоимости питания.

Оборот общественного питания включает данные как по организациям, для которых эта деятельность является основной, так и по организациям других видов деятельности, осуществляющим продажу кулинарной продукции и покупных товаров для потребления, главным образом, на месте через собственные заведения общественного питания.

Оборот общественного питания формируется по данным сплошного федерального статистического наблюдения за организациями, не относящимися к субъектам малого предпринимательства, которые проводятся с месячной периодичностью, ежеквартального выборочного обследования малых предприятий (за исключением микропредприятий), а также ежегодных выборочных обследований индивидуальных предпринимателей и микропредприятий с распространением полученных данных на генеральную совокупность объектов наблюдения.

В соответствии с требованиями системы национальных счетов оборот общественного питания организаций досчитывается на объемы деятельности, не наблюдаемой прямыми статистическими методами.

Оборот общественного питания приводится в фактических продажных ценах, включающих наценку общественного питания, налог на добавленную стоимость и аналогичные обязательные платежи.

Динамику оборота общественного питания характеризует индекс физического объема, который определяется путем сопоставления величины оборота в сравниваемых периодах в сопоставимых ценах.

Объем платных услуг населению представляет собой денежный эквивалент объема услуг, оказанных резидентами российской экономики (юридическими лицами и гражданами, занимающимися предпринимательской деятельностью без образования юридического лица, зарегистрированными на территории Российской Федерации) гражданам Российской Федерации, членам их семей, а также гражданам других государств (нерезидентам), потребляющим те или иные услуги на территории Российской Федерации. Этот показатель формируется на основании данных форм федерального статистического наблюдения и оценки ненаблюдаемой деятельности на рынке услуг по утвержденной методике. Данные об объеме платных услуг населению в распределении по видам приведены в соответствии с Общероссийским классификатором услуг населению (ОКУН) с учетом внесенных в него в установленном порядке изменений.

Платные услуги населению включают в себя: бытовые, транспортные, услуги связи, жилищные, коммунальные, услуги гостиниц и аналогичных средств размещения, услуги системы образования, культуры, туристские, услуги физической культуры и спорта, медицинские, санаторно-оздоровительные, ветеринарные, услуги правового характера, социальные услуги, предоставляемые гражданам пожилого возраста и инвалидам, и др.

ЧИСЛО ХОЗЯЙСТВУЮЩИХ СУБЪЕКТОВ ТОРГОВЛИ¹⁾

на 1 января

	2006	2011	2012	2013	2014	2015	2016
Организации, осуществляющие торговлю автотранспортными средствами и мотоциклами, их техническое обслуживание и ремонт	97	405	500	491	509	603	681
<i>в том числе:</i>							
торговлю автотранспортными средствами	26	110	118	102	104	129	136
техническое обслуживание и ремонт автотранспортных средств	34	103	120	113	107	125	139
торговлю автомобильными деталями, узлами и принадлежностями	19	137	199	209	238	284	331
торговлю мотоциклами, их деталями, узлами и принадлежностями; техническое обслуживание и ремонт мотоциклов	-	4	3	3	2	1	1
розничную торговлю моторным топливом	18	51	60	64	58	64	74
Организации, осуществляющие оптовую торговлю, включая торговлю через агентов, кроме торговли автотранспортными средствами и мотоциклами	1012	3102	4008	3700	3836	4252	4983
<i>в том числе:</i>							
оптовую торговлю через агентов (за вознаграждения или на договорной основе)	151	390	347	234	222	243	273
оптовую торговлю сельскохозяйственным сырьем и живыми животными	24	80	81	82	96	103	115
оптовую торговлю пищевыми продуктами, включая напитки, и табачными изделиями	106	460	565	559	581	652	785
оптовую торговлю непродовольственными потребительскими товарами	100	571	792	792	840	859	988
оптовую торговлю несельскохозяйственными промежуточными продуктами, отходами и ломом	132	716	1012	947	1004	1202	1418
<i>из нее</i> оптовую торговлю топливом	44	109	140	110	130	139	151
оптовую торговлю машинами и оборудованием	48	257	359	382	413	451	511
прочую оптовую торговлю	448	628	852	704	680	742	893

Продолжение

	2006	2011	2012	2013	2014	2015	2016
Организации, осуществляющие розничную торговлю (кроме торговли автотранспортными средствами и мотоциклами) и по ремонту бытовых изделий и предметов личного пользования	530	1473	1656	1571	1504	1621	1701
<i>в том числе:</i>							
розничную торговлю в неспециализированных магазинах	201	456	523	488	438	468	470
розничную торговлю пищевыми продуктами, включая напитки, и табачными изделиями в специализированных магазинах	94	528	512	506	495	512	516
розничную торговлю фармацевтическими и медицинскими товарами, косметическими и парфюмерными товарами	51	84	112	106	105	117	126
прочую розничную торговлю в специализированных магазинах	130	330	425	395	386	436	473
розничную торговлю бывшими в употреблении товарами в магазинах	-	6	8	7	5	4	4
розничную торговлю вне магазинов	11	38	44	43	53	58	83
ремонт бытовых изделий и предметов личного пользования	40	31	32	26	22	26	29
Розничные рынки	58	25	24	12	12	11	6
Число торговых мест на рынках	11746	6966	6591	2871	2597	2265	1863
Индивидуальные предприниматели в розничной торговле²⁾, человек	12447	13477	13090	12560	10712	10319	10138

¹⁾ Данные приведены на основе Статистического регистра хозяйствующих субъектов, включающего фактически действовавшие юридические лица, а также организации, тип которых не определен.

²⁾ Данные приведены на основе базы данных "Индивидуальные предприниматели" территориального раздела Статрегистра Росстата.

РОЗНИЧНАЯ ТОРГОВЛЯ

ОБОРОТ РОЗНИЧНОЙ ТОРГОВЛИ

в фактически действовавших ценах

Годы	Млн. рублей (1995 г. - млрд. руб.)			В процентах к предыдущему году (в сопоставимых ценах)		
	всего	в том числе		всего	в том числе	
		пищевыми продуктами, включая напитки, и табачными изделиями ¹⁾	непродо- воль- ствен- ными това- рами ²⁾		пищевыми продуктами, включая напитки, и табачными изделиями ¹⁾	непродо- воль- ствен- ными това- рами ²⁾
1995	3220	1836	1384	90,9	83,9	100,7
2005	39033	19212	19821	113,9	105,9	122,2
2010	98023	48286	49737	107,8	102,2	113,9
2011	109596	56617	52979	103,0	105,5	100,6
2012	120556	60671	59885	105,1	102,2	108,2
2013	131051	65657	65394	102,7	100,3	105,2
2014	144960	71982	72978	101,8	97,3	106,7
2015	157363	76080	81283	92,6	87,6	97,4

¹⁾ В этой и последующих таблицах до 2010 г. данные приведены по обороту розничной торговли продовольственными товарами.

²⁾ В этой и последующих таблицах до 2010 г. данные приведены по обороту розничной торговли непродовольственными товарами, включая табачные изделия.

ОБОРОТ РОЗНИЧНОЙ ТОРГОВЛИ ПО ФОРМАМ ТОРГОВЛИ

в фактически действовавших ценах

Годы	Всего	в том числе	
		оборот торговых организаций и индиви- дуальных предприни- мателей, осуществля- ющих деятельность вне рынка	продажа товаров на розничных рынках и ярмарках

Миллионов рублей; 1995 г. - млрд. руб.

1995	3220	2257	963
2005	39033	22133	16900
2010	98023	84085	13938
2011	109596	97042	12554
2012	120556	107335	13221
2013	131051	118981	12070
2014	144960	136083	8877
2015	157363	148518	8845

Продолжение

Годы	Всего	в том числе	
		оборот торгующих организаций и индивидуальных предпринимателей, осуществляющих деятельность вне рынка	продажа товаров на розничных рынках и ярмарках

В процентах к итогу

1995	100	70,1	29,9
2005	100	56,7	43,3
2010	100	85,8	14,2
2011	100	88,5	11,5
2012	100	89,0	11,0
2013	100	90,8	9,2
2014	100	93,9	6,1
2015	100	94,4	5,6

В процентах к предыдущему году; в сопоставимых ценах

1995	90,9	111,4	63,7
2005	113,9	123,8	103,1
2010	107,8	110,3	95,2
2011	103,0	106,3	83,0
2012	105,1	105,7	100,6
2013	102,7	104,8	86,3
2014	101,8	105,2	67,7
2015	92,6	93,1	85,0

УДЕЛЬНЫЙ ВЕС ПРОДАЖИ ТОВАРОВ НА РЫНКАХ И ЯРМАРКАХ В ОБОРОТЕ РОЗНИЧНОЙ ТОРГОВЛИ

в фактически действовавших ценах

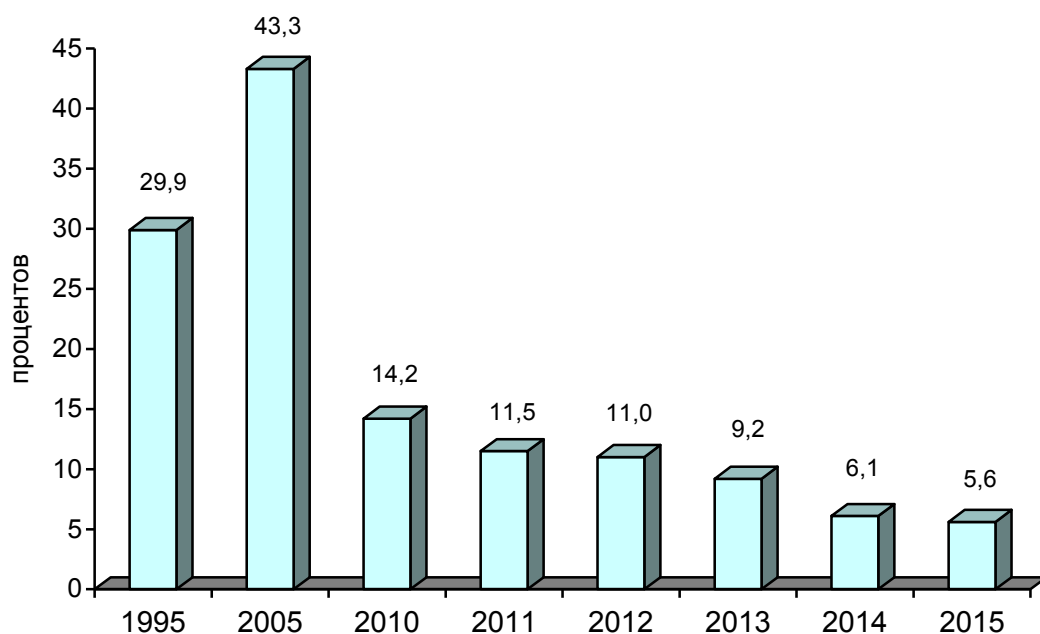

СТРУКТУРА ОБОРОТА РОЗНИЧНОЙ ТОРГОВЛИ ПО ТИПАМ ХОЗЯЙСТВУЮЩИХ СУБЪЕКТОВ

в процентах

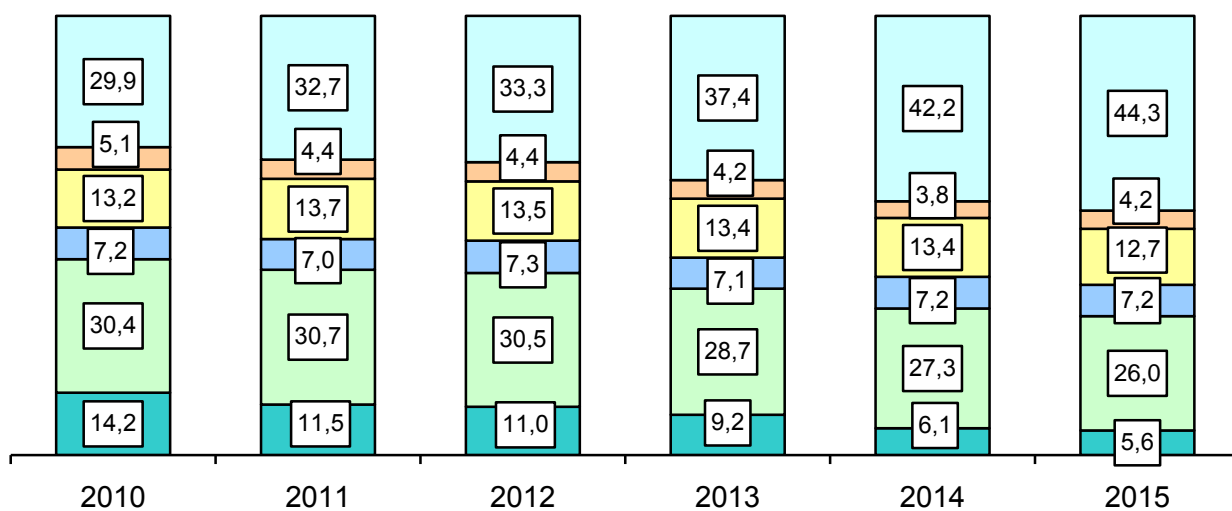

- Организации, не относящиеся к субъектам малого и среднего предпринимательства
- Субъекты среднего предпринимательства
- Малые предприятия
- Микропредприятия
- Индивидуальные предприниматели, осуществляющие деятельность вне рынка
- Продажа товаров на розничных рынках и ярмарках

ОБОРОТ РОЗНИЧНОЙ ТОРГОВЛИ НА ДУШУ НАСЕЛЕНИЯ

в фактически действовавших ценах

Годы	Всего	в том числе	
		пищевыми продуктами, включая напитки, и табачными изделиями	непродовольственными товарами

Рублей; 1995 г. - тыс. руб.

1995	2792	1592	1200
2005	37938	18673	19265
2010	99218	48875	50343
2011	111641	57673	53968
2012	123289	62047	61242
2013	134889	67579	67310
2014	150008	74489	75519
2015	163628	79109	84519

В процентах к предыдущему году; в сопоставимых ценах

1995	91,3	84,0	100,8
2005	114,6	106,7	123,0
2010	108,8	103,1	114,8
2011	103,7	106,1	101,2
2012	105,5	102,5	108,7
2013	103,4	101,0	105,9
2014	102,3	97,6	107,1
2015	93,0	88,1	97,9

ИНДЕКСЫ ФИЗИЧЕСКОГО ОБЪЕМА ОБОРОТА РОЗНИЧНОЙ ТОРГОВЛИ

В СОПОСТАВИМЫХ ЦЕНАХ

Годы	Оборот розничной торговли	Пищевые продукты, включая напитки, и табачные изделия	Непродовольственные товары
1990 = 100			
1995	47,8	49,7	47,5
2005	69,9	51,8	102,4
2010	108,2	62,1	198,5
2011	111,5	65,6	199,7
2012	117,2	67,0	216,1
2013	120,4	67,2	227,3
2014	122,6	65,4	242,5
2015	113,5	57,3	236,2
1995 = 100			
2005	146,0	104,0	215,2
2010	226,1	124,9	417,0
2011	232,8	131,8	419,5
2012	244,7	134,7	453,9
2013	251,3	135,1	477,5
2014	255,8	131,5	509,5
2015	236,9	115,2	496,3
2000 = 100			
2005	146,7	121,8	178,8
2010	227,0	146,2	346,4
2011	233,8	154,2	348,4
2012	245,7	157,6	377,0
2013	252,3	158,1	396,6
2014	256,8	153,8	423,2
2015	237,8	134,7	412,2
2005 = 100			
2010	154,7	120,1	193,7
2011	159,3	126,7	194,9
2012	167,4	129,5	210,9
2013	171,9	129,9	221,9
2014	175,0	126,4	236,8
2015	162,1	110,7	230,6

Продолжение

Годы	Оборот розничной торговли	Пищевые продукты, включая напитки, и табачные изделия	Непродовольственные товары
2010 = 100			
2011	103,0	105,5	100,6
2012	108,3	107,8	108,9
2013	111,2	108,1	114,6
2014	113,2	105,2	122,3
2015	104,8	92,2	119,1

**ОБОРОТ ОРГАНИЗАЦИЙ РОЗНИЧНОЙ ТОРГОВЛИ
ПО ФОРМАМ СОБСТВЕННОСТИ**

в фактически действовавших ценах

Годы	Государственная и муниципальная собственность	Частная собственность	Другие формы собственности
------	---	-----------------------	----------------------------

Миллионов рублей; 1995 г. - млрд. руб.

1995	290	2447	483
2005	1043	34111	3879
2010	4020	75336	18667
2011	4149	84914	20533
2012	2805	108247	9504
2013	1959	122865	6227
2014	1684	127563	15713
2015	919	143281	13163

В процентах от общего объема оборота розничной торговли

1995	9	76	15
2005	3	87	10
2010	4	77	19
2011	4	77	19
2012	2	90	8
2013	1	94	5
2014	1	88	11
2015	1	91	8

ТОВАРНАЯ СТРУКТУРА ОБОРОТА РОЗНИЧНОЙ ТОРГОВЛИ

в фактически действовавших ценах; в процентах к итогу

	2005	2010	2011	2012	2013	2014	2015
Все товары	100	100	100	100	100	100	100
Пищевые продукты, включая напитки, и табачные изделия	49,2	49,3	51,7	50,3	50,1	49,7	48,3
Мясо животных и домашней птицы ¹⁾	8,0	4,8	4,6	4,9	4,3	4,3	3,9
Продукты из мяса	3,4	3,3	3,3	3,5	3,7	3,8	3,7
Консервы из мяса	0,3	0,8	0,8	0,9	0,9	0,8	0,7
Рыба и морепродукты	1,8	2,0	1,9	2,0	1,9	2,0	2,1
Животные масла	0,9	0,7	0,7	0,7	0,7	0,8	0,8
Растительные масла	0,5	0,6	0,7	0,6	0,6	0,5	0,5
Маргариновая продукция	0,2	0,1	0,1	0,1	0,1	0,1	0,1
Цельномолочная продукция	1,7	1,9	1,8	1,8	1,9	2,0	2,1
Сыры жирные	0,9	0,6	0,6	0,6	0,6	0,7	0,7
Яйцо птицы	1,2	1,0	1,0	1,0	1,1	1,0	1,0
Сахар	1,5	1,4	1,3	1,1	1,0	1,0	1,2
Кондитерские изделия	3,8	3,2	3,2	3,2	3,3	3,3	3,3
Чай	0,3	0,3	0,3	0,3	0,3	0,3	0,3
Мука	0,4	0,5	0,5	0,5	0,6	0,6	0,5
Крупа	0,6	0,6	0,8	0,5	0,5	0,5	0,5
Макаронные изделия	0,4	0,4	0,4	0,4	0,4	0,4	0,4
Хлеб и хлебобулочные изделия	2,9	2,7	2,7	2,7	3,0	2,8	2,9
Свежий картофель	0,3	0,3	0,3	0,2	0,2	0,3	0,2
Свежие овощи	1,3	1,3	1,2	0,9	0,9	0,8	0,9
Свежие фрукты	1,9	2,1	1,9	1,9	1,9	1,9	2,2
Алкогольные напитки	8,1	6,2	6,5	6,6	6,4	6,9	6,4
Табачные изделия	2,5	1,9	2,2	2,5	2,7	2,7	2,5
Непродовольственные товары	50,8	50,7	48,3	49,7	49,9	50,3	51,7
Ткани	0,1	0,2	0,2	0,2	0,1	0,1	0,1
Верхняя одежда	5,8	3,7	3,6	3,7	3,5	3,4	3,2
Одежда из меха	1,7	0,7	0,7	0,7	0,7	0,6	0,4
Чулочно-носочные изделия	0,3	0,2	0,2	0,2	0,2	0,2	0,2
Обувь кожаная	5,0	3,0	2,9	2,9	2,7	2,3	2,2
Синтетические чистящие моющие и полирующие средства ²⁾	0,3	0,5	0,4	0,5	0,5	0,5	0,6
Туалетное и хозяйственное мыло	0,6	0,2	0,2	0,2	0,2	0,2	0,2

Продолжение

	2005	2010	2011	2012	2013	2014	2015
Косметические и парфюмерные товары	0,7	0,7	0,7	0,8	0,9	1,1	1,3
Часы	0,3	0,2	0,2	0,2	0,1	0,1	0,1
Компьютеры в полной комплектации	0,1	0,4	0,3	0,3	0,3	0,3	0,3
Мобильные телефоны	0,4	0,3	0,3	0,3	0,3	0,2	0,2
Аудиоаппаратура	0,5	0,3	0,3	0,3	0,2	0,2	0,2
Телевизоры ³⁾	1,2	1,3	1,1	1,0	0,8	0,8	0,8
Видеомагнитофоны	0,1	0,1	0,1	0,1	0,1	0,1	0,04
Холодильники и морозильники	1,3	1,6	1,5	1,4	1,3	1,2	1,1
Стиральные машины	0,8	0,7	0,6	0,6	0,5	0,5	0,5
Велосипеды и мотовелосипеды	0,1	0,1	0,1	0,1	0,1	0,1	0,1
Мотоциклы	0,0	0,1	0,1	0,1	0,1	0,1	0,04
Автомобили легковые	5,0	7,7	7,7	7,6	6,8	5,4	4,5
Бензины автомобильные	7,4	10,3	11,0	10,9	10,9	8,9	8,6
Дизельное топливо	10,5	10,6
Газовое моторное топливо	0,1	0,1
Мебель бытовая	2,1	2,1	2,1	2,1	1,9	1,8	1,6
Напольные покрытия, ковры и ковровые изделия ⁴⁾	0,3	0,3	0,3	0,3	0,3	0,2	0,3
Строительные материалы	2,1	2,4	2,4	2,7	2,6	2,5	2,1
Ювелирные изделия из драгоценных металлов	0,5	0,4	0,8	0,8	0,8	0,7	0,6
Фармацевтические, медицинские и ортопедические товары	2,2	2,5	2,6	2,6	2,4	2,2	2,1
Книги, газеты и журналы ⁵⁾	0,5	0,3	0,3	0,3	0,3	0,3	0,3

В 2005г. данные приведены по следующим товарам:

- 1) мясо животных и домашней птицы, включая субпродукты;*
- 2) синтетические моющие средства;*
- 3) телевизоры цветного изображения;*
- 4) ковры и ковровые изделия;*
- 5) полиграфическая продукция.*

ПРОДАЖА НАСЕЛЕНИЮ АЛКОГОЛЬНЫХ НАПИТКОВ

	1995	2005	2010	2011	2012	2013	2014	2015
Алкогольные напитки								
в абсолютном алкоголе ¹⁾ :								
всего, тыс. дкл	573,0	1006,1	963,9	915,1	945,0	870,7	784,1	678,2
на душу населения, л	4,9	9,8	9,8	9,3	9,7	9,0	8,1	7,1
в натуральном выражении, тыс. дкл								
водка и ликероводочные изделия	1178,0	1342,8	1319,6	1223,6	1271,2	1088,6	852,1	681,4
коньяки, коньячные напитки (включая бренди, кальвадосы)	21,0	27,1	69,2	71,3	96,4	99,8	83,2	72,7
напитки слабоалкогольные (с содержанием этилового спирта не более 9%)	223,0	230,1	178,2	171,4	153,4	82,1
винодельческая продукция (без шампанских и игристых вин) ²⁾	428,0	856,9	1056,1	919,6	777,7	727,2	841,2	767,8
шампанские и игристые вина	51,0	168,8	231,8	235,1	210,3	212,8	200,2	161,4
пиво, кроме коктейлей пивных и напитка солодового	901,0	8121,7	5354,0	5598,7	5698,7	5452,0	5358,8	4981,9
напитки, изготавливаемые на основе пива	285,0	403,3	404,0
прочая алкогольная продукция (сидр, пуаре, медовуха и др.)	7,6	8,3	29,8

¹⁾ Данные с 2012 г. приведены с учетом уточнения Росалкогольрегулированием информации об объемах содержания этилового спирта в алкогольной продукции.

²⁾ До 2012 г. – "Виноградные и плодовые вина".

ПРОДАЖА ТАБАЧНЫХ ИЗДЕЛИЙ НАСЕЛЕНИЮ

Годы	Продано			Индекс потребительских цен на табачные изделия, в процентах к предыдущему году
	млн. рублей	в процентах к предыдущему году	на душу населения, рублей	
2010	1972	103,5	1996	116,1
2011	2418	102,9	2463	119,2
2012	2970	102,0	2473	119,9
2013	3614	98,4	3720	125,7
2014	3953	87,2	4090	125,4
2015	3962	81,4	4120	123,2

ТОВАРНЫЕ ЗАПАСЫ В РОЗНИЧНОЙ ТОРГОВЛЕ¹⁾

	на конец года						
	2005	2010	2011	2012	2013	2014	2015
Товарные запасы							
млн. руб. (в фактически действовавших ценах)	1113,8	1569,8	2277,7	3077,9	3437,5	3891,4	4960,0
в днях торговли	24	23	25	31	29	23	29

¹⁾ В 2005 г. приведены товарные запасы в организациях, осуществляющих продажу товаров населению.

**КАЧЕСТВО ОТЕЧЕСТВЕННЫХ И ИМПОРТНЫХ ТОВАРОВ,
ПОСТУПИВШИХ НА ПОТРЕБИТЕЛЬСКИЙ РЫНОК¹⁾²⁾**

в процентах от количества отобранных образцов (проб)
товаров по каждой товарной группе

	Установлены ненадлежащее качество и (или) опасность товаров	
	2005	
	отечественных	импортных

Пищевые продукты, включая напитки, и табачные изделия

Мясо и птица	31,0	15,0
Изделия колбасные и копчености	49,0	5,0
Продукция рыбная пищевая товарная (без рыбных консервов)	42,0	1,0
Консервы мясные и мясорастительные	26,0	-
Изделия макаронные	2,0	-
Крупа	56,0	-
Мука	94,0	-
Изделия кондитерские	30,0	-
Масло животное	18,0	6,0
Масла растительные	92,0	-
Продукция маргариновая и майонезная	56,0	-
Сыры	31,0	36,0
Папиросы и сигареты	39,0	0,2

Алкогольные напитки

Водка и ликероводочные изделия	21,0	1,0
Вина виноградные и плодовые	13,0	6,0
Вина шампанские и игристые	2,0	-
Коньяки, коньячные напитки и спирты коньячные	2,0	9,0
Пиво	60,0	5,0

Непродовольственные товары

Изделия парфюмерно-косметические	27,0	24,0
Изделия швейные	29,0	63,0
Изделия трикотажные	10,0	79,0
Обувь кожаная	5,0	18,0
Мебель бытовая	85,0	-
Радиоприемные устройства	-	100,0

Продолжение

	Установлены ненадлежащее качество и (или) опасность товаров			
	2010		2011	
	отече- ственных	импорт- ных	отече- ственных	импорт- ных
Пищевые продукты, включая напитки, и табачные изделия				
Мясо и птица	14,0	4,0	11,6	0,8
Изделия колбасные	20,0	4,0	6,2	0,4
Продукция рыбная пищевая товарная (без рыбных консервов)	20,0	2,0	36,0	-
Консервы мясные и мясорастительные	7,0	-	6,1	-
Изделия макаронные	1,0	-	1,0	-
Крупа	15,0	-	-	-
Мука	9,0	-	-	-
Изделия кондитерские	23,0	4,0	7,9	-
Масло животное	30,0	3,0	3,1	2,7
Масла растительные	1,0	-	-	-
Продукция маргариновая и майонезная	53,0	-	1,0	-
Сыры	13,0	19,0	6,1	4,8
Папиросы и сигареты	1,0	0,4	-	2,4
Алкогольные напитки				
Водка и ликероводочные изделия	0,2	0,3	-	-
Вина виноградные и плодовые	1,0	0,9	2,4	3,9
Вина шампанские и игристые	-	-	-	-
Коньяки, коньячные напитки и спирты коньячные	0,3	-	-	-
Пиво	4,0	4,0	0,4	0,3
Непродовольственные товары				
Изделия парфюмерно-косметические	1,0	11,0	-	26,0
Изделия швейные	24,0	26,0	27,9	31,8
Изделия трикотажные	14,0	49,0	28,0	14,2
Обувь кожаная	21,0	66,0	8,1	72,9
Мебель бытовая	67,0	3,0	23,1	33,3
Радиоприемные устройства	-	100,0	-	-

Продолжение

	Установлены ненадлежащее качество и (или) опасность товаров					
	2012		2013		2014	
	отече- ствен- ных	им- порт- ных	отече- ствен- ных	им- порт- ных	отече- ствен- ных	им- порт- ных
Пищевые продукты, включая напитки, и табачные изделия						
Мясо и птица	6,0	0,3	9,0	0,8	5,7	0,6
Изделия колбасные	13,5	2,2	5,4	0,4	2,3	0,2
Продукция рыбная пищевая товарная (без рыбных консервов)	26,7	1,4	0,1	0,0	24,1	0,2
Консервы мясные и мясорастительные	-	-	0,4	-	0,9	
Изделия макаронные	-		-		-	
Крупа	15,3		0,1		-	
Мука	-		-		0,1	
Изделия кондитерские	11,0	-	26,4		6,4	0,1
Масло животное	12,0	-	0,3	0,1	1,1	
Масла растительные	-		-		-	
Продукция маргариновая и майонез- ная	1,1		0,2		-	
Сыры	0,1	0,1	2,6	0,1	0,7	0,9
Папиросы и сигареты	-		-	10,9	-	
Алкогольные напитки						
Водка и ликероводочные изделия	0,5	-	0,2	-	-	0,1
Вина виноградные и плодовые	0,5	-	-	-	0,5	0,1
Вина шампанские и игристые	-	-	-	-	-	-
Коньяки, коньячные напитки и спирты коньячные	-	-	-	-	-	-
Пиво	0,3	-	4,2	-	-	-
Непродовольственные товары						
Изделия парфюмерно-косметические	-	68,3	2,4	3,6	1,2	3,8
Изделия швейные	4,7	78,6	8,9	51,6	6,1	20,3
Изделия трикотажные	4,2	71,8	3,1	67,5	11,3	22,2
Обувь кожаная	0,9	80,3	27,2	55,8	9,0	44,5
Мебель бытовая	25,5	34,0	7,7	3,8	4,5	25,4
Радиоприемные устройства	-	100,0				

Окончание

	Установлены ненадлежащее качество и (или) опасность товаров	
	2015	
	отечественных	импортных
Пищевые продукты, включая напитки, и табачные изделия		
Мясо и птица	2,8	-
Изделия колбасные	3,6	0,1
Продукция рыбная пищевая товарная (без рыбных консервов)	0,8	2,1
Консервы мясные и мясорастительные	0,2	-
Изделия макаронные	-	-
Крупа	0,1	-
Мука	-	-
Изделия кондитерские	-	-
Масло животное	1,4	-
Масла растительные	-	-
Продукция маргариновая и майонезная	0,5	-
Сыры	17,8	4,5
Папиросы и сигареты	-	-
Алкогольные напитки		
Водка и ликероводочные изделия	0,2	-
Вина виноградные и плодовые	-	-
Вина шампанские и игристые	-	-
Коньяки, коньячные напитки и спирты коньячные	-	-
Пиво	8,9	-
Непродовольственные товары		
Изделия парфюмерно-косметические	3,4	1,1
Изделия швейные	19,5	11,8
Изделия трикотажные	3,1	9,2
Обувь кожаная	23,7	2,3
Мебель бытовая	6,8	47,7
Радиоприемные устройства	-	-

¹⁾ По данным проверок Управления Роспотребнадзора по Смоленской области.

²⁾ Отсутствие данных означает, что товары органами Роспотребнадзора не инспектировались.

ОБОРОТ ОБЩЕСТВЕННОГО ПИТАНИЯ

Годы	Млн. рублей, (1995 г.-млрд. руб., в фактически действовавших ценах)	В процентах (в сопоставимых ценах) к					предыдущему году	На душу населения	
		1990	1995	2000	2005	2010		рублей тыс. руб.; в фактически действовавших ценах)	в процентах к предыдущему году (в сопоставимых ценах)
1995	136,6	-	-	-	-	-	65,3	119	65,4
2005	1574,0	11,4	58,7	124,2	-	-	106,0	1530	106,7
2010	3641,7	11,9	61,5	130,3	105,0	-	102,7	3686	103,7
2011	4427,7	12,2	62,9	133,2	107,3	102,2	102,2	4510	102,8
2012	5041,9	12,8	65,9	139,6	112,5	107,1	104,8	5156	105,2
2013	5785,8	13,1	67,6	143,2	115,4	109,9	102,6	5955	103,3
2014	6368,2	13,2	68,1	144,2	116,2	110,7	100,7	6590	101,2
2015	6585,9	12,3	63,5	134,4	108,3	103,2	93,2	6848	93,6

СТРУКТУРА ОБОРОТА ОБЩЕСТВЕННОГО ПИТАНИЯ ПО ТИПАМ ХОЗЯЙСТВУЮЩИХ СУБЪЕКТОВ

в процентах

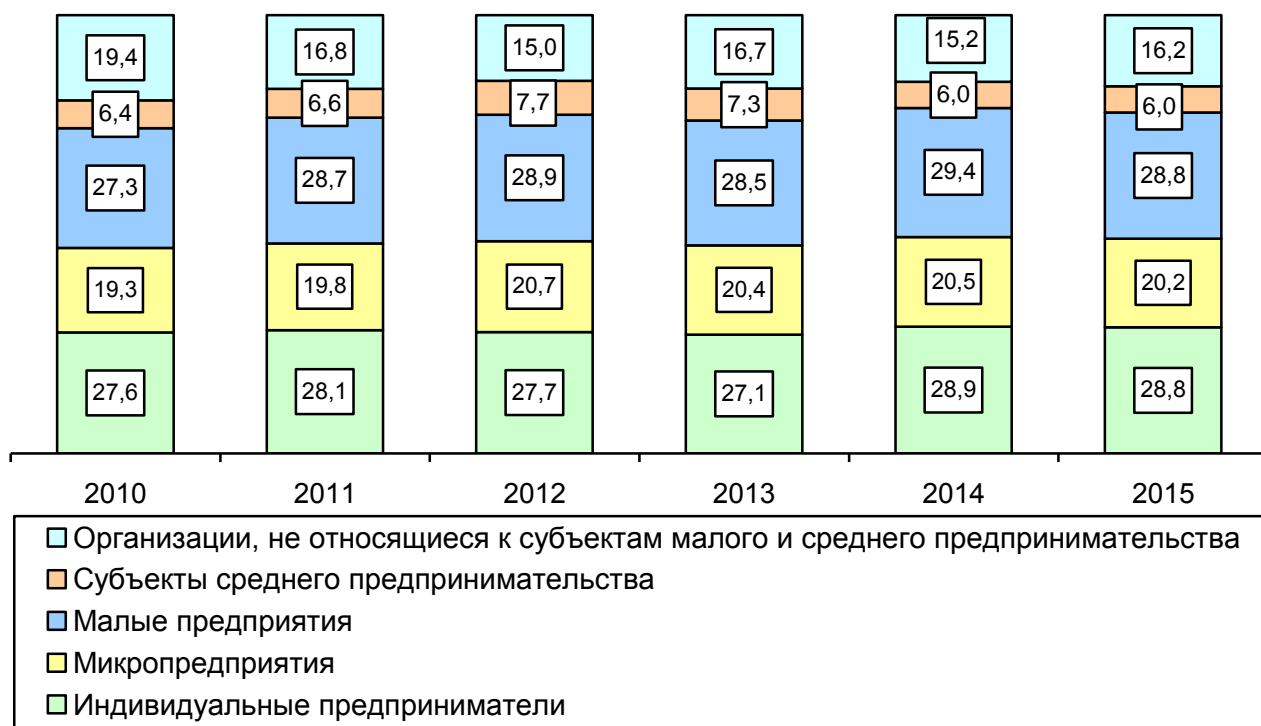

**ОБОРОТ ОБЩЕСТВЕННОГО ПИТАНИЯ
ПО ФОРМАМ СОБСТВЕННОСТИ**

в фактически действовавших ценах

Годы	Оборот общественно-го питания - всего	в том числе по формам собственности		
		государственная и муниципальная	частная	другие формы собственности

Тысяч рублей

2005	1573999	183304	1324314	66381
2010	3641724	280149	2874391	487184
2011	4427646	264767	3561467	601412
2012	5041866	225038	4288780	528048
2013	5785789	289777	4949951	546061
2014	6368157	319251	5425703	623203
2015	6585930	253389	5504563	827978

В процентах от общего объема оборота общественного питания

2005	100	12	84	4
2010	100	8	79	13
2011	100	6	80	14
2012	100	5	85	10
2013	100	5	86	9
2014	100	5	85	10
2015	100	4	84	12

**СТРУКТУРА ЗАТРАТ НА ПРОИЗВОДСТВО И РЕАЛИЗАЦИЮ ПРОДУКЦИИ
(РАБОТ И УСЛУГ) РОЗНИЧНОЙ ТОРГОВЛИ И ОБЩЕСТВЕННОГО ПИТАНИЯ
В 2015 ГОДУ¹⁾**

в процентах

	Затраты на производство и реализацию продукции (работ и услуг)	из затрат						В том числе оплата услуг сторонних организаций
		материальные затраты	расходы на оплату труда	из них оплата учебных отпусков	страховые взносы в Пенсионный фонд, ФСС, ФФОМС, ТФОМС	амортизация основных средств	прочие затраты	

Организации, осуществляющие розничную торговлю (кроме торговли автотранспортными средствами и мотоциклами), ремонт бытовых изделий и предметов личного пользования

100 23,2 47,2 0,0 13,9 3,9 11,8 9,5

в том числе:

розничную торговлю в неспециализированных магазинах

100 24,9 47,3 0,0 13,9 4,1 9,8 9,4

розничную торговлю пищевыми продуктами, включая напитки, и табачными изделиями в специализированных магазинах

100 36,2 44,6 - 12,9 - 6,3 1,6

розничную торговлю фармацевтическими и медицинскими товарами, косметическими и парфюмерными товарами

100 8,2 48,3 0,2 13,5 3,4 26,6 9,1

прочую розничную торговлю в специализированных магазинах

100 6,5 41,4 - 11,9 0,5 39,7 11,8

Продолжение

	Затраты на производство и реализацию продукции (работ и услуг)	из затрат						В том числе оплата услуг сторонних организаций
		материальные затраты	расходы на оплату труда	из них оплата учебных отпусков	страховые взносы в Пенсионный фонд, ФСС, ФФОМС, ТФОМС	амортизация основных средств	прочие затраты	

Деятельность ресторанов и кафе, баров, столовых при предприятиях и учреждениях и поставка продукции общественного питания

100 65,9 23,5 - 7,1 0,3 3,2 0,8

в том числе:

деятельность столовых при предприятиях и учреждениях и поставка продукции общественного питания

100 65,9 23,5 - 7,1 0,3 3,2 0,8

¹⁾ По коммерческим организациям (без субъектов малого предпринимательства).

ОПТОВАЯ ТОРГОВЛЯ

ОБОРОТ ОПТОВОЙ ТОРГОВЛИ¹⁾

в фактически действовавших ценах

	2005	2010	2011	2012	2013	2014	2015
--	------	------	------	------	------	------	------

Миллионов рублей

Оборот оптовой торговли – всего 23456,1 79172,5 107878,1 137937,2 169743,1 196147,0 222809,5

из него организаций оптовой торговли, включая торговлю через агентов, кроме торговли автотранспортными средствами и мотоциклами

12655,5 55763,0 72531,9 99215,5 131730,9 155370,1 186550,3

В процентах к предыдущему году; в сопоставимых ценах

Оборот оптовой торговли -всего 109,9 125,6 123,5 123,5 118,1 108,7 99,8

из него организаций оптовой торговли, включая торговлю через агентов, кроме торговли автотранспортными средствами и мотоциклами

104,0 137,0 117,9 132,1 127,4 110,9 105,5

¹⁾ Данные в 2005 г. приведены без учета индивидуальных предпринимателей.

СТРУКТУРА ОБОРОТА ОПТОВОЙ ТОРГОВЛИ¹⁾

в фактически действовавших ценах

	2005	2010	2011	2012	2013	2014	2015
--	------	------	------	------	------	------	------

В процентах к итогу

Оборот оптовой торговли - всего 100 100 100 100 100 100 100 100

в том числе:

организаций, не являющихся субъектами малого предпринимательства, с основным видом экономической деятельности "Оптовая торговля"

9,3 24,8 26,6 35,3 44,1 46,4 48,4

организаций, не являющихся субъектами малого предпринимательства, других видов экономической деятельности

33,8 21,7 24,4 20,6 15,0 13,3 10,3

субъектов малого предпринимательства с основным видом экономической деятельности "Оптовая торговля"

44,6 45,7 40,6 36,6 33,5 32,8 35,3

субъектов малого предпринимательства других видов экономической деятельности

12,3 7,8 8,4 7,5 7,4 7,5 6,0

¹⁾ Данные в 2005 г. приведены без учета индивидуальных предпринимателей.

**ПРОДАЖА ОРГАНИЗАЦИЯМИ ОПТОВОЙ ТОРГОВЛИ
ОТДЕЛЬНЫХ ВИДОВ ПРОДУКЦИИ (ТОВАРОВ)¹⁾**

	2005	2010	2011	2012	2013	2014	2015
Продукция производственно-технического назначения, тыс. т:							
автомобильные шины (кроме шин для мотоциклов и мотороллеров) ³⁾ , тыс. шт.	1,4	55,2	85,7	43,0	39,7	53,6	...
пассажирские автомобили (легковые автомобили, микроавтобусы, специальные пассажирские автомобили и т.п.) ⁴⁾ , шт.	504	-	-	-	-	-	-
бензины автомобильные	42,1	0,1	0,8	3,1	9,3	526,5	958,8
топливо дизельное	125,3	13,9	21,6	63,5	124,4	127,3	327,1
бумага в большой массе (без упаковки в рулонах) ⁵⁾ , т	418,1	3,4	-	-	-	-	-
цемент	5,2	-	-	19,1	14,6	39,9	...
Пищевые продукты и напитки, тыс. т:							
мясо, включая мясо птицы и дичи ⁶⁾	4,4	0,9	1,0	8,0	11,8	15,4	26,3
изделия колбасные	1,0	4,9	5,5	5,8	5,6	5,0	4,1
консервы из мяса животных и птицы ⁷⁾ , млн. условных банок	0,4	0,8	1,2	14,1	23,2	18,2	20,2
масло животное	0,3	0,4	1,5	0,5	0,5	0,4	0,5
сыры ⁸⁾	0,4	0,2	1,1	0,2	0,3	0,3	0,4
маргарин	1,3	0,1	0,2	0,1	0,1	0,1	0,1
консервы молочные, млн. условных банок	0,5	-	39,6	38,9	43,2	52,4	...
масла растительные	1,9	1,3	2,3	1,5	1,4	1,3	1,1
сахар (кроме сахара-сырца, технического, жидкого сахара и сахарной пудры)	4,7	3,8	3,8	31,0	97,1	8,7	3,1
кондитерские изделия	1,6	4,2	6,5	5,0	6,0	7,9	15,4
мука	10,5	12,6	9,8	6,6	4,6	2,7	1,9
крупа	3,4	5,5	4,7	3,4	3,0	2,9	2,6
макаронные изделия	1,9	0,7	0,7	1,0	1,0	0,7	0,6
спиртные напитки ²⁾ , тыс. дкл	1408,0	1380,7	1063,7	1019,6	920,9	767,9	615,4
винодельческая продукция ²⁹⁾ , тыс. дкл	833,4	1206,8	612,1	511,8	554,2	577,5	672,5
пиво и напитки изготавливаемые на основе пива ²⁾¹⁰⁾ , тыс. дкл	635,8	265,3	286,6	563,7	398,2	399,0	243,9

Продолжение

	2005	2010	2011	2012	2013	2014	2015
рыба и продукты рыбные переработанные (без рыбных консервов) ¹¹⁾	0,5	-	-	0,2	0,1	0,2	0,1
консервы рыбные, млн. условных банок	0,2	1,2	1,7	1,5	1,7	1,5	1,1
Непродовольственные потребительские товары, тыс. шт.:							
электропылесосы бытовые	2,4	0,8	0,6	1,5	1,5
холодильники и морозильники бытовые (включая встраиваемые)	1,5	0,5	0,2	0,6	0,6	0,5	0,3
машины стиральные бытовые	1,9	0,7	0,4	1,6	0,8	0,7	0,3
телеаппаратура бытовая ¹²⁾	1,4	0,9	0,6	2,6	2,8
синтетические моющие средства, тыс. т	0,3	0,1	0,1	2,7	3,5	1,3	...
папиросы и сигареты, млн. шт.	185,8	1036,3	1245,6	359,3	125,0	1298,2	1586,2

¹⁾ С 2010 г. данные приведены без субъектов малого предпринимательства и организаций со средней численностью работников до 15 человек, не являющихся субъектами малого предпринимательства.

²⁾ Данные приведены с учетом субъектов малого предпринимательства; 2005 г. – по организациям, имеющим лицензию на закупку, хранение и поставки алкогольной и спиртосодержащей пищевой продукции; с 2010 г. - без микропредприятий; с 2014 г. – по организациям всех видов деятельности.

В 2005 г. данные приведены по следующим товарам:

³⁾ шины автомобильные, автобусные, для сельскохозяйственных машин, мотоциклов и мотороллеров;

⁴⁾ автомобили легковые;

⁵⁾ бумага;

⁶⁾ мясо и птица;

⁷⁾ консервы мясные;

⁸⁾ сыры жирные (включая брынзу);

⁹⁾ 2000-2012гг. – вина;

¹⁰⁾ 2000-2012гг. – пиво;

¹¹⁾ продукция рыбная пищевая товарная (без рыбных консервов);

¹²⁾ телевизоры, с 2014 г. федеральное статистическое наблюдение не осуществляется;

**ЗАПАСЫ В ОРГАНИЗАЦИЯХ ОПТОВОЙ ТОРГОВЛИ
ОТДЕЛЬНЫХ ВИДОВ ПРОДУКЦИИ (ТОВАРОВ)¹⁾**

на конец года

	2005	2010	2011	2012	2013	2014	2015
Продукция производственно-технического назначения, т							
автомобильные шины (кроме шин для мотоциклов и мотороллеров) ³⁾ , шт.	143	7241	8843	8909	8342	5440	...
пассажирские автомобили (легковые автомобили, микроавтобусы, специальные пассажирские автомобили и т. п.) ⁴⁾ , шт.	22	-	-	-	-	-	-
бензины автомобильные, тыс. т	3,3	-	0,1	0,1	0,1	18,9	1,4
топливо дизельное, тыс. т	13,2	-	0,4	1,6	1,4	12,5	0,7
бумага в большой массе (без упаковки, в рулонах) ⁵⁾	3,6	-	-	-	-	-	-
цемент	42,2	-	-	-	-	180,0	...
Пищевые продукты и напитки, т							
мясо, включая мясо птицы и дичи ⁶⁾	12,1	79,0	105,0	104,4	147,9	162,7	190,8
изделия колбасные	19,1	86,4	62,4	56,4	59,8	43,9	19,0
консервы из мяса животных и птицы ⁷⁾ , тыс. условных банок	9,5	483,8	202,0	3001,4	2716,9	3378,8	3429,2
масло животное	11,3	9,4	6,5	27,3	30,0	41,7	64,5
сыры ⁸⁾	3,9	3,6	5,1	32,0	21,0	2,0	8,0
маргарин	16,2	1,2	5,5	6,5	4,5	1,0	1,0
консервы молочные, тыс. условных банок	3,1	-	80,0	535,7	550,7	503,2	...
масла растительные	35,0	212,7	150,2	160,2	164,9	164,5	176,3
сахар	39,5	304,5	73,3	8450,2	8560,2	208,4	230,0
кондитерские изделия	42,5	127,7	175,8	506,4	417,4	736,6	920,0
мука	300,0	461,3	222,2	394,0	217,2	157,7	143,8
крупы	202,7	766,8	306,6	281,4	56,4	261,2	257,2
изделия макаронные	56,4	29,0	41,6	73,3	58,5	30,7	43,7
спиртные напитки ²⁾ , тыс. дкл	177,5	189,7	163,8	217,9	157,5	131,4	56,8
винодельческая продукция ²⁾⁹⁾ , тыс. дкл	129,0	127,0	64,0	86,6	73,7	83,1	58,0
пиво и напитки изготавливаемые на основе пива ²⁾¹⁰⁾ , тыс. дкл	1,1	8,7	8,7	24,0	38,8	24,6	30,2
рыба и продукты рыбные переработанные (без рыбных консервов) ¹¹⁾	9,1	-	-	7,0	5,0	9,0	3,0
консервы рыбные, тыс. условных банок	1,3	426,4	134,3	209,5	203,1	157,0	125,9

Продолжение

	2005	2010	2011	2012	2013	2014	2015
Непродовольственные потреби- тельские товары, шт.							
электропылесосы бытовые	74	14	19	433	959
холодильники и морозильники бытовые	41	11	8	104	48	37	30
машины стиральные бытовые	81	14	11	159	134	43	33
телеаппаратура ¹²⁾	38	16	18	672	453
синтетические моющие средства, т	0,9	3,6	6,8	128,1	96,8	166,7	...
папиросы и сигареты, млн. шт.	4,6	15,1	9,0	10,3	6,9	53,5	60,1

¹⁾ С 2010 г. данные приведены без субъектов малого предпринимательства и организаций со средней численностью работников до 15 человек, не являющихся субъектами малого предпринимательства.

²⁾ Данные приведены с учетом субъектов малого предпринимательства; 2005 г. – по организациям, имеющим лицензию на закупку, хранение и поставки алкогольной и спиртосодержащей пищевой продукции; с 2010 г. - без микропредприятий; с 2014 г. – по организациям всех видов деятельности.

В 2005 г. данные приведены по следующим товарам:

³⁾ шины автомобильные, автобусные, для сельскохозяйственных машин, мотоциклов и мотороллеров;

⁴⁾ автомобили легковые;

⁵⁾ бумага;

⁶⁾ мясо и птица;

⁷⁾ консервы мясные;

⁸⁾ сыры жирные (включая брынзу);

⁹⁾ 2000-2012гг. – вина;

¹⁰⁾ 2000-2012гг. – пиво;

¹¹⁾ продукция рыбная пищевая товарная (без рыбных консервов);

¹²⁾ телевизоры, с 2014 г. федеральное статистическое наблюдение не осуществляется;

**СТРУКТУРА ЗАТРАТ НА ПРОИЗВОДСТВО И РЕАЛИЗАЦИЮ ПРОДУКЦИИ
(РАБОТ И УСЛУГ) В ОРГАНИЗАЦИЯХ ОПТОВОЙ ТОРГОВЛИ В 2015 ГОДУ¹⁾**

в процентах

	Затраты на производство и реализацию продукции (работ и услуг)	из затрат					В том числе оплата услуг сторонних организаций
		материальные затраты	расходы на оплату труда	страховые взносы в Пенсионный фонд, ФСС, ФФОМС, ТФОМС	амортизация основных средств	прочие затраты	

Организации, осуществляющие оптовую торговлю, включая торговлю через агентов, кроме торговли автотранспортными средствами и мотоциклами

100 53,0 15,3 4,0 2,8 24,9 58,9

в том числе:

оптовую торговлю через агентов (за вознаграждение или на договорной основе)

100 22,3 48,5 12,6 0,7 15,9 26,1

оптовую торговлю сельскохозяйственным сырьем и живыми животными

100 80,7 1,7 0,5 2,5 14,6 94,7

оптовую торговлю пищевыми продуктами, включая напитки, и табачными изделиями

100 39,2 16,4 4,5 1,8 38,1 61,9

оптовую торговлю непродовольственными потребительскими товарами

100 44,7 21,9 6,4 4,7 22,3 22,8

оптовую торговлю не сельскохозяйственными промежуточными продуктами, отходами и ломом

100 40,2 19,5 4,4 5,0 30,9 49,5

оптовую торговлю машинами и оборудованием

100 80,9 5,3 1,6 0,6 11,6 83,7

прочую оптовую торговлю

100 40,1 31,7 6,8 1,5 19,9 49,7

¹⁾ По коммерческим организациям (без субъектов малого предпринимательства).

ПЛАТНЫЕ УСЛУГИ НАСЕЛЕНИЮ

ОБЪЕМ ПЛАТНЫХ УСЛУГ НАСЕЛЕНИЮ

Годы	Млн. рублей (1995 г. - млрд. руб.)	В процентах к предыдущему году (в сопоставимых ценах)
1995	624,7	83,9
2005	9060,2	107,0
2010	19828,4	101,6
2011	22551,0	102,6
2012	24019,7	101,5
2013	26784,9	101,1
2014	30038,2	103,5
2015	31238,3	95,8

СТРУКТУРА ПЛАТНЫХ УСЛУГ НАСЕЛЕНИЮ ПО ВИДАМ

	в процентах к итогу							
	1995	2005	2010	2011	2012	2013	2014	2015
Все оказанные услуги	100	100	100	100	100	100	100	100
<i>в том числе:</i>								
бытовые	31,7	7,2	7,2	7,0	6,9	8,3	8,2	7,4
транспортные	19,8	12,0	10,9	11,0	11,5	10,7	10,4	9,7
связи	7,1	23,3	21,4	20,2	20,6	20,5	20,3	19,1
жилищные	...	5,9	7,7	7,7	7,5	6,9	7,2	8,7
коммунальные	...	26,5	33,4	34,8	33,7	32,4	32,8	33,0
гостиниц и аналогичных средств размещения	-	1,3	1,7	1,9	1,9	1,7	1,6	1,5
культуры	2,3	0,9	0,8	0,8	0,9	0,9	0,9	0,9
туристские	0,6	0,2	0,3	0,3	0,3	0,3	0,4	0,5
физической культуры и спорта	0,2	0,1	0,3	0,3	0,4	0,4	0,3	0,3
медицинские	1,6	5,4	4,5	4,4	5,0	5,8	5,9	6,5
санаторно-оздоровительные	2,8	0,4	0,3	0,2	0,2	0,2	0,2	0,2
ветеринарные	0,2	0,4	0,3	0,3	0,3	0,3	0,3	0,2
правового характера	5,2	1,1	1,1	1,4	1,3	1,4	1,6	1,9
системы образования	2,3	9,2	7,5	7,5	7,4	7,9	7,6	7,8
социальные услуги, предо- ставляемые гражданам пожи- лого возраста и инвалидам	-	-	-	0,1	0,3	0,1	0,2	0,4
другие услуги	8,4	6,1	2,6	2,1	1,8	2,2	2,1	1,9

ОБЪЕМ ПЛАТНЫХ УСЛУГ НАСЕЛЕНИЮ ПО ВИДАМ

в фактически действовавших ценах

	1995	2005	2010	2011	2012	2013	2014	2015
Миллионов рублей; 1995 г. - млрд. руб.								
Все оказанные услуги	624,7	9060,2	19828,4	22551,0	24019,7	26784,9	30038,2	31238,1
<i>в том числе:</i>								
бытовые	198,2	654,7	1428,4	1568,0	1655,1	2227,4	2449,1	2327,2
транспортные	123,9	1084,8	2163,6	2490,9	2764,6	2868,4	3131,7	3016,6
связи	44,4	2113,8	4240,0	4553,1	4960,0	5481,8	6099,7	5952,3
жилищные	...	537,0	1534,0	1730,3	1809,7	1842,5	2170,4	2707,4
коммунальные	...	2381,6	6619,6	7844,1	8099,0	8662,8	9862,8	10352,2
гостиниц и аналогичных средств размещения	-	119,6	327,5	423,8	453,6	467,4	468,6	479,8
культуры	14,6	79,1	162,4	188,7	208,2	252,4	274,6	267,4
туристские	4,0	17,2	65,7	66,2	72,1	86,9	126,1	160,5
физической культуры и спорта	1,4	11,5	62,5	75,3	84,9	95,4	101,9	99,6
медицинские	10,2	492,9	891,2	983,1	1192,6	1541,6	1773,9	2020,4
санаторно-оздоровительные	17,5	39,2	49,7	51,9	43,0	44,8	47,7	52,4
ветеринарные	1,0	36,2	68,6	73,1	79,2	76,1	82,3	49,2
правового характера	32,3	100,2	216,7	316,9	321,5	378,1	486,5	578,0
системы образования	15,5	836,0	1479,2	1687,1	1770,5	2123,8	2292,1	2437,2
социальные услуги, предоставляемые гражданам пожилого возраста и инвалидам	-	-	-	24,5	63,2	38,0	50,4	129,1
другие услуги	52,4	556,4	519,3	474,0	442,5	597,5	620,4	608,8

Продолжение

	1995	2005	2010	2011	2012	2013	2014	2015
В процентах к предыдущему году; в сопоставимых ценах								
Все оказанные услуги	83,9	107,0	101,6	102,6	101,5	101,1	103,5	95,8
<i>в том числе:</i>								
бытовые	73	106,4	99,7	101,7	100,3	104,5	104,3	90,0
транспортные	99,3	108,6	97,8	101,7	105,1	93,8	98,7	91,3
связи	83	115,0	98,4	101,3	105,9	105,6	108,3	94,3
жилищные	...	101,1	144,4	103,6	100,0	98,7	102,2	97,8
коммунальные	...	108,9	106,0	104,3	98,2	101,2	105,6	98,4
гостиниц и аналогичных средств размещения	-	92,7	131,7	107,7	101,8	101,9	101,6	104,1
культуры	110	95,2	104,4	108,8	101,6	108,1	105,0	90,5
туристские	67	98,6	120,5	91,0	101,7	110,7	127,9	102,8
физической культуры и спорта	91	90,9	130,0	110,4	104,4	107,9	105,6	94,4
медицинские	71	90,2	93,6	102,2	113,7	101,8	102,7	98,8
санаторно-оздоровительные	90	38,3	85,7	97,7	84,7	96,2	97,1	97,4
ветеринарные	...	61,0	94,0	91,8	95,7	109,3	96,8	53,4
правового характера	98	231,7	81,8	94,0	94,6	98,6	96,5	93,2
системы образования	в2,0р	117,4	92,1	106,0	95,3	93,9	94,5	94,0
социальные услуги, предоставляемые гражданам пожилого возраста и инвалидам ¹⁾	-	-	-
другие услуги ¹⁾

¹⁾ Индекс потребительских цен (тарифов) на данный вид услуг не рассчитывается.

ОБЪЕМ ПЛАТНЫХ УСЛУГ НА ДУШУ НАСЕЛЕНИЯ ПО ВИДАМ

рублей; 1995 г. - тыс. руб.

	1995	2005	2010	2011	2012	2013	2014	2015
Все оказанные услуги	533	8806	20070	22971	24564	27569	31084	32482
<i>в том числе:</i>								
бытовые	169	636	1446	1597	1693	2293	2534	2420
транспортные	106	1054	2190	2537	2827	2953	3241	3137
связи	38	2054	4292	4638	5073	5642	6312	6189
жилищные	...	522	1553	1763	1851	1897	2246	2815
коммунальные	...	2315	6700	7990	8283	8917	10206	10765
гостиниц и аналогичных средств размещения	-	116	332	432	464	481	485	499
культуры	12	77	164	192	213	260	284	278
туристские	3	17	67	67	74	89	131	167
физической культуры и спорта	1	11	63	77	87	98	105	104
медицинские	9	479	902	1001	1220	1587	1836	2101
санаторно-оздоровительные	15	38	50	53	44	46	49	55
ветеринарные	1	35	69	75	81	78	85	51
правового характера	28	97	219	323	329	389	503	601
системы образования	13	813	1497	1719	1811	2186	2372	2534
социальные услуги, предоставляемые гражданам пожилого возраста и инвалидам	-	-	-	25	65	39	52	134
другие услуги	45	541	526	483	453	615	642	633

ОБЪЕМ БЫТОВЫХ УСЛУГ НАСЕЛЕНИЮ¹⁾

Годы	Тыс. рублей, (1995 г. - млн. руб.)	В процентах к предыдущему году (в сопоставимых ценах)
1995	198161	73,4
2005	654684	106,4
2010	1428386	99,7
2011	1568036	101,7
2012	1655138	100,3
2013	2227430	104,5
2014	2449103	104,3
2015	2327157	90,0

¹⁾ С 2005 г. - без учета транспортно-экспедиторских услуг, которые в соответствии с внесенными изменениями в Общероссийский классификатор услуг населению учитываются в показателе "транспортные услуги".

ОБЪЕМ БЫТОВЫХ УСЛУГ НАСЕЛЕНИЮ ПО ВИДАМ

	1995	2005	2010	2011	2012	2013	2014	2015
Тысяч рублей; 1995 г. – млн. руб.								
Все оказанные услуги	198161	654684	1428386	1568036	1655138	2227430	2449103	2327157
<i>в том числе:</i>								
ремонт, окраска и пошив обуви	5021	11112	38130	40059	43726	46617	53546	46367
ремонт и пошив швейных, меховых и кожаных изделий, головных уборов и изделий текстильной галантереи, ремонт, пошив и вязание трикотажных изделий	16888	41489	63432	73469	76163	99590	101179	86049
ремонт и техническое обслуживание бытовой радиоэлектронной аппаратуры, бытовых машин и приборов, ремонт и изготовление металлоизделий	16958	28443	56843	64395	71598	79800	86212	91707
техническое обслуживание и ремонт транспортных средств, машин и оборудования	12138	167603	252612	308484	339697	588518	719649	765376
изготовление и ремонт мебели	4243	38839	184297	199711	195016	258931	224203	182134
химическая чистка и крашение	263	1150	5336	6522	9292	13193	15352	17438
услуги прачечных	3480	11803	18303	18605	17026	10606	7811	5312
ремонт и строительство жилья и других построек	77134	101994	315573	336277	348142	386032	421406	304058
услуги фотоателье, фото- и кинолабораторий	3827	43830	37964	37011	39619	45345	40474	40358
услуги бань, душевых и саун	2310	31132	63588	81673	94589	100177	101447	98290
парикмахерские и косметические услуги	5552	64550	227081	232269	254546	372549	439201	472302
услуги предприятий по прокату	248	1765	12198	12345	11511	16684	17549	19723
ритуальные услуги	4091	53478	111469	114651	108712	150087	166007	154076
другие услуги	30441	57496	41560	42565	45501	59301	55067	43967

Продолжение

	1995	2005	2010	2011	2012	2013	2014	2015
В процентах к итогу								
Все оказанные услуги	100	100	100	100	100	100	100	100
<i>в том числе:</i>								
ремонт, окраска и пошив обуви	2,5	1,7	2,7	2,6	2,6	2,1	2,2	2,0
ремонт и пошив швейных, меховых и кожаных изделий, головных уборов и изделий текстильной галантереи, ремонт, пошив и вязание трикотажных изделий	8,5	6,3	4,4	4,7	4,6	4,5	4,1	3,7
ремонт и техническое обслуживание бытовой радиоэлектронной аппаратуры, бытовых машин и приборов, ремонт и изготовление металлоизделий	8,6	4,3	4,0	4,1	4,3	3,6	3,5	3,9
техническое обслуживание и ремонт транспортных средств, машин и оборудования	6,1	25,5	17,7	19,7	20,5	26,5	29,5	33,1
изготовление и ремонт мебели	2,1	5,9	12,9	12,7	11,8	11,6	9,2	7,8
химическая чистка и крашение	0,1	0,2	0,4	0,4	0,6	0,6	0,6	0,7
услуги прачечных	1,8	1,8	1,3	1,2	1,0	0,5	0,3	0,2
ремонт и строительство жилья и других построек	38,9	15,6	21,9	21,4	21,1	17,3	17,2	13,1
услуги фотоателье, фото- и кинолабораторий	1,9	6,7	2,7	2,4	2,4	2,0	1,7	1,7
услуги бань, душевых и саун	1,2	4,8	4,5	5,2	5,7	4,5	4,1	4,2
парикмахерские и косметические услуги	2,8	9,9	15,9	14,8	15,4	16,7	17,9	20,3
услуги предприятий по прокату	0,1	0,3	0,9	0,8	0,7	0,7	0,7	0,8
ритуальные услуги	2,1	8,2	7,8	7,3	6,6	6,7	6,8	6,6
другие услуги	15,4	8,8	2,9	2,7	2,7	2,7	2,2	1,9

УДЕЛЬНЫЙ ВЕС ИНДИВИДУАЛЬНОГО ПРЕДПРИНИМАТЕЛЬСТВА В ОБЩЕМ ОБЪЕМЕ БЫТОВЫХ УСЛУГ НАСЕЛЕНИЮ ПО ОТДЕЛЬНЫМ ВИДАМ

в процентах

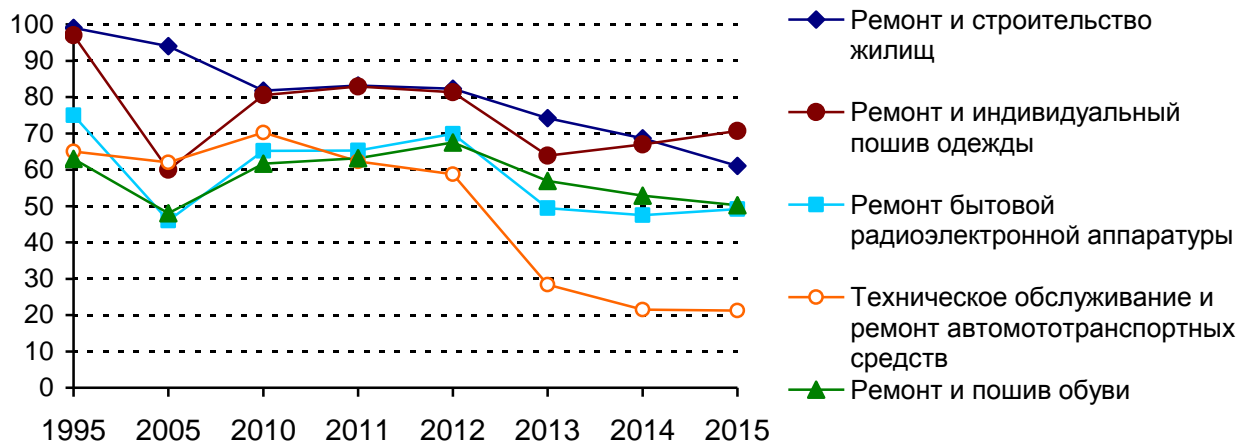

ОБЪЕМ БЫТОВЫХ УСЛУГ НА ДУШУ НАСЕЛЕНИЯ ПО ВИДАМ

рублей; 1995 г. - тыс. руб.

	1995	2005	2010	2011	2012	2013	2014	2015
Все оказанные услуги	169	636	1446	1597	1693	2293	2534	2420
<i>в том числе:</i>								
ремонт, окраска и пошив обуви	4	11	39	41	45	48	55	48
ремонт и пошив швейных, меховых и кожаных изделий, головных уборов и изделий текстильной галантереи, ремонт, пошив и вязание трикотажных изделий	14	40	64	75	78	103	105	90
ремонт и техническое обслуживание бытовой радиоэлектронной аппаратуры, бытовых машин и приборов, ремонт и изготовление металлоизделий	14	28	58	66	73	82	89	95
техническое обслуживание и ремонт транспортных средств, машин и оборудования	10	163	256	314	347	606	745	796
изготовление и ремонт мебели	4	38	187	203	199	267	232	189
химическая чистка и крашение	0,3	1	5	7	10	14	16	18
услуги прачечных	4	11	19	19	17	11	8	6
ремонт и строительство жилья и других построек	66	99	319	343	356	397	436	316
услуги фотоателье, фото- и кинолабораторий	3	43	38	38	41	47	42	42
услуги бань, душевых и саун	2	30	64	83	97	103	105	102
парикмахерские и косметические услуги	5	63	230	237	260	384	455	491
услуги предприятий по прокату	0,2	2	12	13	12	17	18	21
ритуальные услуги	3	52	113	117	111	155	172	160
другие услуги	26	56	42	43	47	61	57	46

ИНФОРМАЦИОННЫЕ И КОММУНИКАЦИОННЫЕ ТЕХНОЛОГИИ

Раздел содержит статистическую информацию о масштабах распространения и направлениях использования информационных и коммуникационных технологий организациями практически всех видов экономической деятельности.

Данные приведены по кругу обследуемых организаций (без субъектов малого предпринимательства).

Под **информационными и коммуникационными технологиями (ИКТ)** понимаются технологии, использующие средства микроэлектроники для сбора, хранения, обработки, поиска, передачи и представления данных, текстов, образов и звука.

Глобальная информационная сеть охватывает совокупность электронно-вычислительных машин (ЭВМ) и/или их локальных сетей, которые могут быть расположены в любых точках земного шара, связанных между собой каналами дальней связи (коммутируемыми или выделенными), предоставляемыми телефонными компаниями или другими организациями связи. Глобальная информационная сеть обеспечивает пользователям возможность обмениваться информацией, совместно использовать технические и программные средства, информационные ресурсы. Глобальная сеть может быть как общедоступной (Интернет), так и специализированной (корпоративной или ведомственной - Интранет, Экстранет).

Интернет - глобальное (всемирное) множество независимых компьютерных сетей, соединенных между собой для обмена информацией по стандартным открытым протоколам.

Интранет – распределенная корпоративная вычислительная сеть, базирующаяся на технологиях Интернета и предназначенная для обеспечения доступа сотрудников к корпоративным информационным электронным ресурсам.

Экстранет – расширение Интранета, содержащее выделенные области, к которым разрешен доступ внешним пользователям. Например, частичное предоставление внешним пользователям доступа к корпоративным данным о движении их заказов или о наличии продукции на складе.

Локальная вычислительная сеть, в отличие от глобальной информационной сети, соединяет две или более ЭВМ (возможно, разного типа), а также принтеры, сканеры, системы сигнализации (охранной, пожарной) и другое производственное оборудование или периферийные устройства, расположенные в пределах одного здания или нескольких

соседних зданий, и не использует для этого средства связи общего назначения.

Затраты на информационные и коммуникационные технологии представляют собой выраженные в денежной форме фактические расходы организации, связанные с закупкой вычислительной техники и программного обеспечения, оплатой услуг связи, обучением сотрудников разработке и применению ИКТ, оплатой услуг сторонних организаций и специалистов, а также прочие расходы на ИКТ, включая затраты организации на разработку программных средств собственными силами. В составе затрат на ИКТ учитываются текущие и капитальные затраты обследованных организаций (без субъектов малого предпринимательства).

**ОРГАНИЗАЦИИ, ИСПОЛЬЗОВАВШИЕ ИНФОРМАЦИОННЫЕ И
КОММУНИКАЦИОННЫЕ ТЕХНОЛОГИИ**

	Число обследованных организаций						
	2005	2010	2011	2012	2013	2014	2015
Всего	1685	1744	1822	1874	1907	1866	1800
<i>из них использовали:</i>							
персональные компьютеры	1272	1708	1791	1784	1806	1793	1739
ЭВМ других типов ¹⁾	97	223	288	260	302	476	...
серверы ²⁾	764
локальные вычислительные сети	636	1144	1147	1219	1331	1154	1092
электронную почту	720	1376	1443	1633	1679	1591	1526
глобальные информационные сети	616	1369	1540	1704	1752	1743	1698
<i>из них сеть Интернет</i>	563	1306	1483	1677	1726	1715	1670
Имели веб-сайт в сети Интернет	...	429	502	668	805	773	773

Продолжение

	В процентах от общего числа обследованных организаций						
	2005	2010	2011	2012	2013	2014	2015
Всего	100	100	100	100	100	100	100
<i>из них использовали:</i>							
персональные компьютеры	75,5	97,9	98,3	95,2	94,7	96,1	96,6
ЭВМ других типов ¹⁾	5,8	12,8	15,8	13,9	15,8	25,5	...
серверы ²⁾	42,4
локальные вычислительные сети	37,7	65,6	62,9	65,0	69,8	61,9	60,7
электронную почту	42,7	78,9	79,2	87,1	88,1	85,3	84,8
глобальные информационные сети	36,6	78,5	84,5	90,9	91,9	93,4	94,3
<i>из них сеть Интернет</i>	33,4	74,9	81,4	89,5	90,5	91,9	92,8
Имели веб-сайт в сети Интернет	...	24,6	27,5	35,7	42,2	41,4	42,9

**ОРГАНИЗАЦИИ, ИСПОЛЬЗОВАВШИЕ ИНФОРМАЦИОННЫЕ
И КОММУНИКАЦИОННЫЕ ТЕХНОЛОГИИ (ИКТ),
ПО ВИДАМ ЭКОНОМИЧЕСКОЙ ДЕЯТЕЛЬНОСТИ**

	Число обсле- дован- ных органи- заций	из них организации, использовавшие						
		персо- наль- ные компь- ютеры	ЭВМ дру- гих типов	лока- льные вычис- лите- льные сети	элект- рон- ную почту	гло- баль- ные сети	из них сеть Ин- тер- нет	выде- ленные каналы связи

2010

Всего 1744 1708 223 1144 1376 1369 1306 414

в том числе:

**лесное хозяйство, лесозаготовки
и предоставление услуг в этих
областях**

29 28 1 9 26 28 28 3

добыча полезных ископаемых

8 8 - 5 7 7 7 -

из неё:

добыча топливно-энергети-
ческих полезных ископаемых

1 ...¹⁾ ...¹⁾ ...¹⁾ ...¹⁾ ...¹⁾ ...¹⁾ ...¹⁾

добыча полезных ископаемых,
кроме топливно-энергетических

7 7 - 5 6 6 6 -

обрабатывающие производства

210 208 36 166 186 185 183 71

из них:

производство пищевых продук-
тов, включая напитки, и табака

33 33 6 25 26 26 26 8

текстильное и швейное произ-
водство

13 12 3 9 11 11 11 5

производство кожи, изделий из
кожи и производство обуви

3 3 - 3 3 3 3 2

обработка древесины и произ-
водство изделий из дерева

9 9 2 4 7 7 6 3

целлюлозно-бумажное произ-
водство; издательская и поли-
графическая деятельность

41 40 4 25 32 33 32 7

производство кокса и нефте-
продуктов

- - - - - - - -

химическое производство

5 5 1 5 5 5 5 2

производство резиновых и
пластмассовых изделий

12 12 1 12 12 12 12 4

производство прочих неметал-
лических минеральных продук-
тов

17 17 3 14 16 15 15 6

металлургическое производство
и производство готовых метал-
лических изделий

16 16 1 12 15 15 15 5

Продолжение

	Число обследованных организаций	из них организации, использовавшие						
		персональные компьютеры	ЭВМ других типов	локальные вычислительные сети	электронную почту	глобальные сети	из них сеть Интернет	выделенные каналы связи
производство машин и оборудования	13	13	2	12	13	12	12	5
производство электрооборудования, электронного и оптического оборудования	25	25	8	25	24	24	24	13
производство транспортных средств и оборудования	9	9	3	9	9	9	9	5
прочие производства	13	13	2	11	13	13	13	6
производство и распределение электроэнергии, газа и воды	52	50	11	33	36	40	40	16
<i>из них:</i>								
производство, передача и распределение электроэнергии, газа, пара и горячей воды	30	29	8	20	23	24	24	11
сбор, очистка и распределение воды	22	21	3	13	13	16	16	5
строительство	58	58	8	44	52	52	52	8
оптовая и розничная торговля; ремонт автотранспортных средств, мотоциклов, бытовых изделий и предметов личного пользования	146	139	11	88	108	115	115	26
<i>в том числе:</i>								
торговля автотранспортными средствами и мотоциклами, их техническое обслуживание и ремонт	11	11	2	8	7	8	8	2
оптовая торговля, включая торговлю через агентов, кроме торговли автотранспортными средствами и мотоциклами	72	71	6	41	56	59	59	16
розничная торговля, кроме торговли автотранспортными средствами и мотоциклами; ремонт бытовых изделий и предметов личного пользования	63	57	3	39	45	48	48	8
гостиницы и рестораны	11	11	-	7	6	8	8	1
транспорт и связь	101	96	18	66	73	78	74	30
<i>из них связь</i>	13	13	7	12	13	13	13	11

Продолжение

	Число обследованных организаций	из них организации, использовавшие						
		персональные компьютеры	ЭВМ других типов	локальные вычислительные сети	электронную почту	глобальные сети	из них сеть Интернет	выделенные каналы связи
финансовая деятельность	29	29	21	29	29	29	29	26
операции с недвижимым имуществом, аренда и предоставление услуг	153	150	24	102	110	116	116	45
государственное управление и обеспечение военной безопасности; социальное страхование	609	604	70	372	485	439	385	132
образование	30	30	7	30	30	29	29	17
здравоохранение и предоставление социальных услуг	177	175	10	133	164	165	163	26
деятельность по организации отдыха и развлечений, культуры и спорта	131	122	6	60	64	78	77	13
2011								
Всего	1822	1791	288	1147	1443	1540	1483	447
<i>в том числе:</i>								
лесное хозяйство, лесозаготовки и предоставление услуг в этих областях	31	31	3	7	29	30	30	2
добыча полезных ископаемых	5	4	-	4	4	4	4	1
<i>из неё:</i>								
добыча топливно-энергетических полезных ископаемых	-	-	-	-	-	-	-	-
добыча полезных ископаемых, кроме топливно-энергетических	5	4	-	4	4	4	4	1
обрабатывающие производства	208	208	38	165	188	198	197	69
<i>из них:</i>								
производство пищевых продуктов, включая напитки, и табака	29	29	4	24	25	26	26	10
текстильное и швейное производство	13	13	1	10	12	12	12	4
производство кожи, изделий из кожи и производство обуви	3	3	-	3	3	3	3	1
обработка древесины и производство изделий из дерева	10	10	2	4	9	9	9	3

Продолжение

	Число обследованных организаций	из них организации, использовавшие						
		персональные компьютеры	ЭВМ других типов	локальные вычислительные сети	электронную почту	глобальные сети	из них сеть Интернет	выделенные каналы связи
целлюлозно-бумажное производство; издательская и полиграфическая деятельность	40	40	4	23	33	37	37	4
производство кокса и нефтепродуктов	-	-	-	-	-	-	-	-
химическое производство	6	6	1	5	5	5	5	1
производство резиновых и пластмассовых изделий	13	13	1	13	13	13	13	5
производство прочих неметаллических минеральных продуктов	17	17	2	15	17	17	17	6
металлургическое производство и производство готовых металлических изделий	21	21	6	17	18	21	20	10
производство машин и оборудования	12	12	3	10	12	12	12	5
производство электрооборудования, электронного и оптического оборудования	23	23	8	23	23	23	23	12
производство транспортных средств и оборудования	9	9	2	8	9	9	9	4
прочие производства	12	12	4	10	9	11	11	4
производство и распределение электроэнергии, газа и воды	49	49	12	33	43	44	43	18
<i>из них:</i>								
производство, передача и распределение электроэнергии, газа, пара и горячей воды	28	28	10	22	25	26	25	13
сбор, очистка и распределение воды	21	21	2	11	18	18	18	5
строительство	55	55	6	43	50	53	52	8
оптовая и розничная торговля; ремонт автотранспортных средств, мотоциклов, бытовых изделий и предметов личного пользования	152	148	22	88	107	117	117	32
<i>в том числе:</i>								
торговля автотранспортными средствами и мотоциклами, их техническое обслуживание и ремонт	12	11	3	8	9	11	11	2

Продолжение

	Число обследованных организаций	из них организации, использовавшие						
		персональные компьютеры	ЭВМ других типов	локальные вычислительные сети	электронную почту	глобальные сети	из них сеть Интернет	выделенные каналы связи
оптовая торговля, включая торговлю через агентов, кроме торговли автотранспортными средствами и мотоциклами	77	77	11	41	52	57	57	18
розничная торговля, кроме торговли автотранспортными средствами и мотоциклами; ремонт бытовых изделий и предметов личного пользования	63	60	8	39	46	49	49	12
гостиницы и рестораны	10	10	-	6	9	9	9	-
транспорт и связь	118	114	28	79	85	92	84	35
<i>из них связь</i>	14	14	8	13	13	14	14	11
финансовая деятельность	27	27	16	26	26	27	27	24
операции с недвижимым имуществом, аренда и предоставление услуг	168	166	34	103	124	137	136	44
государственное управление и обеспечение военной безопасности; социальное страхование	611	607	80	354	487	506	463	151
образование	32	32	9	32	31	32	32	18
здравоохранение и предоставление социальных услуг	185	185	28	146	174	183	182	35
деятельность по организации отдыха и развлечений, культуры и спорта	171	155	12	61	86	108	107	10
				2012				
Всего	1874	1784	260	1219	1633	1704	1677	511
<i>в том числе:</i>								
лесное хозяйство, лесозаготовки и предоставление услуг в этих областях	30	29	1	8	29	29	29	4
добыча полезных ископаемых	5	5	-	5	5	5	5	2
<i>из неё:</i>								
добыча топливно-энергетических полезных ископаемых	-	-	-	-	-	-	-	-
добыча полезных ископаемых, кроме топливно-энергетических	5	5	-	5	5	5	5	2

Продолжение

	Число обследованных организаций	из них организации, использовавшие						
		персональные компьютеры	ЭВМ других типов	локальные вычислительные сети	электронную почту	глобальные сети	из них сеть Интернет	выделенные каналы связи
обрабатывающие производства	211	206	40	170	193	199	198	78
<i>из них:</i>								
производство пищевых продуктов, включая напитки, и табака	32	31	6	27	27	28	27	11
текстильное и швейное производство	14	13	1	11	12	13	13	4
производство кожи, изделий из кожи и производство обуви	2	... ¹⁾	... ¹⁾	... ¹⁾	... ¹⁾	... ¹⁾	... ¹⁾	... ¹⁾
обработка древесины и производство изделий из дерева	10	9	2	4	9	9	9	4
целлюлозно-бумажное производство; издательская и полиграфическая деятельность	34	34	4	18	30	33	33	4
производство кокса и нефтепродуктов	-	-	-	-	-	-	-	-
химическое производство	7	6	2	6	6	6	6	3
производство резиновых и пластмассовых изделий	14	13	2	12	13	13	13	6
производство прочих неметаллических минеральных продуктов	19	19	3	15	19	19	19	7
металлургическое производство и производство готовых металлических изделий	22	22	7	22	19	20	20	14
производство машин и оборудования	11	11	4	10	11	11	11	3
производство электрооборудования, электронного и оптического оборудования	26	26	4	26	26	26	26	13
производство транспортных средств и оборудования	8	8	3	8	8	8	8	4
прочие производства	12	12	2	9	11	11	11	4
производство и распределение электроэнергии, газа и воды	47	46	12	29	44	44	44	17
<i>из них:</i>								
производство, передача и распределение электроэнергии, газа, пара и горячей воды	28	28	11	19	27	27	27	14

Продолжение

	Число обследованных организаций	из них организации, использовавшие						
		персональные компьютеры	ЭВМ других типов	локальные вычислительные сети	электронную почту	глобальные сети	из них сеть Интернет	выделенные каналы связи
сбор, очистка и распределение воды	19	18	1	10	17	17	17	3
строительство	54	50	3	37	47	48	47	8
оптовая и розничная торговля; ремонт автотранспортных средств, мотоциклов, бытовых изделий и предметов личного пользования	164	152	22	102	136	139	139	45
<i>в том числе:</i>								
торговля автотранспортными средствами и мотоциклами, их техническое обслуживание и ремонт	15	14	1	6	14	14	14	4
оптовая торговля, включая торговлю через агентов, кроме торговли автотранспортными средствами и мотоциклами	81	76	15	50	67	69	69	21
розничная торговля, кроме торговли автотранспортными средствами и мотоциклами; ремонт бытовых изделий и предметов личного пользования	68	62	6	46	55	56	56	20
гостиницы и рестораны	11	10	-	6	9	9	9	-
транспорт и связь	124	115	28	79	100	108	95	33
<i>из них связь</i>	14	14	7	13	14	14	14	12
финансовая деятельность	36	36	16	35	36	36	36	31
операции с недвижимым имуществом, аренда и предоставление услуг	183	169	26	113	146	154	154	46
государственное управление и обеспечение военной безопасности; социальное страхование	590	584	58	383	552	575	563	148
образование	33	33	10	33	33	33	33	24
здравоохранение и предоставление социальных услуг	190	190	32	149	188	190	190	54
деятельность по организации отдыха и развлечений, культуры и спорта	195	158	11	69	114	134	134	21

Продолжение

	Число обследованных организаций	из них организации, использовавшие						
		персональные компьютеры	ЭВМ других типов	локальные вычислительные сети	электронную почту	глобальные сети	из них сеть Интернет	выделенные каналы связи

2013

Всего

в том числе: 1907 1806 302 1331 1679 1752 1726 560

лесное хозяйство, лесозаготовки и предоставление услуг в этих областях

29 29 1 8 28 28 28 3

добыча полезных ископаемых

6 6 - 6 6 6 6 2

из неё:

добыча топливно-энергетических полезных ископаемых

- - - - - - - -

добыча полезных ископаемых, кроме топливно-энергетических

6 6 - 6 6 6 6 2

обрабатывающие производства

212 206 43 176 198 203 203 78

из них:

производство пищевых продуктов, включая напитки, и табака

32 30 5 26 27 28 28 12

текстильное и швейное производство

14 14 3 13 14 14 14 5

производство кожи, изделий из кожи и производство обуви

2 ...¹⁾ ...¹⁾ ...¹⁾ ...¹⁾ ...¹⁾ ...¹⁾ ...¹⁾

обработка древесины и производство изделий из дерева

10 9 3 6 7 9 9 3

целлюлозно-бумажное производство; издательская и полиграфическая деятельность

37 37 8 21 36 37 37 7

производство кокса и нефтепродуктов

- - - - - - - -

химическое производство

8 7 2 6 7 7 7 4

производство резиновых и пластмассовых изделий

13 13 2 12 13 13 13 4

производство прочих неметаллических минеральных продуктов

17 17 2 14 17 17 17 6

металлургическое производство и производство готовых металлических изделий

22 22 4 22 21 21 21 12

Продолжение

	Число обследованных организаций	из них организации, использовавшие						
		персональные компьютеры	ЭВМ других типов	локальные вычислительные сети	электронную почту	глобальные сети	из них сеть Интернет	выделенные каналы связи
производство машин и оборудования	12	12	3	11	11	12	12	3
производство электрооборудования, электронного и оптического оборудования	26	26	5	26	26	26	26	12
производство транспортных средств и оборудования	9	8	2	8	8	8	8	4
прочие производства	10	9	3	9	9	9	9	5
производство и распределение электроэнергии, газа и воды	54	52	12	37	51	51	51	20
<i>из них:</i>								
производство, передача и распределение электроэнергии, газа, пара и горячей воды	33	33	11	25	33	33	33	15
сбор, очистка и распределение воды	21	19	1	12	18	18	18	5
строительство	50	48	5	37	43	46	45	8
оптовая и розничная торговля; ремонт автотранспортных средств, мотоциклов, бытовых изделий и предметов личного пользования	181	163	30	121	151	154	154	53
<i>в том числе:</i>								
торговля автотранспортными средствами и мотоциклами, их техническое обслуживание и ремонт	18	17	2	11	17	17	17	5
оптовая торговля, включая торговлю через агентов, кроме торговли автотранспортными средствами и мотоциклами	92	82	17	60	77	78	78	25
розничная торговля, кроме торговли автотранспортными средствами и мотоциклами; ремонт бытовых изделий и предметов личного пользования	71	64	11	50	57	59	59	23
гостиницы и рестораны	10	9	-	7	8	8	8	-
транспорт и связь	130	120	25	98	115	118	104	42
<i>из них связь</i>	12	12	7	12	12	12	12	11

Продолжение

	Число обследованных организаций	из них организации, использовавшие						
		персональные компьютеры	ЭВМ других типов	локальные вычислительные сети	электронную почту	глобальные сети	из них сеть Интернет	выделенные каналы связи
финансовая деятельность	44	43	23	42	42	42	42	37
операции с недвижимым имуществом, аренда и предоставление услуг	180	159	25	107	142	150	150	40
государственное управление и обеспечение военной безопасности; социальное страхование	587	583	75	410	551	574	563	167
образование	34	34	12	33	34	34	34	22
здравоохранение и предоставление социальных услуг	191	191	41	158	191	191	191	66
деятельность по организации отдыха и развлечений, культуры и спорта	198	162	9	90	118	146	146	22
2014								
Всего	1866	1793	476	1154	1591	1743	1715	...
<i>в том числе:</i>								
лесное хозяйство, лесозаготовки и предоставление услуг в этих областях	31	30	2	5	27	28	28	...
добыча полезных ископаемых	5	5	-	5	5	5	5	...
<i>из неё:</i>								
добыча топливно-энергетических полезных ископаемых	-	-	-	-	-	-	-	...
добыча полезных ископаемых, кроме топливно-энергетических	5	5	-	5	5	5	5	...
обрабатывающие производства	196	193	62	156	176	191	191	...
<i>из них:</i>								
производство пищевых продуктов, включая напитки, и табака	27	25	11	22	21	24	24	...
текстильное и швейное производство	13	13	3	13	11	13	13	...
производство кожи, изделий из кожи и производство обуви	2	... ¹⁾	... ¹⁾	... ¹⁾	... ¹⁾	... ¹⁾	... ¹⁾	...
обработка древесины и производство изделий из дерева	5	5	3	2	5	5	5	...

Продолжение

	Число обследованных организаций	из них организации, использовавшие							выделенные каналы связи
		персональные компьютеры	ЭВМ других типов	локальные вычислительные сети	электронную почту	глобальные сети	из них сеть Интернет		
целлюлозно-бумажное производство; издательская и полиграфическая деятельность	35	35	3	16	31	35	35	...	
производство кокса и нефтепродуктов	-	-	-	-	-	-	-	...	
химическое производство	6	6	4	5	5	5	5	...	
производство резиновых и пластмассовых изделий	12	12	4	8	11	12	12	...	
производство прочих неметаллических минеральных продуктов	16	16	5	13	15	16	16	...	
металлургическое производство и производство готовых металлических изделий	23	23	11	12	20	23	23	...	
производство машин и оборудования	13	13	2	11	13	13	13	...	
производство электрооборудования, электронного и оптического оборудования	25	25	7	25	25	25	25	...	
производство транспортных средств и оборудования	10	9	3	8	9	9	9	...	
прочие производства	9	9	4	8	8	9	9	...	
производство и распределение электроэнергии, газа и воды	57	55	16	36	52	54	54	...	
<i>из них:</i>									
производство, передача и распределение электроэнергии, газа, пара и горячей воды	36	36	14	25	34	35	35	...	
сбор, очистка и распределение воды	21	19	2	11	18	19	19	...	
строительство	29	28	5	18	26	28	28	...	

Продолжение

	Число обсле- дован- ных органи- заций	из них организации, использовавшие						
		персо- наль- ные компь- ютеры	ЭВМ дру- гих типов	лока- льные вычис- лите- льные сети	элект- рон- ную почту	гло- баль- ные сети	из них сеть Ин- тер- нет	выде- ленные каналы связи
оптовая и розничная торговля; ремонт автотранспортных средств, мотоциклов, бытовых изделий и предметов личного пользования	180	169	50	108	147	159	158	...
<i>в том числе:</i>								
торговля автотранспортными средствами и мотоциклами, их техническое обслуживание и ремонт	16	16	4	11	14	15	15	...
оптовая торговля, включая торговлю через агентов, кроме торговли автотранспортными средствами и мотоциклами	96	89	31	58	78	86	86	...
розничная торговля, кроме торговли автотранспортными средствами и мотоциклами; ремонт бытовых изделий и предметов личного пользова- ния	68	64	15	39	55	58	57	...
гостиницы и рестораны	9	9	2	5	7	8	8	...
транспорт и связь	130	121	29	89	110	118	106	...
<i>из них связь</i>	12	12	5	12	12	12	12	...
финансовая деятельность	49	48	27	45	47	48	48	...
операции с недвижимым иму- ществом, аренда и предостав- ление услуг	186	173	27	107	151	164	163	...
государственное управление и обеспечение военной безопас- ности; социальное страхование	556	552	132	336	502	547	534	...
образование	32	32	15	32	30	32	32	...
здравоохранение и предостав- ление социальных услуг	188	187	66	136	163	186	186	...
деятельность по организации отдыха и развлечений, культу- ры и спорта	217	190	42	75	147	174	173	...

Продолжение

	Число обсле- дован- ных органи- заций	из них организации, использовавшие					
		персо- наль- ные компы- ютеры	лока- льные вычис- лите- льные сети	элект- рон- ную почту	гло- баль- ные сети	из них сеть Интер- нет	серве- ры
2015							
Всего	1800	1739	1092	1526	1698	1670	764
<i>в том числе:</i>							
лесное хозяйство, лесозаготовки и предоставление услуг в этих областях	31	30	4	27	29	29	6
добыча полезных ископаемых	6	6	5	6	6	6	3
<i>из неё:</i>							
добыча топливно-энергети- ческих полезных ископаемых	-	-	-	-	-	-	-
добыча полезных ископаемых, кроме топливно-энергетических	6	6	5	6	6	6	3
обрабатывающие производства	186	183	144	174	181	181	115
<i>из них:</i>							
производство пищевых продук- тов, включая напитки, и табака	26	24	21	22	23	23	18
текстильное и швейное производ- ство	13	13	12	12	13	13	8
производство кожи, изделий из кожи и производство обуви	2	2	2	2	2	2	1
обработка древесины и производ- ство изделий из дерева	4	4	2	4	4	4	2
целлюлозно-бумажное производ- ство; издательская и полиграфиче- ская деятельность	32	32	13	29	31	31	7
производство кокса и нефтепро- дуктов	-	-	-	-	-	-	-
химическое производство	6	6	4	6	6	6	4
производство резиновых и пластмассовых изделий	11	11	10	11	11	11	8
производство прочих неметалли- ческих минеральных продуктов	17	17	12	17	17	17	12

Продолжение

	Число обследованных организаций	из них организации, использовавшие					
		персональные компьютеры	локальные вычислительные сети	электронную почту	глобальные сети	из них сеть Интернет	серверы
металлургическое производство и производство готовых металлических изделий	19	19	19	18	19	19	15
производство машин и оборудования	12	12	10	12	12	12	9
производство электрооборудования, электронного и оптического оборудования	25	25	24	24	25	25	19
производство транспортных средств и оборудования	10	9	8	9	9	9	5
прочие производства	9	9	7	8	9	9	7
производство и распределение электроэнергии, газа и воды	51	49	34	48	49	49	22
<i>из них:</i>							
производство, передача и распределение электроэнергии, газа, пара и горячей воды	32	32	24	32	32	32	19
сбор, очистка и распределение воды	19	17	10	16	17	17	3
строительство	27	26	19	25	25	25	9
оптовая и розничная торговля; ремонт автотранспортных средств, мотоциклов, бытовых изделий и предметов личного пользования	205	191	133	168	180	172	108
<i>в том числе:</i>							
торговля автотранспортными средствами и мотоциклами, их техническое обслуживание и ремонт	18	17	13	15	16	16	11
оптовая торговля, включая торговлю через агентов, кроме торговли автотранспортными средствами и мотоциклами	91	83	57	70	78	78	45
розничная торговля, кроме торговли автотранспортными средствами и мотоциклами; ремонт бытовых изделий и предметов личного пользования	96	91	63	83	86	78	52

Окончание

	Число обсле- дован- ных органи- заций	из них организации, использовавшие					
		персо- наль- ные компь- ютеры	лока- льные вычис- лите- льные сети	элект- рон- ную почту	гло- баль- ные сети	из них сеть Интер- нет	серве- ры
гостиницы и рестораны	10	10	5	9	10	10	2
транспорт и связь	127	116	79	102	112	103	52
<i>из них</i> СВЯЗЬ	13	13	12	13	13	13	13
финансовая деятельность	50	48	41	46	48	48	31
операции с недвижимым имуще- ством, аренда и предоставление услуг	196	183	103	149	173	173	62
государственное управление и обеспечение военной безопасно- сти; социальное страхование	534	530	305	465	528	518	206
образование	26	26	26	26	26	26	18
здравоохранение и предоставле- ние социальных услуг	157	156	123	134	156	156	88
деятельность по организации от- дыха и развлечений, культуры и спорта	193	184	70	147	174	173	42

¹⁾ В таблицах раздела данные не публикуются в целях обеспечения конфиденциальности первичных статистических данных, полученных от организаций, в соответствии с Федеральным законом от 29.11.2007 г. № 282-ФЗ "Об официальном статистическом учете и системе государственной статистики в Российской Федерации" (ст.4, п.5; ст.9, п.1).

**ЧИСЛО ПЕРСОНАЛЬНЫХ КОМПЬЮТЕРОВ В ОРГАНИЗАЦИЯХ
ПО ВИДАМ ЭКОНОМИЧЕСКОЙ ДЕЯТЕЛЬНОСТИ**

	Число персон-альных компью-теров, шт.	из них			Число персон-альных компью-теров на 100 работников, шт.	
		в составе локаль-ных вы-числительных сетей	имев-шие доступ к гло-баль-ным сетям	в том числе к сети Интернет	всего	из них имевших доступ к сети Интернет

2010

Всего	56136	42264	23497	20249	31	11
<i>в том числе:</i>						
лесное хозяйство, лесозаготовки и предоставление услуг в этих областях	159	35	58	56	31	11
добыча полезных ископаемых	101	80	75	75	10	7
<i>из неё:</i>						
добыча топливно-энергетических полезных ископаемых	... ¹⁾	... ¹⁾	... ¹⁾	... ¹⁾	... ¹⁾	... ¹⁾
добыча полезных ископаемых, кроме топливно-энергетических	95	80	69	69	10	7
обрабатывающие производства	9530	8224	4616	4488	18	8
<i>из них:</i>						
производство пищевых продуктов, включая напитки, и табака	1073	975	681	660	15	9
текстильное и швейное производство	421	375	192	192	10	5
производство кожи, изделий из кожи и производство обуви	34	-	24	18	5	3
обработка древесины и производство изделий из дерева	183	164	152	151	17	14
целлюлозно-бумажное производство; издательская и полиграфическая деятельность	440	358	167	166	24	9
производство кокса и нефтепродуктов	-	-	-	-	-	-
химическое производство	588	573	285	275	23	11
производство резиновых и пластмассовых изделий	489	440	255	250	15	8
производство прочих неметаллических минеральных продуктов	388	324	294	290	10	7
металлургическое производство и производство готовых металлических изделий	444	311	264	264	18	10

Продолжение

	Число персональных компьютеров, шт.	из них			Число персональных компьютеров на 100 работников, шт.	
		в составе локальных вычислительных сетей	имевшие доступ к глобальным сетям	в том числе к сети Интернет	всего	из них имевших доступ к сети Интернет
производство машин и оборудования	637	577	422	350	13	7
производство электрооборудования, электронного и оптического оборудования	2454	2071	990	990	25	10
производство транспортных средств и оборудования	1388	1155	428	415	16	5
прочие производства	990	877	468	467	27	13
производство и распределение электроэнергии, газа и воды	5842	4824	2591	2578	30	13
<i>из них:</i>						
производство, передача и распределение электроэнергии, газа, пара и горячей воды	5428	4552	2451	2451	32	15
сбор, очистка и распределение воды	414	272	140	127	15	5
строительство	988	674	611	602	12	7
оптовая и розничная торговля; ремонт автотранспортных средств, мотоциклов, бытовых изделий и предметов личного пользования	2430	2044	1098	1085	20	9
<i>в том числе:</i>						
торговля автотранспортными средствами и мотоциклами, их техническое обслуживание и ремонт	356	321	112	107	22	7
оптовая торговля, включая торговлю через агентов, кроме торговли автотранспортными средствами и мотоциклами	776	653	498	497	35	22
розничная торговля, кроме торговли автотранспортными средствами и мотоциклами; ремонт бытовых изделий и предметов личного пользования	1298	1070	488	481	16	6
гостиницы и рестораны	62	20	29	28	9	4
транспорт и связь	5424	4723	2731	2557	33	16
<i>из них связь</i>	2484	2230	2138	2138	48	41
финансовая деятельность	4073	3135	887	757	136	25

Продолжение

	Число персональных компьютеров, шт.	из них			Число персональных компьютеров на 100 работников, шт.	
		в составе локальных вычислительных сетей	имевшие доступ к глобальным сетям	в том числе к сети Интернет	всего	из них имевших доступ к сети Интернет
операции с недвижимым имуществом, аренда и предоставление услуг	3013	2389	1417	1181	32	13
государственное управление и обеспечение военной безопасности; социальное страхование	15414	11359	5783	3366	92	20
образование	5214	3002	2469	2424	89	41
здравоохранение и предоставление социальных услуг	2832	1292	776	703	10	2
деятельность по организации отдыха и развлечений, культуры и спорта	1054	463	356	349	20	7
2011						
Всего	61400	44248	28488	26080	31	13
<i>в том числе:</i>						
лесное хозяйство, лесозаготовки и предоставление услуг в этих областях	178	23	87	86	35	17
добыча полезных ископаемых	106	95	87	87	12	10
<i>из неё:</i>						
добыча топливно-энергетических полезных ископаемых	-	-	-	-	-	-
добыча полезных ископаемых, кроме топливно-энергетических	106	95	87	87	12	10
обрабатывающие производства	10345	8706	5404	5210	18	9
<i>из них:</i>						
производство пищевых продуктов, включая напитки, и табака	974	836	738	680	15	10
текстильное и швейное производство	328	275	190	190	9	5
производство кожи, изделий из кожи и производство обуви	37	27	21	21	6	4
обработка древесины и производство изделий из дерева	257	214	186	186	16	12

Продолжение

	Число персональных компьютеров, шт.	из них			Число персональных компьютеров на 100 работников, шт.	
		в составе локальных вычислительных сетей	имевшие доступ к глобальным сетям	в том числе к сети Интернет	всего	из них имевших доступ к сети Интернет
целлюлозно-бумажное производство; издательская и полиграфическая деятельность	483	399	231	231	24	12
производство кокса и нефтепродуктов	-	-	-	-	-	-
химическое производство	712	696	374	357	26	13
производство резиновых и пластмассовых изделий	547	495	270	270	16	8
производство прочих неметаллических минеральных продуктов	517	374	341	341	11	7
металлургическое производство и производство готовых металлических изделий	901	784	583	580	17	11
производство машин и оборудования	644	579	375	364	14	8
производство электрооборудования, электронного и оптического оборудования	2605	2105	1175	1085	27	11
производство транспортных средств и оборудования	1531	1214	482	467	19	6
прочие производства	809	708	438	438	22	12
производство и распределение электроэнергии, газа и воды	6561	5437	3355	3341	32	17
<i>из них:</i>						
производство, передача и распределение электроэнергии, газа, пара и горячей воды	6167	5155	3183	3182	35	18
сбор, очистка и распределение воды	394	282	172	159	15	6
строительство	933	603	540	529	13	7
оптовая и розничная торговля; ремонт автотранспортных средств, мотоциклов, бытовых изделий и предметов личного пользования	2415	1935	1567	1397	19	11
<i>в том числе:</i>						
торговля автотранспортными средствами и мотоциклами, их техническое обслуживание и ремонт	307	269	129	127	17	7

Продолжение

	Число персональных компьютеров, шт.	из них			Число персональных компьютеров на 100 работников, шт.	
		в составе локальных вычислительных сетей	имевшие доступ к глобальным сетям	в том числе к сети Интернет	всего	из них имевших доступ к сети Интернет
оптовая торговля, включая торговлю через агентов, кроме торговли автотранспортными средствами и мотоциклами	940	768	692	691	37	27
розничная торговля, кроме торговли автотранспортными средствами и мотоциклами; ремонт бытовых изделий и предметов личного пользования	1168	898	746	579	14	7
гостиницы и рестораны	60	32	31	29	9	5
транспорт и связь	5253	4647	4071	3653	28	20
<i>из них</i> связь	3176	3168	3130	3130	59	58
финансовая деятельность	3763	2906	880	774	134	28
операции с недвижимым имуществом, аренда и предоставление услуг	2969	2393	1522	1509	34	17
государственное управление и обеспечение военной безопасности; социальное страхование	18229	11839	6259	4860	82	22
образование	5536	3216	2805	2801	85	43
здравоохранение и предоставление социальных услуг	3709	1874	1285	1212	12	4
деятельность по организации отдыха и развлечений, культуры и спорта	1343	542	595	592	20	9
			2012			
Всего	68712	53592	36581	33173	35	17
<i>в том числе:</i>						
лесное хозяйство, лесозаготовки и предоставление услуг в этих областях	174	38	100	100	36	21
добыча полезных ископаемых	115	98	88	88	13	10
<i>из неё:</i>						
добыча топливно-энергетических полезных ископаемых	-	-	-	-	-	-
добыча полезных ископаемых, кроме топливно-энергетических	115	98	88	88	13	10

Продолжение

	Число персональных компьютеров, шт.	из них			Число персональных компьютеров на 100 работников, шт.	
		в составе локальных вычислительных сетей	имевшие доступ к глобальным сетям	в том числе к сети Интернет	всего	из них имевших доступ к сети Интернет
обрабатывающие производства	11159	9716	6328	6005	19	10
<i>из них:</i>						
производство пищевых продуктов, включая напитки, и табака	1071	1031	937	816	12	9
текстильное и швейное производство	421	351	281	281	10	7
производство кожи, изделий из кожи и производство обуви	... ¹⁾	... ¹⁾	... ¹⁾	... ¹⁾	... ¹⁾	... ¹⁾
обработка древесины и производство изделий из дерева	261	229	105	105	18	7
целлюлозно-бумажное производство; издательская и полиграфическая деятельность	449	377	220	220	25	12
производство кокса и нефтепродуктов	-	-	-	-	-	-
химическое производство	637	622	445	419	23	15
производство резиновых и пластмассовых изделий	628	565	287	287	19	9
производство прочих неметаллических минеральных продуктов	526	400	393	393	10	8
металлургическое производство и производство готовых металлических изделий	1013	947	777	755	20	15
производство машин и оборудования	661	614	369	359	16	9
производство электрооборудования, электронного и оптического оборудования	2986	2521	1374	1279	30	13
производство транспортных средств и оборудования	1590	1280	609	560	21	7
прочие производства	888	752	510	510	22	13
производство и распределение электроэнергии, газа и воды	7071	6458	4592	4499	35	22
<i>из них:</i>						
производство, передача и распределение электроэнергии, газа, пара и горячей воды	6676	6201	4396	4314	38	24
сбор, очистка и распределение воды	395	257	196	185	14	7

Продолжение

	Число персональных компьютеров, шт.	из них			Число персональных компьютеров на 100 работников, шт.	
		в составе локальных вычислительных сетей	имевшие доступ к глобальным сетям	в том числе к сети Интернет	всего	из них имевших доступ к сети Интернет
строительство	813	587	555	530	13	9
оптовая и розничная торговля; ремонт автотранспортных средств, мотоциклов, бытовых изделий и предметов личного пользования	3354	2679	2253	2098	27	17
<i>в том числе:</i>						
торговля автотранспортными средствами и мотоциклами, их техническое обслуживание и ремонт	545	469	358	289	29	15
оптовая торговля, включая торговлю через агентов, кроме торговли автотранспортными средствами и мотоциклами	1227	1007	972	971	42	33
розничная торговля, кроме торговли автотранспортными средствами и мотоциклами; ремонт бытовых изделий и предметов личного пользования	1582	1203	923	838	21	11
гостиницы и рестораны	61	43	33	31	10	5
транспорт и связь	5692	5189	4596	3913	29	20
<i>из них связь</i>	3360	3291	3222	3222	61	58
финансовая деятельность	4910	3562	1252	1211	132	33
операции с недвижимым имуществом, аренда и предоставление услуг	3327	2740	2313	1925	39	23
государственное управление и обеспечение военной безопасности; социальное страхование	17477	13145	7815	6489	85	32
образование	5892	3922	3348	3314	89	50
здравоохранение и предоставление социальных услуг	6986	4505	2253	1916	22	6
деятельность по организации отдыха и развлечений, культуры и спорта	1676	905	1053	1052	26	16

Продолжение

	Число персональных компьютеров, шт.	из них			Число персональных компьютеров на 100 работников, шт.	
		в составе локальных вычислительных сетей	имевшие доступ к глобальным сетям	в том числе к сети Интернет	всево	из них имевших доступ к сети Интернет

2013

Всего	71554	55980	39622	36553	38	19
<i>в том числе:</i>						
лесное хозяйство, лесозаготовки и предоставление услуг в этих областях	189	42	118	117	38	24
добыча полезных ископаемых	121	102	91	91	13	10
<i>из неё:</i>						
добыча топливно-энергетических полезных ископаемых	-	-	-	-	-	-
добыча полезных ископаемых, кроме топливно-энергетических	121	102	91	91	13	10
обрабатывающие производства	12000	10618	7062	6836	22	13
<i>из них:</i>						
производство пищевых продуктов, включая напитки, и табака	971	936	841	806	16	13
текстильное и швейное производство	799	729	654	654	15	12
производство кожи, изделий из кожи и производство обуви	1)	1)	1)	1)	1)	1)
обработка древесины и производство изделий из дерева	224	207	92	92	15	6
целлюлозно-бумажное производство; издательская и полиграфическая деятельность	523	438	318	318	30	18
производство кокса и нефтепродуктов	-	-	-	-	-	-
химическое производство	726	657	469	445	27	17
производство резиновых и пластмассовых изделий	726	666	376	376	20	10
производство прочих неметаллических минеральных продуктов	595	514	354	354	13	7
металлургическое производство и производство готовых металлических изделий	1122	1036	952	950	22	19

Продолжение

	Число персональных компьютеров, шт.	из них			Число персональных компьютеров на 100 работников, шт.	
		в составе локальных вычислительных сетей	имевшие доступ к глобальным сетям	в том числе к сети Интернет	всего	из них имевших доступ к сети Интернет
производство машин и оборудования	695	653	433	408	19	11
производство электрооборудования, электронного и оптического оборудования	3111	2640	1416	1321	32	14
производство транспортных средств и оборудования	1606	1300	624	579	28	10
прочие производства	871	813	503	503	25	14
производство и распределение электроэнергии, газа и воды	7643	6932	4885	4792	38	24
<i>из них:</i>						
производство, передача и распределение электроэнергии, газа, пара и горячей воды	7204	6569	4595	4513	41	26
сбор, очистка и распределение воды	439	363	290	279	17	11
строительство	751	496	485	448	14	8
оптовая и розничная торговля; ремонт автотранспортных средств, мотоциклов, бытовых изделий и предметов личного пользования	3675	2849	2633	2399	29	19
<i>в том числе:</i>						
торговля автотранспортными средствами и мотоциклами, их техническое обслуживание и ремонт	596	515	417	326	28	16
оптовая торговля, включая торговлю через агентов, кроме торговли автотранспортными средствами и мотоциклами	1517	1145	1288	1288	50	43
розничная торговля, кроме торговли автотранспортными средствами и мотоциклами; ремонт бытовых изделий и предметов личного пользования	1562	1189	928	785	20	10
гостиницы и рестораны	45	30	27	26	9	5
транспорт и связь	5145	4777	4180	3583	25	17
<i>из них связь</i>	2942	2940	2866	2866	51	50

Продолжение

	Число персональных компьютеров, шт.	из них			Число персональных компьютеров на 100 работников, шт.	
		в составе локальных вычислительных сетей	имевшие доступ к глобальным сетям	в том числе к сети Интернет	всего	из них имевших доступ к сети Интернет
финансовая деятельность	4553	3594	1544	1504	108	36
операции с недвижимым имуществом, аренда и предоставление услуг	3788	3195	2750	2394	41	26
государственное управление и обеспечение военной безопасности; социальное страхование	17767	12951	8322	7283	87	36
образование	6681	3846	3483	3474	130	67
здравоохранение и предоставление социальных услуг	7439	5563	2829	2397	24	8
деятельность по организации отдыха и развлечений, культуры и спорта	1754	982	1210	1206	29	20
2014						
Всего	71389	...	44502	39469	39	21
<i>в том числе:</i>						
лесное хозяйство, лесозаготовки и предоставление услуг в этих областях	208	...	140	139	42	28
добыча полезных ископаемых	107	...	97	97	18	17
<i>из неё:</i>						
добыча топливно-энергетических полезных ископаемых	-	...	-	-	-	-
добыча полезных ископаемых, кроме топливно-энергетических	107	...	97	97	18	17
обрабатывающие производства	11718	...	6848	6637	23	13
<i>из них:</i>						
производство пищевых продуктов, включая напитки, и табака	894	...	737	730	17	14
текстильное и швейное производство	722	...	385	327	14	6
производство кожи, изделий из кожи и производство обуви	... ¹⁾ ¹⁾	... ¹⁾	... ¹⁾	... ¹⁾

Продолжение

	Число персональных компьютеров, шт.	из них			Число персональных компьютеров на 100 работников, шт.	
		в составе локальных вычислительных сетей	имевшие доступ к глобальным сетям	в том числе к сети Интернет	всего	из них имевших доступ к сети Интернет
обработка древесины и производство изделий из дерева	255	...	95	95	20	7
целлюлозно-бумажное производство; издательская и полиграфическая деятельность	496	...	312	310	32	20
производство кокса и нефтепродуктов	-	...	-	-	-	-
химическое производство	729	...	534	515	28	19
производство резиновых и пластмассовых изделий	772	...	443	438	21	12
производство прочих неметаллических минеральных продуктов	569	...	434	418	13	9
металлургическое производство и производство готовых металлических изделий	1222	...	1064	1048	23	20
производство машин и оборудования	560	...	378	353	19	12
производство электрооборудования, электронного и оптического оборудования	3057	...	1390	1375	33	15
производство транспортных средств и оборудования	1495	...	512	475	21	7
прочие производства	921	...	539	528	29	17
производство и распределение электроэнергии, газа и воды	7699	...	5641	5507	40	28
<i>из них:</i>						
производство, передача и распределение электроэнергии, газа, пара и горячей воды	7254	...	5263	5191	43	31
сбор, очистка и распределение воды	445	...	378	316	18	13
строительство	557	...	386	346	14	9

Продолжение

	Число персональных компьютеров, шт.	из них			Число персональных компьютеров на 100 работников, шт.	
		в составе локальных вычислительных сетей	имевшие доступ к глобальным сетям	в том числе к сети Интернет	всего	из них имевших доступ к сети Интернет
оптовая и розничная торговля; ремонт автотранспортных средств, мотоциклов, бытовых изделий и предметов личного пользования	4841	...	4083	3345	31	22
<i>в том числе:</i>						
торговля автотранспортными средствами и мотоциклами, их техническое обслуживание и ремонт	646	...	599	382	31	18
оптовая торговля, включая торговлю через агентов, кроме торговли автотранспортными средствами и мотоциклами	1939	...	1597	1565	54	43
розничная торговля, кроме торговли автотранспортными средствами и мотоциклами; ремонт бытовых изделий и предметов личного пользования	2256	...	1887	1398	23	14
гостиницы и рестораны	42	...	19	18	7	3
транспорт и связь	5385	...	4378	3635	27	18
<i>из них связь</i>	2629	...	2386	2372	53	48
финансовая деятельность	4435	...	1455	1446	122	40
операции с недвижимым имуществом, аренда и предоставление услуг	4286	...	3244	2717	52	33
государственное управление и обеспечение военной безопасности; социальное страхование	17356	...	9283	7606	89	39
образование	5027	...	3755	3651	118	86
здравоохранение и предоставление социальных услуг	7734	...	3737	2927	26	10
деятельность по организации отдыха и развлечений, культуры и спорта	1991	...	1433	1395	34	24

Продолжение

	Число персональных компьютеров, шт.	из них		Число персональных компьютеров на 100 работников, шт.	
		имевшие доступ к глобальным сетям	в том числе к сети Интернет	всего	из них имевших доступ к сети Интернет
2015					
Всего	70785	45482	40564	40	23
<i>в том числе:</i>					
лесное хозяйство, лесозаготовки и предоставление услуг в этих областях	223	133	132	48	28
добыча полезных ископаемых	92	80	80	14	12
<i>из неё:</i>					
добыча топливно-энергетических полезных ископаемых	-	-	-	-	-
добыча полезных ископаемых, кроме топливно-энергетических	92	80	80	14	12
обрабатывающие производства	11678	7093	6896	23	14
<i>из них:</i>					
производство пищевых продуктов, включая напитки, и табака	964	859	850	16	14
текстильное и швейное производство	694	450	345	13	7
производство кожи, изделий из кожи и производство обуви	... ¹⁾	... ¹⁾	... ¹⁾	... ¹⁾	... ¹⁾
обработка древесины и производство изделий из дерева	336	112	112	23	8
целлюлозно-бумажное производство; издательская и полиграфическая деятельность	453	270	267	34	20
производство кокса и нефтепродуктов	-	-	-	-	-
химическое производство	755	544	538	24	17
производство резиновых и пластмассовых изделий	837	475	475	20	11
производство прочих неметаллических минеральных продуктов	536	464	449	14	11

Продолжение

	Число персональных компьютеров, шт.	из них		Число персональных компьютеров на 100 работников, шт.	
		имевшие доступ к глобальным сетям	в том числе к сети Интернет	всего	из них имевших доступ к сети Интернет
металлургическое производство и производство готовых металлических изделий	957	843	843	25	22
производство машин и оборудования	582	455	430	28	21
производство электрооборудования, электронного и оптического оборудования	3124	1411	1410	34	16
производство транспортных средств и оборудования	1540	626	594	25	10
прочие производства	873	557	556	31	19
производство и распределение электроэнергии, газа и воды	8059	5776	5658	43	30
<i>из них:</i>					
производство, передача и распределение электроэнергии, газа, пара и горячей воды	7627	5492	5390	46	32
сбор, очистка и распределение воды	432	284	268	19	12
строительство	425	367	344	14	11
оптовая и розничная торговля; ремонт автотранспортных средств, мотоциклов, бытовых изделий и предметов личного пользования	4794	4161	3481	31	23
<i>в том числе:</i>					
торговля автотранспортными средствами и мотоциклами, их техническое обслуживание и ремонт	693	653	437	32	20
оптовая торговля, включая торговлю через агентов, кроме торговли автотранспортными средствами и мотоциклами	1757	1428	1428	54	44
розничная торговля, кроме торговли автотранспортными средствами и мотоциклами; ремонт бытовых изделий и предметов личного пользования	2344	2080	1616	24	16

Окончание

	Число персональных компьютеров, шт.	из них		Число персональных компьютеров на 100 работников, шт.	
		имевшие доступ к глобальным сетям	в том числе к сети Интернет	всего	из них имевших доступ к сети Интернет
гостиницы и рестораны	50	29	28	9	5
транспорт и связь	5519	4615	3842	29	20
<i>из них</i> СВЯЗЬ	3106	2792	2778	62	56
финансовая деятельность	4013	1488	1468	124	45
операции с недвижимым имуществом, аренда и предоставление услуг	4302	3331	2869	48	32
государственное управление и обеспечение военной безопасности; социальное страхование	17095	9102	7643	89	40
образование	4692	3489	3436	115	84
здравоохранение и предоставление социальных услуг	7764	4307	3195	27	11
деятельность по организации отдыха и развлечений, культуры и спорта	2078	1510	1491	37	27

**ЧИСЛО ОРГАНИЗАЦИЙ, ИМЕВШИХ ВЕБ-САЙТ,
ПО ВИДАМ ЭКОНОМИЧЕСКОЙ ДЕЯТЕЛЬНОСТИ**

	2010			2011		
	число органи- заций, имев- ших веб - сайт	в процентах		число органи- заций, имев- ших веб- сайт	в процентах	
		от об- щего числа обсле- дован- ных ор- ганиза- ций	от числа органи- заций, исполь- зовав- ших ИКТ		от об- щего числа обсле- дован- ных ор- ганиза- ций	от числа органи- заций, исполь- зовав- ших ИКТ
Всего	429	24,6	25,1	502	27,6	28,0
<i>в том числе:</i>						
лесное хозяйство, лесозаготовки и предоставление услуг в этих областях	1	3,4	3,6	1	32,3	32,3
рыболовство, рыбоводство	-	-	-	-	-	-
добыча полезных ископаемых	2	25,0	25,0	2	40,0	50,0
<i>из неё:</i>						
добыча топливно-энергетичес- ких полезных ископаемых	... ¹⁾	... ¹⁾	... ¹⁾	-	-	-
добыча полезных ископаемых, кроме топливно-энергетических	1	14,3	14,3	2	40,0	50,0
обрабатывающие производства	101	48,1	48,6	105	50,5	50,5
<i>из них:</i>						
производство пищевых продук- тов, включая напитки, и табака	14	42,4	42,4	15	51,7	51,7
текстильное и швейное произ- водство	6	46,1	50,0	6	71,4	71,4
производство кожи, изделий из кожи и производство обуви	-	-	-	1	33,3	33,3
обработка древесины и произ- водство изделий из дерева	4	44,4	44,4	3	30,0	30,0
целлюлозно-бумажное произ- водство; издательская и поли- графическая деятельность	6	14,6	15,0	9	22,5	22,5
производство кокса и нефтепро- дуктов	-	-	-	-	-	-
химическое производство	3	60,0	60,0	2	33,3	33,3
производство резиновых и пластмассовых изделий	9	75,0	75,0	9	69,2	69,2
производство прочих неметал- лических минеральных продук- тов	12	70,6	70,6	11	64,7	64,7

Продолжение

	2010			2011		
	число органи- заций, имев- ших веб - сайт	в процентах		число органи- заций, имев- ших веб - сайт	в процентах	
		от об- щего числа обсле- дован- ных ор- ганиза- ций	от числа органи- заций, исполь- зовав- ших ИКТ		от об- щего числа обсле- дован- ных ор- ганиза- ций	от числа органи- заций, исполь- зовав- ших ИКТ
металлургическое производство и производство готовых металлических изделий	10	62,5	62,5	10	47,6	47,6
производство машин и оборудова- ния	7	53,8	53,8	6	50,0	50,0
производство электрооборудо- вания, электронного и оптиче- ского оборудования	19	76,0	76,0	20	87,0	87,0
производство транспортных средств и оборудования	6	66,7	66,7	6	66,7	66,7
прочие производства	5	38,5	38,5	7	58,3	58,3
производство и распределение электроэнергии, газа и воды	11	22,0	22,0	19	38,8	38,8
<i>из них:</i>						
производство, передача и рас- пределение электроэнергии, газа, пара и горячей воды	10	33,3	34,5	13	46,4	46,4
сбор, очистка и распределение воды	1	4,5	4,8	6	28,6	28,6
строительство	20	34,5	34,5	15	27,3	27,3
оптовая и розничная торговля; ремонт автотранспортных средств, мотоциклов, бытовых изделий и предметов личного пользования	28	19,2	20,1	28	18,4	18,9
<i>в том числе:</i>						
торговля автотранспортными средствами и мотоциклами, их техническое обслуживание и ремонт	1	9,1	9,1	3	25,0	27,3
оптовая торговля, включая тор- говлю через агентов, кроме тор- говли автотранспортными сред- ствами и мотоциклами	20	27,8	28,2	16	20,8	20,8

Продолжение

	2010			2011		
	число органи- заций, имев- ших веб - сайт	в процентах		число органи- заций, имев- ших веб - сайт	в процентах	
		от об- щего числа обсле- дован- ных ор- ганиза- ций	от числа органи- заций, исполь- зовав- ших ИКТ		от об- щего числа обсле- дован- ных ор- ганиза- ций	от числа органи- заций, исполь- зовав- ших ИКТ
розничная торговля, кроме тор- говли автотранспортными сред- ствами и мотоциклами; ремонт бытовых изделий и предметов личного пользования	7	11,1	12,3	9	14,3	15,0
гостиницы и рестораны	2	18,2	18,2	2	20,0	20,0
транспорт и связь	22	21,8	22,9	24	20,3	21,1
<i>из них</i> СВЯЗЬ	11	84,6	84,6	10	71,4	71,4
финансовая деятельность	17	58,6	58,6	15	55,6	55,6
операции с недвижимым иму- ществом, аренда и предоставле- ние услуг	36	23,5	24,0	38	22,6	22,9
государственное управление и обеспечение военной безопасно- сти; социальное страхование	118	19,4	19,5	152	24,9	25,0
образование	24	80,0	80,0	28	87,5	87,5
здравоохранение и предоставле- ние социальных услуг	26	14,7	14,9	49	26,5	26,5
деятельность по организации отдыха и развлечений, культу- ры и спорта	21	16,0	17,2	24	14,0	15,5

Продолжение

	2012			2013		
	число органи- заций, имев- ших веб-сайт	в процентах		число органи- заций, имев- ших веб-сайт	в процентах	
		от об- щего числа обсле- дован- ных ор- ганиза- ций	от числа органи- заций, исполь- зовав- ших ИКТ		от об- щего числа обсле- дован- ных ор- ганиза- ций	от числа органи- заций, исполь- зовав- ших ИКТ
Всего	668	35,7	37,5	805	42,2	44,6
<i>в том числе:</i>						
лесное хозяйство, лесозаготовки и предоставление услуг в этих областях	1	3,3	3,5	1	3,4	3,4
рыболовство, рыбоводство	... ¹⁾	... ¹⁾	... ¹⁾	-	-	-
добыча полезных ископаемых	2	40,0	40,0	3	50	50
<i>из неё:</i>						
добыча топливно- энергетических полезных иско- паемых	-	-	-	-	-	-
добыча полезных ископаемых, кроме топливно-энергетических	2	40,0	40,0	3	50	50
обрабатывающие производства	117	55,5	56,8	126	59,4	61,2
<i>из них:</i>						
производство пищевых продук- тов, включая напитки, и табака	17	53,1	54,8	15	46,9	50
текстильное и швейное произ- водство	8	57,2	61,5	7	50	50
производство кожи, изделий из кожи и производство обуви	... ¹⁾	... ¹⁾	... ¹⁾	... ¹⁾	... ¹⁾	... ¹⁾
обработка древесины и произ- водство изделий из дерева	3	30,0	33,3	3	30	33,3
целлюлозно-бумажное произ- водство; издательская и поли- графическая деятельность	10	29,4	29,4	19	51,4	51,4
производство кокса и нефтепро- дуктов	-	-	-	-	-	-
химическое производство	3	42,9	60,0	5	62,5	71,4
производство резиновых и пластмассовых изделий	9	64,3	69,2	8	61,5	61,5
производство прочих неметал- лических минеральных продуктов	11	57,9	57,9	9	52,9	52,9

Продолжение

	2012			2013		
	число органи- заций, имев- ших веб-сайт	в процентах		число органи- заций, имев- ших веб-сайт	в процентах	
		от об- щего числа обсле- дован- ных ор- ганиза- ций	от числа органи- заций, исполь- зовав- ших ИКТ		от об- щего числа обсле- дован- ных ор- ганиза- ций	от числа органи- заций, исполь- зовав- ших ИКТ
металлургическое производство и производство готовых металлических изделий	14	63,6	63,6	18	81,8	81,8
производство машин и оборудова- ния	5	45,5	45,5	7	58,3	58,3
производство электрооборудо- вания, электронного и оптиче- ского оборудования	22	84,6	84,6	22	84,6	84,6
производство транспортных средств и оборудования	6	75,0	75,0	6	66,7	75
прочие производства	8	67,7	67,7	6	60	66,7
производство и распределение электроэнергии, газа и воды	16	34,1	34,8	15	27,8	28,8
<i>из них:</i>						
производство, передача и рас- пределение электроэнергии, газа, пара и горячей воды	11	39,3	39,3	11	33,3	33,3
сбор, очистка и распределение воды	5	26,3	27,8	4	19	21,1
строительство	12	22,2	24,0	11	22	22,9
оптовая и розничная торговля; ремонт автотранспортных средств, мотоциклов, бытовых изделий и предметов личного пользования	43	26,2	28,3	58	32	35,6
<i>в том числе:</i>						
торговля автотранспортными средствами и мотоциклами, их техническое обслуживание и ремонт	5	33,3	35,7	5	27,8	29,4
оптовая торговля, включая тор- говлю через агентов, кроме тор- говли автотранспортными сред- ствами и мотоциклами	28	34,6	36,8	35	38	42,7

Продолжение

	2012			2013		
	число органи- заций, имев- ших веб-сайт	в процентах		число органи- заций, имев- ших веб-сайт	в процентах	
		от об- щего числа обсле- дован- ных ор- ганиза- ций	от числа органи- заций, исполь- зовав- ших ИКТ		от об- щего числа обсле- дован- ных ор- ганиза- ций	от числа органи- заций, исполь- зовав- ших ИКТ
розничная торговля, кроме тор- говли автотранспортными сред- ствами и мотоциклами; ремонт бытовых изделий и предметов личного пользования	10	14,7	16,1	18	25,4	28,1
гостиницы и рестораны	1	9,1	10,0	1	10	11,1
транспорт и связь	29	23,4	25,2	36	27,7	30
<i>из них</i> связь	11	78,6	78,6	10	83,3	83,3
финансовая деятельность	24	66,7	66,7	34	77,3	79,1
операции с недвижимым иму- ществом, аренда и предоставле- ние услуг	45	24,6	26,6	43	23,9	27
государственное управление и обеспечение военной безопасно- сти; социальное страхование	228	38,7	39,0	277	47,2	47,5
образование	30	90,9	90,9	30	88,2	88,2
здравоохранение и предоставле- ние социальных услуг	74	38,9	38,9	108	56,5	56,5
деятельность по организации отдыха и развлечений, культу- ры и спорта	45	23,1	28,5	62	31,3	38,3

Продолжение

	2014			2015		
	число органи- заций, имев- ших веб-сайт	в процентах		число органи- заций, имев- ших веб-сайт	в процентах	
		от об- щего числа обследо- ванных органи- заций	от числа органи- заций, исполь- зовав- ших ИКТ		от об- щего числа обследо- ванных органи- заций	от числа органи- заций, исполь- зовав- ших ИКТ
Всего	773	41,4	43,1	773	42,9	44,5
<i>в том числе:</i>						
лесное хозяйство, лесозаготовки и предоставление услуг в этих областях	2	6,5	6,7	2	6,5	6,7
рыболовство, рыбоводство	... ¹⁾	... ¹⁾	... ¹⁾	-	-	-
добыча полезных ископаемых	2	40,0	40,0	2	33,3	33,3
<i>из неё:</i>						
добыча топливно- энергетических полезных иско- паемых	-	-	-	-	-	-
добыча полезных ископаемых, кроме топливно-энергетических	2	40,0	40,0	2	33,3	33,3
обрабатывающие производства	106	54,1	54,9	104	55,9	56,8
<i>из них:</i>						
производство пищевых продук- тов, включая напитки, и табака	12	44,5	48	15	57,7	62,5
текстильное и швейное произ- водство	6	46,2	46,2	6	46,2	46,2
производство кожи, изделий из кожи и производство обуви	... ¹⁾	... ¹⁾	... ¹⁾	... ¹⁾	... ¹⁾	... ¹⁾
обработка древесины и произ- водство изделий из дерева	3	60,0	60,0	3	75,0	75,0
целлюлозно-бумажное произ- водство; издательская и поли- графическая деятельность	17	48,6	48,6	16	50,0	50,0
производство кокса и нефтепро- дуктов	-	-	-	-	-	-
химическое производство	3	50,0	50,0	3	50,0	50,0
производство резиновых и пластмассовых изделий	8	66,7	66,7	4	36,4	36,4
производство прочих неметал- лических минеральных продуктов	10	62,5	62,5	12	70,6	70,6

Продолжение

	2014			2015		
	число органи- заций, имев- ших веб-сайт	в процентах		число органи- заций, имев- ших веб-сайт	в процентах	
		от об- щего числа обследо- ванных органи- заций	от числа органи- заций, исполь- зовав- ших ИКТ		от об- щего числа обследо- ванных органи- заций	от числа органи- заций, исполь- зовав- ших ИКТ
металлургическое производство и производство готовых металлических изделий	13	56,5	56,5	12	63,2	63,2
производство машин и оборудования	6	46,2	46,2	6	50,0	50,0
производство электрооборудования, электронного и оптического оборудования	18	72,0	72,0	17	68,0	68,0
производство транспортных средств и оборудования	5	50,0	55,6	4	40,0	44,5
прочие производства	5	55,6	55,6	6	66,7	66,7
производство и распределение электроэнергии, газа и воды	14	24,6	25,5	15	29,4	30,6
<i>из них:</i>						
производство, передача и распределение электроэнергии, газа, пара и горячей воды	11	30,6	30,6	11	34,4	34,4
сбор, очистка и распределение воды	3	14,3	15,8	4	21,1	23,5
строительство	9	31,0	32,1	6	22,2	23,1
оптовая и розничная торговля; ремонт автотранспортных средств, мотоциклов, бытовых изделий и предметов личного пользования	62	34,4	36,7	85	41,5	44,5
<i>в том числе:</i>						
торговля автотранспортными средствами и мотоциклами, их техническое обслуживание и ремонт	7	43,8	43,8	10	55,6	58,8
оптовая торговля, включая торговлю через агентов, кроме торговли автотранспортными средствами и мотоциклами	35	36,5	39,3	30	33,0	36,1

Окончание

	2014			2015		
	число органи- заций, имев- ших веб-сайт	в процентах		число органи- заций, имев- ших веб-сайт	в процентах	
		от об- щего числа обследо- ванных органи- заций	от числа органи- заций, исполь- зовав- ших ИКТ		от об- щего числа обследо- ванных органи- заций	от числа органи- заций, исполь- зовав- ших ИКТ
розничная торговля, кроме тор- говли автотранспортными сред- ствами и мотоциклами; ремонт бытовых изделий и предметов личного пользования	20	29,4	31,3	45	46,9	49,5
гостиницы и рестораны	1	11,1	11,1	3	30,0	30,3
транспорт и связь	34	26,2	28,1	30	23,6	25,9
<i>из них</i> связь	9	75,0	75,0	8	61,5	61,5
финансовая деятельность	35	71,4	72,9	31	62,0	64,6
операции с недвижимым иму- ществом, аренда и предоставле- ние услуг	45	24,2	26,0	48	24,5	26,2
государственное управление и обеспечение военной безопасно- сти; социальное страхование	258	46,4	46,7	251	47,0	47,4
образование	29	90,6	90,6	21	80,8	80,8
здравоохранение и предоставле- ние социальных услуг	103	54,8	55,1	102	65,0	65,4
деятельность по организации отдыха и развлечений, культу- ры и спорта	72	33,2	37,9	73	37,8	39,7

**ЗАТРАТЫ ОРГАНИЗАЦИЙ НА ИНФОРМАЦИОННЫЕ
И КОММУНИКАЦИОННЫЕ ТЕХНОЛОГИИ ПО ВИДАМ
ЭКОНОМИЧЕСКОЙ ДЕЯТЕЛЬНОСТИ**

миллионов рублей

	Затраты на инфор- мацион- ные и комму- ника- ционные техно- логии	в том числе затраты на					
		приоб- ретен- ие вычис- литель- ной техники	приоб- ретен- ие про- грам- мных средств	опла- ту услуг связи	обуче- ние со- труд- ников	оплату услуг сто- ронних организа- ций и спе- циалистов (кроме услуг связи и обучения)	про- чие затра- ты
2010							
Всего	1992,4	1046,1	176,1	479,5	3,2	192,0	95,5
<i>в том числе:</i>							
лесное хозяйство, лесозаготов- ки и предоставление услуг в этих областях	1,3	0,1	0,1	0,9	0,0	0,1	0,1
добыча полезных ископаемых	1,8	0,2	0,1	1,4	-	0,2	0,0
<i>из неё:</i>							
добыча топливно-энергети- ческих полезных ископаемых	... ¹⁾	-	-	... ¹⁾	-	-	-
добыча полезных ископаемых, кроме топливно-энергети- ческих	1,8	0,2	0,1	1,3	-	0,2	0,0
обрабатывающие производства	241,1	53,6	30,9	105,3	1,1	20,6	29,6
<i>из них:</i>							
производство пищевых про- дуктов, включая напитки, и табака	24,8	2,4	1,0	15,7	0,2	4,4	1,0
текстильное и швейное произ- водство	5,1	0,9	0,5	2,5	-	1,1	1,1
производство кожи, изделий из кожи и производство обуви	0,7	0,0	0,1	0,6	-	-	0,0
обработка древесины и произ- водство изделий из дерева	2,5	0,4	0,1	1,9	-	-	0,0
целлюлозно-бумажное произ- водство; издательская и поли- графическая деятельность	6,9	0,8	1,1	3,8	-	1,0	0,2
химическое производство	27,2	11,7	7,0	7,9	0,4	0,2	-
производство резиновых и пластмассовых изделий	13,5	2,7	0,3	8,5	-	0,2	1,8

Продолжение

	Затраты на информационные и коммуникационные технологии	в том числе затраты на					
		приобретение вычислительной техники	приобретение программных средств	оплату услуг связи	обучение сотрудников	оплату услуг сторонних организаций и специалистов (кроме услуг связи и обучения)	прочие затраты
производство прочих неметаллических минеральных продуктов	12,6	0,9	0,5	7,1	0,1	3,9	0,2
металлургическое производство и производство готовых металлических изделий	15,6	1,3	1,1	11,0	-	0,5	1,7
производство машин и оборудования	9,7	1,7	0,9	5,1	0,0	1,1	0,9
производство электрооборудования, электронного и оптического оборудования	62,4	7,1	10,3	17,2	0,1	4,7	23,0
производство транспортных средств и оборудования	19,9	5,2	2,8	8,5	0,1	2,7	0,5
прочие производства	40,1	18,5	5,2	15,6	0,1	0,7	0,1
производство и распределение электроэнергии, газа и воды	279,9	81,4	39,1	53,9	0,7	87,0	17,7
<i>из них:</i>							
производство, передача и распределение электроэнергии, газа, пара и горячей воды	265,6	71,5	39,1	50,6	0,7	86,1	17,5
сбор, очистка и распределение воды	14,4	10,0	0,1	3,3	-	0,9	0,1
строительство	22,5	5,1	1,5	13,9	0,0	1,7	0,3
оптовая и розничная торговля; ремонт автотранспортных средств, мотоциклов, бытовых изделий и предметов личного пользования	85,5	10,3	12,3	40,6	-	19,2	3,1
<i>в том числе:</i>							
торговля автотранспортными средствами и мотоциклами, их техническое обслуживание и ремонт	35,5	3,6	9,5	8,2	-	13,5	0,7

Продолжение

	Затраты на информационные и коммуникационные технологии	в том числе затраты на					
		приобретение вычислительной техники	приобретение программных средств	оплату услуг связи	обучение сотрудников	оплату услуг сторонних организаций и специалистов (кроме услуг связи и обучения)	прочие затраты
оптовая торговля, включая торговлю через агентов, кроме торговли автотранспортными средствами и мотоциклами	26,8	3,3	0,8	17,5	-	3,6	1,6
розничная торговля, кроме торговли автотранспортными средствами и мотоциклами; ремонт бытовых изделий и предметов личного пользования	23,2	3,4	2,0	14,9	-	2,0	0,8
гостиницы и рестораны	1,1	0,2	0,2	0,4	0,0	0,1	0,1
транспорт и связь	697,4	629,1	13,1	43,3	0,4	9,9	1,6
<i>из них</i> связь	59,3	10,4	11,9	30,7	0,3	5,6	0,5
финансовая деятельность	196,1	128,5	9,9	53,0	0,1	3,7	0,8
операции с недвижимым имуществом, аренда и предоставление услуг	62,1	10,4	11,5	28,1	0,0	4,7	7,4
государственное управление и обеспечение военной безопасности; социальное страхование	301,2	89,4	48,8	99,5	0,4	35,8	27,2
образование	46,9	25,0	2,7	11,5	0,0	2,7	4,9
здравоохранение и предоставление социальных услуг	43,0	9,7	4,6	21,3	0,3	4,8	2,2
деятельность по организации отдыха и развлечений, культуры и спорта	12,4	3,0	1,3	6,2	0,0	1,4	0,4
2011							
Всего	2449,2	1075,8	281,5	700,9	4,8	258,8	127,4
<i>в том числе:</i>							
лесное хозяйство, лесозаготовки и предоставление услуг в этих областях	1,7	0,3	0,1	1,1	-	0,1	0,1

Продолжение

	Затраты на информационные и коммуникационные технологии	в том числе затраты на					
		приобретение вычислительной техники	приобретение программных средств	оплату услуг связи	обучение сотрудников	оплату услуг сторонних организаций и специалистов (кроме услуг связи и обучения)	прочие затраты
добыча полезных ископаемых	2,6	0,7	0,2	1,3	0,1	0,2	0,2
<i>из неё:</i>							
добыча топливно-энергетических полезных ископаемых	-	-	-	-	-	-	-
добыча полезных ископаемых, кроме топливно-энергетических	2,6	0,7	0,2	1,3	0,1	0,2	0,2
обрабатывающие производства	268,7	58,4	50,6	103,3	1,4	23,5	31,4
<i>из них:</i>							
производство пищевых продуктов, включая напитки, и табака	20,4	2,6	1,1	14,2	0,0	1,4	1,1
текстильное и швейное производство	7,6	0,9	1,6	3,7	0,0	0,9	0,5
производство кожи, изделий из кожи и производство обуви	0,6	0,0	0,1	0,4	-	0,0	-
обработка древесины и производство изделий из дерева	17,4	3,7	9,8	3,5	-	0,2	0,1
целлюлозно-бумажное производство; издательская и полиграфическая деятельность	11,4	2,2	0,7	3,2	-	5,2	0,1
химическое производство	19,7	4,7	4,0	9,8	0,8	0,5	-
производство резиновых и пластмассовых изделий	15,6	2,1	5,1	6,6	-	0,5	1,2
производство прочих неметаллических минеральных продуктов	11,3	2,3	1,3	5,5	-	2,0	0,1
металлургическое производство и производство готовых металлических изделий	23,8	2,9	2,0	11,7	0,1	4,2	3,0
производство машин и оборудования	10,2	1,2	1,5	5,1	0,1	1,3	1,1
производство электрооборудования, электронного и оптического оборудования	61,5	11,1	8,8	14,6	0,2	4,3	22,5

Продолжение

	Затраты на информационные и коммуникационные технологии	в том числе затраты на					
		приобретение вычислительной техники	приобретение программных средств	оплату услуг связи	обучение сотрудников	оплату услуг сторонних организаций и специалистов (кроме услуг связи и обучения)	прочие затраты
производство транспортных средств и оборудования	20,6	5,7	4,1	7,4	-	2,2	1,2
прочие производства	48,6	18,9	10,5	17,6	0,3	0,7	0,6
производство и распределение электроэнергии, газа и воды	848,9	621,1	25,2	66,2	0,8	116,0	19,5
<i>из них:</i>							
производство, передача и распределение электроэнергии, газа, пара и горячей воды	840,8	618,6	24,8	62,2	0,8	114,9	19,4
сбор, очистка и распределение воды	8,1	2,5	0,4	4,1	-	1,1	0,0
строительство	23,7	5,0	1,7	13,8	0,8	1,7	0,7
оптовая и розничная торговля; ремонт автотранспортных средств, мотоциклов, бытовых изделий и предметов личного пользования	123,3	12,1	2,6	84,4	0,0	19,4	4,8
<i>в том числе:</i>							
торговля автотранспортными средствами и мотоциклами, их техническое обслуживание и ремонт	74,2	3,4	1,3	53,3	-	15,4	0,8
оптовая торговля, включая торговлю через агентов, кроме торговли автотранспортными средствами и мотоциклами	25,6	5,3	1,0	14,1	-	1,7	3,6
розничная торговля, кроме торговли автотранспортными средствами и мотоциклами; ремонт бытовых изделий и предметов личного пользования	23,4	3,5	0,3	17,0	0,0	2,3	0,4
гостиницы и рестораны	0,9	0,0	0,0	0,5	0,0	0,2	0,1
транспорт и связь	86,5	9,5	28,0	39,8	0,3	8,4	0,6
<i>из них связь</i>	59,8	3,4	25,2	25,4	0,2	5,6	0,1
финансовая деятельность	131,9	52,5	7,7	52,4	0,0	4,0	15,3

Продолжение

	Затраты на информационные и коммуникационные технологии	в том числе затраты на					
		приобретение вычислительной техники	приобретение программных средств	оплату услуг связи	обучение сотрудников	оплату услуг сторонних организаций и специалистов (кроме услуг связи и обучения)	прочие затраты
операции с недвижимым имуществом, аренда и предоставление услуг	228,4	16,2	26,4	142,3	0,1	40,0	3,5
государственное управление и обеспечение военной безопасности; социальное страхование	613,6	257,9	126,6	147,7	0,8	33,8	46,8
образование	41,3	24,6	2,9	9,9	0,2	2,9	0,7
здравоохранение и предоставление социальных услуг	59,9	12,5	7,5	29,6	0,1	6,8	3,3
деятельность по организации отдыха и развлечений, культуры и спорта	17,9	4,9	2,1	8,5	0,0	1,8	0,6
				2012			
Всего	1686,2	475,0	318,1	552,6	6,0	221,5	113,0
<i>в том числе:</i>							
лесное хозяйство, лесозаготовки и предоставление услуг в этих областях	1,7	0,1	0,1	1,3	-	0,1	0,1
добыча полезных ископаемых	2,1	0,6	0,2	1,1	-	0,1	0,1
<i>из неё:</i>							
добыча топливно-энергетических полезных ископаемых	-	-	-	-	-	-	-
добыча полезных ископаемых, кроме топливно-энергетических	2,1	0,6	0,2	1,1	-	0,1	0,1
обрабатывающие производства	314,6	57,6	52,0	130,1	2,4	40,3	32,2
<i>из них:</i>							
производство пищевых продуктов, включая напитки, и табака	27,5	5,9	2,2	15,0	0,1	2,8	1,0
текстильное и швейное производство	9,2	0,6	0,9	6,7	-	0,8	0,2
производство кожи, изделий из кожи и производство обуви	... ¹⁾	-	... ¹⁾	... ¹⁾	-	-	-

Продолжение

	Затраты на информационные и коммуникационные технологии	в том числе затраты на					
		приобретение вычислительной техники	приобретение программных средств	оплату услуг связи	обучение сотрудников	оплату услуг сторонних организаций и специалистов (кроме услуг связи и обучения)	прочие затраты
обработка древесины и производство изделий из дерева	7,2	1,3	0,5	5,3	0,0	0,1	0,0
целлюлозно-бумажное производство; издательская и полиграфическая деятельность	11,1	1,7	1,0	3,6	0,0	4,1	0,6
химическое производство	20,3	0,4	4,7	11,0	1,6	2,6	-
производство резиновых и пластмассовых изделий	18,4	3,0	0,4	7,0	0,0	2,7	5,3
производство прочих неметаллических минеральных продуктов	11,2	2,0	0,7	6,4	0,0	1,8	0,3
металлургическое производство и производство готовых металлических изделий	40,0	6,7	2,5	10,5	0,1	16,3	3,8
производство машин и оборудования	9,5	0,8	0,7	5,2	0,1	1,6	1,1
производство электрооборудования, электронного и оптического оборудования	76,8	11,7	20,4	29,7	0,0	1,9	13,1
производство транспортных средств и оборудования	32,7	7,1	7,5	9,0	0,1	2,8	6,2
прочие производства	50,6	16,5	10,4	20,0	0,3	3,0	0,5
производство и распределение электроэнергии, газа и воды	314,4	101,1	35,0	70,0	0,4	80,0	27,9
<i>из них:</i>							
производство, передача и распределение электроэнергии, газа, пара и горячей воды	304,4	96,4	34,5	66,3	0,4	79,0	27,8
сбор, очистка и распределение воды	10,0	4,7	0,5	3,7	-	1,0	0,1
строительство	17,9	3,1	3,4	8,8	0,0	2,2	0,3

Продолжение

	Затраты на информационные и коммуникационные технологии	в том числе затраты на					
		приобретение вычислительной техники	приобретение программных средств	оплату услуг связи	обучение сотрудников	оплату услуг сторонних организаций и специалистов (кроме услуг связи и обучения)	прочие затраты

оптовая и розничная торговля; ремонт автотранспортных средств, мотоциклов, бытовых изделий и предметов личного пользования

102,0 15,6 17,0 41,4 0,0 24,6 3,3

в том числе:

торговля автотранспортными средствами и мотоциклами, их техническое обслуживание и ремонт

45,5 4,9 10,1 9,8 - 19,2 1,5

оптовая торговля, включая торговлю через агентов, кроме торговли автотранспортными средствами и мотоциклами

34,5 5,7 5,8 19,3 0,0 2,8 1,0

розничная торговля, кроме торговли автотранспортными средствами и мотоциклами; ремонт бытовых изделий и предметов личного пользования

21,9 5,0 1,1 12,3 0,0 2,7 0,8

гостиницы и рестораны

0,8 0,0 0,0 0,6 0,0 0,1 0,1

транспорт и связь

110,0 29,5 33,7 40,0 0,3 5,8 0,9

из них связь

80,3 26,0 30,0 22,5 0,2 1,8 0,1

финансовая деятельность

161,5 72,5 17,6 59,6 0,0 11,1 0,7

операции с недвижимым имуществом, аренда и предоставление услуг

76,4 22,1 9,7 33,5 0,3 7,9 3,0

государственное управление и обеспечение военной безопасности; социальное страхование

427,7 103,4 134,7 110,8 1,3 39,0 38,5

образование

35,9 16,0 4,4 11,3 0,9 2,3 1,0

здравоохранение и предоставление социальных услуг

95,9 45,7 7,5 33,0 0,2 5,4 4,2

деятельность по организации отдыха и развлечений, культуры и спорта

24,7 7,7 2,8 10,9 0,2 2,4 0,9

Продолжение

	Затраты на информационные и коммуникационные технологии	в том числе затраты на					
		приобретение вычислительной техники	приобретение программных средств	оплату услуг связи	обучение сотрудников	оплату услуг сторонних организаций и специалистов (кроме услуг связи и обучения)	прочие затраты
2013							
Всего	1549,0	273,4	287,0	551,3	5,5	264,4	167,4
<i>в том числе:</i>							
лесное хозяйство, лесозаготовки и предоставление услуг в этих областях	1,9	0,2	0,2	1,3	-	0,1	0,1
добыча полезных ископаемых	2,4	0,7	0,2	1,0	-	0,3	0,2
<i>из неё:</i>							
добыча топливно-энергетических полезных ископаемых	-	-	-	-	-	-	-
добыча полезных ископаемых, кроме топливно-энергетических	2,4	0,7	0,2	1,0	-	0,3	0,2
обрабатывающие производства	253,0	41,9	48,2	100,7	1,8	29,6	30,8
<i>из них:</i>							
производство пищевых продуктов, включая напитки, и табака	23,3	5,8	1,0	13,1	0,1	2,1	1,2
текстильное и швейное производство	6,4	1,0	0,5	3,9	-	0,8	0,2
производство кожи, изделий из кожи и производство обуви	... ¹⁾	... ¹⁾	... ¹⁾	... ¹⁾	-	-	-
обработка древесины и производство изделий из дерева	6,4	0,5	0,3	5,6	-	0,0	-
целлюлозно-бумажное производство; издательская и полиграфическая деятельность	7,3	0,2	0,3	4,5	0,0	2,2	0,1
химическое производство	22,0	3,4	4,7	10,6	0,8	2,5	-
производство резиновых и пластмассовых изделий	23,4	3,8	7,7	7,2	0,1	1,9	2,7
производство прочих неметаллических минеральных продуктов	12,3	4,6	0,6	5,3	-	1,8	0,0

Продолжение

	Затраты на информационные и коммуникационные технологии	в том числе затраты на					
		приобретение вычислительной техники	приобретение программных средств	оплату услуг связи	обучение сотрудников	оплату услуг сторонних организаций и специалистов (кроме услуг связи и обучения)	прочие затраты
металлургическое производство и производство готовых металлических изделий	27,2	6,0	2,2	9,0	0,1	6,0	3,9
производство машин и оборудования	11,1	1,4	1,5	5,1	0,1	2,2	0,8
производство электрооборудования, электронного и оптического оборудования	51,8	7,3	9,6	19,6	0,2	2,0	13,1
производство транспортных средств и оборудования	29,6	3,4	8,1	6,8	0,4	2,6	8,3
прочие производства	31,4	4,5	11,4	9,5	0,0	5,5	0,5
производство и распределение электроэнергии, газа и воды	345,0	29,9	34,3	81,3	0,6	117,7	81,2
<i>из них:</i>							
производство, передача и распределение электроэнергии, газа, пара и горячей воды	337,5	27,3	34,0	78,0	0,6	116,5	81,1
сбор, очистка и распределение воды	7,5	2,6	0,3	3,3	-	1,2	0,1
строительство	12,1	1,3	1,1	6,5	0,1	2,7	0,4
оптовая и розничная торговля; ремонт автотранспортных средств, мотоциклов, бытовых изделий и предметов личного пользования	116,3	15,3	13,0	52,3	0,2	31,3	4,2
<i>в том числе:</i>							
торговля автотранспортными средствами и мотоциклами, их техническое обслуживание и ремонт	48,1	3,7	9,0	12,0	-	21,3	2,1
оптовая торговля, включая торговлю через агентов, кроме торговли автотранспортными средствами и мотоциклами	44,8	6,3	2,5	27,6	0,1	7,6	0,7

Продолжение

	Затраты на информационные и коммуникационные технологии	в том числе затраты на					
		приобретение вычислительной техники	приобретение программных средств	оплату услуг связи	обучение сотрудников	оплату услуг сторонних организаций и специалистов (кроме услуг связи и обучения)	прочие затраты
розничная торговля, кроме торговли автотранспортными средствами и мотоциклами; ремонт бытовых изделий и предметов личного пользования	23,4	5,3	1,5	12,7	0,1	2,4	1,4
гостиницы и рестораны	1,0	0,2	0,1	0,6	0,0	0,1	0,0
транспорт и связь	112,9	21,4	32,7	51,7	0,1	4,7	2,3
<i>из них</i> связь	84,4	16,0	31,8	34,3	0,1	1,8	0,4
финансовая деятельность	115,4	29,8	20,7	51,9	0,8	10,2	2,0
операции с недвижимым имуществом, аренда и предоставление услуг	72,5	18,2	8,4	34,9	0,6	7,7	2,7
государственное управление и обеспечение военной безопасности; социальное страхование	392,7	76,3	116,9	114,8	0,8	47	36,9
образование	35,2	16,7	2,2	11,4	0,0	3,8	1,1
здравоохранение и предоставление социальных услуг	68,2	16,2	8,0	32,8	0,3	6,7	4,2
деятельность по организации отдыха и развлечений, культуры и спорта	20,4	5,3	1,0	10,1	0,2	2,5	1,3

Продолжение

	Затраты на информационные и коммуникационные технологии	в том числе затраты на						
		приобретение вычислительной техники	приобретение телекоммуникационного оборудования	приобретение программных средств	оплату услуг связи	обучение сотрудников	оплату услуг сторонних организаций и специалистов (кроме услуг связи и обучения)	прочие затраты

2014

Всего	1725,8	313,8	267,2	183,1	563,6	5,7	224,7	167,7
<i>в том числе:</i>								
лесное хозяйство, лесозаготовки и предоставление услуг в этих областях	1,7	0,3	-	0,1	1,2	-	0,0	0,1
добыча полезных ископаемых	2,9	0,5	0,5	0,5	1,1	-	0,3	-
<i>из неё:</i>								
добыча топливно-энергетических полезных ископаемых	-	-	-	-	-	-	-	-
добыча полезных ископаемых, кроме топливно-энергетических	2,9	0,5	0,2	0,5	1,1	-	0,3	-
обрабатывающие производства	270,5	53,6	7,7	52,7	94,3	1,9	30,4	29,9
<i>из них:</i>								
производство пищевых продуктов, включая напитки, и табака	23,1	3,9	0,2	1,7	14,7	0,1	1,8	0,7
текстильное и швейное производство	5,0	0,5	0,0	0,7	2,7	-	1,0	0,1
производство кожи, изделий из кожи и производство обуви	... ¹⁾	... ¹⁾	-	... ¹⁾	... ¹⁾	-	... ¹⁾	-
обработка древесины и производство изделий из дерева	8,3	0,9	1,7	0,1	5,6	-	-	-

Продолжение

	Затраты на ин- фор- мацион- ные и комму- ника- ционные техно- логии	в том числе затраты на						
		приоб- ретение вычис- литель- ной техни- ки	приоб- рете- ние теле- ком- муни- каци- онного обору- дова- ния	при- об- рете- ние про- грам- мных сред- ств	опла- ту услуг связи	обуче- ние со- труд- ников	оплату услуг сторон- них органи- заций и специа- листов (кроме услуг связи и обуче- ния)	прочие затра- ты
целлюлозно-бумажное производство; издательская и полиграфическая деятельность	5,0	0,1	-	0,3	3,4	0,0	1,1	0,1
химическое производство	16,1	0,5	0,1	2,9	10,8	0,9	0,9	-
производство резиновых и пластмассовых изделий	16,9	1,9	3,7	1,1	6,1	0,1	1,7	2,3
производство прочих неметаллических минеральных продуктов	14,3	3,6	0,1	0,5	6,3	0,2	3,3	0,3
металлургическое производство и производство готовых металлических изделий	27,9	5,8	0,2	2,2	10,3	0,1	5,4	3,9
производство машин и оборудования	10,2	1,2	0,0	2,1	4,3	-	1,2	1,4
производство электрооборудования, электронного и оптического оборудования	55,7	13,1	0,8	8,2	13,8	0,5	3,3	16,0
производство транспортных средств и оборудования	62,6	17,4	0,4	25,8	6,7	-	7,4	4,9
прочие производства	24,6	4,6	0,5	6,9	9,2	0,0	3,2	0,2
производство и распределение электроэнергии, газа и воды	424,9	119,5	76,6	34,3	81,7	0,7	99,8	12,3
<i>из них:</i>								
производство, передача и распределение электроэнергии, газа, пара и горячей воды	421,3	119,2	76,6	33,9	79,7	0,7	99,0	12,2

Продолжение

	Затраты на информационные и коммуникационные технологии	в том числе затраты на						
		приобретение вычислительной техники	приобретение телекоммуникационного оборудования	приобретение программных средств	оплату услуг связи	обучение сотрудников	оплату услуг сторонних организаций и специалистов (кроме услуг связи и обучения)	прочие затраты
сбор, очистка и распределение воды	3,6	0,3	-	0,4	2,0	-	0,8	0,1
строительство	8,1	0,9	0,9	0,7	3,9	-	1,5	0,2
оптовая и розничная торговля; ремонт автотранспортных средств, мотоциклов, бытовых изделий и предметов личного пользования	124,7	21,7	2,8	8,9	60,3	1,3	27,0	2,7
<i>в том числе:</i>								
торговля автотранспортными средствами и мотоциклами, их техническое обслуживание и ремонт	32,5	6,1	0,0	2,6	9,7	0,0	13,2	0,9
оптовая торговля, включая торговлю через агентов, кроме торговли автотранспортными средствами и мотоциклами	58,4	7,7	2,7	4,1	32,7	0,7	9,9	0,6
розничная торговля, кроме торговли автотранспортными средствами и мотоциклами; ремонт бытовых изделий и предметов личного пользования	33,8	7,9	0,1	2,2	17,9	0,6	3,9	1,2
гостиницы и рестораны	0,7	-	0,0	0,0	0,6	0,0	0,1	0,0
транспорт и связь	218,8	16,5	138,9	7,6	48,9	0,5	4,9	1,5
<i>из них</i> связь	181,7	6,4	137,9	1,2	33,2	0,1	2,4	0,5
финансовая деятельность	77,4	19,8	2,3	7,2	32,6	0,1	10,5	4,9

Продолжение

	Затраты на информационные и коммуникационные технологии	в том числе затраты на						
		приобретение вычислительной техники	приобретение телекоммуникационного оборудования	приобретение программных средств	оплату услуг связи	обучение сотрудников	оплату услуг сторонних организаций и специалистов (кроме услуг связи и обучения)	прочие затраты
операции с недвижимым имуществом, аренда и предоставление услуг	79,6	18,4	2,0	10,1	32,9	0,0	9,6	6,6
государственное управление и обеспечение военной безопасности; социальное страхование	412,5	41,0	30,2	49,3	156,2	0,8	31,6	103,4
образование	28,2	7,8	4,3	3,7	8,4	0,0	2,1	1,9
здравоохранение и предоставление социальных услуг	55,4	8,9	0,6	5,6	32,5	0,3	4,5	3,0
деятельность по организации отдыха и развлечений, культуры и спорта	20,3	4,9	0,4	2,3	9,0	0,1	2,4	1,2
2015								
Всего	2102,1	350,8	531,5	226,1	592,1	11,1	303,6	87,0
<i>в том числе:</i>								
лесное хозяйство, лесозаготовки и предоставление услуг в этих областях	1,7	0,0	-	0,2	1,3	-	0,1	0,1
добыча полезных ископаемых	1,2	0,1	-	0,2	0,8	-	0,1	-
<i>из неё:</i>								
добыча топливно-энергетических полезных ископаемых	-	-	-	-	-	-	-	-
добыча полезных ископаемых, кроме топливно-энергетических	1,2	0,1	-	0,2	0,8	-	0,1	-

Продолжение

	Затраты на информационные и коммуникационные технологии	в том числе затраты на						
		приобретение вычислительной техники	приобретение телекоммуникационного оборудования	приобретение программных средств	оплату услуг связи	обучение сотрудников	оплату услуг сторонних организаций и специалистов (кроме услуг связи и обучения)	прочие затраты
обрабатывающие производства	295,2	82,2	12,5	56,3	91,4	2,6	28,6	21,6
<i>из них:</i>								
производство пищевых продуктов, включая напитки, и табака	28,9	5,4	5,1	2,1	12,3	0,0	2,9	1,1
текстильное и швейное производство	8,7	2,5	0,1	0,2	3,4	-	2,2	0,3
производство кожи, изделий из кожи и производство обуви	... ¹⁾	... ¹⁾	-	... ¹⁾	... ¹⁾	-	-	... ¹⁾
обработка древесины и производство изделий из дерева	17,5	11,3	1,8	0,7	3,7	-	-	-
целлюлозно-бумажное производство; издательская и полиграфическая деятельность	3,9	0,5	0,1	0,3	2,5	0,0	0,3	0,2
химическое производство	17,2	1,3	1,5	4,1	8,4	0,9	1,0	-
производство резиновых и пластмассовых изделий	24,5	7,6	0,8	3,8	7,2	0,1	5,0	-
производство прочих неметаллических минеральных продуктов	10,9	2,1	-	0,5	4,6	0,2	3,0	0,5
металлургическое производство и производство готовых металлических изделий	24,6	5,3	0,2	2,8	9,1	0,0	4,3	2,9
производство машин и оборудования	8,6	2,1	0,1	1,3	3,9	-	0,6	0,6

Продолжение

	Затраты на ин- фор- мацион- ные и комму- ника- ционные техно- логии	в том числе затраты на						
		приоб- ретение вычис- литель- ной техни- ки	приоб- рете- ние теле- ком- муни- каци- онного обору- дова- ния	при- об- рете- ние про- грам- мных сред- ств	опла- ту услуг связи	обуче- ние со- труд- ников	оплату услуг сторон- них органи- заций и специа- листов (кроме услуг связи и обуче- ния)	прочие затра- ты
производство электро- оборудования, элек- тронного и оптического оборудования	45,5	10,4	1,6	1,8	19,2	0,1	1,6	10,8
производство транс- портных средств и обо- рудования	69,7	23,0	0,0	31,2	7,6	1,1	3,8	3,0
прочие производства	33,5	10,3	1,1	6,9	9,2	0,1	3,9	2,0
производство и распре- деление электроэнер- гии, газа и воды	441,0	111,5	83,4	37,2	85,4	1,7	118,1	3,7
<i>из них:</i>								
производство, передача и распределение элек- троэнергии, газа, пара и горячей воды	435,2	110,5	83,4	36,5	81,6	1,7	117,9	3,6
сбор, очистка и распре- деление воды	5,8	1,0	0,0	0,7	3,8	-	0,2	0,1
строительство	9,2	0,8	0,1	0,8	4,6	-	2,4	0,3
оптовая и розничная торговля; ремонт авто- транспортных средств, мотоциклов, бытовых изделий и предметов личного пользования	137,3	18,8	2,3	12,7	64,4	4,3	32,7	2,1
<i>в том числе:</i>								
торговля автотранс- портными средствами и мотоциклами, их тех- ническое обслуживание и ремонт	41,3	1,4	0,4	1,0	12,6	-	24,3	1,6

Окончание

	Затраты на ин- фор- мацион- ные и комму- ника- ционные техно- логии	в том числе затраты на						
		приоб- рете- ние вычис- литель- ной техни- ки	приоб- рете- ние теле- ком- муни- каци- онного обору- дова- ния	при- об- рете- ние про- грам- мных сред- ств	опла- ту услуг связи	обуче- ние со- труд- ников	оплату услуг сторон- них органи- заций и специа- листов (кроме услуг связи и обуче- ния)	прочие затра- ты
оптовая торговля, включая торговлю че- рез агентов, кроме тор- говли автотранспорт- ными средствами и мо- тоциклами	44,7	4,8	0,5	5,5	25,7	3,5	4,4	0,3
розничная торговля, кроме торговли авто- транспортными сред- ствами и мотоциклами; ремонт бытовых изде- лий и предметов лично- го пользования	51,3	12,6	1,4	6,2	26,1	0,8	4,0	0,2
гостиницы и рестораны	1,4	0,4	-	0,2	0,6	0,1	0,1	0,0
транспорт и связь	571,2	41,8	407,2	35,6	57,4	0,3	27,2	1,7
<i>из них</i> связь	538,7	35,7	406,5	34,5	37,0	0,3	24,5	0,2
финансовая деятель- ность	71,5	4,7	0,2	1,2	41,8	-	9,0	14,6
операции с недвижи- мым имуществом, аренда и предоставле- ние услуг	89,8	34,0	7,0	7,6	30,2	0,1	8,4	2,5
государственное управ- ление и обеспечение военной безопасности; социальное страхование	372,4	31,1	14,1	61,9	163,9	1,3	64,4	35,7
образование	35,2	12,9	3,2	5,1	8,4	0,1	5,3	0,2
здравоохранение и предоставление соци- альных услуг	56,8	9,1	1,4	5,3	32,8	0,4	4,3	3,5
деятельность по органи- зации отдыха и развле- чений, культуры и спорта	18,3	3,4	0,1	1,8	9,1	0,2	2,8	0,9

ДОМАШНИЕ ХОЗЯЙСТВА, ИМЕВШИЕ ДОСТУП К СЕТИ ИНТЕРНЕТ
(по материалам выборочного обследования бюджетов домашних хозяйств)

на конец года; в процентах от общего числа домашних хозяйств

	Доступ к сети Интернет					в том числе с домашнего компьютера				
	2011	2012	2013	2014	2015	2011	2012	2013	2014	2015
Все домохозяйства	55,8	65,1	70,7	73,9	72,5 ¹⁾	51,2	58,9	69,5	73,6	54,1 ²⁾
<i>домохозяйства проживающие:</i>										
в городской местности	59,9	67,9	72,9	75,1	75,0	56,0	61,6	71,8	74,8	66,9
в сельской местности	45,7	58,0	65,4	71,0	66,6	39,5	52,2	63,9	70,7	23,3

¹⁾ Уменьшение количества домохозяйств с доступом к сети Интернет в связи с заменой счетных участков.

²⁾ Уменьшение количества пользователей выходящих в сеть Интернет с домашнего компьютера в связи с увеличением числа пользователей, использующих два и более способов выхода в Интернет.

НАУЧНЫЕ ИССЛЕДОВАНИЯ И ИННОВАЦИИ

Статистические данные охватывают организации, выполняющие научные исследования и разработки.

Персонал, занятый научными исследованиями и разработками - совокупность лиц, чья творческая деятельность, осуществляемая на систематической основе, направлена на увеличение и поиск новых областей применения знаний, а также занятых оказанием прямых услуг, связанных с выполнением исследований и разработок. В статистике персонал, занятый исследованиями и разработками, учитывается как списочный состав работников организаций (соответствующих подразделений: образовательных организаций высшего образования, промышленных организаций и др.), выполняющих исследования и разработки.

В составе персонала, занятого исследованиями и разработками, выделяются четыре категории: исследователи, техники, вспомогательный и прочий персонал.

Исследователи - работники, профессионально занимающиеся исследованиями и разработками и непосредственно осуществляющие создание новых знаний, продуктов, методов и систем, а также управление указанными видами деятельности. Исследователи обычно имеют законченное высшее профессиональное образование.

Техники - работники, участвующие в исследованиях и разработках, и выполняющие технические функции, как правило, под руководством исследователей.

Вспомогательный персонал - работники, выполняющие вспомогательные функции, связанные с проведением исследований и разработок: работники планово-экономических, финансовых подразделений, патентных служб, подразделений научно-технической информации, научно-технических библиотек; рабочие, осуществляющие монтаж, наладку, обслуживание и ремонт научного оборудования и приборов; рабочие опытных (экспериментальных) производств; лаборанты, не имеющие высшего и среднего профессионального образования.

Прочий персонал - работники по хозяйственному обслуживанию, а также выполняющие функции общего характера, связанные с деятельностью организации в целом (работники бухгалтерии, кадровой службы, канцелярии, подразделений материально-технического обеспечения и т.п.)

Аспирантура – подготовка кадров высшей квалификации по программам научно-педагогических кадров в образовательных организациях высшего образования, организациях дополнительного профессионального образования и научных организациях.

К освоению программ подготовки научно-педагогических кадров в аспирантуре допускаются лица, имеющие образование не ниже высшего (специалитет или магистратура).

Подготовка аспирантов осуществляется по направлениям подготовки высшего образования, отраслям наук и специальностям, утвержденным Министерством образования и науки Российской Федерации.

Внутренние затраты на исследования и разработки - затраты на выполнение исследований и разработок собственными силами организаций, включая как текущие, так и капитальные затраты в течение отчетного года независимо от источника финансирования.

Инновационная деятельность - вид деятельности, связанной с трансформацией идей (результатов научных исследований и разработок, иных научно-технических достижений) в технологически новые или усовершенствованные продукты или услуги, внедренные на рынке, в новые или усовершенствованные технологические процессы, или способы производства (передачи) услуг, использованные в практической деятельности. Инновационная деятельность предполагает целый комплекс научных, технологических, организационных, финансовых и коммерческих мероприятий, которые в совокупности приводят к инновациям.

Технологические инновации – конечный результат инновационной деятельности, получивший воплощение в виде нового либо усовершенствованного продукта или услуги, внедренных на рынке, нового либо усовершенствованного процесса или способа производства (передачи) услуг, используемых в практической деятельности. Инновация считается осуществленной в том случае, если она внедрена на рынке или в производственном процессе.

Организации, осуществляющие технологические инновации - организации, осуществляющие разработку и внедрение новых или усовершенствованных продуктов, работ, услуг, технологических процессов или способов производства (передачи) услуг и иные виды инновационной деятельности.

Объем инновационных товаров, работ, услуг включает продукцию, произведенную в отчетном году на основе разного рода технологических инноваций.

ОРГАНИЗАЦИИ, ВЫПОЛНЯВШИЕ ИССЛЕДОВАНИЯ И РАЗРАБОТКИ

	1995	2005	2010	2011	2012	2013	2014	2015
Число организаций - всего	26	14	17	16	15	19	17	28
<i>в том числе:</i>								
научно-исследовательские организации	6	4	2	2	2	2	2	2
конструкторские, проектно-конструкторские организации	2	2	5	4	3	3	3	2
проектные и проектно-исследовательские организации	8	1	-	-	-	-	-	-
опытные заводы	3	3	-	-	-	1	1	1
образовательные организации высшего образования	3	1	4	4	4	7	6	15
организации промышленности, имевшие научно-исследовательские, проектно-конструкторские подразделения	4	3	4	4	4	5	4	5
прочие	-	-	2	2	2	1	1	3

ЧИСЛЕННОСТЬ ПЕРСОНАЛА, ЗАНЯТОГО ИССЛЕДОВАНИЯМИ И РАЗРАБОТКАМИ

на конец года; человек

	1995	2005	2010	2011	2012	2013	2014	2015
Численность персонала - всего	2117	944	873	760	809	735	772	714
<i>в том числе:</i>								
исследователи	882	358	410	420	464	381	420	386
техники	359	89	111	100	88	78	81	86
вспомогательный персонал	825	325	195	160	180	192	195	169
прочий персонал	51	172	157	80	77	84	76	73

ЧИСЛЕННОСТЬ ИССЛЕДОВАТЕЛЕЙ ПО ОБЛАСТЯМ НАУКИ

человек

	Численность исследователей - всего	в том числе по областям науки					
		естественные	технические	медицинские	сельскохозяйственные	общественные	гуманитарные
Исследователи							
2005	358	-	227	48	83	-	-
2010	410	-	151	196	55	3	5
2011	420	2	152	202	56	3	5
2012	464	7	187	209	57	3	1
2013	381	7	113	196	55	8	2
2014	420	8	156	197	51	5	3
2015	386	7	121	193	49	14	2
<i>из них</i> имеющие ученые степени							
2005	59	-	-	29	30	-	-
2010	64	-	4	34	20	2	4
2011	70	1	4	39	20	2	4
2012	60	4	4	30	20	2	-
2013	64	3	6	26	20	7	2
2014	58	3	4	29	16	3	3
2015	62	4	4	24	15	14	1
<i>в том числе:</i>							
доктора наук							
2005	8	-	-	5	3	-	-
2010	8	-	1	3	4	-	-
2011	7	-	1	4	2	-	-
2012	6	-	1	3	2	-	-
2013	9	-	1	4	3	-	1
2014	8	-	-	4	3	-	1
2015	10	1	1	2	3	3	-
кандидаты наук							
2005	51	-	-	24	27	-	-
2010	56	-	3	31	16	2	4
2011	63	1	3	35	18	2	4
2012	54	4	3	27	18	2	-
2013	55	3	5	22	17	7	1
2014	50	3	4	25	13	3	2
2015	52	3	3	22	12	11	1

ПОДГОТОВКА НАУЧНЫХ КАДРОВ

	1995	2005	2010	2011	2012	2013	2014	2015
Число организаций, ведущих подготовку аспирантов - всего	3	5	7	7	7	7	7	7
<i>в том числе</i> образовательные организации высшего образования	3	5	7	7	7	7	7	7
Численность аспирантов, (на конец года) - всего, человек	103	418	470	402	356	275	276	251
Выпуск аспирантов - всего, человек	14	94	144	108	117	121	67	79

ВНУТРЕННИЕ ЗАТРАТЫ НА ИССЛЕДОВАНИЯ И РАЗРАБОТКИ

	2005	2010	2011	2012	2013	2014	2015
Внутренние затраты на исследования и разработки:							
в фактически действовавших ценах, тыс. рублей	203278,3	787378,4	871582,1	855476,0	966712,4	1052840,7	1323891,1
в процентах к валовому региональному продукту	0,3	0,5	0,5	0,4	0,4	0,5	...

СТРУКТУРА ВНУТРЕННИХ ЗАТРАТ НА ИССЛЕДОВАНИЯ И РАЗРАБОТКИ ПО ИСТОЧНИКАМ ФИНАНСИРОВАНИЯ

	в процентах						
	2005	2010	2011	2012	2013	2014	2015
Средства бюджетов всех уровней	59,8	32,2	36,7	33,3	28,6	20,0	28,8
Средства организаций предпринимательского сектора	16,3	4,4	0,8	2,6	6,1	8,1	8,8
Собственные средства научных организаций	16,9	50,1	4,1	4,8	5,2	4,8	7,3
Средства внебюджетных фондов	6,7	3,6	2,0	2,3	1,9	0,1	0,1
Средства организаций государственного сектора	-	0,2	0,2	-	-	-	0,9
Бюджетные ассигнования на содержание образовательных организаций высшего образования	0,3	1,6	1,9	0,3	1,5	1,9	0,5
Средства иностранных источников	0,0	7,5	53,5	55,9	56,5	64,9	53,4
Средства частных некоммерческих организаций	-	0,2	-	-	0,2	-	0,2
Средства организаций сектора высшего образования	-	0,2	0,8	0,8	-	0,2	-

**ВНУТРЕННИЕ ЗАТРАТЫ НА ИССЛЕДОВАНИЯ И РАЗРАБОТКИ
ПО ВИДАМ ЗАТРАТ**

тысяч рублей

	2005	2010	2011	2012	2013	2014	2015
Все затраты	203278,3	787378,4	871582,1	855476,0	966712,4	1052840,7	1323891,1
Внутренние текущие затраты	202110,8	768213,4	861598,5	844554,6	950498,8	1021549,1	1257256,4
оплата труда	83287,8	352462,3	297220,9	483376,2	380025,5	412279,8	533800,8
страховые взносы в Пенсионный фонд, ФСС, ФФОМС, ТФОМС ¹⁾	21917,6	61035,5	72768,8	88186,7	97962,1	93626,0	134897,2
приобретение оборудования	3062,9	2752,2	1685,2	2461,0	1343,4	666,3	34400,5
другие материальные затраты	60487,9	177280,6	147236,8	95455,3	186844,2	145555,3	124174,5
прочие текущие затраты	33354,6	174682,8	342686,8	175075,4	284323,6	369421,7	429983,4
Капитальные затраты	1167,5	19165,0	9983,6	10921,4	16213,6	31291,6	66634,7
земельные участки и здания	385,4	-	-	-	-	-	-
приобретение оборудования	403,2	19165,0	9983,6	10921,4	15225,4	8104,0	22142,5
прочие капитальные затраты	378,9	-	-	-	988,2	23187,6	44492,2

¹⁾ До 2010 г. – единый социальный налог.

ОБЪЕМ ИССЛЕДОВАНИЙ И РАЗРАБОТОК В 2015 ГОДУ

в фактически действовавших ценах; миллионов рублей

	Всего	в том числе выполнено собственными силами
Объем выполненных работ	1588,8	1480,9
<i>в том числе:</i>		
исследования и разработки	1515,5	1407,6
научно-технические услуги	6,1	6,1
прочие	67,2	67,2

**ИННОВАЦИОННАЯ АКТИВНОСТЬ ОРГАНИЗАЦИЙ
ПО ВИДАМ ЭКОНОМИЧЕСКОЙ ДЕЯТЕЛЬНОСТИ**

	2005	2010	2011	2012	2013	2014	2015
Число организаций, осуществлявших технологические инновации - всего	14	16	21	22	22	22	23
<i>в том числе по видам экономической деятельности:</i>							
обрабатывающие производства	13	12	14	14	13	17	15
производство пищевых продуктов, включая напитки, и табака	-	-	-	-	-	-	-
текстильное и швейное производство	-	-	-	1	-	-	-
производство резиновых и пластмассовых изделий	-	1	1	1	1	1	1
металлургическое производство и производство готовых металлических изделий	2	2	4	3	-	1	-
производство машин и оборудования	1	-	-	-	-	1	1
производство электрооборудования, электронного и оптического оборудования	6	6	6	6	8	10	10
производство транспортных средств и оборудования	2	2	2	2	3	2	2
прочие производства, не включенные в другие группировки обрабатывающих производств	2	1	1	1	1	2	1
производство и распределение электроэнергии, газа и воды	1	-	1	1	4	1	2
транспорт и связь	-	4	4	4	3	3	3
из них связь	-	4	4	4	3	3	3
научные исследования и разработки	-	-	1	1	1	1	2
предоставление прочих видов услуг	-	-	1	2	1	-	1
<i>в том числе</i>							
деятельность в области права, бухгалтерского учета и аудита; консультирование по вопросам коммерческой деятельности и управления предприятием	-	-	1	2	-	-	-

Примечание: здесь и в последующих таблицах раздела данные приводятся без субъектов малого предпринимательства.

ЗАТРАТЫ ОРГАНИЗАЦИЙ НА ТЕХНОЛОГИЧЕСКИЕ ИННОВАЦИИ ПО ВИДАМ ЭКОНОМИЧЕСКОЙ ДЕЯТЕЛЬНОСТИ

	Затраты на технологические инновации, млн. руб.						
	2005	2010	2011	2012	2013	2014	2015
Обрабатывающие производства	310,9	1027,8	1274,9	793,6	1117,4	1431,9	2259,5
<i>из них:</i>							
производство пищевых продуктов, включая напитки, и табака	-	-	-	-	-	-	-
текстильное и швейное производство	-	-	-	... ¹⁾	-	-	-
производство кожи, изделий из кожи и производство обуви	-	-	-	-	-	-	-
обработка древесины и производство изделий из дерева	-	-	-	-	-	-	-
целлюлозно-бумажное производство; издательская и полиграфическая деятельность	-	-	-	-	-	-	-
химическое производство	-	-	-	-	-	-	-
производство резиновых и пластмассовых изделий	-	... ¹⁾	... ¹⁾	... ¹⁾	... ¹⁾	... ¹⁾	... ¹⁾
производство прочих неметаллических минеральных продуктов	-	-	-	-	-	-	-
металлургическое производство и производство готовых металлических изделий	... ¹⁾	... ¹⁾	42,4	7,4	-	... ¹⁾	... ¹⁾
производство машин и оборудования	... ¹⁾	-	-	-	-	... ¹⁾	... ¹⁾
производство электрооборудования, электронного и оптического оборудования	271,0	904,3	627,9	554,3	579,3	616,7	650,5
производство транспортных средств и оборудования	... ¹⁾	... ¹⁾	... ¹⁾	... ¹⁾	111,7	... ¹⁾	... ¹⁾
прочие производства	... ¹⁾	... ¹⁾	... ¹⁾	... ¹⁾	... ¹⁾	... ¹⁾	... ¹⁾
Производство и распределение электроэнергии, газа и воды	... ¹⁾	-	... ¹⁾	... ¹⁾	54,4	... ¹⁾	... ¹⁾
<i>из него:</i>							
производство, передача и распределение электроэнергии, газа, пара и горячей воды	... ¹⁾	-	... ¹⁾	... ¹⁾	54,4	... ¹⁾	... ¹⁾
сбор, очистка и распределение воды	-	-	-	-	-	-	-
Транспорт и связь	... ¹⁾	310,5	484,1	625,6	216,9	245,7	243,0
<i>из них</i> связь	... ¹⁾	310,5	484,1	625,6	216,9	245,7	243,0
Научные исследования и разработки	-	-	... ¹⁾	... ¹⁾	... ¹⁾	... ¹⁾	... ¹⁾
Предоставление прочих видов услуг	-	-	-	... ¹⁾	... ¹⁾	-	... ¹⁾
<i>в том числе</i>							
деятельность в области права, бухгалтерского учета и аудита; консультирование по вопросам коммерческой деятельности и управления предприятием	-	-	-	... ¹⁾	-	-	-

Продолжение

	Удельный вес затрат в общем объеме отгруженной продукции, работ, услуг, процентов						
	2005	2010	2011	2012	2013	2014	2015
Обрабатывающие производства	0,7	5,5	5,1	3,6	4,7	4,9	7,1
<i>из них:</i>							-
производство пищевых продуктов, включая напитки, и табака	-	-	-	-	-	-	-
текстильное и швейное производство	-	-	-	... ¹⁾	-	-	-
производство кожи, изделий из кожи и производство обуви	-	-	-	-	-	-	-
обработка древесины и производство изделий из дерева	-	-	-	-	-	-	-
целлюлозно-бумажное производство; издательская и полиграфическая деятельность	-	-	-	-	-	-	-
химическое производство	-	-	-	-	-	-	-
производство резиновых и пластмассовых изделий	-	... ¹⁾	... ¹⁾	... ¹⁾	... ¹⁾	... ¹⁾	... ¹⁾
производство прочих неметаллических минеральных продуктов	-	-	-	-	-	-	-
металлургическое производство и производство готовых металлических изделий	... ¹⁾	... ¹⁾	0,8	1,2	-	... ¹⁾	-
производство машин и оборудования	... ¹⁾	-	-	-	-	... ¹⁾	... ¹⁾
производство электрооборудования, электронного и оптического оборудования	5,9	27,3	16,8	13,9	11,0	7,8	8,5
производство транспортных средств и оборудования	... ¹⁾	... ¹⁾	... ¹⁾	... ¹⁾	1,4	... ¹⁾	... ¹⁾
прочие производства	... ¹⁾	... ¹⁾	... ¹⁾	... ¹⁾	... ¹⁾	... ¹⁾	... ¹⁾
Производство и распределение электроэнергии, газа и воды	... ¹⁾	-	... ¹⁾	... ¹⁾	0,2	... ¹⁾	... ¹⁾
<i>из него:</i>							
производство, передача и распределение электроэнергии, газа, пара и горячей воды	... ¹⁾	-	... ¹⁾	... ¹⁾	0,2	... ¹⁾	... ¹⁾
сбор, очистка и распределение воды	-	-	-	-	-	-	-
Транспорт и связь	... ¹⁾	14,3	19,4	23,5	12,2	13,5	9,4
<i>из них связь</i>	... ¹⁾	14,3	19,4	23,5	12,2	13,5	9,4
Научные исследования и разработки	-	-	... ¹⁾	... ¹⁾	... ¹⁾	... ¹⁾	... ¹⁾
Предоставление прочих видов услуг	-	-	-	... ¹⁾	... ¹⁾	-	... ¹⁾
<i>в том числе:</i>							
деятельность в области права, бухгалтерского учета и аудита; консультирование по вопросам коммерческой деятельности и управления предприятием	-	-	-	... ¹⁾	-	-	-

¹⁾ В таблицах раздела данные не публикуются в целях обеспечения конфиденциальности первичных статистических данных, полученных от организаций, в соответствии с Федеральным законом от 29.11.2007 г. № 282-ФЗ "Об официальном статистическом учете и системе государственной статистики в Российской Федерации" (ст.4, п.5; ст.9, п.1).

**ОБЪЕМ ОТГРУЖЕННОЙ ИННОВАЦИОННОЙ ПРОДУКЦИИ ОРГАНИЗАЦИЙ,
ОСУЩЕСТВЛЯЮЩИХ ТЕХНОЛОГИЧЕСКИЕ ИННОВАЦИИ ПО ВИДАМ
ЭКОНОМИЧЕСКОЙ ДЕЯТЕЛЬНОСТИ**

	Объем отгруженной инновационной продукции, работ и услуг, млн. руб.						
	2005	2010	2011	2012	2013	2014	2015
Обрабатывающие производства	346,5	1639,3	1840,4	2273,7	4802,7	10349,9	5421,2
<i>из них:</i>							
производство пищевых продуктов, включая напитки, и табака	-	-	-	-	-	-	-
текстильное и швейное производ- ство	-	-	-	-	-	-	-
производство кожи, изделий из кожи и производство обуви	-	-	-	-	-	-	-
обработка древесины и производ- ство изделий из дерева	-	-	-	-	-	-	-
целлюлозно-бумажное производ- ство; издательская и полиграфиче- ская деятельность	-	-	-	-	-	-	-
химическое производство	-	-	-	-	-	-	-
производство резиновых и пласт- массовых изделий	-	... ¹⁾	... ¹⁾	... ¹⁾	... ¹⁾	... ¹⁾	... ¹⁾
производство прочих неметалличе- ских минеральных продуктов	-	-	-	-	-	-	-
металлургическое производство и производство готовых металличе- ских изделий	... ¹⁾	... ¹⁾	57,1	4,4	-	... ¹⁾	-
производство машин и оборудова- ния	... ¹⁾	-	-	-	-	... ¹⁾	-
производство электрооборудования, электронного и оптического обору- дования	142,8	1044,5	1002,3	1238,7	671,9	1307,9	1425,0
производство транспортных средств и оборудования	... ¹⁾	... ¹⁾	... ¹⁾	... ¹⁾	4005,9	... ¹⁾	... ¹⁾
прочие производства	-	-	-	-	-	... ¹⁾	-
Производство и распределение электроэнергии, газа и воды	-	-	... ¹⁾	-	-	-	-
<i>из него:</i>							
производство, передача и распреде- ление электроэнергии, газа, пара и горячей воды	-	-	... ¹⁾	-	-	-	-
сбор, очистка и распределение воды	-	-	-	-	-	-	-
Транспорт и связь	... ¹⁾	368,3	393,5	509,5	501,9	43,2	82,3
<i>из них</i> связь	... ¹⁾	368,3	393,5	509,5	501,9	43,2	82,3
Научные исследования и разработки	-	-	... ¹⁾	... ¹⁾	... ¹⁾	... ¹⁾	... ¹⁾

Продолжение

	В процентах от общего объема отгруженной продукции, работ, услуг						
	2005	2010	2011	2012	2013	2014	2015
Обрабатывающие производства	0,8	8,8	7,4	10,6	20,0	35,1	17,1
<i>из них:</i>							
производство пищевых продуктов, включая напитки, и табака	-	-	-	-	-	-	-
текстильное и швейное производство	-	-	-	-	-	-	-
производство кожи, изделий из кожи и производство обуви	-	-	-	-	-	-	-
обработка древесины и производство изделий из дерева	-	-	-	-	-	-	-
целлюлозно-бумажное производство; издательская и полиграфическая деятельность	-	-	-	-	-	-	-
химическое производство	-	-	-	-	-	-	-
производство резиновых и пластмассовых изделий	-	... ¹⁾	... ¹⁾	... ¹⁾	... ¹⁾	... ¹⁾	... ¹⁾
производство прочих неметаллических минеральных продуктов	-	-	-	-	-	-	-
металлургическое производство и производство готовых металлических изделий	... ¹⁾	... ¹⁾	1,1	0,7	-	... ¹⁾	-
производство машин и оборудования	... ¹⁾	-	-	-	-	... ¹⁾	-
производство электрооборудования, электронного и оптического оборудования	3,1	31,6	26,8	31,0	12,7	16,5	18,7
производство транспортных средств и оборудования	... ¹⁾	... ¹⁾	... ¹⁾	... ¹⁾	51,7	... ¹⁾	... ¹⁾
прочие производства	-	-	-	-	-	... ¹⁾	-
Производство и распределение электроэнергии, газа и воды	-	-	... ¹⁾	-	-	-	-
<i>из него:</i>							
производство, передача и распределение электроэнергии, газа, пара и горячей воды	-	-	... ¹⁾	-	-	-	-
сбор, очистка и распределение воды	-	-	-	-	-	-	-
Транспорт и связь	... ¹⁾	17,0	15,8	19,1	28,2	2,4	3,2
<i>из них</i> связь	... ¹⁾	17,0	15,8	19,1	28,2	2,4	3,2
Научные исследования и разработки	-	-	... ¹⁾	... ¹⁾	... ¹⁾	... ¹⁾	... ¹⁾

ФИНАНСЫ

Доходы бюджета - поступающие в бюджет денежные средства, за исключением средств, являющихся в соответствии с Бюджетным кодексом Российской Федерации источником финансирования дефицита бюджета. Доходы бюджетов образуются за счет налоговых и неналоговых видов доходов, а также за счет безвозмездных поступлений.

Налог - обязательный, индивидуально безвозмездный платеж, взимаемый с организаций и физических лиц в форме отчуждения принадлежащих им на праве собственности, хозяйственного ведения или оперативного управления денежных средств в целях финансового обеспечения деятельности государства и (или) муниципальных образований.

Расходы бюджета – выплачиваемые из бюджета денежные средства, за исключением средств, являющихся в соответствии с Бюджетным кодексом Российской Федерации источником финансирования дефицита бюджета.

Статистика финансов организаций содержит показатели, отражающие результаты финансовой деятельности, платежеспособность, имущественное положение и состояние расчетов в организациях. Сбор данных осуществляется на основе форм государственной статистической и бухгалтерской отчетности.

Сальдированный финансовый результат (прибыль минус убыток) - конечный финансовый результат, выявленный на основании бухгалтерского учета всех хозяйственных операций организаций. Представляет сумму прибыли (убытка) от продажи товаров, продукции (работ, услуг), основных средств, иного имущества организаций и чистых доходов от прочих операций.

Дебиторская задолженность - задолженность по расчетам с покупателями и заказчиками за товары, работы и услуги, в том числе задолженность, обеспеченная векселями полученными; задолженность по расчетам с дочерними и зависимыми обществами; суммы уплаченных другим организациям авансов по предстоящим расчетам в соответствии с заключенными договорами; задолженность по расчетам с прочими дебиторами, включающая в себя задолженность финансовых и налоговых органов (в том числе по переплате по налогам, сборам и прочим платежам в бюджет); задолженность работников организации по предоставленным им ссудам и займам за счет средств этой организации или кредита (ссуды на индивидуальное и кооперативное жилищное строительство, приобретение и благоустройство садовых участков, беспроцентные ссуды молодым семьям на улучшение жилищных условий или обзаведение домашним хозяйством и др.); задолженность подотчетных лиц, по-

ставщиков по недостаткам товарно-материальных ценностей, обнаруженным при приемке; задолженность по государственным заказам, федеральным программам за поставленные товары, продукцию (работы, услуги), а также штрафы, пени и неустойки, признанные должником или по которым получены решения суда (арбитражного суда) или другого органа, имеющего в соответствии с законодательством Российской Федерации право на принятие решения об их взыскании, и отнесенные на финансовые результаты организации.

Суммарная задолженность по обязательствам организаций включает кредиторскую задолженность, задолженность по кредитам банков и займам.

Кредиторская задолженность - задолженность по расчетам с поставщиками и подрядчиками за поступившие материальные ценности, выполненные работы и оказанные услуги, в том числе задолженность, обеспеченная векселями выданными; задолженность по расчетам с дочерними и зависимыми обществами по всем видам операций, с рабочими и служащими по оплате труда, представляющая собой начисленные, но не выплаченные суммы оплаты труда; задолженность по отчислениям на государственное социальное страхование, пенсионное обеспечение и медицинское страхование работников организации; задолженность по всем видам платежей в бюджет и внебюджетные фонды; задолженность организации по платежам по обязательному и добровольному страхованию имущества и работников организации и другим видам страхования, в которых организация является страхователем; авансы полученные, включающие сумму полученных авансов от сторонних организаций по предстоящим расчетам по заключенным договорам, а также штрафы, пени и неустойки, признанные организацией или по которым получены решения суда (арбитражного суда) или другого органа, имеющего в соответствии с законодательством Российской Федерации право на принятие решения об их взыскании и отнесенные на финансовые результаты организации.

Просроченная задолженность - задолженность, не погашенная в сроки, установленные договором.

Рентабельность проданных товаров, продукции (работ, услуг) рассчитывается как соотношение между величиной сальдированного финансового результата (прибыль минус убыток) от продажи товаров, продукции (работ, услуг) и себестоимостью проданных товаров, продукции (работ, услуг) с учетом коммерческих и управленческих расходов. В том случае, если сальдированный финансовый результат (прибыль минус убыток) отрицательный – имеет место убыточность.

Рентабельность активов - соотношение сальдированного финансового результата (прибыль минус убыток) и стоимости активов организаций. В том случае, если сальдированный финансовый результат (прибыль минус убыток) отрицательный – имеет место убыточность.

Оборотные активы организаций – это авансируемая в денежной форме стоимость, принимающая в процессе кругооборота средств форму оборотных фондов и фондов обращения, необходимая для поддержания непрерывности кругооборота и возвращающаяся в исходную форму после его завершения. В **оборотные производственные фонды** входят как предметы труда (сырье, основные материалы, топливо, вспомогательные материалы, тара, запасные части), так и средства труда (малоценные и быстроизнашивающиеся предметы). Кроме того, в оборотные фонды включаются незавершенное производство, полуфабрикаты собственного изготовления и расходы будущих периодов. В **фонды обращения** входят готовая продукция и товары отгруженные, средства в расчетах.

Финансовая устойчивость организаций характеризуется состоянием финансовых ресурсов, обеспечивающих бесперебойный расширенный процесс производства и продажи продукции на основе роста прибыли.

Основными показателями финансовой устойчивости организаций являются следующие коэффициенты: **коэффициент автономии**, характеризующий долю собственных средств в общей величине источников средств организаций и определяющий степень независимости от кредиторов; **коэффициент обеспеченности собственными оборотными средствами**, который рассчитывается как отношение собственных оборотных средств к фактической стоимости всех оборотных средств, находящихся в наличии у организаций.

Платежеспособность характеризует возможности организаций своевременно расплачиваться по своим обязательствам.

Одним из показателей платежеспособности организаций является **коэффициент текущей ликвидности**, рассчитываемый как отношение фактической стоимости находящихся в наличии у организаций оборотных средств к наиболее срочным обязательствам организации в виде краткосрочных кредитов и займов, кредиторской задолженности.

ДОХОДЫ И РАСХОДЫ БЮДЖЕТА¹⁾

	Фактически исполнено							
	1995	2005	2010	2011	2012	2013	2014	2015
Миллионов рублей; 1995 г. - млрд.руб.								
Доходы – всего	1089,5	11283,6	28446,6	33941,3	38924,7	36876,7	37526,4	38559,7
<i>в том числе:</i>								
налоговые доходы (налог на прибыль, налог с физических лиц, налог на иму- щество и др.)	931,7	8301,2	18888,9	21530,9	25141,0	26704,0	26265,4	29368,1
неналоговые дохо- ды (доходы от госу- дарственной соб- ственности или административной деятельности)	32,4	765,2	1345,9	1622,3	1683,1	1712,3	2024,8	1888,2
безвозмездные перечисления	-	2217,2	8211,8	10788,1	12100,6	8460,4	9236,2	7303,4
средства, получае- мые от других бюд- жетов	125,4	-	-	-	-	-	-	-
Расходы - всего	1081,3	10892,1	31843,0	38527,5	41571,2	44122,3	41293,7	45518,8
<i>в том числе на:</i>								
общегосударствен- ные вопросы	-	901,4	2838,0	2944,5	3032,3	3151,2	3152,3	3724,2
государственное управление	40,2	-	-	-	-	-	-	-
национальную экономику	-	1427,7	5578,7	5473,9	7130,2	8333,4	6377,1	7401,5
промышленность, энергетику, транс- порт, связь, строи- тельство	77,1	-	-	-	-	-	-	-
сельское хозяйство	141,5	-	-	-	-	-	-	-
жилищно-комму- нальное хозяйство	185,7	1213,3	3895,8	5213,7	3243,8	4056,6	2865,3	2430,0
социально-культур- ные мероприятия	619,7	6830,3	17446,2	23384,4	27104,5	27168,9	27138,3	29945,7
прочие расходы	17,1	519,4	2084,3	1511,0	1060,4	1412,2	1760,7	2017,3
Профицит (+), дефицит (-) бюджета	+8,2	+391,5	-3396,4	-4586,2	-2646,5	-7245,6	-3767,3	-6959,1

Продолжение

	Фактически исполнено							
	1995	2005	2010	2011	2012	2013	2014	2015
В процентах к итогу								
Доходы - всего	100	100	100	100	100	100	100	100
<i>в том числе:</i>								
налоговые доходы (прибыль, налог с физических лиц, налог на имущество и др.)	85	73	66	63	65	72	70	76
неналоговые доходы (доходы от государственной собственности или административной деятельности)	3	7	5	5	4	5	5	5
безвозмездные перечисления	-	20	29	32	31	23	25	19
средства, получаемые от других бюджетов	12	-	-	-	-	-	-	-
Расходы - всего	100	100	100	100	100	100	100	100
<i>в том числе на:</i>								
общегосударственные вопросы	-	8	9	8	7	7	8	8
государственное управление	4	-	-	-	-	-	-	-
национальную экономику	-	13	18	14	17	19	15	16
промышленность, энергетику, транспорт, связь, строительство	7	-	-	-	-	-	-	-
сельское хозяйство	13	-	-	-	-	-	-	-
жилищно-коммунальное хозяйство	17	11	12	14	8	9	7	5
социально-культурные мероприятия	57	63	55	61	65	62	66	66
прочие расходы	2	5	6	3	3	3	4	5

¹⁾ По данным Департамента бюджета и финансов Смоленской области.

**ЗАДОЛЖЕННОСТЬ ОРГАНИЗАЦИЙ ПО НАЛОГАМ И СБОРАМ
В БЮДЖЕТНУЮ СИСТЕМУ¹⁾**

на конец года; миллионов рублей

	2005	2010	2011	2012	2013	2014	2015
Задолженность по налогам и сборам - всего	2924,7	2152,8	2273,3	1975,5	1978,5	2361,0	2858,7
<i>в том числе:</i>							
недоимка	1278,7	767,1	923,3	819,8	991,8	916,5	1291,9
<i>из нее:</i>							
налог на добавленную стоимость	395,8	254,1	409,2	361,7	534,5	380,1	540,0
налог на прибыль (доход) организаций	124,2	62,7	145,6	95,8	71,3	44,8	86,6
платежи за пользование природными ресурсами	9,1	5,7	1,1	0,9	1,1	3,5	0,5
реструктурированная задолженность	123,4	92,0	62,3	37,6	24,7	14,6	4,5

¹⁾ По данным Управления Федеральной налоговой службы по Смоленской области.

**САЛЬДИРОВАННЫЙ ФИНАНСОВЫЙ РЕЗУЛЬТАТ
(ПРИБЫЛЬ МИНУС УБЫТОК) ДЕЯТЕЛЬНОСТИ ОРГАНИЗАЦИЙ
ПО ВИДАМ ЭКОНОМИЧЕСКОЙ ДЕЯТЕЛЬНОСТИ¹⁾**

в фактически действовавших ценах; миллионов рублей

	2005	2010	2011	2012	2013	2014	2015
Всего	3510	10013	13303	13978	12567	6654	25148
<i>в том числе:</i>							
сельское хозяйство, охота и лесное хозяйство	16	312	326	78	-490	-234	122
рыболовство, рыбоводство	-2	9	12	7	-1	-60	-19
добыча полезных ископаемых	38	-107	-247	-67	-61	-111	157
<i>из неё:</i>							
добыча топливно-энергетических полезных ископаемых	-35	... ²⁾	... ²⁾	... ²⁾	-6	-5	0,0
добыча полезных ископаемых, кроме топливно-энергетических	74	-89	-247	-67	-55	-106	158
обрабатывающие производства	2107	4421	9204	8030	8064	433	16409
<i>из них:</i>							
производство пищевых продуктов, включая напитки, и табака	54	-154	162	25	292	-215	396
текстильное и швейное производство	-30	29	-123	-584	-517	-1520	-67
производство кожи, изделий из кожи и производство обуви	3	4	10	... ²⁾	14	11	7
обработка древесины и производство изделий из дерева	-58	-548	-171	664	1216	23	219
целлюлозно-бумажное производство; издательская и полиграфическая деятельность	57	201	252	322	299	85	211
производство кокса и нефтепродуктов	... ²⁾	-9	10	-15	-1	1	... ²⁾
химическое производство	1405	3392	7090	5522	5116	525	11409
производство резиновых и пластмассовых изделий	22	132	62	169	258	332	547
производство прочих неметаллических минеральных продуктов	129	-129	187	200	276	110	53
металлургическое производство и производство готовых металлических изделий	84	76	195	331	128	-606	-390
производство машин и оборудования	90	181	36	16	7	-298	99
производство электрооборудования, электронного и оптического оборудования	273	616	692	1000	883	743	2098
производство транспортных средств и оборудования	-36	288	418	317	-14	988	1260
прочие производства	115	343	383	54	107	256	585

Продолжение

	2005	2010	2011	2012	2013	2014	2015
производство и распределение электроэнергии, газа и воды	539	305	208	138	-2622	82	156
<i>из них:</i>							
производство, передача и распределение электроэнергии	510	15	64	41	-2333	65	92
производство, передача и распределение пара и горячей воды (тепловой энергии)	-42	86	-20	0,0	-347	-161	-144
строительство	181	794	344	388	59	518	126
оптовая и розничная торговля; ремонт автотранспортных средств, мотоциклов, бытовых изделий и предметов личного пользования	622	2985	2524	3686	4255	4263	5872
<i>в том числе:</i>							
торговля автотранспортными средствами и мотоциклами, их техническое обслуживание и ремонт	52	965	667	585	572	640	862
оптовая торговля, включая торговлю через агентов, кроме торговли автотранспортными средствами и мотоциклами	349	1581	1797	2171	2808	2602	3947
розничная торговля, кроме торговли автотранспортными средствами и мотоциклами; ремонт бытовых изделий и предметов личного пользования	221	439	60	929	875	1021	1064
гостиницы и рестораны	10	121	54	205	258	153	122
транспорт и связь	-71	629	789	757	1116	685	830
<i>из них связь</i>	-113	19	89	134	562	444	98
финансовая деятельность	454	-121	-31	80	-76	6	41
операции с недвижимым имуществом, аренда и предоставление услуг	-402	675	87	421	1952	904	1151
государственное управление и обеспечение военной безопасности; социальное страхование	... ²⁾	... ²⁾	... ²⁾	... ²⁾	... ²⁾	0,0	... ²⁾
образование	5	25	9	10	6	21	88
здравоохранение и предоставление социальных услуг	22	13	3	-19	98	82	149
предоставление прочих коммунальных, социальных и персональных услуг	-10	-48	19	263	10	-88	-56

¹⁾ По данным бухгалтерской отчетности. Знак (-) означает убыток.

²⁾ В таблицах раздела данные не публикуются в целях обеспечения конфиденциальности первичных статистических данных, полученных от организаций, в соответствии с Федеральным законом от 29.11.2007 г. № 282-ФЗ "Об официальном статистическом учете системе государственной статистики в Российской Федерации" (ст.4, п.5; ст.9, п.1).

**УДЕЛЬНЫЙ ВЕС УБЫТОЧНЫХ ОРГАНИЗАЦИЙ И СУММА УБЫТКА
ПО ВИДАМ ЭКОНОМИЧЕСКОЙ ДЕЯТЕЛЬНОСТИ¹⁾**

	Удельный вес убыточных организаций, в процентах от общего числа организаций						
	2005	2010	2011	2012	2013	2014	2015
Всего	33,4	22,8	21,4	21,0	21,5	22,2	21,3
<i>в том числе:</i>							
сельское хозяйство, охота и лесное хозяйство	49,4	31,8	28,6	29,9	39,9	36,8	28,1
рыболовство, рыбоводство	... ²⁾	... ²⁾	25,0	33,3	41,7	50,0	20,0
добыча полезных ископаемых	41,7	57,9	25,0	42,9	31,9	27,9	22,4
<i>из неё:</i>							
добыча топливно-энергетических полезных ископаемых	... ²⁾	... ²⁾	... ²⁾	... ²⁾	60,0	20,0	25,0
добыча полезных ископаемых, кроме топливно-энергетических	33,3	58,8	26,7	42,9	28,6	28,9	22,2
обрабатывающие производства	36,4	29,9	29,5	27,7	23,7	25,5	22,3
<i>из них:</i>							
производство пищевых продуктов, включая напитки, и табака	39,6	34,0	42,0	35,4	22,9	29,2	28,3
текстильное и швейное производство	43,5	26,3	25,5	28,8	22,0	19,6	24,3
производство кожи, изделий из кожи и производство обуви	37,5	... ²⁾	-	-	-	... ²⁾	28,6
обработка древесины и производство изделий из дерева	52,4	31,8	39,4	32,4	24,7	21,0	21,6
целлюлозно-бумажное производство; издательская и полиграфическая деятельность	46,6	39,3	35,7	29,1	20,0	29,2	21,7
производство кокса и нефтепродуктов	... ²⁾	60,0	40,0	50,0	66,7	... ²⁾	100,0
химическое производство	... ²⁾	20,0	26,7	28,6	34,6	30,4	22,2
производство резиновых и пластмассовых изделий	20,8	32,6	34,2	28,3	25,6	20,8	16,7
производство прочих неметаллических минеральных продуктов	30,0	28,1	31,5	25,4	16,7	23,1	22,5
металлургическое производство и производство готовых металлических изделий	29,0	29,3	23,7	23,5	28,4	28,1	26,5
производство машин и оборудования	32,6	28,1	23,4	27,7	29,2	30,5	18,1
производство электрооборудования, электронного и оптического оборудования	24,4	14,5	12,8	20,0	18,6	22,7	15,7
производство транспортных средств и оборудования	50,0	18,8	41,7	30,0	27,3	26,1	27,3
прочие производства	26,0	34,6	19,5	26,1	24,7	25,9	20,0

Продолжение

	Удельный вес убыточных организаций, в процентах от общего числа организаций						
	2005	2010	2011	2012	2013	2014	2015
производство и распределение электроэнергетики, газа и воды	44,7	43,2	42,9	36,6	46,1	33,3	39,8
<i>из них:</i>							
производство, передача и распределение электроэнергии	40,0	44,4	12,5	25,0	9,1	25,9	30,8
производство, передача и распределение пара и горячей воды (тепловой энергии)	60,0	47,4	46,7	50,0	52,9	36,7	42,9
строительство	30,2	23,8	22,2	18,0	19,4	22,4	20,8
оптовая и розничная торговля; ремонт автотранспортных средств, мотоциклов, бытовых изделий и предметов личного пользования	26,1	17,1	16,6	17,4	17,7	18,6	18,4
<i>в том числе:</i>							
торговля автотранспортными средствами и мотоциклами, их техническое обслуживание и ремонт	19,8	21,4	21,3	21,9	20,3	18,9	19,7
оптовая торговля, включая торговлю через агентов, кроме торговли автотранспортными средствами и мотоциклами	29,9	16,2	14,5	15,1	17,6	18,2	17,9
розничная торговля, кроме торговли автотранспортными средствами и мотоциклами; ремонт бытовых изделий и предметов личного пользования	19,4	17,8	19,2	21,0	17,0	19,5	19,3
гостиницы и рестораны	42,9	24,0	23,7	21,5	22,2	29,6	25,8
транспорт и связь	36,2	29,5	27,0	27,1	26,7	26,4	23,7
<i>из них</i> связь	43,3	31,2	14,3	33,3	20,0	31,4	17,9
финансовая деятельность	39,3	25,6	34,2	16,3	26,7	17,9	16,7
операции с недвижимым имуществом, аренда и предоставление услуг	33,0	26,6	23,9	24,7	22,2	22,6	25,1
государственное управление и обеспечение военной безопасности; социальное страхование	... ²⁾	-	... ²⁾	... ²⁾	-	-	-
образование	45,2	16,0	5,6	13,3	17,8	14,9	22,1
здравоохранение и предоставление социальных услуг	... ²⁾	23,8	27,3	22,7	14,9	22,8	20,7
предоставление прочих коммунальных, социальных и персональных услуг	29,3	17,8	17,7	12,2	12,6	14,5	15,5

Продолжение

	Сумма убытка, тыс. рублей						
	2005	2010	2011	2012	2013	2014	2015
Всего	2527795	3990518	4194264	4747976	10259087	13539462	12042845
<i>в том числе:</i>							
сельское хозяйство, охота и лесное хозяйство	209424	321582	241251	329277	1103255	1347179	1345126
рыболовство, рыбоводство	... ²⁾	... ²⁾	201	242	2801	64397	33241
добыча полезных ископаемых	38431	135294	284199	128411	165172	188556	198671
<i>из неё:</i>							
добыча топливно-энергетических полезных ископаемых	... ²⁾	... ²⁾	... ²⁾	... ²⁾	6580	... ²⁾	... ²⁾
добыча полезных ископаемых, кроме топливно-энергетических	2729	117811	284199	128411	158592	183697	198220
обрабатывающие производства	891640	1813418	1275902	2115929	2090033	5275837	2571757
<i>из них:</i>							
производство пищевых продуктов, включая напитки, и табака	203215	479842	206621	388476	245810	748738	399124
текстильное и швейное производство	98331	65631	227086	728490	662457	1663596	357217
производство кожи, изделий из кожи и производство обуви	8	... ²⁾	-	-	-	... ²⁾	... ²⁾
обработка древесины и производство изделий из дерева	74192	582486	268365	61376	54937	268282	82606
целлюлозно-бумажное производство; издательская и полиграфическая деятельность	3951	41245	55446	2989	7965	142365	184375
производство кокса и нефтепродуктов	... ²⁾	9516	8902	17036	... ²⁾	... ²⁾	... ²⁾

Продолжение

	Сумма убытка, тыс. рублей						
	2005	2010	2011	2012	2013	2014	2015
химическое производство	... ²⁾	25132	52351	12018	29533	225828	20715
производство резиновых и пластмассовых изделий	45585	106283	60230	36097	33892	48464	20388
производство прочих неметаллических минеральных продуктов	166354	246768	96668	143677	39471	220849	157280
металлургическое производство и производство готовых металлических изделий	1999	81133	72162	82000	313061	928439	674157
производство машин и оборудования	16913	20972	54302	192940	171829	415171	188928
производство электрооборудования, электронного и оптического оборудования	145872	76493	30590	28133	129466	522060	83300
производство транспортных средств и оборудования	115529	45337	71429	343618	335025	34345	269488
прочие производства	19532	29579	71750	79079	64965	56992	108388
производство и распределение электроэнергии, газа и воды	159144	47080	82763	209454	3148982	481967	345925
<i>из них:</i>							
производство, передача и распределение электроэнергии	94795	21559	546	9760	... ²⁾	82470	54596
производство, передача и распределение пара и горячей воды (тепловой энергии)	59372	18573	37772	58302	538994	318366	203256
строительство	198195	278772	379530	421784	1384889	1291309	1349260

Продолжение

	Сумма убытка, тыс. рублей						
	2005	2010	2011	2012	2013	2014	2015
оптовая и розничная торговля; ремонт автотранспортных средств, мотоциклов, бытовых изделий и предметов личного пользования	157868	785317	1058567	601910	1004746	1899559	2699265
<i>в том числе:</i>							
торговля автотранспортными средствами и мотоциклами, их техническое обслуживание и ремонт	14061	21945	54520	62464	75349	80834	242765
оптовая торговля, включая торговлю через агентов, кроме торговли автотранспортными средствами и мотоциклами	120355	156754	104105	383648	425574	1242109	1763545
розничная торговля, кроме торговли автотранспортными средствами и мотоциклами; ремонт бытовых изделий и предметов личного пользования	23452	606618	899942	155798	503823	576616	692955
гостиницы и рестораны	7595	31864	54555	56559	91360	135854	166492
транспорт и связь	206163	197443	232036	261201	525856	1066250	1041718
<i>из них связь</i>	123940	3800	54	1175	2778	9916	11453
финансовая деятельность	1148	133869	39586	10082	112586	36059	39669
операции с недвижимым имуществом, аренда и предоставление услуг	626720	114420	488085	562946	473935	1498939	1915247

Окончание

	Сумма убытка, тыс. рублей						
	2005	2010	2011	2012	2013	2014	2015
государственное управление и обеспечение военной безопасности; социальное страхование	... ²⁾	-	... ²⁾	... ²⁾	-	-	-
образование	2865	10110	26	105	7878	3342	6610
здравоохранение и предоставление социальных услуг	... ²⁾	5971	10433	39056	33851	35132	30470
предоставление прочих коммунальных, социальных и персональных услуг	24317	115187	47130	11020	113743	215082	299394

¹⁾ По данным бухгалтерской отчетности.

**СТРУКТУРА ЗАТРАТ НА ПРОИЗВОДСТВО ПРОДУКЦИИ (РАБОТ, УСЛУГ)
ПО ОСНОВНЫМ ВИДАМ ЭКОНОМИЧЕСКОЙ ДЕЯТЕЛЬНОСТИ¹⁾**

в процентах

	Затраты на производство продукции (работ, услуг)	в том числе				
		материальные затраты	затраты на оплату труда	страховые взносы в Пенсионный фонд, ФСС, ФФОМС, ТФОМС ³⁾⁴⁾	амортизационные отчисления	прочие затраты

Всего

2005	100	73,2	15,0	3,4	2,1	6,3
2010	100	70,0	15,3	3,4	3,3	8,0
2011	100	68,6	14,8	4,4	3,6	8,6
2012	100	69,4	15,1	4,1	3,3	8,2
2013	100	67,9	15,1	4,3	3,6	9,2
2014	100	66,8	15,6	4,5	3,9	9,2
2015	100	69,5	14,6	4,2	3,8	7,9

в том числе:

сельское хозяйство, охота и лесное хозяйство

2005	100	62,3	22,9	2,6	5,3	6,9
2010	100	59,5	21,1	3,0	8,9	7,4
2011	100	58,0	19,4	4,1	10,6	7,9
2012	100	57,7	18,4	4,1	12,0	7,7
2013	100	55,2	17,8	4,8	11,1	11,1
2014	100	70,1	11,5	3,3	11,4	3,8
2015	100	74,2	9,0	2,7	11,2	2,9

добыча полезных ископаемых

2005	100	52,0	26,1	6,9	2,7	12,3
2010	100	58,8	24,3	5,7	4,4	6,8
2011	100	52,9	24,2	8,0	6,5	8,3
2012	100	48,0	24,4	7,1	11,8	8,7
2013	100	44,8	24,3	7,1	9,0	14,8
2014	100	46,9	24,0	6,9	8,2	14,0
2015	100	49,1	22,7	6,1	9,2	12,9

Продолжение

	Затраты на производство продукции (работ, услуг)	в том числе				
		материальные затраты	затраты на оплату труда	страховые взносы в Пенсионный фонд, ФСС, ФФОМС, ТФОМС ⁽³⁾⁴⁾	амортизационные отчисления	прочие затраты

обрабатывающие производства

2005	100	78,0	12,9	3,1	1,7	4,3
2010	100	75,8	13,2	3,1	3,5	4,4
2011	100	75,8	12,6	3,8	3,3	4,6
2012	100	76,5	12,8	3,5	2,5	4,6
2013	100	75,1	13,2	3,7	2,8	5,2
2014	100	75,9	13,5	3,9	3,0	3,7
2015	100	76,8	12,6	3,6	3,1	3,9

из них:

производство пищевых продуктов, включая напитки, и табака

2005	100	83,4	9,6	2,3	1,6	3,1
2010	100	81,1	10,4	2,5	2,5	3,5
2011	100	82,0	9,3	3,0	2,3	3,4
2012	100	83,2	9,3	2,7	2,0	2,9
2013	100	83,3	9,4	2,7	1,7	2,9
2014	100	84,3	9,0	2,6	1,5	2,6
2015	100	86,9	6,5	1,9	1,8	2,9

текстильное и швейное производство

2005	100	58,7	20,8	5,2	1,9	13,4
2010	100	53,6	31,8	7,7	4,1	2,9
2011	100	45,7	30,6	9,8	4,8	9,2
2012	100	36,2	32,4	9,3	2,9	19,2
2013	100	57,5	23,2	6,6	1,9	10,9
2014	100	49,6	28,2	8,7	3,8	9,8
2015	100	58,6	21,7	6,6	2,5	10,6

Продолжение

	Затраты на производство продукции (работ, услуг)	в том числе				
		материальные затраты	затраты на оплату труда	страховые взносы в Пенсионный фонд, ФСС, ФФОМС, ТФОМС ⁽³⁾⁴⁾	амортизационные отчисления	прочие затраты
производство кожи, изделий из кожи и производство обуви						
2005	... ²⁾	... ²⁾	... ²⁾	... ²⁾	... ²⁾	... ²⁾
2010	100	76,9	12,2	3,1	0,6	7,2
2011	100	79,3	12,5	3,6	0,6	3,9
2012	... ²⁾	... ²⁾	... ²⁾	... ²⁾	... ²⁾	... ²⁾
2013	... ²⁾	... ²⁾	... ²⁾	... ²⁾	... ²⁾	... ²⁾
2014	... ²⁾	... ²⁾	... ²⁾	... ²⁾	... ²⁾	... ²⁾
2015	... ²⁾	... ²⁾	... ²⁾	... ²⁾	... ²⁾	... ²⁾
обработка древесины и производство изделий из дерева						
2005	100	73,0	10,3	2,6	2,7	11,5
2010	100	71,2	7,9	1,6	13,8	5,5
2011	100	71,8	8,7	2,5	12,0	5,1
2012	100	73,3	9,3	2,2	11,1	4,1
2013	100	75,2	7,9	2,1	10,7	4,2
2014	100	74,4	8,4	2,2	11,3	3,7
2015	100	75,8	8,7	2,1	10,1	3,2
целлюлозно-бумажное производство; издательская и полиграфическая деятельность						
2005	100	37,7	39,7	9,7	6,0	6,9
2010	100	60,3	21,0	5,1	6,0	7,5
2011	100	61,0	20,2	6,6	5,8	6,4
2012	100	61,9	19,5	5,7	4,4	8,4
2013	100	69,7	4,4	1,2	1,5	23,1
2014	100	79,9	5,7	1,7	2,4	10,3
2015	100	63,5	13,9	4,1	6,4	12,0

Продолжение

	Затраты на производство продукции (работ, услуг)	в том числе				
		материальные затраты	затраты на оплату труда	страховые взносы в Пенсионный фонд, ФСС, ФФОМС, ТФОМС ³⁾⁴⁾	амортизационные отчисления	прочие затраты
химическое производство						
2005	100	75,1	14,5	3,4	1,5	5,5
2010	100	83,0	9,1	1,9	2,9	3,1
2011	100	83,2	9,0	2,1	2,8	3,0
2012	100	80,6	10,7	2,3	2,9	3,5
2013	100	83,2	8,9	2,1	3,3	2,5
2014	100	81,5	10,0	2,6	3,5	2,5
2015	100	79,9	10,9	2,9	4,0	2,3
производство резиновых и пластмассовых изделий						
2005	100	67,0	19,5	3,7	3,9	5,9
2010	100	78,0	10,6	2,4	5,5	3,5
2011	100	74,8	11,7	3,7	6,9	3,0
2012	100	82,9	9,7	2,8	2,4	2,2
2013	100	80,8	10,1	3,0	2,5	3,5
2014	100	82,4	9,9	3,0	2,3	2,4
2015	100	82,3	9,5	2,9	2,6	2,7
производство прочих неметаллических минеральных продуктов						
2005	100	66,9	18,4	4,6	3,9	6,2
2010	100	57,0	23,2	5,8	4,4	9,7
2011	100	59,0	22,4	7,3	2,8	8,5
2012	100	65,2	21,9	6,3	2,4	4,1
2013	100	61,6	24,1	7,1	3,4	3,8
2014	100	63,6	22,5	6,8	3,1	4,0
2015	100	69,4	18,7	5,7	2,9	3,2

Продолжение

	Затраты на производство продукции (работ, услуг)	в том числе				
		материальные затраты	затраты на оплату труда	страховые взносы в Пенсионный фонд, ФСС, ФФОМС, ТФОМС ³⁾⁴⁾	амортизационные отчисления	прочие затраты
металлургическое производство и производство готовых металлических изделий						
2005	100	73,2	15,3	3,8	2,2	5,5
2010	100	78,4	9,5	2,3	4,7	5,2
2011	100	72,7	12,0	3,9	6,0	5,4
2012	100	80,1	10,2	2,8	2,1	4,9
2013	100	79,0	11,0	3,1	2,3	4,6
2014	100	81,0	10,6	3,0	2,4	3,0
2015	100	79,4	10,9	3,2	2,9	3,6
производство машин и оборудования						
2005	100	67,9	18,2	4,5	1,5	7,8
2010	100	66,1	21,8	5,4	1,3	5,4
2011	100	66,9	20,1	6,6	1,1	5,3
2012	100	71,7	16,6	5,0	1,7	5,0
2013	100	66,1	20,1	6,0	1,8	6,0
2014	100	59,0	26,4	7,9	1,9	4,8
2015	100	68,1	19,2	5,7	2,5	4,5
производство электрооборудования, электронного и оптического оборудования						
2005	100	67,4	21,6	4,8	1,9	4,3
2010	100	70,2	18,5	4,2	2,8	4,3
2011	100	68,9	18,2	5,2	2,5	5,1
2012	100	70,0	17,3	4,7	2,4	5,6
2013	100	67,2	17,7	5,0	2,9	7,1
2014	100	66,6	19,8	5,6	3,1	4,8
2015	100	67,1	19,7	5,5	2,6	5,1

Продолжение

	Затраты на производство продукции (работ, услуг)	в том числе				
		материальные затраты	затраты на оплату труда	страховые взносы в Пенсионный фонд, ФСС, ФФОМС, ТФОМС ³⁾⁴⁾	амортизационные отчисления	прочие затраты
производство транспортных средств и оборудования						
2005	100	69,0	19,6	5,2	2,6	3,6
2010	100	72,1	15,9	3,9	2,4	5,7
2011	100	74,3	14,5	4,4	2,0	4,8
2012	100	76,0	13,7	4,0	2,1	4,2
2013	100	74,8	15,2	4,4	1,8	3,8
2014	100	78,3	13,2	3,8	2,0	2,6
2015	100	76,8	13,9	4,1	2,3	3,0
прочие производства						
2005	100	91,3	4,8	1,1	0,6	2,3
2010	100	87,1	7,6	1,8	0,8	2,7
2011	100	87,0	6,0	1,9	0,9	4,1
2012	100	86,7	6,9	1,9	1,0	3,6
2013	100	78,7	10,3	3,1	1,8	6,1
2014	100	79,9	10,6	3,4	1,9	4,3
2015	100	76,2	12,3	3,4	2,0	6,1
производство и распределение электроэнергии, газа и воды						
2005	100	76,7	10,9	2,6	2,5	7,3
2010	100	83,5	9,0	2,1	1,1	4,3
2011	100	71,9	15,2	4,8	2,1	6,0
2012	100	73,9	14,1	4,0	1,8	6,1
2013	100	73,5	14,2	4,1	1,9	6,2
2014	100	58,9	23,1	6,7	3,0	8,3
2015	100	58,0	22,7	6,6	3,2	9,5

Продолжение

	Затраты на производство продукции (работ, услуг)	в том числе				
		материальные затраты	затраты на оплату труда	страховые взносы в Пенсионный фонд, ФСС, ФФОМС, ТФОМС ³⁾⁴⁾	амортизационные отчисления	прочие затраты
строительство						
2005	100	63,8	19,8	4,8	1,6	10,0
2010	100	57,9	21,8	4,8	2,3	13,2
2011	100	55,9	22,3	6,5	2,7	12,6
2012	100	57,1	23,9	6,6	3,1	9,4
2013	100	52,7	23,8	6,9	4,3	12,3
2014	100	53,4	25,7	7,4	3,6	9,8
2015	100	68,4	17,2	5,2	2,4	6,7
оптовая и розничная торговля; ремонт автотранспортных средств, мотоциклов, бытовых изделий и предметов личного пользования						
2005	100	27,1	36,7	6,0	3,2	27,0
2010	100	31,3	27,6	5,5	4,2	31,4
2011	100	52,7	18,3	5,5	3,6	19,8
2012	100	39,3	25,1	7,1	4,8	23,7
2013	100	41,0	23,8	6,7	4,1	24,5
2014	100	41,2	24,5	6,8	4,1	23,3
2015	100	42,8	24,7	6,9	4,4	21,2
гостиницы и рестораны						
2005	100	45,4	34,3	6,5	3,1	10,7
2010	100	55,7	29,6	5,8	0,7	8,3
2011	100	52,2	30,6	9,7	1,2	6,3
2012	100	50,2	32,5	9,1	1,1	7,1
2013	100	52,3	30,1	9,0	1,0	7,6
2014	100	54,0	30,2	9,1	0,9	5,8
2015	100	56,0	30,1	9,2	0,9	3,8

Продолжение

	Затраты на производство продукции (работ, услуг)	в том числе				
		материальные затраты	затраты на оплату труда	страховые взносы в Пенсионный фонд, ФСС, ФФОМС, ТФОМС ³⁾⁴⁾	амортизационные отчисления	прочие затраты
транспорт и связь						
2005	100	50,0	27,2	6,3	4,1	12,4
2010	100	47,2	17,7	3,9	6,7	24,5
2011	100	33,2	15,6	4,5	8,6	38,2
2012	100	38,6	14,4	4,1	8,4	34,6
2013	100	41,9	12,1	3,4	9,7	32,9
2014	100	30,3	11,1	3,2	9,1	46,2
2015	100	37,1	13,2	4,0	10,6	35,1
операции с недвижимым имуществом, аренда и предоставление услуг						
2005	100	30,7	42,0	9,9	2,2	15,2
2010	100	49,7	29,7	6,3	2,1	12,2
2011	100	47,0	26,5	8,0	3,4	15,2
2012	100	50,3	26,1	7,2	3,1	13,4
2013	100	57,2	21,3	5,8	2,3	13,3
2014	100	55,4	22,7	5,9	2,8	13,1
2015	100	46,1	21,0	5,6	2,0	25,3
образование						
2005	100	11,2	56,5	12,4	1,9	18,0
2010	100	21,5	49,9	9,0	4,0	15,5
2011	100	21,4	45,6	13,2	3,1	16,8
2012	100	18,6	45,3	11,8	2,1	22,3
2013	100	17,5	49,2	11,8	1,8	19,6
2014	100	20,5	49,5	12,0	1,7	16,2
2015	100	21,3	45,9	11,2	0,9	20,6

Окончание

	Затраты на производство продукции (работ, услуг)	в том числе				
		материальные затраты	затраты на оплату труда	страховые взносы в Пенсионный фонд, ФСС, ФФОМС, ТФОМС ³⁾⁴⁾	амортизационные отчисления	прочие затраты
здравоохранение и предоставление социальных услуг						
2005	100	32,3	33,9	7,2	1,5	25,1
2010	100	36,4	36,2	9,2	1,4	16,9
2011	100	39,9	35,9	11,1	1,5	11,6
2012	100	43,7	36,4	10,0	1,6	8,3
2013	100	40,6	38,7	11,2	1,1	8,3
2014	100	43,7	37,0	10,2	0,8	8,2
2015	100	51,9	32,7	9,8	0,4	5,3
предоставление прочих коммунальных, социальных и персональных услуг						
2005	100	35,8	42,3	8,1	2,1	11,7
2010	100	29,4	29,3	5,8	4,6	31,0
2011	100	27,7	32,6	10,0	2,9	26,9
2012	100	27,7	35,4	9,5	5,0	22,4
2013	100	27,7	38,0	10,1	6,0	18,3
2014	100	29,5	37,2	9,9	5,3	18,2
2015	100	25,7	40,0	10,6	4,9	18,8

¹⁾ Без субъектов малого предпринимательства.

³⁾ До 2010 г. – единый социальный налог.

⁴⁾ 2014 г. – страховые взносы в Пенсионный фонд, ФСС, ФФОМС.

РЕНТАБЕЛЬНОСТЬ ПРОДАННЫХ ТОВАРОВ, ПРОДУКЦИИ (РАБОТ, УСЛУГ) И АКТИВОВ ОРГАНИЗАЦИЙ ПО ВИДАМ ЭКОНОМИЧЕСКОЙ ДЕЯТЕЛЬНОСТИ¹⁾

в процентах

	Рентабельность проданных товаров, продукции (работ, услуг)						
	2005	2010	2011	2012	2013	2014	2015
Всего в экономике	3,8	4,7	5,4	4,8	4,5	3,7	6,2
<i>в том числе:</i>							
сельское хозяйство, охота и лесное хозяйство	-1,7	-6,8	-3,8	-5,0	-10,5	2,6	8,3
рыболовство, рыбоводство	-0,1	31,9	15,8	21,7	0,8	-9,7	12,5
добыча полезных ископаемых	11,7	-6,5	-5,7	-0,5	-2,2	-6,7	-5,4
<i>из неё:</i>							
добыча топливно-энергетических полезных ископаемых	-14,3	... ²⁾	... ²⁾	... ²⁾	-38,8	-84,2	0,1
добыча полезных ископаемых, кроме топливно-энергетических	13,4	-5,9	-5,7	-0,5	-2,1	-6,7	-5,5
обрабатывающие производства	5,9	6,0	9,2	7,3	7,6	7,2	11,9
<i>из них:</i>							
производство пищевых продуктов, включая напитки, и табака	2,9	4,4	3,5	3,4	4,3	3,1	5,8
текстильное и швейное производство	0,3	1,3	-2,5	-5,3	-1,2	-6,0	-3,1
производство кожи, изделий из кожи и производство обуви	7,4	0,5	2,7	1,8	2,3	-0,1	1,2
обработка древесины и производство изделий из дерева	-3,6	1,7	8,0	13,3	20,4	11,1	1,0
целлюлозно-бумажное производство; издательская и полиграфическая деятельность	6,8	11,7	11,4	13,0	11,0	6,4	5,2
производство кокса и нефтепродуктов	... ²⁾	-2,8	114,3	-64,9	14,5	14,3	19,1
химическое производство	34,9	25,0	52,1	34,2	29,4	27,7	64,7
производство резиновых и пластмассовых изделий	7,6	3,2	3,7	3,9	3,8	5,7	6,4
производство прочих неметаллических минеральных продуктов	1,3	-0,7	4,3	5,5	6,2	5,9	5,1
металлургическое производство и производство готовых металлических изделий	6,0	3,5	6,1	5,2	3,0	2,3	1,4
производство машин и оборудования	4,7	4,8	2,4	2,9	4,1	-0,7	3,3
производство электрооборудования, электронного и оптического оборудования	7,1	6,8	6,3	6,1	5,6	7,8	8,1
производство транспортных средств и оборудования	2,2	4,7	4,3	3,8	2,3	7,5	8,0
прочие производства	1,8	1,3	1,0	1,2	2,3	3,6	3,1

Продолжение

	Рентабельность проданных товаров, продукции (работ, услуг)						
	2005	2010	2011	2012	2013	2014	2015
производство и распределение электроэнергии, газа и воды	4,0	3,4	2,7	1,7	1,3	3,1	2,6
<i>из них:</i>							
производство, передача и распределение электроэнергии	6,0	3,7	4,1	0,9	0,0	14,8	7,7
производство, передача и распределение пара и горячей воды (тепловой энергии)	-0,7	4,2	1,3	2,9	0,3	1,9	-0,6
строительство	4,2	7,4	3,7	7,2	1,4	0,9	3,3
оптовая и розничная торговля; ремонт автотранспортных средств, мотоциклов, бытовых изделий и предметов личного пользования	2,3	3,8	3,2	3,4	3,0	3,1	3,2
<i>в том числе:</i>							
торговля автотранспортными средствами и мотоциклами, их техническое обслуживание и ремонт	2,6	5,8	3,5	2,8	2,2	2,2	3,0
оптовая торговля, включая торговлю через агентов, кроме торговли автотранспортными средствами и мотоциклами	1,9	3,0	2,9	3,3	2,9	2,9	3,0
розничная торговля, кроме торговли автотранспортными средствами и мотоциклами; ремонт бытовых изделий и предметов личного пользования	3,6	4,8	4,2	5,1	4,9	5,3	5,0
гостиницы и рестораны	1,1	14,7	6,6	15,2	14,2	10,8	6,1
транспорт и связь	-3,5	4,9	5,5	4,2	5,1	4,8	5,5
<i>из них связь</i>	-25,0	1,8	10,8	13,4	18,4	16,7	18,3
финансовая деятельность	21,9	5,9	2,8	4,0	-4,4	0,8	1,7
операции с недвижимым имуществом, аренда и предоставление услуг	-0,6	7,0	7,3	5,7	10,2	13,6	12,8
государственное управление и обеспечение военной безопасности; социальное страхование	-	-	-	-	-	24,2	10,7
образование	6,8	11,0	9,8	-0,6	2,3	4,5	26,6
здравоохранение и предоставление социальных услуг	11,6	4,4	4,0	-2,1	12,3	8,4	9,6
предоставление прочих коммунальных, социальных и персональных услуг	-4,0	0,0	0,7	-7,4	-5,1	-5,0	1,8

Продолжение

	Рентабельность активов						
	2005	2010	2011	2012	2013	2014	2015
Всего в экономике	3,6	4,7	5,7	5,0	3,8	1,6	5,6
<i>в том числе:</i>							
сельское хозяйство, охота и лесное хозяйство	0,2	1,9	1,8	0,3	-2,0	-1,0	0,5
рыболовство, рыбоводство	-6,1	8,9	10,0	6,8	-0,6	-25,7	-7,4
добыча полезных ископаемых	7,2	-6,7	-11,8	-3,4	-2,3	-4,5	7,7
<i>из неё:</i>							
добыча топливно-энергетических полезных ископаемых	-91,9	... ²⁾	... ²⁾	... ²⁾	-6,4	-4,5	-17,7
добыча полезных ископаемых, кроме топливно-энергетических	15,0	-5,7	-11,8	-3,4	-2,1	-4,5	7,7
обрабатывающие производства	6,1	4,5	8,3	6,4	5,7	0,2	8,4
<i>из них:</i>							
производство пищевых продуктов, включая напитки, и табака	0,8	-1,3	1,6	0,2	2,1	-1,5	2,5
текстильное и швейное производство	-2,3	1,5	-5,3	-12,9	-11,3	-30,1	-1,5
производство кожи, изделий из кожи и производство обуви	6,3	7,6	8,3	9,1	9,7	6,1	4,1
обработка древесины и производство изделий из дерева	-7,2	-4,6	-1,6	5,6	9,4	0,2	0,7
целлюлозно-бумажное производство; издательская и полиграфическая деятельность	9,1	11,8	13,7	16,2	13,0	3,5	8,2
производство кокса и нефтепродуктов	... ²⁾	-1,4	1,3	-19,8	-0,5	0,3	-8,8
химическое производство	38,8	15,8	26,6	17,5	14,6	1,1	21,8
производство резиновых и пластмассовых изделий	2,0	2,8	1,1	2,6	3,3	3,5	3,5
производство прочих неметаллических минеральных продуктов	7,1	-3,3	4,6	3,4	3,8	1,3	1,1
металлургическое производство и производство готовых металлических изделий	6,9	1,5	3,5	4,3	1,3	-5,2	-3,2
производство машин и оборудования	5,1	3,5	0,6	0,2	0,1	-4,2	1,3
производство электрооборудования, электронного и оптического оборудования	7,7	7,4	6,6	8,6	6,6	4,9	14,5
производство транспортных средств и оборудования	-1,1	5,0	6,9	4,5	-0,1	5,5	6,7
прочие производства	1,3	2,2	1,9	0,3	0,6	1,4	3,5

Окончание

	Рентабельность активов						
	2005	2010	2011	2012	2013	2014	2015
производство и распределение электроэнергии, газа и воды	5,2	4,0	2,2	1,1	-23,4	0,7	1,3
<i>из них:</i>							
производство, передача и распределение электроэнергии	8,4	0,7	2,1	1,0	-113,2	2,6	4,7
производство, передача и распределение пара и горячей воды (тепловой энергии)	-1,6	3,1	-0,7	0,0	-7,3	-3,7	-3,3
строительство	2,9	5,0	2,5	2,2	0,3	1,1	0,4
оптовая и розничная торговля; ремонт автотранспортных средств, мотоциклов, бытовых изделий и предметов личного пользования	5,0	6,0	5,4	6,4	5,8	4,7	5,5
<i>в том числе:</i>							
торговля автотранспортными средствами и мотоциклами, их техническое обслуживание и ремонт	3,4	15,0	10,6	7,2	5,7	7,1	7,9
оптовая торговля, включая торговлю через агентов, кроме торговли автотранспортными средствами и мотоциклами	4,3	4,5	5,4	5,2	5,2	3,6	4,7
розничная торговля, кроме торговли автотранспортными средствами и мотоциклами; ремонт бытовых изделий и предметов личного пользования	8,2	5,2	0,8	11,6	9,5	10,0	9,2
гостиницы и рестораны	4,6	11,2	3,7	13,3	10,5	6,3	4,9
транспорт и связь	-4,1	5,4	5,9	4,5	5,3	3,1	3,7
<i>из них связь</i>	-28,5	0,7	3,0	4,3	18,2	12,8	19,3
финансовая деятельность	19,9	-10,8	-1,5	2,6	-2,3	0,1	1,0
операции с недвижимым имуществом, аренда и предоставление услуг	-1,9	7,3	0,7	2,6	7,4	2,9	3,2
государственное управление и обеспечение военной безопасности; социальное страхование	-	-	-	-	-	43,5	56,0
образование	2,2	9,5	4,8	7,9	1,5	7,5	28,1
здравоохранение и предоставление социальных услуг	12,3	2,7	0,6	-3,5	8,5	6,1	9,2
предоставление прочих коммунальных, социальных и персональных услуг	-2,2	-4,2	1,4	18,9	0,4	-3,6	-1,6

¹⁾ По данным бухгалтерской отчетности. Знак (-) означает убыток.

**ОТДЕЛЬНЫЕ ПОКАЗАТЕЛИ ПЛАТЕЖЕСПОСОБНОСТИ И ФИНАНСОВОЙ
УСТОЙЧИВОСТИ ОРГАНИЗАЦИЙ ПО ВИДАМ ЭКОНОМИЧЕСКОЙ
ДЕЯТЕЛЬНОСТИ¹⁾**

на конец года; в процентах

	Коэффициент текущей ликвидности	Коэффициент обеспеченности собственными оборотными средствами³⁾	Коэффициент автономии⁴⁾
2005			
Всего	111,3	2,8	50,7
<i>в том числе:</i>			
сельское хозяйство, охота и лесное хозяйство	163,4	22,5	72,8
рыболовство, рыбоводство	265,3	-115,8	14,3
добыча полезных ископаемых	86,9	-14,4	53,4
<i>из неё:</i>			
добыча топливно-энергетических полезных ископаемых	12,9	-627,6	-204,2
добыча полезных ископаемых, кроме топливно-энергетических	154,1	35,1	73,6
обрабатывающие производства	112,0	-4,0	31,6
<i>из них:</i>			
производство пищевых продуктов, включая напитки, и табака	66,2	-46,8	8,1
текстильное и швейное производство	80,2	-32,3	16,1
производство кожи, изделий из кожи и производство обуви	57,7	-46,9	34,3
обработка древесины и производство изделий из дерева	172,9	-54,8	6,6
целлюлозно-бумажное производство; издательская и полиграфическая деятельность	125,3	4,1	59,7
производство кокса и нефтепродуктов	... ²⁾	... ²⁾	... ²⁾
химическое производство	308,0	23,7	48,9
производство резиновых и пластмассовых изделий	106,4	-22,3	44,5
производство прочих неметаллических минеральных продуктов	74,5	-47,7	28,9
металлургическое производство и производство готовых металлических изделий	127,3	5,8	42,5
производство машин и оборудования	134,8	4,0	42,9
производство электрооборудования, электронного и оптического оборудования	202,7	19,6	52,3

Продолжение

	Коэффициент текущей ликвидности	Коэффициент обеспеченности собственными оборотными средствами ³⁾	Коэффициент автономии ⁴⁾
производство транспортных средств и оборудования	89,5	-30,3	43,7
прочие производства	124,4	18,5	27,3
производство и распределение электроэнергии, газа и воды	80,5	-0,1	61,4
<i>из них:</i>			
производство, передача и распределение электроэнергии	77,8	12,0	73,4
производство, передача и распределение пара и горячей воды (тепловой энергии)	80,6	-11,3	38,9
строительство	124,8	13,6	40,1
оптовая и розничная торговля; ремонт автотранспортных средств, мотоциклов, бытовых изделий и предметов личного пользования	113,1	13,9	27,2
<i>в том числе:</i>			
торговля автотранспортными средствами и мотоциклами, их техническое обслуживание и ремонт	112,2	14,4	22,1
оптовая торговля, включая торговлю через агентов, кроме торговли автотранспортными средствами и мотоциклами	103,3	5,9	18,0
розничная торговля, кроме торговли автотранспортными средствами и мотоциклами; ремонт бытовых изделий и предметов личного обихода	169,0	42,2	58,0
гостиницы и рестораны	61,5	-58,2	40,1
транспорт и связь	90,4	-70,8	23,9
<i>из них СВЯЗЬ</i>	18,3	-628,6	-73,6
операции с недвижимым имуществом, аренда и предоставление услуг	60,2	-36,2	88,1
государственное управление и обеспечение военной безопасности; социальное страхование	111,3	11,0	49,3
образование	49,7	-147,8	25,7
здравоохранение и предоставление социальных услуг	70,7	-37,5	69,9
предоставление прочих коммунальных, социальных и персональных услуг	75,5	-62,8	43,2

Продолжение

	Коэффициент текущей ликвидности	Коэффициент обеспеченности собственными оборотными средствами ³⁾	Коэффициент автономии ⁴⁾
2010			
Всего	122,7	-14,9	29,5
<i>в том числе:</i>			
сельское хозяйство, охота и лесное хозяйство	111,6	-88,3	39,9
рыболовство, рыбоводство	541,2	37,9	61,4
добыча полезных ископаемых	170,3	-33,7	30,8
<i>из неё:</i>			
добыча топливно-энергетических полезных ископаемых	... ²⁾	... ²⁾	... ²⁾
добыча полезных ископаемых, кроме топливно-энергетических	189,9	-28,8	33,3
обрабатывающие производства	125,7	-24,4	29,8
<i>из них:</i>			
производство пищевых продуктов, включая напитки, и табака	90,3	-31,5	8,6
текстильное и швейное производство	95,4	-39,4	22,8
производство кожи, изделий из кожи и производство обуви	116,7	15,9	34,3
обработка древесины и производство изделий из дерева	301,2	-138,7	-7,7
целлюлозно-бумажное производство; издательская и полиграфическая деятельность	152,4	-8,1	40,1
производство кокса и нефтепродуктов	6,6	-1450,8	-3,4
химическое производство	262,8	-37,9	57,6
производство резиновых и пластмассовых изделий	127,7	-7,5	41,1
производство прочих неметаллических минеральных продуктов	126,3	-28,9	35,2
металлургическое производство и производство готовых металлических изделий	104,5	-49,7	20,8
производство машин и оборудования	132,3	6,7	49,0
производство электрооборудования, электронного и оптического оборудования	126,5	8,2	36,3
производство транспортных средств и оборудования	113,9	1,2	50,0
прочие производства	111,6	10,2	18,0

Продолжение

	Коэффициент текущей ликвидности	Коэффициент обеспеченности собственными оборотными средствами ³⁾	Коэффициент автономии ⁴⁾
производство и распределение электроэнергии, газа и воды	97,2	-10,4	29,4
<i>из них:</i>			
производство, передача и распределение электроэнергии	105,9	-8,9	23,4
производство, передача и распределение пара и горячей воды (тепловой энергии)	83,1	-24,4	18,1
строительство	117,4	-9,7	21,6
оптовая и розничная торговля; ремонт автотранспортных средств, мотоциклов, бытовых изделий и предметов личного пользования	123,8	7,7	22,1
<i>в том числе:</i>			
торговля автотранспортными средствами и мотоциклами, их техническое обслуживание и ремонт	140,1	13,4	39,1
оптовая торговля, включая торговлю через агентов, кроме торговли автотранспортными средствами и мотоциклами	117,2	6,9	16,6
розничная торговля, кроме торговли автотранспортными средствами и мотоциклами; ремонт бытовых изделий и предметов личного обихода	155,9	7,3	32,2
гостиницы и рестораны	314,0	32,7	48,1
транспорт и связь	106,3	-64,7	44,6
<i>из них</i> СВЯЗЬ	78,5	-609,6	3,5
финансовая деятельность	158,5	2,5	40,7
операции с недвижимым имуществом, аренда и предоставление услуг	126,7	-12,0	33,9
государственное управление и обеспечение военной безопасности; социальное страхование	... ²⁾	... ²⁾	... ²⁾
образование	115,6	-204,4	37,5
здравоохранение и предоставление социальных услуг	277,1	63,0	86,3
предоставление прочих коммунальных, социальных и персональных услуг	123,4	-4,3	48,5

Продолжение

	Коэффициент текущей ликвидности	Коэффициент обеспеченности собственными оборотными средствами ³⁾	Коэффициент автономии ⁴⁾
2011			
Всего	123,8	-9,3	34,1
<i>в том числе:</i>			
сельское хозяйство, охота и лесное хозяйство	117,5	-83,1	38,7
рыболовство, рыбоводство	377,5	31,1	59,4
добыча полезных ископаемых	88,5	-91,9	36,6
<i>из неё:</i>			
добыча топливно-энергетических полезных ископаемых	... ²⁾	... ²⁾	... ²⁾
добыча полезных ископаемых, кроме топливно-энергетических	88,5	-91,9	36,6
обрабатывающие производства	132,8	-4,0	40,6
<i>из них:</i>			
производство пищевых продуктов, включая напитки, и табака	114,1	-23,0	17,1
текстильное и швейное производство	92,9	-30,5	16,7
производство кожи, изделий из кожи и производство обуви	100,3	5,3	22,8
обработка древесины и производство изделий из дерева	78,0	-125,3	20,3
целлюлозно-бумажное производство; издательская и полиграфическая деятельность	161,8	0,1	39,7
производство кокса и нефтепродуктов	8,6	-1007,8	-1,7
химическое производство	362,9	15,7	68,4
производство резиновых и пластмассовых изделий	110,7	-16,7	37,1
производство прочих неметаллических минеральных продуктов	140,9	-13,8	33,2
металлургическое производство и производство готовых металлических изделий	144,3	-33,2	30,8
производство машин и оборудования	125,3	5,5	47,0
производство электрооборудования, электронного и оптического оборудования	121,5	6,1	32,2
производство транспортных средств и оборудования	114,6	8,2	49,0
прочие производства	137,2	25,3	36,3

Продолжение

	Коэффициент текущей ликвидности	Коэффициент обеспеченности собственными оборотными средствами ³⁾	Коэффициент автономии ⁴⁾
производство и распределение электроэнергии, газа и воды	109,1	-6,5	27,0
<i>из них:</i>			
производство, передача и распределение электроэнергии	122,7	3,8	21,9
производство, передача и распределение пара и горячей воды (тепловой энергии)	98,9	-26,8	11,7
строительство	97,9	-19,0	19,2
оптовая и розничная торговля; ремонт автотранспортных средств, мотоциклов, бытовых изделий и предметов личного пользования	128,6	10,4	23,0
<i>в том числе:</i>			
торговля автотранспортными средствами и мотоциклами, их техническое обслуживание и ремонт	144,4	18,1	44,4
оптовая торговля, включая торговлю через агентов, кроме торговли автотранспортными средствами и мотоциклами	124,7	11,2	18,1
розничная торговля, кроме торговли автотранспортными средствами и мотоциклами; ремонт бытовых изделий и предметов личного обихода	140,2	0,4	26,4
гостиницы и рестораны	103,3	-23,0	6,7
транспорт и связь	86,2	-102,4	33,4
<i>из них</i> СВЯЗЬ	69,7	-688,9	4,0
финансовая деятельность	225,3	-177,9	30,8
операции с недвижимым имуществом, аренда и предоставление услуг	125,1	-16,1	35,8
государственное управление и обеспечение военной безопасности; социальное страхование	... ²⁾	... ²⁾	... ²⁾
образование	73,5	-259,3	20,3
здравоохранение и предоставление социальных услуг	117,1	13,9	63,9
предоставление прочих коммунальных, социальных и персональных услуг	134,1	9,5	44,0

Продолжение

	Коэффициент текущей ликвидности	Коэффициент обеспеченности собственными оборотными средствами ³⁾	Коэффициент автономии ⁴⁾
2012			
Всего	125,8	-6,6	33,3
<i>в том числе:</i>			
сельское хозяйство, охота и лесное хозяйство	115,3	-88,9	32,8
рыболовство, рыбоводство	385,6	19,9	42,3
добыча полезных ископаемых	98,1	-93,4	42,3
<i>из неё:</i>			
добыча топливно-энергетических полезных ископаемых	-	-	-
добыча полезных ископаемых, кроме топливно-энергетических	98,1	-93,4	43,2
обрабатывающие производства	142,9	2,7	42,1
<i>из них:</i>			
производство пищевых продуктов, включая напитки, и табака	109,4	-30,1	16,2
текстильное и швейное производство	59,4	-80,7	-27,5
производство кожи, изделий из кожи и производство обуви	122,6	18,4	27,5
обработка древесины и производство изделий из дерева	195,2	-63,6	52,9
целлюлозно-бумажное производство; издательская и полиграфическая деятельность	209,3	28,4	43,6
производство кокса и нефтепродуктов	34,2	-192,1	-46,7
химическое производство	393,5	24,9	71,0
производство резиновых и пластмассовых изделий	114,1	-14,9	32,1
производство прочих неметаллических минеральных продуктов	182,4	-8,3	31,6
металлургическое производство и производство готовых металлических изделий	120,7	-15,5	22,7
производство машин и оборудования	121,7	4,7	44,1
производство электрооборудования, электронного и оптического оборудования	130,3	11,5	34,8
производство транспортных средств и оборудования	132,8	9,3	47,4
прочие производства	146,7	29,5	35,6

Продолжение

	Коэффициент текущей ликвидности	Коэффициент обеспеченности собственными оборотными средствами ³⁾	Коэффициент автономии ⁴⁾
производство и распределение электроэнергии, газа и воды	95,9	-11,0	17,9
<i>из них:</i>			
производство, передача и распределение электроэнергии	101,3	1,1	16,8
производство, передача и распределение пара и горячей воды (тепловой энергии)	92,4	-24,1	1,6
строительство	99,4	-19,0	16,3
оптовая и розничная торговля; ремонт автотранспортных средств, мотоциклов, бытовых изделий и предметов личного пользования	131,5	12,4	23,3
<i>в том числе:</i>			
торговля автотранспортными средствами и мотоциклами, их техническое обслуживание и ремонт	142,0	19,9	41,3
оптовая торговля, включая торговлю через агентов, кроме торговли автотранспортными средствами и мотоциклами	125,0	8,7	16,1
розничная торговля, кроме торговли автотранспортными средствами и мотоциклами; ремонт бытовых изделий и предметов личного обихода	174,8	27,9	42,9
гостиницы и рестораны	240,2	36,1	50,7
транспорт и связь	82,3	-93,4	31,8
<i>из них</i> СВЯЗЬ	56,8	-807,0	8,8
финансовая деятельность	450,8	12,0	53,6
операции с недвижимым имуществом, аренда и предоставление услуг	93,8	-47,5	24,1
государственное управление и обеспечение военной безопасности; социальное страхование	295,2	66,1	69,5
образование	212,9	-15,4	57,0
здравоохранение и предоставление социальных услуг	82,2	-23,8	54,9
предоставление прочих коммунальных, социальных и персональных услуг	141,1	15,6	52,6

Продолжение

	Коэффициент текущей ликвидности	Коэффициент обеспеченности собственными оборотными средствами ³⁾	Коэффициент автономии ⁴⁾
2013			
Всего	127,6	-5,7	32,6
<i>в том числе:</i>			
сельское хозяйство, охота и лесное хозяйство	107,3	-107,1	29,3
рыболовство, рыбоводство	93,0	-63,6	12,6
добыча полезных ископаемых	75,6	-86,9	23,9
<i>из неё:</i>			
добыча топливно-энергетических полезных ископаемых	127,4	21,5	22,6
добыча полезных ископаемых, кроме топливно-энергетических	72,6	-98,0	24,0
обрабатывающие производства	151,2	8,3	42,3
<i>из них:</i>			
производство пищевых продуктов, включая напитки, и табака	113,8	-37,1	19,3
текстильное и швейное производство	57,3	-90,3	-36,2
производство кожи, изделий из кожи и производство обуви	133,0	24,8	31,3
обработка древесины и производство изделий из дерева	271,5	-12,9	56,2
целлюлозно-бумажное производство; издательская и полиграфическая деятельность	169,6	18,2	40,8
производство кокса и нефтепродуктов	41,5	-158,7	-9,1
химическое производство	566,1	52,1	74,9
производство резиновых и пластмассовых изделий	121,4	-4,7	32,8
производство прочих неметаллических минеральных продуктов	146,4	-14,6	26,1
металлургическое производство и производство готовых металлических изделий	114,6	-25,6	21,1
производство машин и оборудования	119,1	2,4	41,4
производство электрооборудования, электронного и оптического оборудования	130,7	9,0	35,0
производство транспортных средств и оборудования	107,8	5,3	31,3
прочие производства	166,4	34,7	42,2

Продолжение

	Коэффициент текущей ликвидности	Коэффициент обеспеченности собственными оборотными средствами ³⁾	Коэффициент автономии ⁴⁾
производство и распределение электроэнергии, газа и воды	68,1	-52,4	1,1
<i>из них:</i>			
производство, передача и распределение электроэнергии	33,2	-201,6	-69,1
производство, передача и распределение пара и горячей воды (тепловой энергии)	80,9	-32,2	-3,1
строительство	105,4	-23,4	17,4
оптовая и розничная торговля; ремонт автотранспортных средств, мотоциклов, бытовых изделий и предметов личного пользования	135,2	12,0	23,3
<i>в том числе:</i>			
торговля автотранспортными средствами и мотоциклами, их техническое обслуживание и ремонт	148,3	19,9	40,5
оптовая торговля, включая торговлю через агентов, кроме торговли автотранспортными средствами и мотоциклами	128,9	9,1	17,3
розничная торговля, кроме торговли автотранспортными средствами и мотоциклами; ремонт бытовых изделий и предметов личного обихода	178,1	23,6	39,8
гостиницы и рестораны	215,1	28,7	48,9
транспорт и связь	83,2	-79,6	35,4
<i>из них</i> СВЯЗЬ	56,5	-519,0	26,1
финансовая деятельность	300,6	1,7	46,3
операции с недвижимым имуществом, аренда и предоставление услуг	101,8	-30,5	29,1
государственное управление и обеспечение военной безопасности; социальное страхование	84,2	-18,7	-18,7
образование	260,1	46,1	69,6
здравоохранение и предоставление социальных услуг	140,9	20,9	53,2
предоставление прочих коммунальных, социальных и персональных услуг	147,3	-10,4	45,7

Продолжение

	Коэффициент текущей ликвидности	Коэффициент обеспеченности собственными оборотными средствами ³⁾	Коэффициент автономии ⁴⁾
2014			
Всего	125,0	-4,9	26,8
<i>в том числе:</i>			
сельское хозяйство, охота и лесное хозяйство	108,0	-101,7	27,0
рыболовство, рыбоводство	67,0	-195,7	-48,6
добыча полезных ископаемых	77,6	-72,4	10,6
<i>из неё:</i>			
добыча топливно-энергетических полезных ископаемых	119,7	16,4	17,5
добыча полезных ископаемых, кроме топливно-энергетических	75,3	-80,0	10,3
обрабатывающие производства	153,8	6,2	35,0
<i>из них:</i>			
производство пищевых продуктов, включая напитки, и табака	92,9	-54,3	13,2
текстильное и швейное производство	51,7	-118,4	-60,7
производство кожи, изделий из кожи и производство обуви	133,0	24,8	30,2
обработка древесины и производство изделий из дерева	271,5	-48,8	51,9
целлюлозно-бумажное производство; издательская и полиграфическая деятельность	173,7	14,8	34,4
производство кокса и нефтепродуктов	47,2	-112,3	-0,2
химическое производство	284,6	39,9	54,5
производство резиновых и пластмассовых изделий	118,6	-11,5	30,3
производство прочих неметаллических минеральных продуктов	125,7	-12,7	21,8
металлургическое производство и производство готовых металлических изделий	115,5	-29,1	14,2
производство машин и оборудования	108,2	-4,9	35,7
производство электрооборудования, электронного и оптического оборудования	132,9	10,7	34,2
производство транспортных средств и оборудования	175,6	5,5	28,4
прочие производства	165,9	35,3	42,3

Продолжение

	Коэффициент текущей ликвидности	Коэффициент обеспеченности собственными оборотными средствами ³⁾	Коэффициент автономии ⁴⁾
производство и распределение электроэнергии, газа и воды	70,2	-51,2	-1,8
<i>из них:</i>			
производство, передача и распределение электроэнергии	44,2	-126,3	-72,2
производство, передача и распределение пара и горячей воды (тепловой энергии)	78,0	-44,2	-6,0
строительство	103,6	-12,6	8,5
оптовая и розничная торговля; ремонт автотранспортных средств, мотоциклов, бытовых изделий и предметов личного пользования	131,7	13,5	22,0
<i>в том числе:</i>			
торговля автотранспортными средствами и мотоциклами, их техническое обслуживание и ремонт	175,9	30,9	48,2
оптовая торговля, включая торговлю через агентов, кроме торговли автотранспортными средствами и мотоциклами	123,6	8,8	15,3
розничная торговля, кроме торговли автотранспортными средствами и мотоциклами; ремонт бытовых изделий и предметов личного обихода	191,9	36,1	46,4
гостиницы и рестораны	255,6	20,2	47,6
транспорт и связь	73,7	-69,6	35,3
<i>из них</i> СВЯЗЬ	25,5	-309,5	34,3
финансовая деятельность	186,4	14,2	41,8
операции с недвижимым имуществом, аренда и предоставление услуг	88,2	-55,6	23,5
государственное управление и обеспечение военной безопасности; социальное страхование	91,0	-9,9	-9,9
образование	122,7	-8,0	58,2
здравоохранение и предоставление социальных услуг	133,9	11,2	48,2
предоставление прочих коммунальных, социальных и персональных услуг	118,9	-42,0	40,1

Продолжение

	Коэффициент текущей ликвидности	Коэффициент обеспеченности собственными оборотными средствами ³⁾	Коэффициент автономии ⁴⁾
2015			
Всего	135,7	-1,9	30,4
<i>в том числе:</i>			
сельское хозяйство, охота и лесное хозяйство	128,1	-45,8	32,1
рыболовство, рыбоводство	112,7	-174,3	-31,8
добыча полезных ископаемых	84,8	-30,2	34,8
<i>из неё:</i>			
добыча топливно-энергетических полезных ископаемых	41,2	-142,9	-40,6
добыча полезных ископаемых, кроме топливно-энергетических	84,9	-30,1	34,9
обрабатывающие производства	181,4	6,0	39,4
<i>из них:</i>			
производство пищевых продуктов, включая напитки, и табака	86,2	-65,1	13,5
текстильное и швейное производство	61,6	-79,8	-31,1
производство кожи, изделий из кожи и производство обуви	208,1	7,6	12,9
обработка древесины и производство изделий из дерева	158,2	-207,4	26,5
целлюлозно-бумажное производство; издательская и полиграфическая деятельность	161,0	13,0	35,2
производство кокса и нефтепродуктов	36,1	-177,4	-37,2
химическое производство	826,6	58,9	67,7
производство резиновых и пластмассовых изделий	151,7	6,8	37,8
производство прочих неметаллических минеральных продуктов	130,2	-23,7	30,6
металлургическое производство и производство готовых металлических изделий	97,5	-27,8	7,5
производство машин и оборудования	115,9	-9,6	34,2
производство электрооборудования, электронного и оптического оборудования	180,6	30,3	48,2
производство транспортных средств и оборудования	199,8	14,4	33,2
прочие производства	146,5	29,5	48,2

Окончание

	Коэффициент текущей ликвидности	Коэффициент обеспеченности собственными оборотными средствами ³⁾	Коэффициент автономии ⁴⁾
производство и распределение электроэнергии, газа и воды	83,4	-23,0	20,0
<i>из них:</i>			
производство, передача и распределение электроэнергии	94,8	-7,1	40,1
производство, передача и распределение пара и горячей воды (тепловой энергии)	73,0	-41,4	-9,5
строительство	95,1	-32,8	7,9
оптовая и розничная торговля; ремонт автотранспортных средств, мотоциклов, бытовых изделий и предметов личного пользования	130,3	14,5	22,5
<i>в том числе:</i>			
торговля автотранспортными средствами и мотоциклами, их техническое обслуживание и ремонт	171,2	31,3	45,2
оптовая торговля, включая торговлю через агентов, кроме торговли автотранспортными средствами и мотоциклами	122,7	9,5	15,9
розничная торговля, кроме торговли автотранспортными средствами и мотоциклами; ремонт бытовых изделий и предметов личного обихода	184,2	39,7	49,6
гостиницы и рестораны	247,6	36,1	56,0
транспорт и связь	94,0	-37,9	33,7
<i>из них</i> СВЯЗЬ	163,0	30,4	66,0
финансовая деятельность	317,7	39,2	58,5
операции с недвижимым имуществом, аренда и предоставление услуг	92,6	-46,8	19,3
государственное управление и обеспечение военной безопасности; социальное страхование	227,0	56,0	56,0
образование	225,2	43,2	71,8
здравоохранение и предоставление социальных услуг	128,9	10,0	47,0
предоставление прочих коммунальных, социальных и персональных услуг	108,5	-44,7	43,1

¹⁾ По данным бухгалтерской отчетности.

³⁾ Знак минус означает недостаток собственных источников для формирования оборотных активов.

⁴⁾ Знак минус означает недостаток собственных оборотных средств для покрытия своих обязательств.

**ФИНАНСОВЫЕ ВЛОЖЕНИЯ ОРГАНИЗАЦИЙ
ПО ВИДАМ ЭКОНОМИЧЕСКОЙ ДЕЯТЕЛЬНОСТИ¹⁾³⁾**

на конец года; миллионов рублей

	Финансовые вложения						
	2005	2010	2011	2012	2013	2014	2015
Всего	6058	30828	33274	32349	38167	46967	48375
<i>в том числе:</i>							
сельское хозяйство, охота и лесное хозяйство	123	239	313	187	147	230	149
рыболовство, рыбоводство	-	-	-	-	-	-	-
добыча полезных ископаемых	17	102	306	328	297	62	18
<i>из неё:</i>							
добыча топливно-энергетических полезных ископаемых	5	-	-	-	-	-	-
добыча полезных ископаемых, кроме топливно-энергетических	12	102	306	328	297	62	18
обрабатывающие производства	3093	18043	23237	25302	30453	39540	42515
<i>из них:</i>							
производство пищевых продуктов, включая напитки, и табака	320	1310	868	1092	1228	1351	1469
текстильное и швейное производство	116	105	114	165	465	438	133
производство кожи, изделий из кожи и производство обуви	4	-	11	-	-	-	-
обработка древесины и производство изделий из дерева	28	206	5	576	725	580	7
целлюлозно-бумажное производство; издательская и полиграфическая деятельность	34	150	131	57	9	95	66
производство кокса и нефтепродуктов	... ²⁾	649	649	-	-	-	-
химическое производство	227	12496	15893	18699	22959	31150	31515
производство резиновых и пластмассовых изделий	31	90	73	4	20	46	51
производство прочих неметаллических минеральных продуктов	335	173	193	466	312	324	326
металлургическое производство и производство готовых металлических изделий	15	129	155	455	493	310	454
производство машин и оборудования	218	637	490	632	624	628	342
производство электрооборудования, электронного и оптического оборудования	37	97	140	374	619	748	799
производство транспортных средств и оборудования	47	282	270	928	975	1151	1989

Продолжение

	Финансовые вложения						
	2005	2010	2011	2012	2013	2014	2015
прочие производства	1679	1719	4244	1853	2024	2719	5365
производство и распределение электроэнергии, газа и воды	235	1465	1991	2087	759	479	324
<i>из них:</i>							
производство, передача и распределение электроэнергии	177	1349	1927	2025	728	446	288
производство, передача и распределение пара и горячей воды (тепловой энергии)	3	63	9	-	-	-	1
строительство	406	1145	788	959	623	370	820
оптовая и розничная торговля; ремонт автотранспортных средств, мотоциклов, бытовых изделий и предметов личного пользования	539	7253	3096	1539	2618	2667	1675
<i>в том числе:</i>							
торговля автотранспортными средствами и мотоциклами, их техническое обслуживание и ремонт	4	291	283	16	1	110	79
оптовая торговля, включая торговлю через агентов, кроме торговли автотранспортными средствами и мотоциклами	456	6149	2524	1433	2470	2398	1370
розничная торговля, кроме торговли автотранспортными средствами и мотоциклами; ремонт бытовых изделий и предметов личного обихода	79	813	290	90	147	159	226
гостиницы и рестораны	4	28	64	37	36	36	39
транспорт и связь	45	440	272	108	382	211	205
<i>из них</i> СВЯЗЬ	1	6	8	-	1	-	-
финансовая деятельность	1486	708	1728	807	1487	1488	1380
операции с недвижимым имуществом, аренда и предоставление услуг	100	1280	1424	945	1333	1859	1202
государственное управление и обеспечение военной безопасности; социальное страхование	... ²⁾	... ²⁾	... ²⁾	-	-	-	-
образование	0,0	2	1	-	-	-	1
здравоохранение и предоставление социальных услуг	7	13	4	-	-	4	-
предоставление прочих коммунальных, социальных и персональных услуг	2	110	49	49	30	21	47

-Продолжение

	в том числе долгосрочные						
	2005	2010	2011	2012	2013	2014	2015
Всего	1588	16612	19286	20014	16798	11009	13081
<i>в том числе:</i>							
сельское хозяйство, охота и лесное хозяйство	13	33	59	15	24	5	0,0
рыболовство, рыбоводство	-	-	-	-	-	-	-
добыча полезных ископаемых	9	94	282	282	279	11	17
<i>из неё:</i>							
добыча топливно-энергетических полезных ископаемых	5	-	-	-	-	-	-
добыча полезных ископаемых, кроме топливно-энергетических	4	94	282	282	279	11	17
обрабатывающие производства	981	13452	16102	17877	14130	9151	11403
<i>из них:</i>							
производство пищевых продуктов, включая напитки, и табака	123	510	159	382	299	395	240
текстильное и швейное производство	11	17	17	57	68	36	9
производство кожи, изделий из кожи и производство обуви	4	-	11	-	-	-	-
обработка древесины и производство изделий из дерева	9	3	3	572	2	4	4
целлюлозно-бумажное производство; издательская и полиграфическая деятельность	31	63	7	7	2	2	1
производство кокса и нефтепродуктов	... ²⁾	639	639	-	-	-	-
химическое производство	201	11113	12840	15087	12357	7193	6568
производство резиновых и пластмассовых изделий	8	12	14	3	0,0	0,0	19
производство прочих неметаллических минеральных продуктов	288	84	101	116	247	122	83
металлургическое производство и производство готовых металлических изделий	15	56	62	92	91	20	9
производство машин и оборудования	9	117	119	126	219	248	31
производство электрооборудования, электронного и оптического оборудования	23	43	28	57	55	143	273
производство транспортных средств и оборудования	44	251	186	856	294	560	1306
прочие производства	215	544	1915	522	496	430	2862

Продолжение

	в том числе долгосрочные						
	2005	2010	2011	2012	2013	2014	2015
производство и распределение электроэнергии, газа и воды	227	451	340	351	315	30	319
<i>из них:</i>							
производство, передача и распределение электроэнергии	173	396	286	290	286	-	286
производство, передача и распределение пара и горячей воды (тепловой энергии)	-	0,0	0,0	-	-	-	1
строительство	100	72	131	185	138	14	425
оптовая и розничная торговля; ремонт автотранспортных средств, мотоциклов, бытовых изделий и предметов личного пользования	146	1822	451	356	774	769	255
<i>в том числе:</i>							
торговля автотранспортными средствами и мотоциклами, их техническое обслуживание и ремонт	2	8	36	0,0	0,0	28	0,0
оптовая торговля, включая торговлю через агентов, кроме торговли автотранспортными средствами и мотоциклами	96	1220	346	270	642	741	255
розничная торговля, кроме торговли автотранспортными средствами и мотоциклами; ремонт бытовых изделий и предметов личного обихода	48	594	68	86	132	-	-
гостиницы и рестораны	0,0	0,0	29	36	36	36	33
транспорт и связь	6	24	20	0,0	152	0,0	0,0
<i>из них</i> связь	1	-	-	-	-	-	-
финансовая деятельность	78	322	1416	604	613	565	511
операции с недвижимым имуществом, аренда и предоставление услуг	26	342	456	299	329	421	97
государственное управление и обеспечение военной безопасности; социальное страхование	... ²⁾	... ²⁾	... ²⁾	-	-	-	-
образование	0,0	0,0	0,0	-	-	-	-
здравоохранение и предоставление социальных услуг	0,0	0,0	-	-	-	-	-
предоставление прочих коммунальных, социальных и персональных услуг	1	0,0	0,0	8	8	7	21

Продолжение

	в том числе краткосрочные						
	2005	2010	2011	2012	2013	2014	2015
Всего	4470	14217	13988	12335	21369	35958	35294
<i>в том числе:</i>							
сельское хозяйство, охота и лесное хозяйство	110	206	255	172	123	225	149
рыболовство, рыбоводство	-	-	-	-	-	-	-
добыча полезных ископаемых	8	8	24	46	18	51	0,0
<i>из неё:</i>							
добыча топливно-энергетических полезных ископаемых	-	-	-	-	-	-	-
добыча полезных ископаемых, кроме топливно-энергетических	8	8	24	46	18	51	0,0
обрабатывающие производства	2112	4591	7135	7425	16324	30389	31112
<i>из них:</i>							
производство пищевых продуктов, включая напитки, и табака	197	800	709	710	930	956	1229
текстильное и швейное производство	105	88	96	108	397	402	123
производство кожи, изделий из кожи и производство обуви	-	-	-	-	-	-	-
обработка древесины и производство изделий из дерева	19	203	2	4	722	576	4
целлюлозно-бумажное производство; издательская и полиграфическая деятельность	3	88	123	50	7	94	65
производство кокса и нефтепродуктов	... ²⁾	10	10	-	-	-	-
химическое производство	26	1383	3053	3612	10602	23957	24947
производство резиновых и пластмассовых изделий	23	78	59	1	19	46	32
производство прочих неметаллических минеральных продуктов	47	88	92	350	65	202	243
металлургическое производство и производство готовых металлических изделий	0,0	73	93	363	402	291	445
производство машин и оборудования	209	520	372	506	406	380	311
производство электрооборудования, электронного и оптического оборудования	14	54	113	317	564	605	526
производство транспортных средств и оборудования	3	30	83	72	680	590	683
прочие производства	1464	1175	2329	1332	1528	2289	2504

Окончание

	в том числе краткосрочные						
	2005	2010	2011	2012	2013	2014	2015
производство и распределение электроэнергии, газа и воды	8	1015	1650	1736	444	448	5
<i>из них:</i>							
производство, передача и распределение электроэнергии	4	952	1641	1735	442	446	2
производство, передача и распределение пара и горячей воды (тепловой энергии)	3	62	9	-	-	-	-
строительство	306	1073	657	774	485	356	395
оптовая и розничная торговля; ремонт автотранспортных средств, мотоциклов, бытовых изделий и предметов личного пользования	393	5431	2646	1183	1844	1898	1420
<i>в том числе:</i>							
торговля автотранспортными средствами и мотоциклами, их техническое обслуживание и ремонт	2	283	247	16	1	82	78
оптовая торговля, включая торговлю через агентов, кроме торговли автотранспортными средствами и мотоциклами	360	4929	2178	1163	1828	1657	1115
розничная торговля, кроме торговли автотранспортными средствами и мотоциклами; ремонт бытовых изделий и предметов личного обихода	31	219	221	4	15	159	226
гостиницы и рестораны	4	28	36	0,0	0,0	-	6
транспорт и связь	39	416	251	107	229	210	205
<i>из них СВЯЗЬ</i>	-	6	8	-	1	-	
финансовая деятельность	1408	385	312	203	874	923	870
операции с недвижимым имуществом, аренда и предоставление услуг	74	937	968	646	1004	1438	1105
государственное управление и обеспечение военной безопасности; социальное страхование	... ²⁾	... ²⁾	... ²⁾	-	-	-	-
образование	0,0	2	1	-	-	-	1
здравоохранение и предоставление социальных услуг	7	13	4	-	-	4	-
предоставление прочих коммунальных, социальных и персональных услуг	1	110	49	41	23	14	26

¹⁾ По данным бухгалтерской отчетности.

³⁾ С 2012 г. без субъектов малого предпринимательства.

**ЗАДОЛЖЕННОСТЬ ОРГАНИЗАЦИЙ ПО ВИДАМ ЭКОНОМИЧЕСКОЙ
ДЕЯТЕЛЬНОСТИ В 2015 ГОДУ¹⁾**

на конец года; миллионов рублей

	Всего	в том числе			
		сельское хозяйство, охота и лесное хозяйство	добыча полезных ископаемых	обрабатывающие производства	производство и распределение электроэнергии, газа и воды
Дебиторская задолженность	61530,6	500,0	183,5	37233,9	5347,0
из нее просроченная	3773,8	2,0	49,1	891,7	1881,0
в том числе задолженность покупателей за товары, работы, услуги	40543,6	257,9	155,5	23243,4	4964,6
из нее просроченная	3268,6	1,6	42,1	684,5	1879,5
Кредиторская задолженность	72593,9	1497,2	220,6	40569,6	6196,4
из нее просроченная	5209,0	... ²⁾	... ²⁾	2014,2	1921,0
в том числе:					
задолженность в бюджет	3160,5	25,0	39,9	1952,7	260,2
из нее просроченная	194,0	... ²⁾	... ²⁾	111,4	7,4
в том числе в федеральный бюджет	2479,4	17,2	21,7	1466,6	230,7
из нее просроченная	156,6	... ²⁾	... ²⁾	86,7	3,5
задолженность в государственные внебюджетные фонды	1122,1	36,1	14,2	806,2	64,6
из нее просроченная	188,4	... ²⁾	... ²⁾	156,6	1,2
задолженность поставщикам за товары, работы, услуги	45445,0	1247,3	153,8	22840,6	5174,3
из нее просроченная	4567,2	... ²⁾	... ²⁾	1610,5	1805,1
Задолженность по полученным кредитам и займам	73601,1	4020,5	282,7	61119,7	584,1
из нее просроченная	749,1	... ²⁾	... ²⁾	626,1	-
Оборотные активы	169589,9	2278,4	471,8	124840,9	6025,3
Объем отгруженной продукции, выполненных работ, оказанных услуг (в фактических отпускных ценах с учетом НДС)	329987,3	5154,3	1049,2	168338,4	21654,7

Продолжение

	в том числе			
	строитель- ство	оптовая и роз- ничная торговля; ремонт авто- транспортных средств, мото- циклов, бытовых изделий и пред- метов личного пользования	гостиницы и рестораны	транспорт и связь
Дебиторская задолженность	2578,6	11369,5	12,6	1773,1
из нее просроченная	33,3	35,7	... ²⁾	28,8
в том числе задолженность покупателей за товары, работы, услуги	1560,0	7362,4	10,4	1073,5
из нее просроченная	28,2	20,5	... ²⁾	27,9
Кредиторская задолженность	4012,1	12679,5	35,7	4039,6
из нее просроченная	64,9	7,6	... ²⁾	51,0
в том числе:				
задолженность в бюджет	174,6	475,4	6,3	95,6
из нее просроченная	... ²⁾	... ²⁾	-	... ²⁾
в том числе в федераль- ный бюджет	149,9	412,1	3,1	63,9
из нее просроченная	... ²⁾	... ²⁾	-	-
задолженность в государ- ственные внебюджетные фонды	65,1	44,8	4,8	35,0
из нее просроченная	... ²⁾	-	-	-
задолженность постав- щикам за товары, работы, услуги	1933,9	9425,6	18,4	2331,2
из нее просроченная	15,6	7,6	... ²⁾	... ²⁾
Задолженность по получен- ным кредитам и займам	252,9	4643,5	3,9	1209,2
из нее просроченная	-	... ²⁾	-	-
Оборотные активы	5209,6	22375,9	29,1	2863,6
Объем отгруженной продук- ции, выполненных работ, оказанных услуг (в факти- ческих отпускных ценах с учетом НДС)	7277,5	107512,9	240,8	10644,9

	в том числе				
	операции с недвижимым имуществом, аренда и предоставление услуг	гос. управление и обеспечение военной безопасности; социальное страхование	образование	здравоохранение и предоставление социальных услуг	предоставление прочих коммунальных, социальных и персональных услуг
Дебиторская задолженность	2135,1	-	32,2	115,0	218,3
из нее просроченная	818,7	-	2,5	-	23,2
в том числе задолженность покупателей за товары, работы, услуги	1644,1	-	24,7	57,3	189,8
из нее просроченная	562,2	-	... ²⁾	-	20,2
Кредиторская задолженность	3127,1	-	32,9	69,9	112,9
из нее просроченная	1048,7	-	... ²⁾	-	29,6
в том числе:					
задолженность в бюджет	88,5	-	3,0	4,8	34,6
из нее просроченная	1,1	-	... ²⁾	-	20,5
в том числе в федеральный бюджет	79,5	-	2,2	3,5	29,1
из нее просроченная	0,5	-	... ²⁾	-	... ²⁾
задолженность в государственные внебюджетные фонды	38,2	-	2,8	1,2	9,0
из нее просроченная	... ²⁾	-	... ²⁾	-	... ²⁾
задолженность поставщикам за товары, работы, услуги	2203,0	-	13,8	49,2	53,6
из нее просроченная	1032,0	-	... ²⁾	-	8,7
Задолженность по полученным кредитам и займам	1072,2	-	25,1	80,1	307,4
из нее просроченная	-	-	-	-	-
Оборотные активы	3847,1	-	108,3	258,6	346,4
Объем отгруженной продукции, выполненных работ, оказанных услуг (в фактических отпускных ценах с учетом НДС)	6608,1	-	424,7	356,8	705,3

¹⁾ Без субъектов малого предпринимательства.

ЗАДОЛЖЕННОСТЬ ОРГАНИЗАЦИЙ¹⁾

на конец года; миллионов рублей; 1995 г. - млрд. руб.

	1995	2005	2010	2011	2012	2013	2014	2015
Суммарная задолженность по обязательствам	2526,3	30466,9	86751,7	99784,1	113714,5	129698,1	154779,5	146194,9
<i>в том числе просроченная</i>	994,9	5333,8	4100,5	2940,9	4164,2	7937,8	11108,8	5958,1
Из суммарной задолженности								
кредиторская задолженность	1998,4	16438,4	38097,1	44872,4	56819,0	70825,1	73591,5	72593,9
<i>в том числе просроченная</i>	897,5	5107,9	3693,9	2784,0	4119,7	7628,8	10569,7	5209,0
задолженность по кредитам банков и займам	527,9	14028,5	48654,6	54911,7	56895,5	58873,0	81188,0	73601,1
<i>в том числе просроченная</i>	97,4	225,9	406,6	156,9	44,5	309,0	539,1	749,1
Дебиторская задолженность	1318,4	12819,2	35097,9	40265,3	48359,8	53341,8	65335,2	61530,6
<i>в том числе просроченная</i>	481,9	2623,5	3206,2	2497,6	3544,7	5025,6	5940,5	3773,8

¹⁾ Без субъектов малого предпринимательства.

**СТРУКТУРА ЗАДОЛЖЕННОСТИ ПО ОБЯЗАТЕЛЬСТВАМ ОРГАНИЗАЦИЙ
В 2015 ГОДУ¹⁾**

на конец года; в процентах

	Всего	в том числе			
		сельское хозяйство, охота и лесное хозяйство	добыча полезных ископаемых	обрабатывающие производства	производство и распределение электроэнергии, газа и воды
Суммарная задолженность по обязательствам	100	3,8	0,3	69,6	4,6
<i>в том числе</i> просроченная	100	0,9	1,8	44,3	32,2
Из суммарной задолженности					
кредиторская задолженность	100	2,1	0,3	55,9	8,5
<i>в том числе</i> просроченная	100	0,2	1,2	38,7	36,9
задолженность по полученным кредитам и займам	100	5,5	0,4	83,0	0,8
<i>в том числе</i> просроченная	100	6,4	5,5	83,6	-
Дебиторская задолженность	100	0,8	0,3	60,5	8,7
<i>в том числе</i> просроченная	100	0,1	1,3	23,6	49,8

Продолжение

	в том числе			
	строитель- ство	оптовая и рознич- ная торговля; ре- монт автотранс- портных средств, мотоциклов, быто- вых изделий и предметов личного пользования	гостиницы и рестора- ны	транспорт и связь
Суммарная задолжен- ность по обязательствам	2,9	11,8	0,0	3,6
<i>в том числе</i> просроченная	1,1	0,7	0,0	0,9
Из суммарной задолженности				
кредиторская задолженность	5,5	17,5	0,0	5,6
<i>в том числе</i> просроченная	1,2	0,1	0,0	1,0
задолженность по полу- ченным кредитам и займам	0,3	6,3	0,0	1,6
<i>в том числе</i> просроченная	-	4,5	-	-
Дебиторская задолженность	4,2	18,5	0,0	2,9
<i>в том числе</i> просроченная	0,9	0,9	0,0	0,8

	в том числе				
	операции с недвижимым имуществом, аренда и предоставление услуг	гос. управление и обеспечение военной безопасности; социальное страхование	образование	здравоохранение и предоставление социальных услуг	предоставление прочих коммунальных, социальных и персональных услуг
Суммарная задолженность по обязательствам	2,9	-	0,0	0,1	0,3
<i>в том числе просроченная</i>	17,6	-	0,0	-	0,5
Из суммарной задолженности					
кредиторская задолженность	4,3	-	0,0	0,1	0,2
<i>в том числе просроченная</i>	20,1	-	0,0	-	0,6
задолженность по полученным кредитам и займам	1,5	-	0,0	0,1	0,4
<i>в том числе просроченная</i>	-	-	-	-	-
Дебиторская задолженность	3,5	-	0,1	0,2	0,4
<i>в том числе просроченная</i>	21,7	-	0,1	-	0,6

¹⁾ Без субъектов малого предпринимательства.

**ПРОСРОЧЕННАЯ КРЕДИТОРСКАЯ ЗАДОЛЖЕННОСТЬ ОРГАНИЗАЦИЙ
ПО ВИДАМ ЭКОНОМИЧЕСКОЙ ДЕЯТЕЛЬНОСТИ
В 2015 ГОДУ¹⁾**

на конец года; миллионов рублей

	Просроченная кредиторская задолженность	в том числе		
		поставщикам	в бюджет	по платежам в государственные внебюджетные фонды
Всего	5209,0	4567,2	194,0	188,4
<i>в том числе:</i>				
сельское хозяйство, охота и лесное хозяйство	... ²⁾	... ²⁾	... ²⁾	... ²⁾
добыча полезных ископаемых	... ²⁾	... ²⁾	... ²⁾	... ²⁾
обрабатывающие производства	2014,2	1610,5	111,4	156,6
производство и распределение электроэнергии, газа и воды	1921,0	1805,1	7,4	1,2
строительство	64,9	15,6	... ²⁾	... ²⁾
оптовая и розничная торговля; ремонт автотранспортных средств, мотоциклов, бытовых изделий и предметов личного пользования	7,6	7,6	... ²⁾	-
гостиницы и рестораны	... ²⁾	... ²⁾	-	-
транспорт и связь	51,0	... ²⁾	... ²⁾	-
операции с недвижимым имуществом, аренда и предоставление услуг	1048,7	1032,0	1,1	... ²⁾
государственное управление и обеспечение военной безопасности; социальное страхование	-	-	-	-
образование	... ²⁾	... ²⁾	... ²⁾	... ²⁾
здравоохранение и предоставление социальных услуг	-	-	-	-
предоставление прочих коммунальных, социальных и персональных услуг	29,6	8,7	20,5	... ²⁾

¹⁾ Без субъектов малого предпринимательства.

**ПРОСРОЧЕННАЯ ДЕБИТОРСКАЯ ЗАДОЛЖЕННОСТЬ ОРГАНИЗАЦИЙ
ПО ВИДАМ ЭКОНОМИЧЕСКОЙ ДЕЯТЕЛЬНОСТИ
В 2015 ГОДУ¹⁾**

на конец года; миллионов рублей

	Просроченная дебиторская задолженность	в том числе		
		покупателей	из нее	
			по полученным векселям	государственных заказчиков по оплате за поставленную продукцию
Всего	3773,8	3268,6	-	... ²⁾
<i>в том числе:</i>				
сельское хозяйство, охота и лесное хозяйство	2,0	1,6	-	-
добыча полезных ископаемых	49,1	42,1	-	-
обрабатывающие производства	891,7	684,5	-	-
производство и распределение электроэнергии, газа и воды	1881,0	1879,5	-	-
строительство	33,3	28,2	-	-
оптовая и розничная торговля; ремонт автотранспортных средств, мотоциклов, бытовых изделий и предметов личного пользования	35,7	20,5	-	-
гостиницы и рестораны	... ²⁾	... ²⁾	-	-
транспорт и связь	28,8	27,9	-	-
операции с недвижимым имуществом, аренда и предоставление услуг	818,7	562,2	-	... ²⁾
государственное управление и обеспечение военной безопасности; социальное страхование	-	-	-	-
образование	2,5	... ²⁾	-	-
здравоохранение и предоставление социальных услуг	-	-	-	-
предоставление прочих коммунальных, социальных и персональных услуг	23,2	20,2	-	-

¹⁾ Без субъектов малого предпринимательства.

**ПРЕВЫШЕНИЕ КРЕДИТОРСКОЙ ЗАДОЛЖЕННОСТИ НАД ДЕБИТОРСКОЙ
ЗАДОЛЖЕННОСТЬЮ ОРГАНИЗАЦИЙ ПО ВИДАМ ЭКОНОМИЧЕСКОЙ
ДЕЯТЕЛЬНОСТИ В 2015 ГОДУ¹⁾**

на конец года; миллионов рублей

	Дебиторская задолженность	Кредиторская задолженность	Превышение кредиторской задолженности над дебиторской	
			всего	в процентах к дебиторской задолженности
Всего	61530,6	72593,9	11063,3	18,0
<i>в том числе:</i>				
сельское хозяйство, охота и лесное хозяйство	500,0	1497,2	997,2	199,4
добыча полезных ископаемых	183,5	220,6	37,1	20,2
добыча полезных ископа- емых, кроме топливно- энергетических	183,5	220,6	37,1	20,2
обрабатывающие производства	37233,9	40569,6	3335,7	9,0
<i>из них:</i>				
производство пищевых продуктов, включая напитки, и табака	1896,0	3002,9	1106,9	58,4
текстильное и швейное производство	1126,4	2140,3	1013,9	90,0
производство кожи, изде- лий из кожи и производ- ство обуви	... ²⁾	... ²⁾	... ²⁾	... ²⁾
обработка древесины и производство изделий из дерева	5977,3	2828,0	-3149,3	-
целлюлозно-бумажное производство; издатель- ская и полиграфическая деятельность	418,1	552,4	134,3	32,1
химическое производство	6509,4	4214,6	-2294,8	-
производство резиновых и пластмассовых изделий	4191,8	4985,7	793,9	18,9
производство прочих неметаллических мине- ральных продуктов	797,9	3964,8	3166,9	396,9

Продолжение

	Дебиторская задолженность	Кредиторская задолженность	Превышение кредиторской задолженности над дебиторской	
			всего	в процентах к дебиторской задолженности
металлургическое произ- водство и производство готовых металлических изделий	2317,4	6579,5	4262,1	183,9
производство машин и оборудования	1263,0	2422,8	1159,8	91,8
производство электро- оборудования, электрон- ного и оптического обору- дования	3946,8	4640,9	694,1	17,6
производство транспорт- ных средств и оборудова- ния	5464,1	4054,3	-1409,8	-
производство и распреде- ление электроэнергии, газа и воды	5347,0	6196,4	849,4	15,9
<i>из них:</i>				
производство, передача и распределение электро- энергии	152,2	181,2	29,0	19,1
производство, передача и распределение пара и го- рячей воды (тепловой энергии)	2555,8	3107,7	551,9	21,6
строительство	2578,6	4012,1	1433,5	55,6
оптовая и розничная торговля; ремонт авто- транспортных средств, мотоциклов, бытовых изделий и предметов личного пользования	11369,5	12679,5	1310,0	11,5
<i>в том числе:</i>				
торговля автотранспорт- ными средствами и мото- циклами, их техническое обслуживание и ремонт	1529,8	979,9	-549,9	-
оптовая торговля, включая торговлю через агентов, кроме торговли автотранс- портными средствами и мотоциклами	9431,2	10568,9	1137,7	12,1

Окончание

	Дебиторская задолженность	Кредиторская задолженность	Превышение кредиторской задолженности над дебиторской	
			всего	в процентах к дебиторской задолженности
розничная торговля, кроме торговли автотранспорт- ными средствами и мото- циклами; ремонт бытовых изделий и предметов лич- ного обихода	408,5	1130,7	722,2	176,8
гостиницы и рестораны	12,6	35,7	23,1	184,2
транспорт и связь	1773,1	4039,6	2266,5	127,8
финансовая деятельность	... ²⁾	... ²⁾	... ²⁾	... ²⁾
операции с недвижимым имуществом, аренда и предоставление услуг	2135,1	3127,1	992,0	46,5
образование	32,2	32,9	0,7	2,2
здравоохранение и предо- ставление социальных услуг	115,0	69,9	-45,1	-
предоставление прочих коммунальных, социаль- ных и персональных услуг	218,3	112,9	-105,4	-

¹⁾ Без субъектов малого предпринимательства.

**ЗАДОЛЖЕННОСТЬ ПОКУПАТЕЛЕЙ И ПОСТАВЩИКАМ ОРГАНИЗАЦИЙ
ПО ВИДАМ ЭКОНОМИЧЕСКОЙ ДЕЯТЕЛЬНОСТИ
В 2015 ГОДУ¹⁾**

на конец года, миллионов рублей

	Задолжен- ность покупа- телей	из нее просроченная		Задолжен- ность постав- щикам	из нее просроченная	
		всего	в процен- тах от общей задол- женности		всего	в процен- тах от общей задол- женности
Всего	40543,6	3268,6	8,1	45445,0	4567,2	10,0
<i>в том числе:</i>						
сельское хозяйство, охота и лесное хозяйство	257,9	1,6	0,6	1247,3	0,6	0,1
добыча полезных ископаемых	155,5	42,1	27,1	153,8	35,9	23,4
<i>из неё:</i>						
добыча полезных ископаемых, кроме топливно-энергети- ческих	155,5	42,1	27,1	153,8	35,9	23,4
обрабатывающие производства	23243,4	684,5	2,9	22840,6	1610,5	7,1
<i>из них:</i>						
производство пище- вых продуктов, включая напитки, и табака	1477,4	35,9	2,4	2421,5	12,9	0,5
текстильное и швей- ное производство	1075,8	-	-	1700,0	-	-
производство кожи, изделий из кожи и производство обуви	... ²⁾	... ²⁾	... ²⁾	0,8	-	-
обработка древесины и производство изде- лий из дерева	885,8	... ²⁾	... ²⁾	2620,0	-	-

Продолжение

	Задолженность покупателей	из нее просроченная		Задолженность поставщикам	из нее просроченная	
		всего	в процентах от общей задолженности		всего	в процентах от общей задолженности
целлюлозно-бумажное производство; издательская и полиграфическая деятельность	317,7	103,8	32,7	377,3	165,8	43,9
химическое производство	4144,3	-	-	611,2	-	-
производство резиновых и пластмассовых изделий	2777,0	18,2	0,7	1503,3	-	-
производство прочих неметаллических минеральных продуктов	538,0	49,9	9,3	3028,4	40,4	1,3
металлургическое производство и производство готовых металлических изделий	1253,7	6,2	0,5	4712,9	101,9	2,2
производство машин и оборудования	899,6	171,8	19,1	1797,3	813,6	45,3
производство электрооборудования, электронного и оптического оборудования	2625,9	48,8	1,9	2220,6	27,4	1,2
производство транспортных средств и оборудования	4323,5	248,5	5,7	1154,2	448,6	38,9

Продолжение

	Задолжен- ность покупате- лей	в том числе просроченная		Задолжен- ность постав- щикам	в том числе просроченная	
		всего	в процен- тах от общей за- должен- ности		всего	в процен- тах от общей за- должен- ности
производство и рас- пределение электро- энергии, газа и воды	4964,6	1879,5	37,9	5174,3	1805,1	34,9
<i>из них:</i>						
производство, пере- дача и распределение электроэнергии	144,1	... ²⁾	... ²⁾	28,8	4,9	16,9
производство, пере- дача и распределение пара и горячей воды (тепловой энергии)	2327,2	1121,6	48,2	2713,8	984,5	36,3
строительство	1560,0	28,2	1,8	1933,9	15,6	0,8
оптовая и розничная торговля; ремонт автотранспортных средств, мотоциклов, бытовых изделий и предметов личного пользования	7362,4	20,5	0,3	9425,6	7,6	0,1
<i>в том числе:</i>						
торговля автотранс- портными средства- ми и мотоциклами, их техническое обслуживание и ремонт	148,3	... ²⁾	... ²⁾	330,7	-	-
оптовая торговля, включая торговлю через агентов, кроме торговли автотранс- портными средства- ми и мотоциклами	7038,1	9,1	0,1	8091,8	4,6	0,1

Окончание

	Задолженность покупателей	в том числе просроченная		Задолженность поставщикам	в том числе просроченная	
		всего	в процентах от общей задолженности		всего	в процентах от общей задолженности
розничная торговля, кроме торговли автотранспортными средствами и мотоциклами; ремонт бытовых изделий и предметов личного обихода	175,9	0,7	0,4	1003,1	3,0	0,3
гостиницы и рестораны	10,4	... ²⁾	... ²⁾	18,4	0,4	2,3
транспорт и связь	1073,5	27,9	2,6	2331,2	50,8	2,2
операции с недвижимым имуществом, аренда и предоставление услуг	1644,1	562,2	34,2	2203,0	1032,0	46,8
образование	24,7	0,6	2,3	13,8	0,0	0,1
здравоохранение и предоставление социальных услуг	57,3	-	-	49,2	-	-
предоставление прочих коммунальных, социальных и персональных услуг	189,8	20,2	10,7	53,6	8,7	16,2

¹⁾ Без субъектов малого предпринимательства.

ИНВЕСТИЦИИ

Инвестиции в нефинансовые активы включают в себя следующие элементы: инвестиции в основной капитал, инвестиции в произведенные нефинансовые активы.

Начиная с 2013 года, инвестиции в основной капитал формируются в границах активов, приведенных в соответствие с положениями по бухгалтерскому учету и СНС.

Инвестиции в основной капитал - представляют собой затраты на строительство, реконструкцию (включая расширение и модернизацию) объектов, которые приводят к увеличению их первоначальной стоимости и повышению полезного эффекта использования, приобретение машин, оборудования, транспортных средств, производственного и хозяйственного инвентаря, на формирование рабочего, продуктивного и племенного стада, насаждение и выращивание многолетних культур. Начиная с 2001 года инвестиции в основной капитал учитываются без налога на добавленную стоимость.

Начиная с 2013 года, в соответствии с методологией системы национальных счетов (СНС), в инвестиции в основной капитал включены инвестиции в объекты интеллектуальной собственности: произведения науки, литературы и искусства; программное обеспечение и базы данных для ЭВМ, изобретения, полезные модели, промышленные образцы, селекционные достижения, произведенные нематериальные поисковые затраты, затраты на научно-исследовательские, опытно-конструкторские и технологические работы и т.д.

В состав инвестиций в основной капитал включены затраты, осуществленные за счет денежных средств граждан и юридических лиц, привлеченных организациями-застройщиками для долевого строительства.

Инвестиции в основной капитал приведены без затрат на приобретение объектов незавершенного строительства и основных средств на вторичном рынке.

Данные по инвестициям в основной капитал приведены в фактически действовавших ценах, индексы физического объема инвестиций в основной капитал рассчитаны в сопоставимых ценах.

Распределение инвестиций в основной капитал **по видам экономической деятельности** осуществляется в соответствии с классификатором ОКВЭД, исходя из назначения основных средств, т.е. той сферы деятельности, в которой они будут функционировать.

К **непроизведенным нефинансовым активам** относятся затраты на приобретение юридическими лицами в собственность земельных участков, объектов природопользования; контрактов, договоров аренды, лицензий (включая права пользования природными объектами), деловой репутации («гудвилла») и деловых связей (маркетинговых активов).

Инвестиции в здания (кроме жилых) и сооружения - расходы на строительство зданий и сооружений, которые складываются из выполненных строительных работ и приходящихся на них прочих капитальных затрат. При этом затраты на строительство зданий показываются включая затраты на оборудование и коммуникации внутри здания, необходимые для его эксплуатации.

Инвестиции в жилища - расходы на строительство жилых зданий, т.е. зданий, предназначенных для невременного проживания людей: жилые дома, входящие в жилищный фонд (общего назначения, общежития, спальные корпуса школ-интернатов, учреждения для детей-сирот и детей, оставшихся без попечения родителей, приютов для престарелых и инвалидов), жилые здания (помещения), не входящие в жилищный фонд.

Инвестиции в машины, оборудование, транспортные средства, производственный и хозяйственный инвентарь - затраты на приобретение машин, оборудования, транспортных средств, производственного и хозяйственного инвентаря, а также затраты на монтаж оборудования на месте его постоянной эксплуатации, проверку и испытание качества монтажа.

Инвестиции в объекты интеллектуальной собственности включают: затраты на создание и приобретение компьютерного программного обеспечения как для компьютерных систем (включая программные продукты, на которые организации не имеют исключительных прав, а также плату за установку программных средств), так и для прикладного программного обеспечения, и баз данных, к которым относятся организованная в соответствии с определенными правилами совокупность файлов данных, поддерживаемая в памяти компьютера, характеризующая актуальное состояние некоторой предметной области и используемая для удовлетворения информационных потребностей пользователей; затраты на создание и приобретение оригиналов фильмов, произведений живописи, скульптуры, графики, дизайна, графических рассказов, комиксов и других произведений изобразительного искусства, оригиналы авторских рукописей (автографов) литературных и музыкальных произведений, собственноручно написанных автором либо напечатанных с помощью технических устройств и подписанных им, а также копии (повторы) произведений изобразительного искусства, кото-

рые были сделаны самим автором или под его руководством, подписаны или иным способом отмечены автором; затраты на научно-исследовательские, опытно-конструкторские и технологические работы, выполняемые коммерческими организациями (за исключением кредитных), собственными силами, или являющимися по договору заказчиками указанных работ, по которым получены результаты, подлежащие правовой охране, но не оформленные в установленном порядке, или по которым получены результаты, не подлежащие правовой охране в соответствии с нормами действующего законодательства. Признание расходов по научно-исследовательским, опытно-конструкторским и технологическим работам в качестве вложений во внеоборотные активы устанавливается Положением по бухгалтерскому учету «Учет расходов на научно-исследовательские, опытно-конструкторские и технологические работы» ПБУ 17/02, утвержденным приказом Минфина России от 19.11.2002 № 115н (зарегистрирован Минюстом России 11.12.2002 № 4022); затраты на создание и приобретение изобретений, полезных моделей и промышленных образцов; затраты на разведочное бурение для отбора проб грунта при производстве строительных работ, разведочное бурение при проведении геофизических, геологических и аналогичных исследований, бурение геологоразведочных скважин на нефть, газ и твердые полезные ископаемые (включая рассыпные месторождения), в том числе в шельфовой зоне морей и океанов; расходы на право выполнения работ по поиску, оценке месторождений полезных ископаемых и (или) разведке полезных ископаемых; получение информации о результатах топографических, геологических и геофизических исследований, результатов разведочного бурения, результатов отбора образцов, иной геологической информации о недрах; оценку коммерческой целесообразности проектов.

К прочим инвестициям в основной капитал относятся: затраты, связанные с возмещением собственникам стоимости принадлежащих им строений и посадок, сносимых при отводе земельных участков под строительство; затраты на эксплуатационное бурение, связанное с добычей нефти, газа и газового конденсата; расходы по насаждению и выращиванию многолетних культур (плодово-ягодных насаждений всех видов, озеленительных и декоративных насаждений, защитных и других лесных полос, искусственных насаждений ботанических садов и других научно-исследовательских учреждений и т.д.); затраты на проведение культуртехнических работ на землях, не требующих осушения, и на террасирование крутых склонов; затраты на формирование рабочего, продуктивного и племенного стада (стоимость взрослого рабочего, продуктивного и племенного скота, включая расходы на его доставку, затраты по выращиванию в хозяйстве молодняка продуктивного и рабочего скота, переводимого в основное стадо); затраты на приобретение фондов библиотек, специализированных организаций научно-технической ин-

формации, архивов, музеев и подобных учреждений; затраты на приобретение оружия (в том случае, если это оружие имеет двойное назначение и может использоваться в экономической деятельности организации); затраты на приобретение животных для зоопарков, подобных учреждений, служебных и сторожевых собак; расходы на подготовку кадров для работы на вновь вводимых в действие объектах, предусмотренные в смете на строительство; убытки от ликвидации основных фондов строительства; налоги и сборы, связанные с осуществлением строительства; расходы по организации и проведению подрядных торгов; инвестиции в объекты, относящиеся к интеллектуальной собственности и продуктам интеллектуальной деятельности, включая те из них, на которые организации не имеют исключительных прав; другие, не перечисленные выше расходы и затраты в основные средства.

Инвестиции в **реконструкцию** – затраты на переустройство существующих объектов основных средств и их частей, связанное с совершенствованием производства и повышением его технико-экономических показателей (техническим перевооружением), осуществляемое в целях увеличения производственных мощностей, улучшения качества и изменения номенклатуры продукции.

Инвестиции в **модернизацию** – затраты, связанные с работами, вызванными изменением технологического или служебного назначения оборудования, здания, сооружения или иного объекта основных средств, повышенными нагрузками и (или) другими новыми качествами.

Финансовые вложения – инвестиции организации в государственные и муниципальные ценные бумаги, ценные бумаги других организаций, в том числе долговые ценные бумаги, в которых дата и стоимость погашения определена (облигации, векселя); вклады в уставные (складочные) капиталы других организаций (в том числе дочерних и зависимых хозяйственных обществ); предоставленные другим организациям займы, депозитные вклады в кредитных организациях, дебиторская задолженность, приобретенная на основании уступки права требования, вклады организации-товарища по договору простого товарищества и пр.

Финансовые вложения, осуществляемые организацией, в зависимости от срока погашения займов и кредитов, подразделяются на долгосрочные и краткосрочные.

Долгосрочные финансовые вложения – вложения, осуществляемые на срок более одного года с намерением получения доходов (дивидендов): инвестиции организаций в доходные активы (ценные бумаги) других организаций, созданных на территории Российской Федерации или за ее пределами, государственные ценные бумаги (облигации и дру-

гие долговые обязательства) и т.п., а также предоставленные организацией другим организациям займы.

Краткосрочные финансовые вложения – вложения, на срок не более одного года, осуществленные с намерением получения доходов (дивидендов); в дочерние и зависимые организации, инвестиции организации в ценные бумаги других организаций, государственные ценные бумаги и т.п., а также предоставленные другим организациям займы на срок не более одного года и пр.

ИНВЕСТИЦИИ В НЕФИНАНСОВЫЕ АКТИВЫ

В разделе приведены данные об инвестициях в основной капитал в соответствии с «Официальной статистической методологией определения инвестиций в основной капитал на региональном уровне», утвержденной приказом Росстата от 18.09.2014 № 569. Начиная с 2013 года, в состав инвестиций в основной капитал включены инвестиции в объекты интеллектуальной собственности: произведения науки, литературы и искусства; программное обеспечение и базы данных для ЭВМ, изобретения, полезные модели, промышленные образцы, селекционные достижения, произведенные нематериальные поисковые затраты, затраты на научно-исследовательские, опытно-конструкторские и технологические работы и т.д. Кроме того, затраты на приобретение юридическими лицами в собственность земельных участков, объектов природопользования, входившие до 2013 года в состав инвестиций в другие нефинансовые активы, отнесены к непроизведенным нефинансовым активам.

ИНВЕСТИЦИИ В НЕФИНАНСОВЫЕ АКТИВЫ¹⁾

	Млн. рублей			В процентах к итогу		
	2013	2014	2015	2013	2014	2015
Инвестиции в нефинансовые активы – всего	33099,1	31989,4	34062,5	100	100	100
<i>в том числе:</i>						
инвестиции в основной капитал	32937,3	31432,0	33940,4	99,5	98,8	99,6
инвестиции в непроизведенные нефинансовые активы	161,8	557,5	122,2	0,5	1,2	0,4

¹⁾ Без субъектов малого предпринимательства и объема инвестиций, не наблюдаемых прямыми статистическими методами, и средств индивидуальных застройщиков.

ИНВЕСТИЦИИ В ОСНОВНОЙ КАПИТАЛ

в фактически действовавших ценах

Годы	Инвестиции в основной капитал, млн. рублей (1995 г. - млрд. руб.)	В процентах к предыдущему году (в сопоставимых ценах)
1995	936,3	83,0
2005	14371,4	110,7
2010	48833,2	129,0
2011	56872,3	100,1
2012	56434,8	86,9
2013	55930,6	95,0
2014	56587,5	100,5
2015	59895,3	98,2

ИНВЕСТИЦИИ В ОСНОВНОЙ КАПИТАЛ
ПО ВИДАМ ОСНОВНЫХ ФОНДОВ

в фактически действовавших ценах

	2005	2010	2011	2012	2013	2014	2015
--	------	------	------	------	------	------	------

Миллионов рублей

Инвестиции в основной капитал – всего	14371,4	48833,2	56872,3	56434,8	55930,6	56587,5	59895,3
<i>в том числе:</i>							
в жилища	1813,1	4391,4	7336,4	6805,7	6320,8	5753,1	6378,3
в здания (кроме жилых) и сооружения	6919,8	22921,6	26217,0	21008,9	18757,7	20903,0	22703,1
в машины, оборудова- ние, транспортные средства	5409,6	20792,9	21660,4	27080,5	29390,4	28328,7	29196,3
прочие	228,9	727,3	1658,5	1539,7	1461,7	1602,7	1617,6

В процентах к итогу

Инвестиции в основной капитал – всего	100	100	100	100	100	100	100
<i>в том числе:</i>							
в жилища	12,6	9,0	12,9	12,1	11,3	10,2	10,6
в здания (кроме жилых) и сооружения	48,2	46,9	46,1	37,2	33,5	36,9	37,9
в машины, оборудова- ние, транспортные средства	37,6	42,6	38,1	48,0	52,6	50,1	48,7
прочие	1,6	1,5	2,9	2,7	2,6	2,8	2,7

НАПРАВЛЕНИЯ ИНВЕСТИЦИЙ В ОСНОВНОЙ КАПИТАЛ¹⁾

в фактически действовавших ценах

	2005	2010	2011	2012	2013	2014	2015
--	------	------	------	------	------	------	------

Миллионов рублей

Инвестиции в основной капитал – всего	12699,1	33179,4	35824,6	31070,7	32937,3	31432,0	33940,4
<i>в том числе:</i>							
новое строительство	7336,2	9927,6	18510,6	13099,5	10400,4	14466,0	14620,3
модернизация и реконструкция	3626,3	10095,8	9007,1	8786,5	15260,1	8440,5	8479,9
приобретение новых основных средств	1736,6	13156,0	8306,9	9184,7	7276,8	8525,4	10840,2

В процентах к итогу

Инвестиции в основной капитал – всего	100	100	100	100	100	100	100
<i>в том числе:</i>							
новое строительство	57,8	29,9	51,7	42,2	31,6	46,0	43,1
модернизация и реконструкция	28,6	30,4	25,1	28,3	46,3	26,9	25,0
приобретение новых основных средств	13,6	39,7	23,2	29,6	22,1	27,1	31,9

¹⁾ Без субъектов малого предпринимательства и объема инвестиций, не наблюдаемых прямыми статистическими методами, и средств индивидуальных застройщиков.

СТРУКТУРА ИНВЕСТИЦИЙ В ОСНОВНОЙ КАПИТАЛ ПО НАПРАВЛЕНИЯМ
В 2015 ГОДУ¹⁾

в фактически действовавших ценах

	Новое строительство		Модернизация и реконструкция		Приобретение новых основных средств	
	млн. рублей	в процентах к итогу	млн. рублей	в процентах к итогу	млн. рублей	в процентах к итогу
Инвестиции в основной капитал – всего	14620,3	100	8479,9	100	10840,2	100
<i>в том числе по видам основных фондов:</i>						
жилища	844,2	5,8	48,9	0,6	-	-
здания (кроме жилых) и сооружения	10083,7	69,0	4112,3	48,5	8,9	0,1
машины, оборудование, транспортные средства	3567,1	24,4	4318,7	50,9	10629,1	98,1
прочие	125,3	0,9	-	-	202,2	1,9

¹⁾ Без субъектов малого предпринимательства, объема инвестиций, не наблюдаемых прямыми статистическими методами, и средств индивидуальных застройщиков.

**ИНВЕСТИЦИИ В ОСНОВНОЙ КАПИТАЛ ПО ИСТОЧНИКАМ
ФИНАНСИРОВАНИЯ¹⁾**

	в фактически действовавших ценах			
	2005	2010	2011	2012
	Миллионов рублей			
Инвестиции в основной капитал – всего	12699,1	33179,4	35824,6	31070,7
<i>в том числе:</i>				
собственные средства	4592,1	7015,4	9390,4	11226,5
<i>из них:</i>				
прибыль	1379,6	2547,8	3773,6	4758,7
амортизация	2979,7	3470,0	5161,0	5059,3
привлеченные средства	8107,0	26164,0	26434,2	19844,2
<i>из них:</i>				
кредиты банков	501,4	2641,3	4496,5	2963,9
<i>в том числе</i>				
кредиты иностранных банков	3,7	41,1	73,3	-
заемные средства других организаций	308,3	10680,4	4329,1	929,0
бюджетные средства	2995,9	3935,1	9451,6	10014,2
<i>в том числе из:</i>				
федерального бюджета	648,7	1589,3	4818,3	6776,4
бюджета субъекта Российской Федерации	2313,2	1887,0	3132,0	2210,4
средств местного бюджета	33,9	458,8	1501,3	1027,4
средства внебюджетных фондов	9,2	33,1	110,0	106,2
средства организаций и населения на доленое строительство	276,1
<i>из них</i> средства населения	250,3
прочие ²⁾	4292,3	8874,1	8047,0	5554,8

Продолжение

	2005	2010	2011	2012
В процентах к итогу				
Инвестиции в основной капитал - всего	100	100	100	100
<i>в том числе:</i>				
собственные средства	36,2	21,1	26,2	36,1
<i>из них:</i>				
прибыль	10,9	7,7	10,5	15,3
амортизация	23,5	10,5	14,4	16,3
привлеченные средства	63,8	78,9	73,8	63,9
<i>из них:</i>				
кредиты банков	3,9	8,0	12,6	9,5
<i>в том числе</i>				
кредиты иностранных банков	0,0	0,1	0,2	-
заемные средства других организаций	2,4	32,2	12,1	3,0
бюджетные средства	23,6	11,9	26,4	32,2
<i>в том числе из:</i>				
федерального бюджета	5,1	4,8	13,4	21,8
бюджета субъекта Российской Федерации	18,2	5,7	8,7	7,1
средств местного бюджета	0,0	1,4	4,2	3,3
средства внебюджетных фондов	0,1	0,1	0,3	0,3
средства организаций и населения на долевое строительство	0,9
<i>из них средства населения</i>	0,8
прочие ²⁾	33,8	26,7	22,5	17,9

¹⁾ Без субъектов малого предпринимательства, объема инвестиций, не наблюдаемых прямыми статистическими методами, и средств индивидуальных застройщиков.

²⁾ 2010, 2011 гг. - включая средства дольщиков.

**ИНВЕСТИЦИИ В ОСНОВНОЙ КАПИТАЛ
ПО ИСТОЧНИКАМ ФИНАНСИРОВАНИЯ В 2013-2015 ГОДАХ¹⁾**

в фактически действовавших ценах

	2013	2014	2015
Миллионов рублей			
Инвестиции в основной капитал - всего	32937,3	31432,0	33940,4
<i>в том числе по источникам финансирования:</i>			
собственные средства	8371,8	12928,0	9367,6
привлеченные средства	24565,5	18504,0	24572,8
<i>из них:</i>			
кредиты банков	4827,5	2098,3	10197,9
<i>в том числе</i>			
кредиты иностранных банков	-	-	... ²⁾
заемные средства других организаций	1424,3	1268,4	1029,0
инвестиции из-за рубежа	85,0	98,1	... ²⁾
бюджетные средства	5848,3	5072,6	4515,6
<i>в том числе из:</i>			
федерального бюджета	3038,6	3208,2	2525,8
бюджета субъекта Российской Федерации	2297,8	1581,4	1735,6
средств местного бюджета	511,9	283,1	254,2
средства внебюджетных фондов	73,1	35,2	34,7
средства организаций и населения на долевое строительство	425,7	854,8	753,5
<i>из них средства населения</i>	417,0	853,7	430,6
прочие	11881,6	9076,7	8037,1

Продолжение

	2013	2014	2015
В процентах к итогу			
Инвестиции в основной капитал - всего	100	100	100
<i>в том числе по источникам финансирования:</i>			
собственные средства	25,4	41,1	27,6
привлеченные средства	74,6	58,9	72,4
<i>из них:</i>			
кредиты банков	14,7	6,7	30,0
<i>в том числе</i>			
кредиты иностранных банков	-	-	... ²⁾
заемные средства других организаций	4,3	4,0	3,0
инвестиции из-за рубежа	0,3	0,3	... ²⁾
бюджетные средства	17,8	16,1	13,3
<i>в том числе из:</i>			
федерального бюджета	9,2	10,2	7,4
бюджета субъекта Российской Федерации	7,0	5,0	5,1
средств местного бюджета	1,6	0,9	0,7
средства внебюджетных фондов	0,2	0,1	0,1
средства организаций и населения на доленое строительство	1,3	2,7	2,2
<i>из них средства населения</i>	1,3	2,7	1,3
прочие	36,1	28,9	23,7

¹⁾ Без субъектов малого предпринимательства, объема инвестиций, не наблюдаемых прямыми статистическими методами, и средств индивидуальных застройщиков.

²⁾ Данные не публикуются в целях обеспечения конфиденциальности первичных статистических данных, полученных от организаций, в соответствии с Федеральным законом от 29.11.2007г. № 282-ФЗ "Об официальном статистическом учете и системе государственной статистики в Российской Федерации" (ст.4, п.5; ст.9, п.1).

**ИНВЕСТИЦИИ В ОСНОВНОЙ КАПИТАЛ
ПО ФОРМАМ СОБСТВЕННОСТИ**

в фактически действовавших ценах

	2005	2010	2011	2012	2013	2014	2015
Миллионов рублей							
Инвестиции в основной капитал – всего	14371,4	48833,2	56872,3	56434,8	55930,6	56587,5	59895,3
<i>в том числе по формам собственности:</i>							
российская	11003,2	47157,6	54791,7	53059,1	52974,8	51489,5	50227,2
<i>из нее:</i>							
государственная	6225,4	4623,5	9139,0	10756,7	7129,3	7069,4	5851,7
<i>из нее:</i>							
федеральная	3831,9	2541,4	5426,2	6414,0	4215,5	4944,5	3518,9
субъектов Российской Федерации	2393,5	2082,1	3710,0	4342,0	2911,6	2124,4	2332,8
муниципальная	313,6	1418,5	2406,2	2112,6	2215,8	1174,8	929,4
частная	4065,7	30934,9	32974,4	30890,9	28800,0	32770,9	34899,8
потребительской кооперации	33,2	77,7	74,0	59,0	61,8	14,4	29,2
общественных и религиозных организаций (объединений)	48,5	142,6	4,0	35,0	21,6	47,6	18,9
смешанная российская	316,8	1872,7	2599,4	3331,5	2600,7	2611,4	3096,7
государственных корпораций	...	8087,8	7594,7	5873,4	11511,7	6704,0	5401,6
иностранная	56,3	520,4	1087,2	1517,2	1225,1	1322,7	823,8
совместная российская и иностранная	3311,9	1155,2	993,4	1858,5	1730,7	3775,3	8844,4

	2005	2010	2011	2012	2013	2014	2015
В процентах к итогу							
Инвестиции в основной капитал – всего	100	100	100	100	100	100	100
<i>в том числе по формам собственности:</i>							
российская	76,6	96,6	96,3	94,0	94,7	91,0	83,9
<i>из нее:</i>							
государственная	43,3	9,5	16,1	19,1	12,7	12,5	9,8
<i>из нее:</i>							
федеральная	26,7	5,2	9,5	11,4	7,5	8,7	5,9
субъектов Российской Федерации	16,6	4,3	6,5	7,7	5,2	3,8	3,9
муниципальная	2,2	2,9	4,2	3,7	4,0	2,1	1,6
частная	28,3	63,3	58,0	54,7	51,5	57,9	58,3
потребительской кооперации	0,3	0,2	0,1	0,1	0,1	0,0	0,0
общественных и религиозных организаций (объединений)	0,3	0,3	0,0	0,1	0,0	0,1	0,0
смешанная российская	2,2	3,8	4,6	5,9	4,7	4,6	5,2
государственных корпораций	...	16,6	13,3	10,4	20,6	11,9	9,0
иностранная	0,4	1,1	1,9	2,7	2,2	2,3	1,4
совместная российская и иностранная	23,0	2,4	1,8	3,3	3,1	6,7	14,8

**ИНВЕСТИЦИИ В ОСНОВНОЙ КАПИТАЛ
ПО ВИДАМ ЭКОНОМИЧЕСКОЙ ДЕЯТЕЛЬНОСТИ¹⁾**

в фактически действовавших ценах, миллионов рублей

	2005	2010	2011	2012	2013	2014	2015
Инвестиции в основной капитал - всего	12699,1	33179,4	35824,6	31070,7	32937,3	31432,0	33940,4
<i>в том числе по видам экономической деятельности:</i>							
сельское хозяйство, охота и лесное хозяйство	264,3	2086,9	2688,1	2394,9	1579,9	533,4	1078,1
рыболовство, рыбоводство	... ²⁾	-	-	-	-	... ²⁾	-
добыча полезных ископаемых	13,7	8,5	19,8	251,5	62,4	13,2	48,1
<i>из нее:</i>							
добыча топливно-энергетических полезных ископаемых	... ²⁾	... ²⁾	-	-	-	-	-
добыча полезных ископаемых, кроме топливно-энергетических	... ²⁾	8,5	19,8	251,5	62,4	13,2	48,1
обрабатывающие производства	3600,8	3509,0	4034,5	5155,0	5552,9	8215,0	15005,1
<i>из них:</i>							
производство пищевых продуктов, включая напитки, и табака	230,1	429,3	412,2	322,5	840,3	983,5	1444,1
текстильное и швейное производство	37,9	178,8	102,5	42,4	47,8	115,5	108,2
производство кожи, изделий из кожи и производство обуви	-	... ²⁾	... ²⁾	... ²⁾	... ²⁾	... ²⁾	... ²⁾
обработка древесины и производство изделий из дерева	21,5	107,9	926,6	1591,5	963,2	3075,0	9927,8
целлюлозно-бумажное производство; издательская и полиграфическая деятельность	105,2	37,6	21,7	47,9	218,7	123,1	152,9
химическое производство	100,0	590,7	364,8	824,0	413,1	909,7	414,6

Продолжение

	2005	2010	2011	2012	2013	2014	2015
производство резиновых и пластмассовых изделий	10,9	224,4	307,0	327,1	634,6	1004,8	1553,4
производство прочих неметаллических минеральных продуктов	194,8	96,2	131,0	677,4	315,6	317,0	138,0
металлургическое производство и производство готовых металлических изделий	2172,7	900,3	629,1	220,3	191,8	330,3	543,6
производство машин и оборудования	107,8	157,4	79,2	39,2	42,7	20,4	60,7
производство электрооборудования, электронного и оптического оборудования	397,3	454,5	630,5	460,7	1000,4	742,1	372,5
производство транспортных средств и оборудования	112,2	163,0	180,4	288,1	577,3	448,4	75,5
прочие производства	110,4	161,5	237,6	302,7	306,8	143,8	199,7
производство и распределение электроэнергии, газа и воды	1935,2	10432,6	10427,1	7667,9	13925,3	8984,8	7128,7
строительство	78,5	295,4	286,9	375,3	141,0	241,7	123,1
оптовая и розничная торговля; ремонт автотранспортных средств, мотоциклов, бытовых изделий и предметов личного пользования	157,1	567,8	1965,9	1606,5	818,0	1003,0	1074,2
<i>из нее:</i>							
торговля автотранспортными средствами и мотоциклами, их техническое обслуживание и ремонт	58,2	398,2	873,7	623,0	185,9	193,7	135,5
оптовая торговля, включая торговлю через агентов, кроме торговли автотранспортными средствами и мотоциклами	10,8	66,8	505,6	494,4	238,6	180,0	294,6
розничная торговля, кроме торговли автотранспортными средствами и мотоциклами; ремонт бытовых изделий и предметов личного пользования	88,1	102,8	586,6	489,1	393,5	629,3	644,1

	Окончание						
	2005	2010	2011	2012	2013	2014	2015
гостиницы и рестораны	21,5	101,1	78,2	32,3	50,7	81,6	72,8
транспорт и связь	5066,3	13008,0	7625,5	3953,5	4155,9	7203,5	6145,5
<i>из них связь</i>	623,2	1218,0	1683,2	1333,5	831,3	1597,9	1600,5
финансовая деятельность	97,2	392,6	349,2	690,8	598,1	158,1	71,9
операции с недвижимым имуществом, аренда и предоставление услуг	914,5	826,9	869,9	982,5	1086,3	1793,5	1346,2
государственное управление и обеспечение военной безопасности; социальное страхование	241,5	549,2	943,9	831,9	605,4	482,0	372,7
образование	80,3	218,5	1347,2	2108,1	1819,2	1061,3	680,2
здравоохранение и предоставление социальных услуг	142,4	508,9	3573,9	3661,7	1138,1	1067,9	536,2
предоставление прочих коммунальных, социальных и персональных услуг	85,4	674,0	1614,6	1359,1	1404,1	593,0	257,7

¹⁾ Без субъектов малого предпринимательства, объема инвестиций, не наблюдаемых прямыми статистическими методами, и средств индивидуальных застройщиков.

²⁾ Данные не публикуются в целях обеспечения конфиденциальности первичных статистических данных, полученных от организаций, в соответствии с Федеральным законом от 29.11.2007г. № 282-ФЗ "Об официальном статистическом учете и системе государственной статистики в Российской Федерации" (ст.4, п.5; ст.9, п.1).

**СТРУКТУРА ИНВЕСТИЦИЙ В ОСНОВНОЙ КАПИТАЛ
ПО ВИДАМ ЭКОНОМИЧЕСКОЙ ДЕЯТЕЛЬНОСТИ¹⁾**

в процентах к итогу

	2005	2010	2011	2012	2013	2014	2015
Инвестиции в основной капитал - всего	100	100	100	100	100	100	100
<i>в том числе по видам экономической деятельности:</i>							
сельское хозяйство, охота и лесное хозяйство	2,0	6,3	7,5	7,7	4,8	1,7	3,2
рыболовство, рыбоводство	... ²⁾	-	-	-	-	... ²⁾	-
добыча полезных ископаемых	0,1	0,0	0,1	0,8	0,2	0,0	0,1
<i>из нее:</i>							
добыча топливно-энергетических полезных ископаемых	... ²⁾	... ²⁾	-	-	-	-	-
добыча полезных ископаемых, кроме топливно-энергетических	... ²⁾	0,0	0,1	0,8	0,2	0,0	0,1
обрабатывающие производства	28,4	10,6	11,3	16,6	16,9	26,1	44,2
<i>из них:</i>							
производство пищевых продуктов, включая напитки, и табака	1,8	1,3	1,2	1,1	2,6	3,1	4,3
текстильное и швейное производство	0,3	0,5	0,3	0,1	0,1	0,4	0,3
производство кожи, изделий из кожи и производство обуви	-	... ²⁾	... ²⁾	... ²⁾	... ²⁾	... ²⁾	... ²⁾
обработка древесины и производство изделий из дерева	0,2	0,3	2,6	5,1	2,9	9,8	29,3
целлюлозно-бумажное производство; издательская и полиграфическая деятельность	0,8	0,1	0,1	0,2	0,7	0,4	0,4
химическое производство	0,8	1,8	1,0	2,7	1,3	2,9	1,2
производство резиновых и пластмассовых изделий	0,1	0,7	0,9	1,1	1,9	3,2	4,6
производство прочих неметаллических минеральных продуктов	1,6	0,3	0,4	2,2	1,0	1,0	0,4
металлургическое производство и производство готовых металлических изделий	17,1	2,7	1,8	0,7	0,6	1,1	1,6
производство машин и оборудования	0,8	0,5	0,2	0,1	0,1	0,1	0,2
производство электрооборудования, электронного и оптического оборудования	3,1	1,4	1,8	1,5	3,0	2,4	1,1
производство транспортных средств и оборудования	0,9	0,5	0,5	0,9	1,8	1,4	0,2
прочие производства	0,9	0,5	0,7	1,0	0,9	0,5	0,6

Продолжение

	2005	2010	2011	2012	2013	2014	2015
производство и распределение электроэнергии, газа и воды	15,3	31,4	29,1	24,7	42,3	28,6	21,0
строительство	0,6	0,9	0,8	1,2	0,4	0,8	0,4
оптовая и розничная торговля; ремонт автотранспортных средств, мотоциклов, бытовых изделий и предметов личного пользования	1,2	1,7	5,4	5,2	2,5	3,2	3,2
<i>из нее:</i>							
торговля автотранспортными средствами и мотоциклами, их техническое обслуживание и ремонт	0,5	1,2	2,4	2,0	0,6	0,6	0,4
оптовая торговля, включая торговлю через агентов, кроме торговли автотранспортными средствами и мотоциклами	0,1	0,2	1,4	1,6	0,7	0,6	0,9
розничная торговля, кроме торговли автотранспортными средствами и мотоциклами; ремонт бытовых изделий и предметов личного пользования	0,6	0,3	1,6	1,6	1,2	2,0	1,9
гостиницы и рестораны	0,2	0,3	0,2	0,1	0,2	0,3	0,2
транспорт и связь	39,9	39,2	21,3	12,7	12,6	22,9	18,1
<i>из них</i> связь	4,9	3,7	4,7	4,3	2,5	5,1	4,7
финансовая деятельность	0,8	1,2	1,0	2,2	1,8	0,5	0,2
операции с недвижимым имуществом, аренда и предоставление услуг	7,2	2,5	2,4	3,2	3,3	5,7	4,0
государственное управление и обеспечение военной безопасности; социальное страхование	1,9	1,7	2,6	2,7	1,8	1,5	1,1
образование	0,6	0,7	3,8	6,8	5,5	3,4	2,0
здравоохранение и предоставление социальных услуг	1,1	1,5	10,0	11,8	3,5	3,4	1,6
предоставление прочих коммунальных, социальных и персональных услуг	0,7	2,0	4,5	4,4	4,3	1,9	0,8

¹⁾ Без субъектов малого предпринимательства, объема инвестиций, не наблюдаемых прямыми статистическими методами, и средств индивидуальных застройщиков.

²⁾ Данные не публикуются в целях обеспечения конфиденциальности первичных статистических данных, полученных от организаций, в соответствии с Федеральным законом от 29.11.2007г. № 282-ФЗ "Об официальном статистическом учете и системе государственной статистики в Российской Федерации" (ст.4, п.5; ст.9, п.1).

ФИНАНСОВЫЕ ВЛОЖЕНИЯ

ДОЛГОСРОЧНЫЕ И КРАТКОСРОЧНЫЕ ФИНАНСОВЫЕ ВЛОЖЕНИЯ
В 2015 ГОДУ¹⁾

в фактически действовавших ценах

	Долгосрочные		Краткосрочные		Накоплено (на конец 2015 г.), млн. рублей
	млн. рублей	в про- центах к итогу	млн. рублей	в про- центах к итогу	
Финансовые вложения - всего	6216,0	100	92208,8	100	47618,4
<i>в том числе:</i>					
в паи, акции и другие формы участия в капитале	3368,2	54,2	106,9	0,1	6779,0
в долговые ценные бумаги и депозитные сертификаты	20,2	0,3	2643,4	2,9	917,7
предоставленные займы	2827,6	45,5	26709,3	29,0	35172,7
банковские вклады	-	-	62706,7	68,0	4552,0
прочие финансовые вложения	-	-	42,5	0,0	197,0

¹⁾ Без субъектов малого предпринимательства.

**ФИНАНСОВЫЕ ВЛОЖЕНИЯ ОРГАНИЗАЦИЙ
ПО ВИДАМ ЭКОНОМИЧЕСКОЙ ДЕЯТЕЛЬНОСТИ¹⁾**

в фактически действовавших ценах; миллионов рублей

	2010			2011		
	всего	в том числе		всего	в том числе	
		долгосрочные	краткосрочные		долгосрочные	краткосрочные
Финансовые вложения - всего	81749,1	8803,6	72945,5	97252,1	12844,9	84407,2
<i>в том числе по видам экономической деятельности:</i>						
сельское хозяйство, охота и лесное хозяйство	... ²⁾	... ²⁾	... ²⁾	102,1	4,4	97,7
рыболовство, рыбоводство	-	-	-	-	-	-
добыча полезных ископаемых	... ²⁾	... ²⁾	... ²⁾	... ²⁾	... ²⁾	... ²⁾
обрабатывающие производства	75081,1	8617,0	66464,1	92909,5	12286,2	80623,3
<i>из них:</i>						
производство пищевых продуктов, включая напитки, и табака	514,0	101,0	413,0	720,3	19,9	700,4
текстильное и швейное производство	... ²⁾	... ²⁾	... ²⁾	... ²⁾	... ²⁾	... ²⁾
производство кожи, изделий из кожи и производство обуви	-	-	-	-	-	-
обработка древесины и производство изделий из дерева	... ²⁾	... ²⁾	... ²⁾	... ²⁾	... ²⁾	... ²⁾
целлюлозно-бумажное производство; издательская и полиграфическая деятельность	... ²⁾	... ²⁾	... ²⁾	... ²⁾	... ²⁾	... ²⁾
химическое производство	... ²⁾	... ²⁾	... ²⁾	... ²⁾	... ²⁾	... ²⁾
производство резиновых и пластмассовых изделий	65,9	15,3	50,6	... ²⁾	... ²⁾	... ²⁾
производство прочих неметаллических минеральных продуктов	... ²⁾	... ²⁾	... ²⁾	... ²⁾	... ²⁾	... ²⁾
металлургическое производство и производство готовых металлических изделий	625,5	40,5	585,0	2662,4	9,9	2652,5
производство машин и оборудования	-	-	-	-	-	-

Продолжение

	2010			2011		
	всего	в том числе		всего	в том числе	
		долго-срочные	кратко-срочные		долго-срочные	кратко-срочные
производство электрооборудования, электронного и оптического оборудования	58,4	14,1	44,3	475,3	-	475,3
производство транспортных средств и оборудования	... ²⁾	... ²⁾	... ²⁾	-	-	-
прочие производства	4649,4	228,4	4421,0	14906,3	1363,2	13543,1
производство и распределение электроэнергии, газа и воды	... ²⁾	... ²⁾	... ²⁾	... ²⁾	... ²⁾	... ²⁾
строительство	1456,5	-	1456,5	838,0	35,9	802,1
оптовая и розничная торговля; ремонт автотранспортных средств, мотоциклов, бытовых изделий и предметов личного пользования	1180,0	12,6	1167,4	401,4	-	401,4
гостиницы и рестораны	... ²⁾	... ²⁾	... ²⁾	... ²⁾	... ²⁾	... ²⁾
транспорт и связь	221,1	75,0	146,1	126,5	23,3	103,2
финансовая деятельность	-	-	-	-	-	-
операции с недвижимым имуществом, аренда и предоставление услуг	... ²⁾	... ²⁾	... ²⁾	1160,5	3,1	1157,4
государственное управление и обеспечение военной безопасности; социальное страхование	-	-	-	-	-	-
образование	-	-	-	-	-	-
здравоохранение и предоставление социальных услуг	... ²⁾	... ²⁾	... ²⁾	-	-	-
предоставление прочих коммунальных, социальных и персональных услуг	... ²⁾	... ²⁾	... ²⁾	... ²⁾	... ²⁾	... ²⁾

Продолжение

	2012			2013		
	всего	в том числе		всего	в том числе	
		долгосрочные	краткосрочные		долгосрочные	краткосрочные
Финансовые вложения - всего	83495,6	7665,6	75830,0	48595,0	9383,6	39211,4
<i>в том числе по видам экономической деятельности:</i>						
сельское хозяйство, охота и лесное хозяйство	178,3	3,2	175,1	... ²⁾	... ²⁾	... ²⁾
рыболовство, рыбоводство	-	-	-	-	-	-
добыча полезных ископаемых	... ²⁾	... ²⁾	... ²⁾	... ²⁾	... ²⁾	... ²⁾
обрабатывающие производства	79807,7	7482,6	72325,1	31260,4	8610,3	22650,1
<i>из них:</i>						
производство пищевых продуктов, включая напитки, и табака	732,3	68,0	664,3	725,3	-	725,3
текстильное и швейное производство	... ²⁾	... ²⁾	... ²⁾	339,9	2,7	336,6
производство кожи, изделий из кожи и производство обуви	-	-	-	-	-	-
обработка древесины и производство изделий из дерева	... ²⁾	... ²⁾	... ²⁾	... ²⁾	... ²⁾	... ²⁾
целлюлозно-бумажное производство; издательская и полиграфическая деятельность	... ²⁾	... ²⁾	... ²⁾	600,2	-	600,2
химическое производство	... ²⁾	... ²⁾	... ²⁾	... ²⁾	... ²⁾	... ²⁾
производство резиновых и пластмассовых изделий	... ²⁾	... ²⁾	... ²⁾	... ²⁾	... ²⁾	... ²⁾
производство прочих неметаллических минеральных продуктов	501,3	455,5	45,8	385,8	325,6	60,2
металлургическое производство и производство готовых металлических изделий	2428,3	-	2428,3	1785,3	103,3	1682,0
производство машин и оборудования	-	-	-	-	-	-

Продолжение

	2012			2013		
	всего	в том числе		всего	в том числе	
		долго-срочные	кратко-срочные		долго-срочные	кратко-срочные
производство электрооборудования, электронного и оптического оборудования	579,4	-	579,4	1367,9	9,6	1358,3
производство транспортных средств и оборудования	912,0	176,4	735,6	766,9	543,2	223,7
прочие производства	4857,9	1166,7	3691,2	6155,5	51,7	6103,8
производство и распределение электроэнергии, газа и воды	... ²⁾	... ²⁾	... ²⁾	... ²⁾	... ²⁾	... ²⁾
строительство	869,4	59,6	809,8	650,2	-	650,2
оптовая и розничная торговля; ремонт автотранспортных средств, мотоциклов, бытовых изделий и предметов личного пользования	433,8	59,2	374,6	10715,9	552,4	10163,5
гостиницы и рестораны	... ²⁾	... ²⁾	... ²⁾	-	-	-
транспорт и связь	474,8	26,7	448,1	346,5	70,0	276,5
финансовая деятельность	-	-	-	... ²⁾	... ²⁾	... ²⁾
операции с недвижимым имуществом, аренда и предоставление услуг	1384,2	-	1384,2	4341,9	97,2	4244,7
государственное управление и обеспечение военной безопасности; социальное страхование	-	-	-	-	-	-
образование	-	-	-	30,1	-	30,1
здравоохранение и предоставление социальных услуг	-	-	-	-	-	-
предоставление прочих коммунальных, социальных и персональных услуг	27,2	-	27,2	97,3	12,4	84,9

Продолжение

	2014			2015		
	всего	в том числе		всего	в том числе	
		долго-срочные	кратко-срочные		долго-срочные	кратко-срочные
Финансовые вложения - всего	97608,2	9149,0	88459,2	98424,8	6216,0	92208,8
<i>в том числе по видам экономической деятельности:</i>						
сельское хозяйство, охота и лесное хозяйство	73,0	-	73,0	... ²⁾	-	... ²⁾
рыболовство, рыбоводство	-	-	-	-	-	-
добыча полезных ископаемых	... ²⁾	... ²⁾	... ²⁾	... ²⁾	-	... ²⁾
обрабатывающие производства	63649,0	8490,4	55158,6	64587,5	5474,3	59113,2
<i>из них:</i>						
производство пищевых продуктов, включая напитки, и табака	514,2	-	514,2	595,3	... ²⁾	591,9
текстильное и швейное производство	337,5	20,4	317,1	82,4	-	82,4
производство кожи, изделий из кожи и производство обуви	-	-	-	-	-	-
обработка древесины и производство изделий из дерева	... ²⁾	... ²⁾	... ²⁾	... ²⁾	-	... ²⁾
целлюлозно-бумажное производство; издательская и полиграфическая деятельность	2275,2	-	2275,2	5177,6	... ²⁾	5172,6
химическое производство	... ²⁾	... ²⁾	... ²⁾	... ²⁾	... ²⁾	... ²⁾
производство резиновых и пластмассовых изделий	... ²⁾	... ²⁾	... ²⁾	168,3	-	168,3
производство прочих неметаллических минеральных продуктов	407,7	135,7	272,0	... ²⁾	... ²⁾	... ²⁾
металлургическое производство и производство готовых металлических изделий	1559,1	31,1	1528,0	2002,0	-	2002,0
производство машин и оборудования	-	-	-	-	-	-

Окончание

	2014			2015		
	всего	в том числе		всего	в том числе	
		долго-срочные	кратко-срочные		долго-срочные	кратко-срочные
производство электрооборудования, электронного и оптического оборудования	8221,7	105,3	8116,4	12067,3	-	12067,3
производство транспортных средств и оборудования	676,4	353,6	322,8	292,6	... ²⁾	... ²⁾
прочие производства	25593,4	11,2	25586,2	16312,9	... ²⁾	14235,1
производство и распределение электроэнергии, газа и воды	... ²⁾	... ²⁾	... ²⁾	... ²⁾	... ²⁾	... ²⁾
строительство	377,7	-	377,7	1902,8	-	1902,8
оптовая и розничная торговля; ремонт автотранспортных средств, мотоциклов, бытовых изделий и предметов личного пользования	25278,4	480,1	24798,3	23181,8	538,7	22643,1
гостиницы и рестораны	-	-	-	... ²⁾	-	... ²⁾
транспорт и связь	133,4	28,1	105,3	413,6	... ²⁾	301,9
финансовая деятельность	2020,3	94,3	1926,0	1971,6	... ²⁾	1944,5
операции с недвижимым имуществом, аренда и предоставление услуг	5888,3	30,6	5857,7	5345,6	55,1	5290,5
государственное управление и обеспечение военной безопасности; социальное страхование	-	-	-	-	-	-
образование	34,7	-	34,7	7,6	-	7,6
здравоохранение и предоставление социальных услуг	-	-	-	-	-	-
предоставление прочих коммунальных, социальных и персональных услуг	76,6	19,0	57,6	62,4	... ²⁾	61,6

¹⁾ Без субъектов малого предпринимательства.

²⁾ Данные не публикуются в целях обеспечения конфиденциальности первичных статистических данных, полученных от организаций, в соответствии с Федеральным законом от 29.11.2007 г. № 282-ФЗ "Об официальном статистическом учете и системе государственной статистики в Российской Федерации" (ст.4, п.5; ст.9, п.1).

ЦЕНЫ И ТАРИФЫ

Органами государственной статистики проводится сбор информации об уровне цен на товары и услуги и на ее основе осуществляются расчеты изменения цен в отдельных секторах экономики.

Система показателей статистики цен представляет собой совокупность взаимосвязанных и взаимодополняющих показателей, характеризующих как уровни цен, так и их изменение.

Система показателей статистики цен представлена следующими направлениями:

комплексная информация о динамике цен во всех секторах экономики, включая индексы цен;

информация об уровнях и соотношениях цен на важнейшие виды продукции, потребительских товаров и платных услуг, оказанных населению.

Система показателей статистики цен используется как для изучения ценовых процессов в различных секторах экономики, так и при расчетах большинства стоимостных показателей на макроэкономическом уровне.

Система индексов цен, рассчитываемых органами статистики, включает в себя индексы цен и тарифов на товары и услуги на потребительском рынке, на рынке жилья, цен и тарифов производителей на промышленные товары и услуги, в строительстве, на грузовые перевозки и услуги связи для юридических лиц, а также цен на приобретенные промышленными, строительными и сельскохозяйственными организациями продукцию. Эти индексы рассчитываются по данным регистрации цен и тарифов на товары (услуги)-представители по выборочному кругу организаций всех типов и форм собственности и отражают изменение цен по обобщенным потокам товаров и услуг.

Такой расчет является основным способом получения данных о динамике цен, базирующимся на международных стандартах и учитывающим особенности развития экономики. Расчет индексов цен строится на базе выборочного метода, основанного на предварительном отборе базовых организаций, территорий и товаров (услуг)-представителей. Базовые объекты разделяются по группам в соответствии с видом деятельности, местонахождением и по возможности другими характерными особенностями, такими как, например, тип торговой организации (небольшой магазин или универмаг), объем выпуска (продаж) или численность занятых и др.

В набор товаров (услуг)-представителей включаются важнейшие их виды и малые товарные группы с учетом их доли во всей изучаемой совокупности.

На базе собранной ценовой информации рассчитываются средние цены по товарам (услугам)-представителям и изменения средних цен.

Индекс потребительских цен (ИПЦ) измеряет отношение стоимости фиксированного набора товаров и услуг в ценах текущего периода к его стоимости в ценах предыдущего (базисного) периода и характеризует изменение во времени общего уровня цен на товары и услуги, приобретаемые населением для непроизводственного потребления. ИПЦ является одним из важнейших показателей, характеризующих инфляционные процессы в стране, и используется в целях осуществления государственной политики, анализа и прогноза ценовых процессов в экономике, пересмотра минимальных социальных гарантий, решения правовых споров, а также при пересчете ряда показателей системы национальных счетов из текущих цен в сопоставимые цены.

Стоимость минимального набора продуктов питания определяется на основе минимального набора продуктов питания для мужчин трудоспособного возраста (приведен в Методологических рекомендациях по определению потребительской корзины для основных социально-демографических групп населения в целом по Российской Федерации и в субъектах, утвержденных постановлением Правительства Российской Федерации от 17 февраля 1999г. №192). Данные о стоимости набора приведены в расчете на одного человека на месяц.

Указанный показатель отражает межрегиональную дифференциацию уровней потребительских цен и не является составляющим элементом величины прожиточного минимума, определяемого в субъектах Российской Федерации, что объясняется различием методологических подходов при их формировании. При расчете стоимости минимального набора продуктов питания по Российской Федерации и субъектам Российской Федерации используются единые (установленные в целом по Российской Федерации) минимальные объемы потребления, в то время как при расчете величины прожиточного минимума – объемы, сформированные на основе зонирования субъектов Российской Федерации в зависимости от факторов, влияющих на особенности потребления продуктов питания.

В набор в расчете на год входят: хлеб ржано-пшеничный (115,0 кг), хлеб пшеничный (75,0 кг), мука пшеничная (20,0 кг), рис (5,0 кг), пшено (6,0 кг), бобовые (7,3 кг), вермишель (6,0 кг), картофель (150,0 кг), капуста (35,0 кг), морковь (35,0 кг), лук репчатый (20,0 кг), огурцы свежие (1,8 кг), яблоки (18,6 кг), сахар (20,0 кг), конфеты (0,7 кг), печенье (0,7 кг), говядина (15,0 кг), баранина (1,8 кг), свинина (4,0 кг), птица (14,0 кг), рыба мороженая (14,0 кг), сельди (0,7 кг), молоко (110,0 л), сметана (1,8 кг), масло животное (1,8 кг), творог (10,0 кг), сыр (2,5 кг), яйца (180 шт.), маргарин (6,0 кг), масло растительное (7,0 кг), соль (3,65 кг), чай (0,5 кг), специи (0,73 кг).

Индексы цен на первичном и вторичном рынках жилья рассчитываются на основе зарегистрированных цен соответственно на вновь построенные квартиры и на квартиры функционирующего жилого фонда, находящиеся в собственности, если они являются объектами совершения рыночных сделок.

Наблюдение ведется по выборочному кругу организаций, осуществляющих операции с недвижимостью в территориальных центрах и отдельных городах субъектов Российской Федерации. При регистрации цен на квартиры учитываются их количественные и качественные характеристики, а также район их расположения в городе.

Индексы цен производителей промышленных товаров (услуг) рассчитываются на основании регистрации цен на товары (услуги)-представители в базовых организациях, отобранных для сбора ценовой информации. Цены производителей представляют собой фактически сложившиеся на момент регистрации цены на произведенные товары (оказанные услуги), предназначенные для реализации на внутреннем рынке (без косвенных товарных налогов - налога на добавленную стоимость, акциза и т.п.). В качестве товаров-представителей принимаются однородные группы продукции, близкие по основным качественным параметрам, используемому сырью, материалам и технологическим процессам при их производстве.

Расчитанные по товарам-представителям индексы цен производителей последовательно агрегируются в индексы цен соответствующих видов, групп, классов, разделов экономической деятельности. В качестве весов используются данные об объеме производства в стоимостном выражении базисного периода.

Индексы цен производителей сельскохозяйственной продукции исчисляются на основании регистрации в отобранных для наблюдения сельскохозяйственных организациях цен на основные виды товаров-представителей, реализуемых заготовительным, перерабатывающим организациям, на рынке, через собственную торговую сеть, населению непосредственно с транспортных средств, на ярмарках, биржах, аукционах, организациям, коммерческим структурам и т.д. Цены производителей сельскохозяйственной продукции приводятся с учетом надбавок и скидок за качество реализованной продукции, без расходов на транспортировку, экспедирование, погрузку и разгрузку продукции, а также без налога на добавленную стоимость.

Сводный индекс цен на продукцию инвестиционного назначения отражает общее изменение цен в строительстве объектов различных видов экономической деятельности и рассчитывается как агрегированный показатель из индексов цен производителей на строительную продукцию, на машины и оборудование инвестиционного назначения и на

прочую продукцию инвестиционного назначения, взвешенных по доле этих элементов в общем объеме инвестиций в основной капитал.

Расчет **индекса цен производителей на строительную продукцию** проводится на основе данных формы отчетности о ценах на материалы, детали и конструкции, приобретенные базовыми подрядными организациями, а также на базе технологических моделей, разработанных по видам экономической деятельности с учетом региональных особенностей строительства.

Индекс цен на машины и оборудование инвестиционного назначения, используемые в строительстве, исчисляется по данным об изменении цен производителей этого оборудования, а также транспортных, снабженческо-сбытовых расходов и ставки налога на добавленную стоимость.

Индекс цен на прочую продукцию инвестиционного назначения определяется из индексов цен на основные составляющие этих работ (проектно-изыскательские работы, работы по эксплуатационному и глубокому разведочному бурению и другие затраты).

Индексы тарифов на грузовые перевозки позволяют определить изменение фактически действующих тарифов на грузовые перевозки за отчетный период без учета изменения за этот период структуры перевезенных грузов по разнообразным признакам: по виду и размеру отправки груза, скорости доставки, расстоянию перевозки, территории перевозки, типу подвижного состава, степени использования его грузоподъемности и по другим признакам. За услугу-представителя принимается перевозка одной тонны массового груза определенным видом транспорта на фиксированное расстояние. Регистрация тарифов осуществляется в выборочной совокупности транспортных организаций. В качестве весов используются доходы данного вида транспорта от перевозок грузов за базисный период.

Индексы тарифов на услуги связи для юридических лиц характеризуют изменение тарифов на услуги связи для бюджетных и коммерческих организаций, оказанные как по свободным тарифам, так и по регулируемым на федеральном уровне.

Расчет индексов тарифов на услуги связи основан на ежемесячном наблюдении за тарифами на 15 видов услуг-представителей связи для юридических лиц в центрах субъектов Российской Федерации.

При расчете сводных индексов тарифов в качестве весов используются данные о доходах от услуг связи за предыдущий год.

ИНДЕКСЫ ЦЕН В СЕКТОРАХ ЭКОНОМИКИ

декабрь к декабрю предыдущего года; в процентах

	1995 ¹⁾	2005	2010	2011	2012	2013	2014	2015
Индекс потребительских цен	2,4	111,9	110,9	106,4	106,5	106,2	114,2	111,9
Индекс цен производителей промышленных товаров (услуг) на внутреннем рынке	2,8	102,1	112,6	104,3	105,5	104,4	104,7	108,5
Индекс цен производителей сельскохозяйственной продукции	3,8	118,4	123,4	97,8	102,8	114,8	97,8	109,7
Сводный индекс цен на продукцию (затраты, услуги) инвестиционного назначения	2,2	118,3	110,0	118,8	115,6	103,4	101,6	112,3
Индекс тарифов на грузовые перевозки ²⁾	2,2	106,0	95,3	105,8	106,1	124,0	160,2	111,3
Индекс тарифов на услуги связи для юридических лиц	...	103,2	106,4	103,4	103,4	103,1	103,2	105,3

¹⁾ В размах.²⁾ Грузовые перевозки автомобильным транспортом.

ИНДЕКСЫ ПОТРЕБИТЕЛЬСКИХ ЦЕН (ТАРИФОВ) НА ТОВАРЫ И УСЛУГИ

в процентах

	Все товары и услуги	в том числе		
		продовольственные товары ¹⁾	непродовольственные товары	услуги

К предыдущему месяцу

1995

Январь	116,7	123,2	109,3	110,8
Февраль	116,1	117,7	110,5	130,6
Март	109,0	109,2	109,5	106,6
Апрель	109,3	108,2	108,7	119,2
Май	106,3	105,2	106,5	111,3
Июнь	107,5	106,3	104,6	124,5
Июль	103,9	101,9	105,4	109,0
Август	104,3	103,4	105,7	103,9
Сентябрь	104,1	103,3	104,9	104,9
Октябрь	105,4	105,4	105,4	105,0
Ноябрь	106,5	104,6	104,5	120,3
Декабрь	103,6	105,2	102,4	100,7
В среднем за месяц	107,6	107,7	106,4	111,9

Продолжение

	Все товары и услуги	в том числе		
		продоволь- ственные товары ¹⁾	непродоволь- ственные товары	услуги
2005				
Январь	101,5	101,3	100,5	103,6
Февраль	103,0	101,1	100,3	111,6
Март	101,4	102,2	100,8	100,4
Апрель	101,8	101,9	101,4	102,1
Май	101,0	101,6	100,2	100,4
Июнь	100,1	99,97	100,3	100,2
Июль	100,9	101,2	100,6	100,4
Август	99,5	98,9	100,3	100,2
Сентябрь	100,2	99,3	101,0	101,4
Октябрь	100,2	100,1	100,7	100,1
Ноябрь	100,7	100,9	100,5	100,3
Декабрь	101,0	101,4	100,9	100,3
В среднем за месяц	101,0	100,8	100,6	101,7
2010				
Январь	101,8	101,5	100,3	103,7
Февраль	101,5	101,1	100,3	103,3
Март	100,8	101,3	100,6	100,3
Апрель	100,2	100,01	100,1	100,5
Май	100,5	100,4	100,4	100,7
Июнь	100,5	100,9	100,3	100,1
Июль	100,4	99,8	100,3	101,3
Август	100,9	101,4	100,6	100,5
Сентябрь	101,3	102,1	100,9	100,8
Октябрь	100,5	101,0	100,2	100,2
Ноябрь	100,8	101,6	100,3	100,2
Декабрь	101,2	102,5	100,5	100,1
В среднем за месяц	100,9	101,1	100,4	101,0

Продолжение

	Все товары и услуги	в том числе		
		продоволь- ственные товары ¹⁾	непродоволь- ственные товары	услуги
2011				
Январь	102,7	102,4	100,9	105,9
Февраль	100,6	101,0	100,4	100,2
Март	101,0	101,8	100,5	100,1
Апрель	100,6	100,6	100,7	100,5
Май	100,2	99,6	100,9	100,2
Июнь	100,1	99,7	100,2	100,8
Июль	99,97	99,5	100,4	100,4
Август	99,7	98,6	100,7	100,4
Сентябрь	99,8	99,1	100,6	100,1
Октябрь	100,6	100,8	100,6	100,1
Ноябрь	100,6	100,8	100,7	100,1
Декабрь	100,4	100,8	100,2	100,2
В среднем за месяц	100,6	100,4	100,6	100,8
2012				
Январь	100,2	100,1	100,2	100,2
Февраль	100,5	100,5	100,6	100,1
Март	100,6	101,1	100,3	100,3
Апрель	99,98	100,04	99,8	100,1
Май	100,4	100,7	100,3	100,3
Июнь	101,0	102,1	100,4	100,4
Июль	101,2	100,8	100,2	103,5
Август	100,1	99,7	100,4	100,2
Сентябрь	100,9	100,5	100,4	102,3
Октябрь	100,6	100,7	100,8	100,1
Ноябрь	100,2	100,5	100,1	99,95
Декабрь	100,7	101,7	100,1	99,9
В среднем за месяц	100,5	100,7	100,3	100,6

Продолжение

	Все товары и услуги	в том числе		
		продоволь- ственные товары ¹⁾	непродоволь- ственные товары	услуги
2013				
Январь	100,7	101,2	100,4	100,2
Февраль	100,3	100,4	100,5	99,97
Март	100,4	99,97	100,8	100,4
Апрель	100,5	100,6	100,3	100,4
Май	100,1	99,95	100,03	100,5
Июнь	100,5	100,7	100,5	100,4
Июль	101,3	99,98	100,2	104,5
Август	100,2	99,7	100,5	100,5
Сентябрь	100,7	100,8	100,7	100,7
Октябрь	100,7	101,2	100,6	100,02
Ноябрь	100,4	100,9	100,3	100,1
Декабрь	100,3	100,6	99,95	100,4
В среднем за месяц	100,5	100,5	100,4	100,7
2014				
Январь	100,6	100,7	100,4	100,6
Февраль	100,8	101,3	100,4	100,6
Март	101,4	102,3	100,6	100,9
Апрель	101,1	101,8	100,6	100,6
Май	100,9	101,6	100,3	100,3
Июнь	100,8	101,2	100,4	100,9
Июль	100,6	99,5	100,7	102,0
Август	100,1	99,8	100,6	100,1
Сентябрь	101,1	102,2	100,6	100,1
Октябрь	101,8	101,7	100,7	103,1
Ноябрь	101,5	102,0	101,2	100,9
Декабрь	102,8	103,9	103,1	100,9
В среднем за месяц	101,1	101,5	100,8	100,9

Продолжение

	Все товары и услуги	в том числе		
		продоволь- ственные товары ¹⁾	непродоволь- ственные товары	услуги
2015				
Январь	103,7	106,5	102,2	101,3
Февраль	102,0	102,4	102,3	100,8
Март	101,0	101,2	101,2	100,3
Апрель	100,3	99,7	101,2	100,2
Май	100,1	99,8	100,01	100,5
Июнь	99,7	98,9	100,2	100,4
Июль	100,7	99,4	100,4	103,2
Август	99,9	98,8	101,1	99,97
Сентябрь	101,1	101,3	101,2	100,7
Октябрь	101,3	102,0	101,3	100,3
Ноябрь	100,6	100,7	100,7	100,1
Декабрь	101,1	101,9	100,5	100,5
В среднем за месяц	101,0	101,0	101,0	100,7

К декабрю предыдущего года

1995				
Январь	116,7	123,2	109,3	110,8
Февраль	135,4	145,1	120,9	144,7
Март	147,7	158,4	132,3	154,3
Апрель	161,4	171,4	143,8	184,0
Май	171,5	180,4	153,0	204,7
Июнь	184,4	191,8	160,1	254,8
Июль	191,6	195,4	168,8	277,7
Август	199,8	202,1	178,4	288,5
Сентябрь	207,9	208,8	187,1	302,7
Октябрь	219,0	220,1	197,3	317,7
Ноябрь	233,2	230,2	206,2	382,2
Декабрь	241,6	242,1	211,2	384,8

Продолжение

	Все товары и услуги	в том числе		
		продоволь- ственные товары ¹⁾	непродоволь- ственные товары	услуги
2005				
Январь	101,5	101,3	100,5	103,6
Февраль	104,5	102,4	100,8	115,6
Март	106,0	104,6	101,6	116,1
Апрель	108,0	106,6	103,0	118,5
Май	109,0	108,3	103,2	119,0
Июнь	109,1	108,3	103,4	119,3
Июль	110,1	109,6	104,1	119,7
Август	109,6	108,4	104,3	120,0
Сентябрь	109,8	107,7	105,3	121,6
Октябрь	110,0	107,8	106,0	121,7
Ноябрь	110,8	108,8	106,6	122,1
Декабрь	111,9	110,3	107,5	122,4
2010				
Январь	101,8	101,5	100,3	103,7
Февраль	103,3	102,6	100,6	107,1
Март	104,1	104,0	101,2	107,4
Апрель	104,3	104,0	101,3	108,0
Май	104,8	104,4	101,7	108,7
Июнь	105,4	105,4	102,0	108,9
Июль	105,8	105,2	102,3	110,2
Август	106,7	106,6	102,9	110,8
Сентябрь	108,1	108,8	103,8	111,7
Октябрь	108,7	109,8	104,0	111,9
Ноябрь	109,6	111,5	104,4	112,1
Декабрь	110,9	114,3	104,9	112,3

Продолжение

	Все товары и услуги	в том числе		
		продоволь- ственные товары ¹⁾	непродоволь- ственные товары	услуги
2011				
Январь	102,7	102,4	100,9	105,9
Февраль	103,3	103,4	101,3	106,2
Март	104,4	105,2	101,8	106,3
Апрель	105,0	105,8	102,5	106,9
Май	105,2	105,4	103,5	107,1
Июнь	105,3	105,1	103,7	108,0
Июль	105,2	104,5	104,0	108,5
Август	104,9	103,1	104,8	108,9
Сентябрь	104,7	102,1	105,4	109,0
Октябрь	105,3	102,9	106,1	109,1
Ноябрь	106,0	103,7	106,8	109,3
Декабрь	106,4	104,5	107,0	109,5
2012				
Январь	100,2	100,1	100,2	100,2
Февраль	100,6	100,6	100,8	100,3
Март	101,2	101,7	101,1	100,6
Апрель	101,2	101,7	100,9	100,8
Май	101,6	102,4	101,3	101,0
Июнь	102,6	104,5	101,7	101,4
Июль	103,9	105,3	101,9	105,0
Август	104,0	105,0	102,3	105,1
Сентябрь	104,9	105,6	102,8	107,6
Октябрь	105,6	106,3	103,6	107,7
Ноябрь	105,8	106,8	103,7	107,7
Декабрь	106,5	108,6	103,9	107,6

Продолжение

	Все товары и услуги	в том числе		
		продоволь- ственные товары ¹⁾	непродоволь- ственные товары	услуги
2013				
Январь	100,7	101,2	100,4	100,2
Февраль	101,0	101,6	100,8	100,2
Март	101,3	101,6	101,6	100,6
Апрель	101,8	102,2	101,9	101,0
Май	101,9	102,1	102,0	101,5
Июнь	102,4	102,8	102,5	101,8
Июль	103,7	102,8	102,7	106,4
Август	103,9	102,5	103,3	106,9
Сентябрь	104,7	103,2	104,0	107,6
Октябрь	105,4	104,5	104,6	107,6
Ноябрь	105,8	105,4	104,9	107,7
Декабрь	106,2	106,0	104,8	108,1
2014				
Январь	100,6	100,7	100,4	100,6
Февраль	101,4	102,0	100,8	101,3
Март	102,8	104,3	101,3	102,2
Апрель	103,9	106,2	101,9	102,8
Май	104,8	107,9	102,2	103,1
Июнь	105,6	109,2	102,6	104,0
Июль	106,2	108,7	103,4	106,1
Август	106,4	108,4	104,0	106,3
Сентябрь	107,6	110,8	104,6	106,3
Октябрь	109,4	112,7	105,4	109,6
Ноябрь	111,0	114,9	106,7	110,6
Декабрь	114,2	119,3	110,0	111,6

	Все товары и услуги	в том числе		
		продоволь- ственные товары ¹⁾	непродоволь- ственные товары	услуги
2015				
Январь	103,7	106,5	102,2	101,3
Февраль	105,8	109,1	104,5	102,1
Март	106,8	110,4	105,7	102,4
Апрель	107,2	110,0	107,0	102,6
Май	107,2	109,9	107,0	103,1
Июнь	106,9	108,6	107,2	103,5
Июль	107,6	108,0	107,7	106,8
Август	107,4	106,7	108,9	106,8
Сентябрь	108,6	108,0	110,2	107,5
Октябрь	110,1	110,1	111,6	107,8
Ноябрь	110,7	110,9	112,4	107,9
Декабрь	111,9	113,0	113,0	108,4

¹⁾ Включая алкогольные напитки.

**ИНДЕКСЫ ПОТРЕБИТЕЛЬСКИХ ЦЕН НА ПРОДОВОЛЬСТВЕННЫЕ,
НЕПРОДОВОЛЬСТВЕННЫЕ ТОВАРЫ И УСЛУГИ**

декабрь к декабрю предыдущего года; в процентах

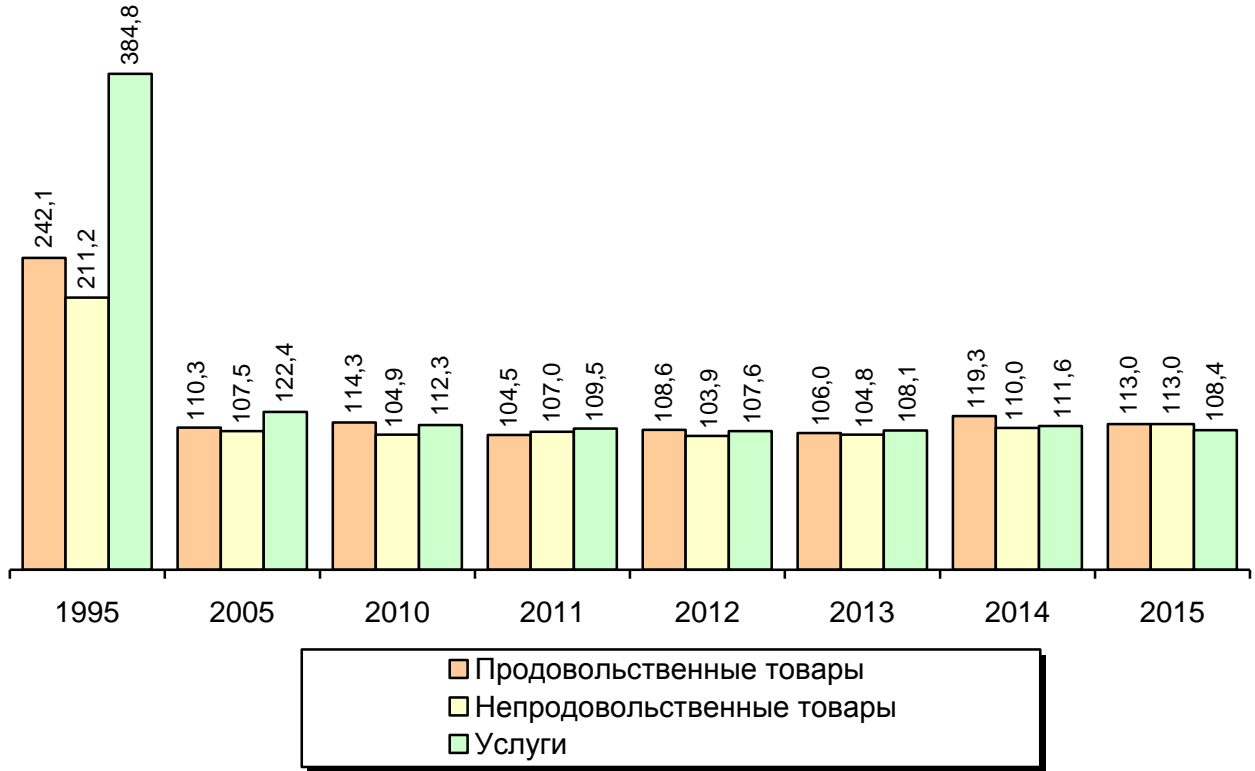

ИНДЕКСЫ ПОТРЕБИТЕЛЬСКИХ ЦЕН НА ОТДЕЛЬНЫЕ ГРУППЫ ТОВАРОВ

декабрь к декабрю предыдущего года, в процентах

	1995 ¹⁾	2005	2010	2011	2012	2013	2014	2015
Все товары	2,3	109,4	110,4	105,6	106,1	105,5	115,2	113,0
Продовольственные товары	2,4	110,3	114,3	104,5	108,6	106,0	119,3	113,0
Мясо и птица	2,3	119,9	106,5	105,0	113,3	92,7	127,7	96,9
Колбасные изделия и продукты из мяса и птицы	2,1	114,1	106,2	112,3	105,5	103,0	127,5	108,3
Мясные консервы	2,2	120,7	106,3	110,7	113,3	102,9	117,1	120,9
Рыбопродукты	2,0	110,9	106,0	117,5	99,3	107,4	123,2	120,9
Сливочное масло	1,7	110,3	125,2	107,5	101,9	122,2	115,0	113,4
Подсолнечное масло	2,3	103,0	136,8	98,1	101,4	96,3	107,3	135,5
Молоко и молочная продукция	2,5	109,5	116,1	107,7	104,0	113,4	120,8	114,6
Сыр	2,6	113,8	117,3	101,9	100,7	121,3	118,8	107,8
Яйца	2,0	83,6	120,6	104,1	110,4	123,5	111,6	106,4
Сахар-песок	2,3	97,1	125,1	69,8	108,4	100,1	145,0	116,4
Кондитерские изделия	2,3	105,7	106,7	110,8	108,4	104,1	112,9	124,0
Хлеб и хлебобулочные изделия	3,3	102,8	111,7	109,6	119,7	103,7	109,0	110,9
Крупа и бобовые	3,2	100,5	177,7	74,1	96,4	102,3	140,7	109,5
Макаронные изделия	3,0	104,0	105,7	104,4	107,6	107,6	110,0	120,3
Флодоовощная продукция, включая картофель	...	126,6	145,1	71,8	112,6	107,5	126,9	124,7
Алкогольные напитки	2,8	109,9	110,9	108,6	112,5	112,4	114,0	112,2
Непродовольственные товары	2,1	107,5	104,9	107,0	103,9	104,8	110,0	113,0
Хлопчатобумажные ткани	3,3	105,7	124,6	122,3	111,2	101,4	109,6	121,9
Шерстяные ткани	2,9	105,0	108,8	117,1	104,7	100,0	111,4	111,1
Шелковые ткани	2,3	107,4	109,9	103,7	100,1	100,8	105,6	108,2
Одежда и белье	2,1	107,8	108,6	108,3	103,8	104,0	109,1	114,4
Верхний трикотаж, прочие изделия верхнего трикотажа	1,9	109,8	109,4	106,2	102,8	102,9	107,6	110,4
Бельевой трикотаж	2,3	111,6	110,1	114,4	105,2	102,9	104,3	118,7
Чулочно-носочные изделия	2,4	108,2	106,1	110,7	104,5	100,6	105,6	106,2
Кожаная, текстильная и комбинированная обувь	1,8	104,4	106,6	105,5	105,3	107,5	108,7	118,4
Моющие и чистящие средства	2,3	106,7	100,5	110,6	106,2	103,4	111,2	123,5
Парфюмерно-косметические товары	2,0	104,5	101,0	106,7	105,7	104,4	111,7	121,8
Галантерея	2,3	109,9	110,1	113,7	107,3	104,8	110,7	116,7
Табачные изделия	3,1	105,0	117,6	118,3	121,8	125,9	127,3	125,8
Телерадиотовары	1,5	98,3	99,8	93,8	91,6	99,8	139,5	98,2
Электротовары и другие бытовые приборы	2,4	100,3	100,5	102,4	100,1	100,7	135,7	109,0
Строительные материалы	2,5	105,9	109,4	107,8	103,1	102,7	104,2	108,2
Мебель	2,4	105,4	107,0	107,7	105,1	100,8	111,2	107,2
Часы	2,1	104,2	107,8	105,4	104,6	103,0	110,5	125,5
Ювелирные изделия	2,0	110,2	118,0	134,8	114,0	104,3	109,5	93,7

¹⁾ В разгах.

**СРЕДНИЕ ПОТРЕБИТЕЛЬСКИЕ ЦЕНЫ НА ОТДЕЛЬНЫЕ ВИДЫ
ПРОДОВОЛЬСТВЕННЫХ ТОВАРОВ¹⁾**

на конец года; рублей за килограмм

	1995	2005	2010	2011	2012	2013	2014	2015
Говядина (кроме бескостного мяса)	10903	115,52	193,08	234,77	267,64	243,35	276,50	326,77
Свинина (кроме бескостного мяса)	15419	141,85	211,72	225,17	227,70	225,84	289,55	267,72
Колбаса вареная ²⁾	15663	138,92	198,15	223,03	232,03	242,68	269,73	289,06
Говядина, свинина тушеная консервированная, за условную банку 350 г	5795	35,24	68,51	74,79	78,94	80,57	93,06	110,22
Рыба мороженая разделанная (кроме лососевых пород)	...	61,88	91,73	103,41	102,86	115,20	150,81	163,59
Рыба мороженая неразделанная	...	55,35	81,85	91,81	83,10	90,66	109,68	126,07
Консервы рыбные натуральные и с добавлением масла, за условную банку 350 г	6723	35,37	62,69	71,06	79,02	85,42	83,60	114,78
Сливочное масло	17907	100,93	257,40	271,75	284,24	340,27	389,93	434,97
Подсолнечное масло	8816	40,70	76,02	76,21	77,24	74,86	78,27	105,82
Молоко питьевое цельное пастеризованное 2,5-3,2% жирности ³⁾ , за л	1827	14,54	30,85	32,52	34,04	38,01	44,65	47,64
Сыры сычужные твердые и мягкие	16108	128,89	250,71	254,18	255,04	310,92	372,47	404,72
Яйца куриные, за 10 шт.	4644	25,28	41,81	43,34	46,68	57,81	64,14	69,18
Сахар-песок	4166	18,48	43,15	30,12	32,52	32,09	46,18	54,23
Чай черный байховый	26280	207,69	420,40	462,60	504,16	533,83	662,20	905,33
Мука пшеничная	2675	11,27	22,65	22,29	30,45	29,70	30,57	35,24
Хлеб и булочные изделия из пшеничной муки высшего сорта	4700	21,12	46,92	50,11	60,36	58,58	66,42	72,30
Рис шлифованный	4179	19,92	39,89	37,81	37,17	40,65	52,01	62,92
Макаронные изделия из пшеничной муки высшего сорта	4922	24,95	61,56	64,70	67,81	70,36	74,06	84,56
Картофель	1179	10,78	27,99	11,09	11,69	18,94	22,37	14,19

Продолжение

	1995	2005	2010	2011	2012	2013	2014	2015
Капуста белокочанная свежая	2124	12,23	30,70	8,79	14,23	15,19	20,57	20,23
Лук репчатый	2410	13,20	28,83	14,12	13,44	18,79	24,35	23,61
Яблоки	4849	36,48	68,57	64,65	59,50	62,42	74,46	90,32
Водка крепостью 40% об. спирта и выше ⁴⁾ , за л	20045	119,08	222,93	255,85	312,83	383,80	505,97	542,50
Коньяк ординарный отечественный, за л	30491	551,27	876,31	817,00	843,57	970,03	1108,34	1294,62
Вино игристое отечественное, за л	20565	123,04	172,54	190,49	200,92	212,06	240,85	265,99
Пиво отечественное, за л	3177	29,42	58,51	62,71	67,69	78,49	91,05	94,77

¹⁾ С 2005 г. в масштабе цен, действующем с 1 января 1998 года.

²⁾ До 2013 г. – вареная колбаса высшего сорта.

³⁾ В 2005 г. – молоко цельное пастеризованное, стерилизованное 2,5-3,2% жирности.

⁴⁾ До 2013 г. – водка крепостью 40% об. спирта и выше обыкновенного качества.

**СРЕДНИЕ ПОТРЕБИТЕЛЬСКИЕ ЦЕНЫ НА ОТДЕЛЬНЫЕ
НЕПРОДОВОЛЬСТВЕННЫЕ ТОВАРЫ¹⁾**

на конец года; рублей за штуку

	1995	2005	2010	2011	2012	2013	2014	2015
Пальто женское демисезонное	380781	3193,71	5014,71	5774,23	6615,88	7086,70	7461,29	8117,03
Костюм-двойка мужской из шерстяных, полушерстяных или смесовых тканей	328366	2705,69	4699,04	5009,08	5322,39	5638,37	6143,90	6666,64
Сорочка верхняя мужская из хлопчатобумажных или смесовых тканей	33680	273,27	685,03	779,40	924,72	1009,19	1023,78	1101,52
Юбка женская из полушерстяных или смесовых тканей	58257	565,64	1294,70	1387,69	1465,68	1699,44	1485,06	1769,71
Куртка мужская демисезонная с верхом из плащевых тканей	170680	1488,37	3030,51	3191,88	3163,28	3390,18	5106,91	5968,76
Носки мужские из хлопчатобумажной или смесовой пряжи, за пару	4399	20,94	55,40	64,61	63,45	63,36	57,69	61,18

Продолжение

	1995	2005	2010	2011	2012	2013	2014	2015
Колготки женские эластичные плотностью 15 - 20 DEN	4318	30,57	58,87	75,12	80,20	92,04	107,84	127,87
Сапоги, ботинки кожаные мужские зимние, за пару	131811	1495,60	2293,30	2513,46	2541,94	2929,93	3175,85	3848,70
Сапоги женские осенние с верхом из натуральной кожи, за пару	229950	1620,87	2941,90	3104,32	3314,48	3525,49	3997,62	5445,36
Телевизор цветного изображения	1456751	6148,66	9295,71	12885,83	14825,90	15356,74	23318,73	22347,42
Шкаф для платья и белья	768334	6235,17	9353,68	10113,62	10510,95	10955,92	12445,22	14658,13
Холодильник двухкамерный, емкостью 250-350 л	1735994	14609,32	18820,86	18682,66	18444,94	18191,03	27961,45	29362,23
Кирпич, за 1000 шт.	472203	3342,29	6223,82	8096,22	8469,98	9689,00	9727,84	9208,92
Порошок стиральный, за 1 кг	10391	60,20	94,11	104,74	116,03	107,97	119,11	138,61

¹⁾ С 2005 г. в масштабе цен, действующем с 1 января 1998 года.

**ОТНОШЕНИЕ ПОТРЕБИТЕЛЬСКИХ ЦЕН НА ОСНОВНЫЕ ВИДЫ
ПРОДОВОЛЬСТВЕННЫХ ТОВАРОВ К ЦЕНЕ НА ГОВЯДИНУ¹⁾**

на конец года; в процентах

	1995	2005	2010	2011	2012	2013	2014	2015
Говядина (кроме бескостного мяса)	100	100	100	100	100	100	100	100
Свинина (кроме бескостного мяса)	141,4	123,0	109,7	95,9	85,1	92,8	104,7	81,9
Сливочное масло	164,2	87,0	133,3	115,8	106,2	139,8	141,0	133,1
Сыры сычужные твердые и мягкие	147,7	112,0	129,8	108,3	95,3	127,8	134,7	123,9
Молоко питьевое цельное пастеризованное 2,5-3,2% жирности	16,8	13,0	16,0	13,9	12,7	15,6	16,1	14,6
Яйца куриные	42,6	22,0	21,7	18,5	17,4	23,8	23,2	21,2
Сахар-песок	38,2	16,0	22,3	12,8	12,2	13,2	16,7	16,6
Хлеб и булочные изделия из пшеничной муки высшего сорта	43,1	18,0	24,3	21,3	22,6	24,5	24,0	22,1
Рис шлифованный	38,3	17,0	20,7	16,1	13,9	16,7	18,8	19,3
Макаронные изделия из пшеничной муки высшего сорта	45,1	22,0	31,9	27,6	25,3	28,9	25,7	25,9
Картофель	10,8	9,0	14,5	4,7	4,4	7,8	8,1	4,3
Капуста белокочанная свежая	19,5	11,0	15,9	3,7	5,3	6,2	7,4	6,2
Морковь	22,4	11,0	17,4	10,1	8,6	11,0	10,4	7,3
Лук репчатый	22,1	11,0	14,9	6,0	5,0	7,7	8,8	7,2
Яблоки	44,5	32,0	35,5	27,5	22,2	25,7	26,9	27,6

¹⁾ Цены за килограмм, литр, 10 штук.

**ИНДЕКСЫ ПОТРЕБИТЕЛЬСКИХ ЦЕН (ТАРИФОВ) НА ОТДЕЛЬНЫЕ
ГРУППЫ УСЛУГ**

декабрь к декабрю предыдущего года; в процентах

	1995 ¹⁾	2005	2010	2011	2012	2013	2014	2015
Услуги	3,8	122,4	112,3	109,5	107,6	108,1	111,6	108,4
Бытовые услуги	4,1	115,4	112,3	108,0	105,0	105,6	106,3	105,5
Услуги пассажирского транспорта	4,6	113,5	115,2	109,4	107,0	103,5	112,3	104,0
Услуги связи	2,8	112,2	106,7	104,1	101,2	102,6	102,4	104,1
Жилищно-коммунальные услуги	4,2	134,6	117,4	112,3	110,6	110,2	112,7	106,9
жилищные	2,5	146,7	112,9	109,6	109,5	106,8	137,9	103,5
коммунальные	4,7	130,0	118,6	113,1	110,9	111,1	104,9	108,5
Услуги дошкольного воспитания	2,3	117,8	113,5	118,9	106,2	109,9	128,9	108,1
Услуги организаций культуры	1,8	104,0	106,7	110,3	105,1	100,5	111,0	100,3
Экскурсионные услуги	3,0	112,4	107,3	111,6	100,0	107,0	100,0	100,0
Санаторно-оздоровительные услуги	2,5	104,8	104,7	108,9	100,0	113,2	110,9	107,8
Медицинские услуги	3,6	123,7	109,6	106,2	106,2	110,4	111,7	118,4
Услуги физической культуры и спорта	2,4	112,1	109,2	111,4	105,4	101,8	101,6	106,2
Услуги правового характера	2,9	83,3	100,0	166,7	100,0	160,0	100,0	130,0

¹⁾ В размах.

**ИНДЕКСЫ ЦЕН ПРОИЗВОДИТЕЛЕЙ ПРОМЫШЛЕННЫХ ТОВАРОВ
ПО ВИДАМ ЭКОНОМИЧЕСКОЙ ДЕЯТЕЛЬНОСТИ**

декабрь к декабрю предыдущего года; в процентах

	2005	2010	2011	2012	2013	2014	2015
Производство промышленных товаров (на внутреннем рынке)	102,1	112,6	104,3	105,5	104,4	104,7	108,5
Добыча полезных ископаемых	108,3	105,5	139,6	116,9	97,3	88,2	89,9
<i>в том числе:</i>							
добыча полезных ископаемых, кроме топливно-энергетических	95,9	104,8	140,6	116,9	97,3	88,2	89,9
Обрабатывающие производства	107,2	114,6	109,9	102,8	99,99	108,4	108,9
<i>в том числе:</i>							
производство пищевых продуктов, включая напитки, и табака	111,4	114,4	104,9	102,5	110,3	113,3	106,4
текстильное и швейное производство	101,4	119,9	117,6	101,9	104,6	95,9	115,3
обработка древесины и производство изделий из дерева	129,8	105,9	101,2	104,2	94,7	97,2	101,1
целлюлозно-бумажное производство; издательская и полиграфическая деятельность	107,1	107,6	105,1	98,1	101,5	100,0	103,4
химическое производство	106,8	154,8	115,5	107,1	84,9	145,7	116,4
производство резиновых и пластмассовых изделий	100,0	98,8	100,2	106,0	98,8	120,2	106,1
производство прочих неметаллических минеральных продуктов	118,6	100,8	111,3	103,6	103,0	100,4	107,1
металлургическое производство и производство готовых металлических изделий	104,6	111,2	113,2	94,3	104,3	101,4	116,3
производство машин и оборудования	103,2	104,4	101,6	112,4	100,1	106,5	113,2
производство электрооборудования, электронного и оптического оборудования	99,9	116,4	97,0	100,3	98,8	116,1	110,0
прочие производства	103,3	99,9	115,3	103,4	99,0	100,6	107,9
Производство и распределение электроэнергии, газа и воды	92,4	108,6	93,2	110,3	115,0	97,5	107,8
<i>в том числе:</i>							
производство, передача и распределение электроэнергии	88,4	107,6	88,6	108,5	115,8	95,6	107,6
производство и распределение газообразного топлива	115,0	111,0	99,9	110,8
производство, передача и распределение пара и горячей воды (тепловой энергии)	116,8	113,8	114,7	111,8	112,1	105,8	108,2

**СВОДНЫЕ ИНДЕКСЫ ЦЕН
НА ПРОДУКЦИЮ ИНВЕСТИЦИОННОГО НАЗНАЧЕНИЯ**

декабрь к декабрю предыдущего года; в процентах

Годы	Сводный индекс цен на продукцию инвестиционного назначения	в том числе индексы цен		
		производителей на строительную продукцию	на машины и оборудование инвестиционного назначения	на прочую продукцию инвестиционного назначения
1995 ¹⁾	2,2	3,0
2005	118,3	124,4	107,2	126,7
2010	110,0	121,2	104,6	88,6
2011	118,8	125,9	106,0	124,5
2012	115,6	121,9	103,6	119,9
2013	103,4	103,3	102,6	114,8
2014	101,6	92,5	111,3	99,6
2015	112,3	101,9	120,1	108,7

¹⁾ В размах.

ИНДЕКСЫ ЦЕН НА ПРОДУКЦИЮ ИНВЕСТИЦИОННОГО НАЗНАЧЕНИЯ
декабрь к декабрю предыдущего года; в процентах

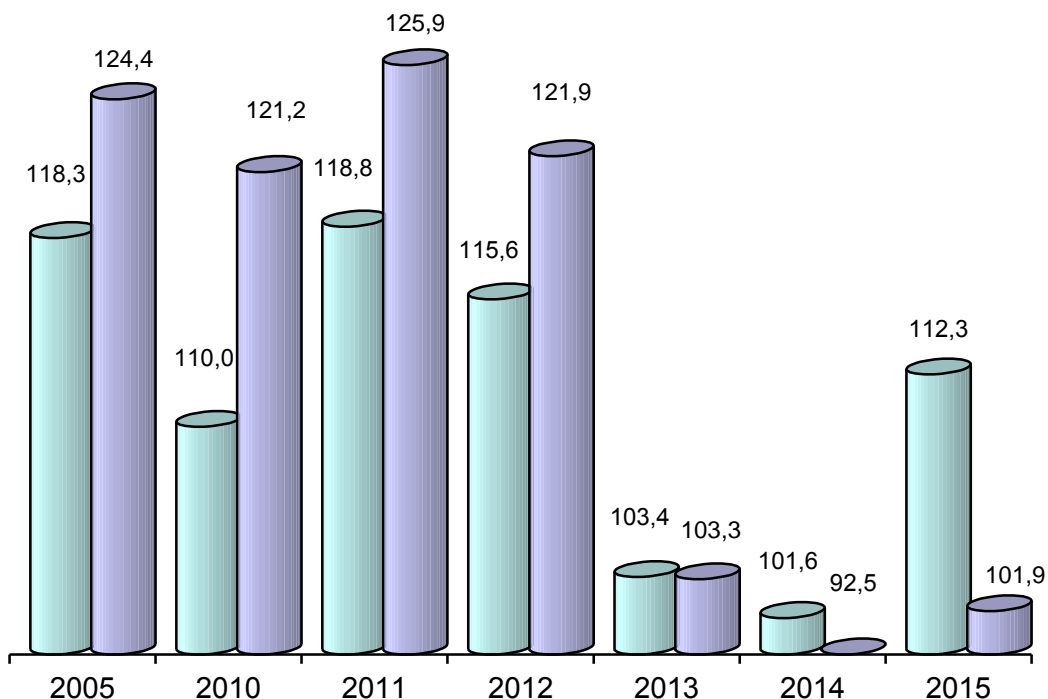

□ Сводный индекс цен на продукцию инвестиционного назначения
 □ Индекс цен производителей на строительную продукцию

**СВОДНЫЕ ИНДЕКСЫ ЦЕН
НА ПРОДУКЦИЮ ИНВЕСТИЦИОННОГО НАЗНАЧЕНИЯ
ПО ЭЛЕМЕНТАМ ТЕХНОЛОГИЧЕСКОЙ СТРУКТУРЫ**

в процентах

	Сводный индекс цен на продукцию инвестиционного назначения	в том числе индексы цен		
		производителей на строительную продукцию	на машины и оборудование инвестиционного назначения	на прочую продукцию инвестиционного назначения

К предыдущему месяцу

2005				
Январь	99,98	98,9	101,4	100,8
Февраль	100,7	100,7	100,6	100,9
Март	100,6	100,4	100,8	100,3
Апрель	100,8	100,8	100,4	101,8
Май	101,6	102,4	101,1	99,2
Июнь	102,0	103,0	100,9	100,6
Июль	100,9	100,9	100,1	104,2
Август	100,8	100,8	100,2	103,1
Сентябрь	101,8	102,5	100,2	103,8
Октябрь	102,2	103,6	100,4	101,0
Ноябрь	103,4	105,3	100,3	104,4
Декабрь	102,3	103,0	100,7	104,1
В среднем за месяц	101,4	101,9	100,6	102,0

К декабрю предыдущего года

2005				
Январь	99,98	98,9	101,4	100,8
Февраль	100,7	99,6	102,0	101,7
Март	101,2	100,02	102,9	101,9
Апрель	102,0	100,8	103,3	103,7
Май	103,6	103,2	104,4	102,9
Июнь	105,7	106,4	105,4	103,5
Июль	106,7	107,3	105,5	107,8
Август	107,6	108,2	105,6	111,2
Сентябрь	109,5	110,8	105,8	115,4
Октябрь	111,9	114,8	106,2	116,5
Ноябрь	115,7	120,8	106,5	121,7
Декабрь	118,3	124,4	107,2	126,7

Продолжение

	Сводный индекс цен на продукцию инвестиционного назначения	в том числе индексы цен		
		производителей на строительную продукцию	на машины и оборудование инвестиционного назначения	на прочую продукцию инвестиционного назначения

К предыдущему месяцу

2010

Январь	100,6	103,0	100,5	90,9
Февраль	101,9	103,2	101,0	101,3
Март	94,1	87,0	99,8	96,5
Апрель	101,9	104,6	100,1	99,0
Май	103,3	105,1	101,1	106,2
Июнь	102,3	103,6	100,3	106,6
Июль	99,7	101,7	100,1	89,1
Август	103,2	105,0	100,6	107,8
Сентябрь	100,6	101,4	100,3	98,3
Октябрь	100,8	102,6	100,4	95,1
Ноябрь	101,8	102,8	100,1	105,7
Декабрь	99,8	100,8	100,1	93,8
В среднем за месяц	100,8	101,6	100,4	99,0

К декабрю предыдущего года

2010

Январь	100,6	103,0	100,5	90,9
Февраль	102,6	106,3	101,5	92,1
Март	96,5	92,5	101,3	88,8
Апрель	98,4	96,8	101,4	87,9
Май	101,6	101,7	102,5	93,4
Июнь	103,9	105,3	102,8	99,6
Июль	103,5	107,1	102,9	88,7
Август	106,8	112,4	103,5	95,6
Сентябрь	107,4	114,0	103,9	94,0
Октябрь	108,3	116,9	104,3	89,3
Ноябрь	110,2	120,2	104,4	94,4
Декабрь	110,0	121,2	104,6	88,6

Продолжение

	Сводный индекс цен на продукцию инвестиционного назначения	в том числе индексы цен		
		производителей на строительную продукцию	на машины и оборудование инвестиционного назначения	на прочую продукцию инвестиционного назначения

К предыдущему месяцу

2011				
Январь	100,6	99,0	103,2	104,7
Февраль	102,8	104,0	100,6	104,9
Март	100,6	100,8	100,2	104,0
Апрель	99,8	99,7	99,99	97,0
Май	101,8	102,6	100,2	105,1
Июнь	102,9	104,5	100,1	102,4
Июль	104,1	106,3	100,3	104,1
Август	105,4	108,2	100,4	104,5
Сентябрь	96,7	94,7	100,2	95,9
Октябрь	103,5	105,3	100,4	102,4
Ноябрь	97,3	95,5	100,4	99,7
Декабрь	102,3	103,7	99,97	97,9
В среднем за месяц	101,5	101,9	100,5	101,9

К декабрю предыдущего года

2011				
Январь	100,6	99,0	103,2	104,7
Февраль	103,4	103,0	103,8	109,9
Март	104,0	103,8	104,0	114,3
Апрель	103,8	103,5	104,0	110,8
Май	105,6	106,2	104,2	116,5
Июнь	108,7	111,0	104,3	119,3
Июль	113,2	117,9	104,6	124,2
Август	119,3	127,6	105,0	129,8
Сентябрь	115,3	120,9	105,1	124,5
Октябрь	119,4	127,3	105,6	127,5
Ноябрь	116,1	121,5	106,0	127,1
Декабрь	118,8	125,9	106,0	124,5

Продолжение

	Сводный индекс цен на продукцию инвестиционного назначения	в том числе индексы цен		
		производителей на строительную продукцию	на машины и оборудование инвестиционного назначения	на прочую продукцию инвестиционного назначения

К предыдущему месяцу

2012

Январь	98,7	97,7	100,5	101,3
Февраль	99,2	98,6	100,5	99,9
Март	99,6	99,2	100,3	100,5
Апрель	102,9	104,2	100,4	98,7
Май	103,1	104,6	100,3	104,1
Июнь	98,4	97,1	100,8	102,7
Июль	104,9	107,4	100,1	106,5
Август	103,5	105,5	99,8	105,3
Сентябрь	102,6	103,8	100,5	97,9
Октябрь	103,6	105,5	100,1	103,4
Ноябрь	99,9	99,8	100,2	94,4
Декабрь	98,4	97,5	99,98	104,1
В среднем за месяц	101,2	101,7	100,3	101,6

К декабрю предыдущего года

2012

Январь	98,7	97,7	100,5	101,3
Февраль	97,9	96,3	101,0	101,3
Март	97,5	95,5	101,3	101,8
Апрель	100,3	99,6	101,7	100,5
Май	103,5	104,1	102,1	104,7
Июнь	101,8	101,1	102,9	107,5
Июль	106,8	108,6	103,0	114,5
Август	110,6	114,6	102,8	120,6
Сентябрь	113,5	118,9	103,3	118,1
Октябрь	117,6	125,4	103,4	122,0
Ноябрь	117,5	125,1	103,6	115,2
Декабрь	115,6	121,9	103,6	119,9

Продолжение

	Сводный индекс цен на продукцию инвестиционного назначения	в том числе индексы цен		
		производителей на строительную продукцию	на машины и оборудование инвестиционного назначения	на прочую продукцию инвестиционного назначения

К предыдущему месяцу

2013				
Январь	95,9	92,2	101,5	102,0
Февраль	100,01	100,2	99,8	98,5
Март	99,8	99,6	100,03	99,6
Апрель	101,1	101,8	100,2	99,96
Май	99,0	98,2	100,3	102,3
Июнь	102,1	103,5	100,2	96,8
Июль	99,7	99,0	100,8	98,8
Август	103,2	105,3	100,1	99,2
Сентябрь	104,1	106,8	99,95	104,4
Октябрь	101,1	101,9	99,9	103,6
Ноябрь	98,1	96,8	99,8	104,3
Декабрь	99,4	98,9	100,02	104,7
В среднем за месяц	100,3	100,3	100,2	101,2

К декабрю предыдущего года

2013				
Январь	95,9	92,2	101,5	102,0
Февраль	95,9	92,3	101,3	100,5
Март	95,7	92,0	101,4	100,1
Апрель	96,8	93,6	101,6	100,1
Май	95,9	91,9	101,8	102,5
Июнь	97,9	95,1	102,1	99,2
Июль	97,7	94,2	102,9	98,0
Август	100,8	99,2	103,0	97,2
Сентябрь	104,9	105,9	102,9	101,5
Октябрь	106,1	107,9	102,9	105,1
Ноябрь	104,0	104,5	102,6	109,7
Декабрь	103,4	103,3	102,6	114,8

Продолжение

	Сводный индекс цен на продукцию инвестиционного назначения	в том числе индексы цен		
		производителей на строительную продукцию	на машины и оборудование инвестиционного назначения	на прочую продукцию инвестиционного назначения

К предыдущему месяцу

2014

Январь	99,2	98,2	100,4	91,8
Февраль	100,4	100,1	100,7	102,0
Март	95,1	89,5	100,8	99,6
Апрель	99,8	99,1	100,4	101,8
Май	102,6	105,1	100,0	100,8
Июнь	99,4	99,1	99,7	98,6
Июль	101,0	101,6	100,5	101,1
Август	100,5	100,7	100,3	101,9
Сентябрь	101,8	103,2	100,5	98,4
Октябрь	99,6	97,4	101,7	102,4
Ноябрь	100,9	99,8	102,1	99,9
Декабрь	101,4	99,2	103,6	101,9
В среднем за месяц	100,1	99,4	100,9	100,0

К декабрю предыдущего года

2014

Январь	99,2	98,2	100,4	91,8
Февраль	99,6	98,3	101,1	93,7
Март	94,8	87,9	101,9	93,3
Апрель	94,6	87,1	102,4	95,0
Май	97,0	91,6	102,4	95,7
Июнь	96,4	90,8	102,1	94,3
Июль	97,4	92,3	102,6	95,3
Август	98,0	92,9	102,9	97,1
Сентябрь	99,8	95,9	103,5	95,6
Октябрь	99,3	93,4	105,2	97,9
Ноябрь	100,2	93,2	107,4	97,8
Декабрь	101,6	92,5	111,3	99,6

Окончание

	Сводный индекс цен на продукцию инвестиционного назначения	в том числе индексы цен		
		производителей на строительную продукцию	на машины и оборудование инвестиционного назначения	на прочую продукцию инвестиционного назначения

К предыдущему месяцу

2015				
Январь	100,9	94,4	105,5	108,0
Февраль	100,7	100,4	100,9	100,3
Март	99,5	98,3	100,2	101,5
Апрель	101,9	104,3	100,3	101,2
Май	100,1	100,2	100,1	99,4
Июнь	99,8	99,6	100,0	95,5
Июль	100,1	99,2	100,7	97,4
Август	104,7	106,7	103,3	100,3
Сентябрь	101,3	101,2	101,4	99,98
Октябрь	101,0	102,1	100,3	103,8
Ноябрь	99,0	95,1	101,9	99,95
Декабрь	102,8	101,0	104,1	101,5
В среднем за месяц	101,0	100,2	101,6	100,7

К декабрю предыдущего года

2015				
Январь	100,9	94,4	105,5	108,0
Февраль	101,6	94,8	106,4	108,4
Март	101,0	93,2	106,6	110,0
Апрель	103,0	97,2	106,9	111,4
Май	103,1	97,3	107,1	110,7
Июнь	102,9	97,0	107,1	105,7
Июль	103,0	96,2	107,9	103,0
Август	107,8	102,7	111,4	103,3
Сентябрь	109,2	103,9	113,0	103,2
Октябрь	110,4	106,1	113,2	107,1
Ноябрь	109,3	100,9	115,4	107,1
Декабрь	112,3	101,9	120,1	108,7

ИНДЕКСЫ ЦЕН ПРОИЗВОДИТЕЛЕЙ СЕЛЬСКОХОЗЯЙСТВЕННОЙ ПРОДУКЦИИ

декабрь к декабрю предыдущего года; в процентах

	1995 ¹⁾	2005	2010	2011	2012	2013	2014	2015
Сельское хозяйство	3,8	118,4	123,4	97,8	102,8	114,8	97,8	109,7
Растениеводство	3,2	107,1	137,7	69,1	115,3	102,5	91,6	127,5
Зерно	3,5	104,8	115,6	118,3	105,7	105,3	97,5	101,7
Лен-долгунец-волокно	3,6	104,0	100,0	71,1	110,9
Картофель	3,2	98,0	в2,4р	35,5	101,0	131,0	90,0	137,1
Овощи свежие или охлажденные	2,6	112,1	143,4	75,8	138,0	89,6	77,7	166,7
томаты (помидоры)	2,1	96,9	153,5	101,9	106,8	105,0	85,2	119,0
огурцы	2,7	109,0	139,5	72,6	166,0	75,7	74,0	184,2
капуста	3,1	167,6	164,9	39,7	123,4	112,2	109,2	102,4
морковь	3,2	124,4	152,5	67,6	158,5	98,5	93,7	80,0
свекла столовая	3,0	180,6	182,9	60,7	157,0	100,8	98,1	82,3
Животноводство	4,0	120,3	121,7	104,7	101,5	116,3	98,4	108,0
Скот крупный рогатый живой	3,8	137,9	98,3	122,3	104,7	106,0	113,3	114,4
Свиньи живые	2,9	123,6	99,0	105,4	105,3	114,3	92,2	101,1
Птица сельскохозяйственная живая	2,3	106,3	100,0	96,7	99,7	99,8	118,5	96,7
Молоко сырое крупного рогатого скота	5,0	121,0	140,4	99,7	97,5	126,0	111,2	102,0
Яйца куриные	3,1	79,9	111,3	106,2	105,6	118,3	77,5	130,2

¹⁾ Индексы цен производителей по видам продукции рассчитывались нарастающим итогом (январь-декабрь 1995 г. к январю-декабрю 1994 г.); в размах.

**СРЕДНИЕ ЦЕНЫ ПРОИЗВОДИТЕЛЕЙ
СЕЛЬСКОХОЗЯЙСТВЕННОЙ ПРОДУКЦИИ**

в среднем за год; рублей за тонну; 1995 г. – тыс. руб. за тонну

	1995	2005	2010	2011	2012	2013	2014	2015
Зерновые культуры	351	3213	4264	6703	6156	7905	6447	7304
пшеница	463	3266	4235	8522	7922	10489	7810	9825
рожь	556	2999	3694	3777	4772	6786	3988	5051
гречиха	-	6392	12620	9935
ячмень	289	3313	4462	6541	5458	6142	5800	...
овес	200	3062	4484	6294	5546	7908	7140	7274
Лен-долгунец-волокно	1210	7247	5733	6095	31766
Картофель	566	7678	14170	9300	8693	8541	10464	12064
Овощи свежие или охлажденные	1990	22318	45052	57485	36624	38341	40883	53196
томаты (помидоры)	3418	24127	52336	58743	53979	68963	47656	64007
огурцы	3913	32113	63470	78407	69896	43451	44807	56801
капуста	991	7545	9005	5346	9044	9877	5723	4763
морковь столовая	1096	7602	13296	16716	9283	10507	9843	8886
свекла столовая	1006	6413	11400	19261	8941	10283	10083	8809
Скот и птица (в живом весе)	2738	34101	57434	63771	66396	67193	78764	102829
скот крупный рогатый живой	2464	32605	54297	65595	70290	67843	70630	87509
свиньи живые	4250	51732	77957	75706	77577	68970	86773	106267
птица сельскохозяй- ственная живая	3029	48812	70028	48752	42933	41215	42196	51618
Молоко сырое крупного рогатого скота	725	6175	12267	13647	12729	14815	18788	19870
Яйца куриные, за 1000 шт.	243	1990	2754	2891	2748	3297	3436	4645

ИНДЕКСЫ ТАРИФОВ НА ГРУЗОВЫЕ ПЕРЕВОЗКИ

декабрь к декабрю предыдущего года; в процентах

	1995 ¹⁾	2005	2010	2011	2012	2013	2014	2015
Транспорт - всего	2,2	106,0	95,3	105,8	106,1	124,0	160,2	111,3
<i>в том числе</i>								
автомобильный	2,2	106,0	95,3	105,8	106,1	124,0	160,2	111,3
<i>из него:</i>								
международное сообщение	...	100,0	93,6	104,1	106,1	125,1	164,3	111,6
междугородное сообщение	...	124,3	111,5	125,7	106,8	105,3	109,4	103,3
внутригородское и пригородное сообщение	...	111,7	100,0	121,1	103,6	118,4	104,1	103,6

¹⁾ В разгах.

ИНДЕКСЫ ТАРИФОВ НА УСЛУГИ СВЯЗИ ДЛЯ ЮРИДИЧЕСКИХ ЛИЦ

декабрь к декабрю предыдущего года; в процентах

	2005	2010	2011	2012	2013	2014	2015
Услуги связи – всего	103,2	106,4	103,4	103,4	103,1	103,2	105,3
<i>из них:</i>							
национальной почты	105,7	122,9	109,1	108,5	110,0	110,0	113,2
местной телефонной связи	128,1	107,8	107,4	105,5	104,3	104,0	99,9
междугородной телефонной связи	94,6	100,0	100,0	100,0	100,0	100,0	100,0
передачи данных по каналам связи	...	107,8	100,0	100,0	100,0	100,0	100,0
документальной электросвязи	102,3	115,7	103,7	101,6	100,6	100,6	100,2
проводного радиовещания	120,0	108,3	123,1	106,3	134,1	120,2	149,6
подвижной связи	100,3	100,6	100,0	100,0	100,0	100,0	100,0

ЦЕНЫ НА РЫНКЕ ЖИЛЬЯ¹⁾

	2005	2010	2011	2012	2013	2014	2015
Индексы цен, на конец года, в процентах к концу предыдущего года							
на первичном рынке жилья	122,5	101,4	104,7	108,9	103,8	101,7	98,0
на вторичном рынке жилья	130,8	105,6	101,5	108,2	101,0	102,2	99,6
Средние цены, на конец года, рублей за один квадратный метр общей площади							
на первичном рынке жилья	14608	31597	35690	39455	41723	41259	40247
на вторичном рынке жилья	16160	28981	34340	36809	33887	35923	36228

¹⁾ 2005 г. - цены представлены по г. Смоленску.

ВНЕШНЯЯ ТОРГОВЛЯ ТОВАРАМИ

Внешняя торговля - торговля между странами, состоящая из вывоза (экспорта) и ввоза (импорта) товаров и услуг.

Экспорт товаров - вывоз товаров с территории Российской Федерации без обязательства об обратном ввозе. Экспорт включает вывоз из страны товаров отечественного производства, а также реэкспорт товаров. К товарам отечественного производства относятся также товары иностранного происхождения, ввезенные в страну и подвергшиеся существенной переработке, изменяющей основные качественные или технические характеристики товаров. К реэкспортным товарам относятся товары, ранее ввезенные на территорию Российской Федерации, а затем вывезенные с этой территории без уплаты таможенных пошлин, налогов и без применения к товарам запретов и ограничений экономического характера.

Учет экспорта товаров производится по ценам франко-граница страны-экспортера (ФОБ), т.е. в цену товара включаются расходы по его доставке до сухопутной границы или до порта отгрузки страны-экспортера.

Импорт товаров - ввоз товаров на территорию Российской Федерации без обязательства об обратном вывозе. В импорт включаются ввезенные товары, предназначенные для потребления в экономике страны, и товары, ввозимые на территорию государства в соответствии с режимом реимпорта. К реимпортным товарам относятся товары, ранее вывезенные с территории Российской Федерации, а затем ввезенные на эту территорию без уплаты таможенных пошлин, налогов и без применения к товарам запретов и ограничений экономического характера.

Учет импорта товаров производится по ценам франко-граница страны-импортера (СИФ), т.е. в цену товара включаются расходы по страхованию и транспортировке товара до границы страны-импортера.

Таможенная статистика внешней торговли формируется по всем товарам (в том числе ценностям, за исключением валютных ценностей, находящихся в обращении), ввоз и вывоз которых увеличивает или уменьшает материальные ресурсы страны, и не включает данные по товарам, не пересекающим таможенную границу России (рыба и морепродукты, выловленные (добытые) и проданные вне зоны действия таможенного контроля, топливо и товары, приобретенные российскими (иностранскими) транспортными средствами в иностранных (российских) портах), а также по товарам, ввозимым (вывозимым) физическими лицами в пределах установленных беспошлинных квот или перемещаемым через таможенную границу в упрощенном порядке.

Внешнеторговый оборот - сумма экспорта и импорта товаров.

Сальдо торгового баланса - разница между экспортом и импортом. Положительное сальдо - экспорт превышает импорт, отрицательное сальдо (ставится знак "минус") - импорт превышает экспорт.

ВНЕШНЕТОРГОВЫЙ ОБОРОТ¹⁾

в фактически действовавших ценах; миллионов долларов США

	1995	2005	2010	2011 ²⁾	2012	2013	2014	2015
Внешнеторговый оборот- всего	488,9	1332,6	2065,6	3067,8	3160,2	3266,4	3077,8	2383,8
<i>в том числе:</i>								
экспорт	371,4	844,0	918,7	1459,3	1330,1	1340,6	1203,5	891,7
импорт	117,5	488,6	1146,9	1608,5	1830,1	1925,8	1874,3	1492,1
Сальдо торгового баланса	186,0	355,4	-228,2	-149,2	-500,0	-585,2	-670,8	-600,4

¹⁾ Здесь и далее по данным таможенной статистики.²⁾ Без учета взаимной торговли с Республикой Казахстан.

Примечание: 1995, 2005 гг. - с учетом досчета на неформальную деятельность.

ЭКСПОРТ ТОВАРОВ ПО ГРУППАМ СТРАН-ПАРТНЕРОВ

в фактически действовавших ценах; миллионов долларов США

	1995	2005	2010	2011	2012	2013	2014	2015
Всего	335,8	834,6	918,7	1459,3	1330,1	1340,6	1203,5	891,7
<i>в том числе:</i>								
со странами дальнего зарубежья	306,4	548,9	499,9	893,9	719,3	622,3	577,5	375,3
со странами СНГ	29,4	285,7	418,8	565,4	610,8	718,3	626,0	516,5
<i>из них:</i>								
с Республикой Беларусь	18,8	204,0	286,8	373,9	478,5	507,4	434,9	347,8
с Республикой Казахстан	2,0	15,9	31,2	...	23,9	27,6	31,1	26,3

ИМПОРТ ТОВАРОВ ПО ГРУППАМ СТРАН-ПАРТНЕРОВ

в фактически действовавших ценах; миллионов долларов США

	2005	2010	2011	2012	2013	2014	2015
Всего	455,1	1146,9	1608,5	1830,1	1925,8	1874,3	1492,1
<i>в том числе:</i>							
со странами дальнего зарубежья	192,2	414,6	557,0	606,7	692,9	609,6	526,9
со странами СНГ	262,9	732,3	1051,5	1223,4	1232,9	1264,7	965,2
<i>из них:</i>							
с Республикой Беларусь	238,4	665,8	974,6	1158,6	1176,0	1167,6	940,6
с Республикой Казахстан	2,2	1,5	...	0,6	2,4	4,7	0,8

ТОВАРНАЯ СТРУКТУРА ЭКСПОРТА¹⁾

в фактически действовавших ценах

	2005	2010	2011	2012	2013	2014	2015
Миллионов долларов США							
Экспорт - всего	630,6	631,9	1085,4	851,6	823,5	739,6	543,9
<i>в том числе:</i>							
продовольственные товары и сельскохозяйственное сырье (кроме текстильного)	13,3	9,4	5,5	7,6	17,2	34,7	43,6
минеральные продукты	10,8	4,2	6,3	17,6	4,8	3,8	3,9
продукция химической промышленности, каучук	136,0	227,1	372,5	307,9	352,2	273,2	283,4
кожевенное сырье, пушнина и изделия из них	2,8	1,7	2,5	2,1	3,2	4,6	4,8
древесина и целлюлозно-бумажные изделия	15,7	6,3	8,8	5,3	8,0	21,7	26,6
текстиль, текстильные изделия и обувь	5,6	1,7	6,7	6,7	7,9	2,7	0,6
металлы и изделия из них ²⁾	37,6	4,3	6,6	3,7	3,4	6,7	118,2
машины, оборудование и транспортные средства	33,3	95,2	75,4	57,2	48,1	62,4	48,5
другие товары	375,5	282,0	601,1	443,5	378,7	329,8	14,3
В процентах к итогу							
Экспорт - всего	100	100	100	100	100	100	100
<i>в том числе:</i>							
продовольственные товары и сельскохозяйственное сырье (кроме текстильного)	2,1	1,5	0,5	0,9	2,1	4,7	8,0
минеральные продукты	1,7	0,7	0,6	2,1	0,6	0,5	0,7
продукция химической промышленности, каучук	21,6	35,9	34,3	36,2	42,8	36,9	52,1
кожевенное сырье, пушнина и изделия из них	0,4	0,3	0,2	0,2	0,4	0,6	0,9
древесина и целлюлозно-бумажные изделия	2,5	1,0	0,8	0,6	1,0	2,9	4,9
текстиль, текстильные изделия и обувь	0,9	0,3	0,6	0,8	1,0	0,4	0,1
металлы и изделия из них ²⁾	6,0	0,7	0,6	0,4	0,4	0,9	21,8
машины, оборудование и транспортные средства	5,3	15,1	7,0	6,7	5,8	8,5	8,9
другие товары	59,5	44,6	55,4	52,1	45,9	44,6	2,6

¹⁾ Без учета данных взаимной торговли с Республикой Беларусь.²⁾ С 2015г. - включая драгоценные камни.

ТОВАРНАЯ СТРУКТУРА ЭКСПОРТА В РЕСПУБЛИКУ БЕЛАРУСЬ

в фактически действовавших ценах

	2005	2010	2011	2012	2013	2014	2015
Миллионов долларов США							
Экспорт - всего	204,0	286,8	373,9	478,5	507,4	434,9	347,8
<i>в том числе:</i>							
продовольственные товары и сельскохозяйственное сырье (кроме текстильного)	9,8	12,3	13,5	27,0	42,7	50,9	34,2
минеральные продукты	3,2	2,8	2,3	4,0	2,9	4,8	4,7
продукция химической промышленности, каучук	26,1	50,0	67,2	63,1	74,2	61,5	67,8
кожевенное сырье, пушнина и изделия из них	0,3	3,6	5,3	25,7	2,9	3,1	2,6
древесина и целлюлозно-бумажные изделия	4,0	8,3	8,9	13,2	21,2	25,1	21,1
текстиль, текстильные изделия и обувь	9,5	21,0	35,0	38,5	31,7	33,4	30,4
металлы и изделия из них ¹⁾	102,9	82,0	111,8	129,1	137,6	101,1	75,5
машины, оборудование и транспортные средства	42,2	90,7	120,2	150,7	150,6	104,5	88,3
другие товары	6,0	16,1	9,7	27,2	43,6	50,5	23,2
В процентах к итогу							
Экспорт - всего	100	100	100	100	100	100	100
<i>в том числе:</i>							
продовольственные товары и сельскохозяйственное сырье (кроме текстильного)	4,8	4,3	3,6	5,6	8,4	11,7	9,8
минеральные продукты	1,6	1,0	0,6	0,8	0,6	1,1	1,4
продукция химической промышленности, каучук	12,8	17,4	18,0	13,2	14,6	14,2	19,5
кожевенное сырье, пушнина и изделия из них	0,1	1,3	1,4	5,4	0,6	0,7	0,7
древесина и целлюлозно-бумажные изделия	2,0	2,9	2,4	2,8	4,2	5,8	6,1
текстиль, текстильные изделия и обувь	4,7	7,3	9,4	8,0	6,2	7,7	8,7
металлы и изделия из них ¹⁾	50,4	28,6	29,9	27,0	27,1	23,2	21,7
машины, оборудование и транспортные средства	20,7	31,6	32,1	31,5	29,7	24,0	25,4
другие товары	2,9	5,6	2,6	5,7	8,6	11,6	6,7

¹⁾ С 2015г. - включая драгоценные камни.

ТОВАРНАЯ СТРУКТУРА ИМПОРТА¹⁾

в фактически действовавших ценах

	2005	2010	2011	2012	2013	2014	2015
Миллионов долларов США							
Импорт - всего	216,7	481,1	633,9	671,5	740,3	654,9	551,5
<i>в том числе:</i>							
продовольственные товары и сельскохозяйственное сырье (кроме текстильного)	12,5	113,3	115,2	134,4	125,9	107,5	53,6
минеральные продукты	9,3	19,7	25,4	8,4	5,3	5,3	3,3
продукция химической промышленности, каучук	60,3	63,2	91,8	80,2	144,4	143,4	114,2
кожевенное сырье, пушнина и изделия из них	1,9	0,0	0,5	0,4	0,8	1,3	1,5
древесина и целлюлозно-бумажные изделия	3,8	36,9	46,0	73,7	78,2	70,5	47,1
текстиль, текстильные изделия и обувь	9,4	22,0	19,3	15,3	22,1	15,8	4,8
металлы и изделия из них ²⁾	17,7	17,0	28,6	24,0	24,8	34,6	28,5
машины, оборудование и транспортные средства	79,9	169,8	256,4	274,4	285,1	249,6	280,1
другие товары	21,9	39,2	50,7	60,7	53,7	26,9	18,4
В процентах к итогу							
Импорт - всего	100	100	100	100	100	100	100
<i>в том числе:</i>							
продовольственные товары и сельскохозяйственное сырье (кроме текстильного)	5,8	23,6	18,2	20,0	17,0	16,4	9,7
минеральные продукты	4,3	4,1	4,0	1,3	0,7	0,8	0,6
продукция химической промышленности, каучук	27,8	13,1	14,5	11,9	19,5	21,9	20,7
кожевенное сырье, пушнина и изделия из них	0,9	0,0	0,1	0,1	0,1	0,2	0,3
древесина и целлюлозно-бумажные изделия	1,8	7,7	7,3	10,9	10,6	10,8	8,5
текстиль, текстильные изделия и обувь	4,3	4,6	3,0	2,3	3,0	2,4	0,9
металлы и изделия из них ²⁾	8,2	3,5	4,5	3,6	3,3	5,3	5,2
машины, оборудование и транспортные средства	36,9	35,3	40,4	40,9	38,5	38,1	50,8
другие товары	10,1	8,1	8,0	9,0	7,3	4,1	3,3

¹⁾ Без учета данных взаимной торговли с Республикой Беларусь.²⁾ С 2015г. - включая драгоценные камни.

ТОВАРНАЯ СТРУКТУРА ИМПОРТА ИЗ РЕСПУБЛИКИ БЕЛАРУСЬ

в фактически действовавших ценах

	2005	2010	2011	2012	2013	2014	2015
Миллионов долларов США							
Импорт - всего	238,4	665,8	974,6	1158,6	1176,0	1167,6	940,6
<i>в том числе:</i>							
продовольственные товары и сельскохозяйственное сырье (кроме текстильного)	97,5	254,5	206,2	240,3	348,2	380,4	418,1
минеральные продукты	1,3	6,5	24,7	33,6	109,0	108,1	43,9
продукция химической промышленности, каучук	20,0	104,9	97,5	134,5	115,2	137,9	128,2
кожевенное сырье, пушнина и изделия из них	0,3	0,4	0,9	17,9	2,7	1,7	5,5
древесина и целлюлозно-бумажные изделия	4,2	17,5	19,1	27,4	42,0	32,3	25,3
текстиль, текстильные изделия и обувь	9,6	44,8	60,8	73,7	71,0	62,7	45,5
металлы и изделия из них ¹⁾	12,1	31,4	38,0	39,5	63,4	57,2	33,6
машины, оборудование и транспортные средства	43,9	124,2	430,5	472,8	247,6	217,1	142,4
другие товары	49,5	81,6	96,9	118,9	176,9	170,2	98,1
В процентах к итогу							
Импорт - всего	100	100	100	100	100	100	100
<i>в том числе:</i>							
продовольственные товары и сельскохозяйственное сырье (кроме текстильного)	40,9	38,2	21,2	20,7	29,6	32,6	44,5
минеральные продукты	0,5	1,0	2,5	2,9	9,3	9,2	4,7
продукция химической промышленности, каучук	8,4	15,8	10,0	11,6	9,8	11,8	13,6
кожевенное сырье, пушнина и изделия из них	0,1	0,1	0,1	1,5	0,2	0,1	0,6
древесина и целлюлозно-бумажные изделия	1,8	2,6	2,0	2,4	3,6	2,8	2,7
текстиль, текстильные изделия и обувь	4,0	6,7	6,2	6,4	6,0	5,4	4,8
металлы и изделия из них ¹⁾	5,1	4,7	3,9	3,4	5,4	4,9	3,6
машины, оборудование и транспортные средства	18,4	18,7	44,2	40,8	21,1	18,6	15,1
другие товары	20,8	12,3	9,9	10,3	15,0	14,6	10,4

¹⁾ С 2015г. включая драгоценные камни.

СТАТИСТИЧЕСКИЙ ЕЖЕГОДНИК СМОЛЕНСКОЙ ОБЛАСТИ. 2016

Статистический сборник

Ответственные за выпуск:

Г.А. Архипова

И.В. Балан

Тел.: (4812) 64-76-60

Подписано в печать 20.12.2016 г.

Тираж 4 экз.

Статистические издания Смоленскстата, 2016

Периодические издания

О социально-экономическом положении Смоленской области
(ежемесячный доклад).

Краткосрочные социально-экономические показатели Смоленской области
(ежемесячный статбюллетень).

Основные показатели социально-экономического положения Смоленской области
(ежеквартальный статбюллетень).

Основные показатели социально-экономического положения муниципальных
районов и городских округов Смоленской области
(ежеквартальный статбюллетень).

Статистические сборники

Смоленская область в цифрах.

Статистический ежегодник Смоленской области.

Смоленская область.

Социально-экономические показатели развития городов и районов
Смоленской области.

Уровень жизни населения Смоленской области.

Основные показатели дифференциации доходов населения.

Труд и занятость в Смоленской области.

Промышленное производство в Смоленской области.

Развитие электроэнергетики в Смоленской области.

Жилищно-коммунальное хозяйство Смоленской области.

Транспорт и связь в Смоленской области.

Торговля в Смоленской области.

Платное обслуживание населения в Смоленской области.

Строительство в Смоленской области.

Региональные показатели системы национальных счетов.

Финансы Смоленской области.

Сельское хозяйство Смоленской области.

Сельскохозяйственная деятельность крестьянских (фермерских) хозяйств Смоленской
области.

Внешняя торговля в Смоленской области.

Основные фонды в Смоленской области.

Здравоохранение в Смоленской области.

Более подробную информацию об изданиях Смоленскстата и условиях их
приобретения Вы можете получить в отделе маркетинга:

214014, г. Смоленск, ул. Тенишевой, д. 17-А, тел (4812) 64-77-92.