

ФЕДЕРАЛЬНАЯ СЛУЖБА ГОСУДАРСТВЕННОЙ СТАТИСТИКИ

**ТЕРРИТОРИАЛЬНЫЙ ОРГАН ФЕДЕРАЛЬНОЙ СЛУЖБЫ ГОСУДАРСТВЕННОЙ
СТАТИСТИКИ ПО СМОЛЕНСКОЙ ОБЛАСТИ**

**СТАТИСТИЧЕСКИЙ ЕЖЕГОДНИК
СМОЛЕНСКОЙ ОБЛАСТИ**

2017

СТАТИСТИЧЕСКИЙ СБОРНИК

Смоленск

2017

УДК 311 (470.332)

ББК К 65.051.12(2Рос-4Смо)

Редакционная коллегия:

Е.Ю. Зубкова,

Г.А. Архипова, И.И. Еремина, Е.В. Маковей, А.Е. Тихонов

Статистический ежегодник Смоленской области. 2017:

Стат. сб./Смоленскстат – С., 2017. - 523 с.

В сборнике представлена информация о социально-экономическом положении Смоленской области в 2016г. в сравнении с предыдущими годами.

Помещены данные, характеризующие население, его занятость, денежные доходы. Публикуются сведения о проблемах социальной сферы, результатах научных разработок и инновационной деятельности, финансовом состоянии, инвестициях, ценах и тарифах. Часть материалов сборника посвящена положению организаций различных видов экономической деятельности. Отражена внешнеэкономическая деятельность.

Для высшего управленческого персонала, руководителей и работников предприятий и организаций, научных, предпринимательских и банковских кругов, профессорско-преподавательского состава, аспирантов и студентов, других заинтересованных пользователей.

УДК 311 (470.332)

ББК К 65.051.12(2Рос-4Смо)

Территориальный орган Федеральной
службы государственной статистики
по Смоленской области,
2017

E-mail: komstat@smoltelecom.ru

WEB-сайт Смоленскстата

<http://sml.gks.ru>

ПРЕДИСЛОВИЕ

Настоящий сборник является наиболее полным ежегодным изданием Смоленскстата, отражающим явления и процессы, происходящие в экономической и социальной жизни Смоленской области.

Сборник подготовлен на основе данных, получаемых органами государственной статистики от организаций, предприятий, населения путем проведения переписей, выборочных обследований и других форм статистического наблюдения.

Открывает ежегодник информация об основных социально-экономических показателях по Российской Федерации, Центральному Федеральному округу и регионам, входящим в него.

Широко представлена информация о населении, его занятости и денежных доходах. Специальные разделы посвящены характеристике основных областей социальной сферы.

Один из разделов сборника содержит общую характеристику предприятий и организаций.

Значительное место в сборнике отведено показателям, которые характеризуют положение в отдельных видах экономической деятельности - добыче полезных ископаемых, обрабатывающих производствах, производстве и распределении электроэнергии, газа и воды, сельском хозяйстве, транспорте, видах деятельности, обслуживающих население. Представлена статистическая информация о деятельности строительных организаций, о строительстве жилья. Приведены сведения о финансовом состоянии организаций, инвестициях, ценах и тарифах, внешней торговле.

Данные в таблицах, содержащих показатели по видам продукции, с 2010 г. приводятся в соответствии с внедренным в статистическую практику с 1 января 2010 г. Общероссийским классификатором продукции по видам экономической деятельности ОК 034-2007 (КПЕС 2002) (ОКПД). Аналогичные сведения за период по 2009 г. включительно, разработанные в соответствии с ранее действовавшим Общероссийским классификатором продукции ОК 005-93 (ОКП), опубликованы в "Статистическом ежегоднике Смоленской области. 2012".

Относительные показатели за 2005, 2010 гг. рассчитаны с использованием численности населения, пересчитанной с учетом итогов ВПН-2010.

Статистические данные приведены в основном за 1995, 2005, 2010, 2012-2016 гг. с учетом сопоставимости показателей, периода их разработки и начала статистического наблюдения. Информацию по недостающим годам можно найти в изданиях, выпущенных ранее.

Данные за 2015 год по отдельным показателям уточнены по сравнению с опубликованными ранее, за 2016 год в ряде случаев являются предварительными.

Более подробная информация по отдельно взятым вопросам социально-экономического положения Смоленской области публикуется в других статистических изданиях Смоленскстата, перечень которых приведен в конце настоящего ежегодника.

ОТВЕТСТВЕННЫЕ ЗА РАЗДЕЛЫ СБОРНИКА

		Телефоны (4812)
Историческая справка - 80 лет Смоленской области	Г.А. Архипова	64-76-60
Основные социально-экономические характеристики по регионам Центрального федерального округа		
Основные социально-экономические характеристики Смоленской области		
Население	А.Е. Тихонов	64-77-75
Труд	И.В. Морозова	64-71-29
Уровень жизни населения		
Правонарушения		
Здравоохранение	А.Е. Тихонов	64-77-75
Образование		
Культура, отдых и туризм		
Охрана окружающей среды	О.Д. Трифонова	64-68-21
Система национальных счетов	И.И. Еремина	64-75-96
Предприятия и организации	С.А. Зуйкова И.И. Еремина И.Н. Батракова	64-71-56 64-75-96 64-62-68
Добыча полезных ископаемых, обрабатывающие производства, производство и распределение электроэнергии, газа и воды	И.И. Еремина	64-75-96
Сельское и лесное хозяйство	О.Д. Трифонова	64-68-21
Строительство	И.И. Еремина	64-75-96
Транспорт		
Связь		
Торговля и услуги населению		
Научные исследования и инновации	И.Н. Батракова	64-62-68
Информационные и коммуникационные технологии		
Финансы	Е.В. Маковой	64-77-83
Инвестиции	И.И. Еремина	64-75-96
Цены и тарифы	Е.В. Маковой	64-77-83
Внешняя торговля	И.И. Еремина	64-75-96

СПИСОК СОКРАЩЕНИЙ

тыс.	- тысяча
млн.	- миллион
млрд.	- миллиард
мм	- миллиметр
м	- метр
пог. м	- погонный метр
м ²	- квадратный метр
м ³	- кубический метр
км	- километр
км ²	- квадратный километр
кг	- килограмм
т	- тонна
т. км	- тонно-километр
л	- литр
дкл	- декалитр
га	- гектар
кВт	- киловатт
кВт.ч	- киловатт-час
ккал	- килокалория
Гкал	- гигакалория
г.	- год
долл.	- доллар
руб.	- рубль
р	- раз
шт.	- штука
экз.	- экземпляра

В сборнике приняты условные обозначения:

- явление отсутствует

... данных не имеется

0,0 значение показателя меньше единицы измерения

В отдельных случаях незначительные расхождения между итогом и суммой слагаемых объясняются округлением данных.

СОДЕРЖАНИЕ

ПРЕДИСЛОВИЕ	3
ИСТОРИЧЕСКАЯ СПРАВКА - 80 ЛЕТ СМОЛЕНСКОЙ ОБЛАСТИ	19
ГЕОГРАФИЧЕСКОЕ ПОЛОЖЕНИЕ	19
ТЕРРИТОРИЯ И АДМИНИСТРАТИВНО-ТЕРРИТОРИАЛЬНОЕ УСТРОЙСТВО СМОЛЕНСКОЙ ОБЛАСТИ	21
АДМИНИСТРАТИВНО-ТЕРРИТОРИАЛЬНОЕ УСТРОЙСТВО СМОЛЕНСКОЙ ОБЛАСТИ НА НАЧАЛО 2010 И 2017 ГГ.	21
ГОРОДА СМОЛЕНСКОЙ ОБЛАСТИ	22
ОДИН ДЕНЬ СМОЛЕНСКОЙ ОБЛАСТИ	23
ОДИН ДЕНЬ СМОЛЕНСКОЙ ОБЛАСТИ В 2014-2016 ГГ.	24
ЧИСЛЕННОСТЬ НАСЕЛЕНИЯ	25
ДЕМОГРАФИЧЕСКАЯ НАГРУЗКА НА ТРУДОСПОСОБНОЕ НАСЕЛЕНИЕ	25
ЧИСЛЕННОСТЬ НАСЕЛЕНИЯ В ГОРОДАХ ОБЛАСТИ	26
ГРУППИРОВКА СЕЛЬСКИХ НАСЕЛЕННЫХ ПУНКТОВ ПО ЧИСЛУ ЖИТЕЛЕЙ	26
ОСНОВНЫЕ ПОКАЗАТЕЛИ ЕСТЕСТВЕННОГО ДВИЖЕНИЯ НАСЕЛЕНИЯ	27
ЧИСЛЕННОСТЬ НАСЕЛЕНИЯ, ЗАНЯТОГО В ЭКОНОМИКЕ	27
ЧИСЛЕННОСТЬ ЗАНЯТОГО НАСЕЛЕНИЯ ПО ОТРАСЛЯМ ЭКОНОМИКИ	28
СРЕДНЕМЕСЯЧНАЯ НАЧИСЛЕННАЯ ЗАРАБОТНАЯ ПЛАТА РАБОТНИКОВ ПРЕДПРИЯТИЙ И ОРГАНИЗАЦИЙ ПО ОТРАСЛЯМ ЭКОНОМИКИ	29
СОСТАВ И ИСПОЛЬЗОВАНИЕ ДЕНЕЖНЫХ ДОХОДОВ НАСЕЛЕНИЯ	30
ОСНОВНЫЕ ПОКАЗАТЕЛИ ОБРАЗОВАНИЯ И КУЛЬТУРЫ	31
ОСНОВНЫЕ ПОКАЗАТЕЛИ РАЗВИТИЯ ЗДРАВООХРАНЕНИЯ	32
САНАТОРНО-КУРОРТНЫЕ УЧРЕЖДЕНИЯ	32
ЖИЛИЩНЫЙ ФОНД	33
ПРОИЗВЕДЕННЫЙ ВАЛОВОЙ РЕГИОНАЛЬНЫЙ ПРОДУКТ	34
ОСНОВНЫЕ ФОНДЫ ПО ОТРАСЛЯМ ЭКОНОМИКИ	34
ОСНОВНЫЕ ПОКАЗАТЕЛИ РАЗВИТИЯ ТОРГОВЛИ	35
ИНДЕКСЫ ФИЗИЧЕСКОГО ОБЪЕМА РОЗНИЧНОГО ТОВАРООБОРОТА	36
ТОВАРООБОРОТ НА ДУШУ НАСЕЛЕНИЯ	36
ОБЪЕМ ПЛАТНЫХ УСЛУГ НАСЕЛЕНИЮ	36
ДОХОДЫ И РАСХОДЫ БЮДЖЕТА ОБЛАСТИ	37
ДОХОДЫ И РАСХОДЫ БЮДЖЕТА ОБЛАСТИ В 2000 ГОДУ	37
ИНДЕКСЫ ЦЕН В ОТДЕЛЬНЫХ СЕКТОРАХ ЭКОНОМИКИ	38
ПРОИЗВОДСТВО ВАЖНЕЙШИХ ВИДОВ ПРОМЫШЛЕННОЙ ПРОДУКЦИИ	39
ПРОДУКЦИЯ СЕЛЬСКОГО ХОЗЯЙСТВА В ХОЗЯЙСТВАХ ВСЕХ КАТЕГОРИЙ	43
ПОСЕВНЫЕ ПЛОЩАДИ СЕЛЬСКОХОЗЯЙСТВЕННЫХ КУЛЬТУР В ХОЗЯЙСТВАХ ВСЕХ КАТЕГОРИЙ	43
ВАЛОВОЙ СБОР СЕЛЬСКОХОЗЯЙСТВЕННЫХ КУЛЬТУР В ХОЗЯЙСТВАХ ВСЕХ КАТЕГОРИЙ	43
УРОЖАЙНОСТЬ ОСНОВНЫХ СЕЛЬСКОХОЗЯЙСТВЕННЫХ КУЛЬТУР В ХОЗЯЙСТВАХ ВСЕХ КАТЕГОРИЙ	44
ПРОИЗВОДСТВО ОСНОВНЫХ ПРОДУКТОВ ЖИВОТНОВОДСТВА В ХОЗЯЙСТВАХ ВСЕХ КАТЕГОРИЙ	44
ПРОДУКТИВНОСТЬ СКОТА И ПТИЦЫ В ХОЗЯЙСТВАХ ВСЕХ КАТЕГОРИЙ	44
ПОТРЕБЛЕНИЕ ОСНОВНЫХ ПРОДУКТОВ ПИТАНИЯ НАСЕЛЕНИЕМ ОБЛАСТИ	45
КАПИТАЛЬНЫЕ ВЛОЖЕНИЯ ПО ОТРАСЛЯМ ЭКОНОМИКИ	45
ИНВЕСТИЦИИ В ОСНОВНОЙ КАПИТАЛ ПО ОТРАСЛЯМ ЭКОНОМИКИ В 2000 ГОДУ	46
ВВОД В ДЕЙСТВИЕ ЖИЛЫХ ДОМОВ	46

ВВОД В ДЕЙСТВИЕ ЖИЛЫХ ДОМОВ В РАСЧЕТЕ НА 1000 ЧЕЛОВЕК НАСЕЛЕНИЯ, ВКЛЮЧАЯ ИНДИВИДУАЛЬНОЕ СТРОИТЕЛЬСТВО	47
ЧИСЛО ПОСТРОЕННЫХ КВАРТИР И ИХ СРЕДНИЙ РАЗМЕР	47
ОСНОВНЫЕ ПОКАЗАТЕЛИ РАБОТЫ АВТОМОБИЛЬНОГО ТРАНСПОРТА ОБЩЕГО ПОЛЬЗОВАНИЯ.....	47
ОСНОВНЫЕ СОЦИАЛЬНО-ЭКОНОМИЧЕСКИЕ ХАРАКТЕРИСТИКИ ПО РЕГИОНАМ ЦЕНТРАЛЬНОГО ФЕДЕРАЛЬНОГО ОКРУГА.....	48
ИНДЕКСЫ ПРОМЫШЛЕННОГО ПРОИЗВОДСТВА.....	48
ИНДЕКСЫ ПРОИЗВОДСТВА ПРОДУКЦИИ СЕЛЬСКОГО ХОЗЯЙСТВА.....	49
ИНДЕКС ФИЗИЧЕСКОГО ОБЪЕМА ИНВЕСТИЦИЙ В ОСНОВНОЙ КАПИТАЛ.....	50
ВВОД В ДЕЙСТВИЕ ЖИЛЫХ ДОМОВ НА 1000 ЧЕЛОВЕК НАСЕЛЕНИЯ	51
ОБОРОТ РОЗНИЧНОЙ ТОРГОВЛИ НА ДУШУ НАСЕЛЕНИЯ	52
ОБЪЕМ ПЛАТНЫХ УСЛУГ НА ДУШУ НАСЕЛЕНИЯ.....	53
ИНДЕКСЫ ПОТРЕБИТЕЛЬСКИХ ЦЕН НА ТОВАРЫ И УСЛУГИ.....	54
ОСНОВНЫЕ ПОКАЗАТЕЛИ ДЕНЕЖНЫХ ДОХОДОВ НАСЕЛЕНИЯ В РЕАЛЬНОМ ВЫРАЖЕНИИ.....	55
ЧИСЛЕННОСТЬ ЗАРЕГИСТРИРОВАННЫХ БЕЗРАБОТНЫХ.....	57
ОСНОВНЫЕ СОЦИАЛЬНО-ЭКОНОМИЧЕСКИЕ ХАРАКТЕРИСТИКИ СМОЛЕНСКОЙ ОБЛАСТИ.....	58
ОСНОВНЫЕ СОЦИАЛЬНО-ЭКОНОМИЧЕСКИЕ ПОКАЗАТЕЛИ	58
ДИНАМИКА ОСНОВНЫХ СОЦИАЛЬНО-ЭКОНОМИЧЕСКИХ ПОКАЗАТЕЛЕЙ.....	63
НАСЕЛЕНИЕ	64
АДМИНИСТРАТИВНО-ТЕРРИТОРИАЛЬНАЯ ХАРАКТЕРИСТИКА СМОЛЕНСКОЙ ОБЛАСТИ НА 1 ЯНВАРЯ 2017 ГОДА	68
ЧИСЛЕННОСТЬ НАСЕЛЕНИЯ	69
ЧИСЛЕННОСТЬ МУЖЧИН И ЖЕНЩИН	70
РАСПРЕДЕЛЕНИЕ НАСЕЛЕНИЯ ПО ВОЗРАСТНЫМ ГРУППАМ	71
РАСПРЕДЕЛЕНИЕ МУЖЧИН И ЖЕНЩИН ПО ВОЗРАСТНЫМ ГРУППАМ НА 1 ЯНВАРЯ 2017 ГОДА.....	73
ЧИСЛО ЖЕНЩИН НА 1000 МУЖЧИН СООТВЕТСТВУЮЩЕЙ ВОЗРАСТНОЙ ГРУППЫ	74
РОДИВШИЕСЯ, УМЕРШИЕ И ЕСТЕСТВЕННЫЙ ПРИРОСТ, УБЫЛЬ (-) НАСЕЛЕНИЯ	77
ОЖИДАЕМАЯ ПРОДОЛЖИТЕЛЬНОСТЬ ЖИЗНИ ПРИ РОЖДЕНИИ.....	78
ВОЗРАСТНЫЕ КОЭФФИЦИЕНТЫ РОЖДАЕМОСТИ.....	78
СУММАРНЫЙ КОЭФФИЦИЕНТ РОЖДАЕМОСТИ	78
ВОЗРАСТНЫЕ КОЭФФИЦИЕНТЫ СМЕРТНОСТИ	79
СМЕРТНОСТЬ ПО ОСНОВНЫМ КЛАССАМ ПРИЧИН СМЕРТИ.....	80
МЛАДЕНЧЕСКАЯ СМЕРТНОСТЬ	82
МЛАДЕНЧЕСКАЯ СМЕРТНОСТЬ ПО ОСНОВНЫМ КЛАССАМ ПРИЧИН СМЕРТИ.....	82
БРАКИ И РАЗВОДЫ	83
МИГРАЦИЯ НАСЕЛЕНИЯ.....	84
МЕЖРЕГИОНАЛЬНАЯ МИГРАЦИЯ НАСЕЛЕНИЯ	86
ТРУД.....	88
ЧИСЛЕННОСТЬ РАБОЧЕЙ СИЛЫ, ЗАНЯТЫХ И БЕЗРАБОТНЫХ.....	90
ТРУДОВЫЕ РЕСУРСЫ	90
СРЕДНЕГОДОВАЯ ЧИСЛЕННОСТЬ ЗАНЯТЫХ ПО ВИДАМ ЭКОНОМИЧЕСКОЙ ДЕЯТЕЛЬНОСТИ.....	91

ЧИСЛЕННОСТЬ ГОСУДАРСТВЕННЫХ ГРАЖДАНСКИХ И МУНИЦИПАЛЬНЫХ СЛУЖАЩИХ ПО ВЕТВЯМ ВЛАСТИ НА КОНЕЦ 2016 ГОДА	93
ЧИСЛЕННОСТЬ БЕЗРАБОТНЫХ	94
ТРУДОУСТРОЙСТВО НАСЕЛЕНИЯ ГОСУДАРСТВЕННЫМИ УЧРЕЖДЕНИЯМИ СЛУЖБЫ ЗАНЯТОСТИ	95
ТРАВМАТИЗМ НА ПРОИЗВОДСТВЕ	96
ПРОФЕССИОНАЛЬНЫЕ ЗАБОЛЕВАНИЯ (ОТРАВЛЕНИЯ)	96
УРОВЕНЬ ЖИЗНИ НАСЕЛЕНИЯ	97
ОСНОВНЫЕ СОЦИАЛЬНО-ЭКОНОМИЧЕСКИЕ ПОКАЗАТЕЛИ УРОВНЯ ЖИЗНИ НАСЕЛЕНИЯ	103
ИЗМЕНЕНИЕ ПОКАЗАТЕЛЕЙ УРОВНЯ ЖИЗНИ НАСЕЛЕНИЯ	105
СОТНОШЕНИЕ СРЕДНЕГО РАЗМЕРА НАЗНАЧЕННОЙ МЕСЯЧНОЙ ПЕНСИИ И ВЕЛИЧИНЫ ПРОЖИТОЧНОГО МИНИМУМА ПЕНСИОНЕРА В 2016 ГОДУ	105
СОСТАВ И СТРУКТУРА ДЕНЕЖНЫХ ДОХОДОВ НАСЕЛЕНИЯ	106
ИСПОЛЬЗОВАНИЕ ДЕНЕЖНЫХ ДОХОДОВ НАСЕЛЕНИЯ	107
БАНКОВСКИЕ ВКЛАДЫ (ДЕПОЗИТЫ) ФИЗИЧЕСКИХ ЛИЦ В КРЕДИТНЫХ ОРГАНИЗАЦИЯХ	109
СРЕДНЕМЕСЯЧНАЯ НОМИНАЛЬНАЯ НАЧИСЛЕННАЯ ЗАРАБОТНАЯ ПЛАТА РАБОТНИКОВ ОРГАНИЗАЦИЙ ПО ВИДАМ ЭКОНОМИЧЕСКОЙ ДЕЯТЕЛЬНОСТИ	109
ИЗМЕНЕНИЕ СРЕДНЕЙ НАЧИСЛЕННОЙ ЗАРАБОТНОЙ ПЛАТЫ РАБОТНИКОВ ОРГАНИЗАЦИЙ И ИНДЕКСА ПОТРЕБИТЕЛЬСКИХ ЦЕН	112
ПРОСРОЧЕННАЯ ЗАДОЛЖЕННОСТЬ ПО ЗАРАБОТНОЙ ПЛАТЕ ПО НАБЛЮДАЕМЫМ ВИДАМ ЭКОНОМИЧЕСКОЙ ДЕЯТЕЛЬНОСТИ	114
ОСНОВНЫЕ ПОКАЗАТЕЛИ ПЕНСИОННОГО ОБЕСПЕЧЕНИЯ	115
ЧИСЛЕННОСТЬ ПЕНСИОНЕРОВ	116
СРЕДНИЙ РАЗМЕР НАЗНАЧЕННЫХ МЕСЯЧНЫХ ПЕНСИЙ ПЕНСИОНЕРОВ, СОСТОЯЩИХ НА УЧЕТЕ В ОРГАНАХ СОЦИАЛЬНОЙ ЗАЩИТЫ НАСЕЛЕНИЯ	116
РАСХОДЫ НА ВЫПЛАТУ ПОСОБИЙ И СОЦИАЛЬНУЮ ПОМОЩЬ (ЗА СЧЕТ СРЕДСТВ КОНСОЛИДИРОВАННОГО БЮДЖЕТА РОССИЙСКОЙ ФЕДЕРАЦИИ И ГОСУДАРСТВЕННЫХ ВНЕБЮДЖЕТНЫХ ФОНДОВ)	117
РАСПРЕДЕЛЕНИЕ ОБЩЕГО ОБЪЕМА ДЕНЕЖНЫХ ДОХОДОВ НАСЕЛЕНИЯ	118
РАСПРЕДЕЛЕНИЕ НАСЕЛЕНИЯ ПО ВЕЛИЧИНЕ СРЕДНЕДУШЕВЫХ ДЕНЕЖНЫХ ДОХОДОВ	118
ВЕЛИЧИНА ПРОЖИТОЧНОГО МИНИМУМА	119
ЧИСЛЕННОСТЬ НАСЕЛЕНИЯ С ДЕНЕЖНЫМИ ДОХОДАМИ НИЖЕ ВЕЛИЧИНЫ ПРОЖИТОЧНОГО МИНИМУМА И ДЕФИЦИТ ДЕНЕЖНОГО ДОХОДА	120
ДОХОДЫ И РАСХОДЫ ДОМАШНИХ ХОЗЯЙСТВ В ГРУППИРОВКАХ ПО РЯДУ СОЦИАЛЬНО-ЭКОНОМИЧЕСКИХ ПРИЗНАКОВ	121
СРЕДНЕДУШЕВЫЕ ДЕНЕЖНЫЕ ДОХОДЫ	124
СТРУКТУРА СРЕДНЕДУШЕВЫХ ДЕНЕЖНЫХ РАСХОДОВ	127
СОСТАВ И СТРУКТУРА ДЕНЕЖНЫХ РАСХОДОВ НАСЕЛЕНИЯ	134
СТРУКТУРА ДЕНЕЖНЫХ РАСХОДОВ НАСЕЛЕНИЯ	136
СТРУКТУРА ПОТРЕБИТЕЛЬСКИХ РАСХОДОВ ДОМАШНИХ ХОЗЯЙСТВ	136
ПОКУПАТЕЛЬНАЯ СПОСОБНОСТЬ ДЕНЕЖНЫХ ДОХОДОВ НАСЕЛЕНИЯ	138
ПОТРЕБЛЕНИЕ ОСНОВНЫХ ПРОДУКТОВ ПИТАНИЯ НАСЕЛЕНИЕМ	138
ЖИЛИЩНЫЕ УСЛОВИЯ НАСЕЛЕНИЯ	139
жилищный фонд	139
СТРУКТУРА ЖИЛИЩНОГО ФОНДА ПО ФОРМАМ СОБСТВЕННОСТИ	139
ПРЕДОСТАВЛЕНИЕ ЖИЛЬЯ ГРАЖДАНАМ	140
ПРИВАТИЗАЦИЯ ЖИЛИЩНОГО ФОНДА	140

ОБРАЗОВАНИЕ	141
ДОШКОЛЬНОЕ ОБРАЗОВАНИЕ	143
ДОШКОЛЬНЫЕ ОБРАЗОВАТЕЛЬНЫЕ ОРГАНИЗАЦИИ	143
ЧИСЛО ОРГАНИЗАЦИЙ, ОСУЩЕСТВЛЯЮЩИХ ОБРАЗОВАТЕЛЬНУЮ ДЕЯТЕЛЬНОСТЬ ПО ОБРАЗОВАТЕЛЬНЫМ ПРОГРАММАМ ДОШКОЛЬНОГО ОБРАЗОВАНИЯ, ПРИСМОТР И УХОД ЗА ДЕТЬМИ В 2014-2016 ГОДАХ	144
ЧИСЛЕННОСТЬ ВОСПИТАННИКОВ В ОРГАНИЗАЦИЯХ, ОСУЩЕСТВЛЯЮЩИХ ОБРАЗОВАТЕЛЬНУЮ ДЕЯТЕЛЬНОСТЬ ПО ОБРАЗОВАТЕЛЬНЫМ ПРОГРАММАМ ДОШКОЛЬНОГО ОБРАЗОВАНИЯ, ПРИСМОТР И УХОД ЗА ДЕТЬМИ В 2014-2016 ГОДАХ	144
ЧИСЛЕННОСТЬ ПЕДАГОГИЧЕСКИХ РАБОТНИКОВ ОРГАНИЗАЦИЙ, ОСУЩЕСТВЛЯЮЩИХ ОБРАЗОВАТЕЛЬНУЮ ДЕЯТЕЛЬНОСТЬ ПО ОБРАЗОВАТЕЛЬНЫМ ПРОГРАММАМ ДОШКОЛЬНОГО ОБРАЗОВАНИЯ, ПРИСМОТР И УХОД ЗА ДЕТЬМИ	145
ОРГАНИЗАЦИИ ДОПОЛНИТЕЛЬНОГО ОБРАЗОВАНИЯ ДЕТЕЙ ПО ВИДАМ ОБРАЗОВАТЕЛЬНОЙ ДЕЯТЕЛЬНОСТИ	146
ЗДРАВООХРАНЕНИЕ	147
ОСНОВНЫЕ ПОКАЗАТЕЛИ ЗДРАВООХРАНЕНИЯ	149
ЧИСЛЕННОСТЬ ВРАЧЕЙ ПО ОТДЕЛЬНЫМ СПЕЦИАЛЬНОСТЯМ	150
ЧИСЛО БОЛЬНИЧНЫХ КОЕК ПО СПЕЦИАЛИЗАЦИИ	152
ЗАБОЛЕВАЕМОСТЬ НАСЕЛЕНИЯ ПО ОСНОВНЫМ КЛАССАМ БОЛЕЗНЕЙ	153
ЗАБОЛЕВАЕМОСТЬ ОТДЕЛЬНЫМИ ИНФЕКЦИОННЫМИ БОЛЕЗНЯМИ	155
ЗАБОЛЕВАЕМОСТЬ ЗЛОКАЧЕСТВЕННЫМИ НОВООБРАЗОВАНИЯМИ	156
ЗАБОЛЕВАЕМОСТЬ АКТИВНЫМ ТУБЕРКУЛЕЗОМ	156
ЗАБОЛЕВАЕМОСТЬ ПСИХИЧЕСКИМИ РАССТРОЙСТВАМИ И РАССТРОЙСТВАМИ ПОВЕДЕНИЯ	157
ЗАБОЛЕВАЕМОСТЬ ПСИХИЧЕСКИМИ РАССТРОЙСТВАМИ И РАССТРОЙСТВАМИ ПОВЕДЕНИЯ, СВЯЗАННЫМИ С УПОТРЕБЛЕНИЕМ ПСИХОАКТИВНЫХ ВЕЩЕСТВ	158
ЗАБОЛЕВАЕМОСТЬ БОЛЕЗНЯМИ, ПЕРЕДАВАЕМЫМИ ПРЕИМУЩЕСТВЕННО ПОЛОВЫМ ПУТЕМ	159
ПРЕРЫВАНИЕ БЕРЕМЕННОСТИ (АБОРТЫ)	159
ЗАБОЛЕВАЕМОСТЬ ДЕТЕЙ В ВОЗРАСТЕ 0-14 ЛЕТ ПО ОСНОВНЫМ КЛАССАМ БОЛЕЗНЕЙ	160
СТАЦИОНАРНЫЕ УЧРЕЖДЕНИЯ СОЦИАЛЬНОГО ОБСЛУЖИВАНИЯ ГРАЖДАН ПОЖИЛОГО ВОЗРАСТА И ИНВАЛИДОВ	163
САНАТОРНО-КУРОРТНЫЕ ОРГАНИЗАЦИИ И ОРГАНИЗАЦИИ ОТДЫХА	164
КУЛЬТУРА, ОТДЫХ И ТУРИЗМ	165
ДЕТСКИЕ ОЗДОРОВИТЕЛЬНЫЕ ЛАГЕРЯ	166
ГОСТИНИЦЫ И АНАЛОГИЧНЫЕ СРЕДСТВА РАЗМЕЩЕНИЯ	167
ОСНОВНЫЕ ПОКАЗАТЕЛИ ДЕЯТЕЛЬНОСТИ ТУРИСТСКИХ ФИРМ	167
ЧИСЛЕННОСТЬ ТУРИСТОВ, ОБСЛУЖЕННЫХ ТУРИСТСКИМИ ФИРМАМИ	168
ЧИСЛО СПОРТИВНЫХ СООРУЖЕНИЙ	173
ПРАВОНАРУШЕНИЯ	174
ЧИСЛО ЗАРЕГИСТРИРОВАННЫХ ПРЕСТУПЛЕНИЙ ПО ВИДАМ	175
СОСТАВ ЛИЦ, СОВЕРШИВШИХ ПРЕСТУПЛЕНИЯ	176
ЧИСЛО ОСУЖДЕННЫХ ПО ПРИГОВОРАМ СУДОВ, ВСТУПИВШИМ В ЗАКОННУЮ СИЛУ, ПО ОТДЕЛЬНЫМ ВИДАМ ПРЕСТУПЛЕНИЙ	177
ЧИСЛО ОСУЖДЕННЫХ В ВОЗРАСТЕ ДО 30 ЛЕТ ПО ОТДЕЛЬНЫМ ВИДАМ ПРЕСТУПЛЕНИЙ	177
СОСТАВ ОСУЖДЕННЫХ ПО ПОЛУ И ВОЗРАСТУ	178

РАСПРЕДЕЛЕНИЕ ОСУЖДЕННЫХ ПО ОСНОВНЫМ МЕРАМ НАКАЗАНИЯ, НАЗНАЧЕННЫМ СУДАМИ.....	178
ОХРАНА ОКРУЖАЮЩЕЙ СРЕДЫ.....	179
ОСНОВНЫЕ ПОКАЗАТЕЛИ, ХАРАКТЕРИЗУЮЩИЕ ВОЗДЕЙСТВИЕ ХОЗЯЙСТВЕННОЙ ДЕЯТЕЛЬНОСТИ НА ОКРУЖАЮЩУЮ СРЕДУ	181
ВЫБРОСЫ НАИБОЛЕЕ РАСПРОСТРАНЕННЫХ ЗАГРЯЗНЯЮЩИХ АТМОСФЕРУ ВЕЩЕСТВ, ОТХОДЯЩИХ ОТ СТАЦИОНАРНЫХ ИСТОЧНИКОВ.....	182
ВЫБРОСЫ И УЛАВЛИВАНИЕ ЗАГРЯЗНЯЮЩИХ АТМОСФЕРУ ВЕЩЕСТВ, ОТХОДЯЩИХ ОТ СТАЦИОНАРНЫХ ИСТОЧНИКОВ	183
ИСТОЧНИКИ ЗАГРЯЗНЕНИЯ АТМОСФЕРЫ ПО ВИДАМ ЭКОНОМИЧЕСКОЙ ДЕЯТЕЛЬНОСТИ В 2016 ГОДУ.....	184
ИНВЕСТИЦИИ В ОСНОВНОЙ КАПИТАЛ, НАПРАВЛЕННЫЕ НА ОХРАНУ ОКРУЖАЮЩЕЙ СРЕДЫ И РАЦИОНАЛЬНОЕ ИСПОЛЬЗОВАНИЕ ПРИРОДНЫХ РЕСУРСОВ.....	185
СИСТЕМА НАЦИОНАЛЬНЫХ СЧЕТОВ.....	186
ОСНОВНЫЕ ПОКАЗАТЕЛИ СИСТЕМЫ НАЦИОНАЛЬНЫХ СЧЕТОВ	190
ВАЛОВАЯ ДОБАВЛЕННАЯ СТОИМОСТЬ ПО ВИДАМ ЭКОНОМИЧЕСКОЙ ДЕЯТЕЛЬНОСТИ.....	190
ОТРАСЛЕВАЯ СТРУКТУРА ВАЛОВОЙ ДОБАВЛЕННОЙ СТОИМОСТИ	191
ИНДЕКСЫ ФИЗИЧЕСКОГО ОБЪЕМА ВАЛОВОЙ ДОБАВЛЕННОЙ СТОИМОСТИ ПО ВИДАМ ЭКОНОМИЧЕСКОЙ ДЕЯТЕЛЬНОСТИ	192
ФОРМИРОВАНИЕ ВАЛОВОГО РЕГИОНАЛЬНОГО ПРОДУКТА ПО ИСТОЧНИКАМ ДОХОДОВ	193
СТРУКТУРА ВАЛОВОГО РЕГИОНАЛЬНОГО ПРОДУКТА ПО ВИДАМ ПЕРВИЧНЫХ ДОХОДОВ	193
НАЦИОНАЛЬНОЕ БОГАТСТВО	194
ОСНОВНЫЕ ФОНДЫ ПО ВИДАМ ЭКОНОМИЧЕСКОЙ ДЕЯТЕЛЬНОСТИ	194
ОСНОВНЫЕ ФОНДЫ ПО ВИДАМ ЭКОНОМИЧЕСКОЙ ДЕЯТЕЛЬНОСТИ	195
СТЕПЕНЬ ИЗНОСА ОСНОВНЫХ ФОНДОВ ОРГАНИЗАЦИЙ ПО ВИДАМ ЭКОНОМИЧЕСКОЙ ДЕЯТЕЛЬНОСТИ	196
КОЭФФИЦИЕНТЫ ОБНОВЛЕНИЯ И ВЫБИТИЯ ОСНОВНЫХ ФОНДОВ ПО ОСНОВНЫМ ВИДАМ ЭКОНОМИЧЕСКОЙ ДЕЯТЕЛЬНОСТИ	197
ВВОД В ДЕЙСТВИЕ ОСНОВНЫХ ФОНДОВ ПО ВИДАМ ЭКОНОМИЧЕСКОЙ ДЕЯТЕЛЬНОСТИ.....	199
ИНДЕКСЫ ФИЗИЧЕСКОГО ОБЪЕМА ОСНОВНЫХ ФОНДОВ ПО ВИДАМ ЭКОНОМИЧЕСКОЙ ДЕЯТЕЛЬНОСТИ	200
ПРЕДПРИЯТИЯ И ОРГАНИЗАЦИИ.....	201
ОБЩАЯ ХАРАКТЕРИСТИКА ПРЕДПРИЯТИЙ И ОРГАНИЗАЦИЙ	203
РАСПРЕДЕЛЕНИЕ ПРЕДПРИЯТИЙ И ОРГАНИЗАЦИЙ ПО ВИДАМ ЭКОНОМИЧЕСКОЙ ДЕЯТЕЛЬНОСТИ.....	203
РАСПРЕДЕЛЕНИЕ ПРЕДПРИЯТИЙ И ОРГАНИЗАЦИЙ ПО ФОРМАМ СОБСТВЕННОСТИ	204
РАСПРЕДЕЛЕНИЕ ПРЕДПРИЯТИЙ И ОРГАНИЗАЦИЙ ПО ОРГАНИЗАЦИОННО- ПРАВОВЫМ ФОРМАМ.....	205
МАЛОЕ ПРЕДПРИНИМАТЕЛЬСТВО	208
ЧИСЛО МАЛЫХ ПРЕДПРИЯТИЙ ПО ВИДАМ ЭКОНОМИЧЕСКОЙ ДЕЯТЕЛЬНОСТИ В 2016 ГОДУ	208
ЧИСЛЕННОСТЬ РАБОТНИКОВ И ОБОРОТ МАЛЫХ ПРЕДПРИЯТИЙ (ВКЛЮЧАЯ МИКРОПРЕДПРИЯТИЯ) ПО ВИДАМ ЭКОНОМИЧЕСКОЙ ДЕЯТЕЛЬНОСТИ В 2016 ГОДУ	209

**ДОБЫЧА ПОЛЕЗНЫХ ИСКОПАЕМЫХ, ОБРАБАТЫВАЮЩИЕ
ПРОИЗВОДСТВА, ПРОИЗВОДСТВО И РАСПРЕДЕЛЕНИЕ
ЭЛЕКТРОЭНЕРГИИ, ГАЗА И ВОДЫ210**

ОБЩЕЭКОНОМИЧЕСКИЕ ПОКАЗАТЕЛИ ДОБЫВАЮЩИХ, ОБРАБАТЫВАЮЩИХ ПРОИЗВОДСТВ, ПРОИЗВОДСТВА И РАСПРЕДЕЛЕНИЯ ЭЛЕКТРОЭНЕРГИИ, ГАЗА И ВОДЫ.....	213
ИНДЕКСЫ ПРОИЗВОДСТВА ПО ВИДАМ ЭКОНОМИЧЕСКОЙ ДЕЯТЕЛЬНОСТИ.....	214
ИНДЕКСЫ ПРОИЗВОДСТВА ПО ВИДАМ ЭКОНОМИЧЕСКОЙ ДЕЯТЕЛЬНОСТИ.....	215
ОБЪЕМ ОТГРУЖЕННЫХ ТОВАРОВ СОБСТВЕННОГО ПРОИЗВОДСТВА, ВЫПОЛНЕННЫХ РАБОТ И УСЛУГ СОБСТВЕННЫМИ СИЛАМИ ПО ВИДАМ ЭКОНОМИЧЕСКОЙ ДЕЯТЕЛЬНОСТИ	216
СТРУКТУРА ОБЪЕМА ОТГРУЖЕННЫХ ТОВАРОВ СОБСТВЕННОГО ПРОИЗВОДСТВА, ВЫПОЛНЕННЫХ РАБОТ И УСЛУГ СОБСТВЕННЫМИ СИЛАМИ ПО ВИДАМ ЭКОНОМИЧЕСКОЙ ДЕЯТЕЛЬНОСТИ	217
УРОВЕНЬ ИСПОЛЬЗОВАНИЯ СРЕДНЕГОДОВОЙ ПРОИЗВОДСТВЕННОЙ МОЩНОСТИ ОРГАНИЗАЦИЙ ПО ВЫПУСКУ ОТДЕЛЬНЫХ ВИДОВ ПРОДУКЦИИ.....	218

**ОСНОВНЫЕ ПОКАЗАТЕЛИ РАБОТЫ ОРГАНИЗАЦИЙ ОТДЕЛЬНЫХ ВИДОВ
ЭКОНОМИЧЕСКОЙ ДЕЯТЕЛЬНОСТИ 219**

ОСНОВНЫЕ ПОКАЗАТЕЛИ РАБОТЫ ОРГАНИЗАЦИЙ ПО ВИДУ ЭКОНОМИЧЕСКОЙ ДЕЯТЕЛЬНОСТИ "ДОБЫЧА ПОЛЕЗНЫХ ИСКОПАЕМЫХ".....	219
ДОБЫЧА И ПЕРЕРАБОТКА ПРОЧИХ ПОЛЕЗНЫХ ИСКОПАЕМЫХ.....	219
ОСНОВНЫЕ ПОКАЗАТЕЛИ РАБОТЫ ОРГАНИЗАЦИЙ ПО ВИДУ ЭКОНОМИЧЕСКОЙ ДЕЯТЕЛЬНОСТИ "ПРОИЗВОДСТВО ПИЩЕВЫХ ПРОДУКТОВ, ВКЛЮЧАЯ НАПИТКИ, И ТАБАКА"	220
ПРОИЗВОДСТВО ОСНОВНЫХ ВИДОВ ПИЩЕВЫХ ПРОДУКТОВ И НАПИТКОВ	221
ОСНОВНЫЕ ПОКАЗАТЕЛИ РАБОТЫ ОРГАНИЗАЦИЙ ПО ВИДУ ЭКОНОМИЧЕСКОЙ ДЕЯТЕЛЬНОСТИ "ТЕКСТИЛЬНОЕ И ШВЕЙНОЕ ПРОИЗВОДСТВО".....	222
ПРОИЗВОДСТВО ОТДЕЛЬНЫХ ВИДОВ ПРОДУКЦИИ ТЕКСТИЛЬНОГО И ШВЕЙНОГО ПРОИЗВОДСТВА.....	222
ОСНОВНЫЕ ПОКАЗАТЕЛИ РАБОТЫ ОРГАНИЗАЦИЙ ПО ВИДУ ЭКОНОМИЧЕСКОЙ ДЕЯТЕЛЬНОСТИ "ПРОИЗВОДСТВО КОЖИ, ИЗДЕЛИЙ ИЗ КОЖИ И ПРОИЗВОДСТВО ОБУВИ"	223
ПРОИЗВОДСТВО ОБУВИ.....	223
ОСНОВНЫЕ ПОКАЗАТЕЛИ РАБОТЫ ОРГАНИЗАЦИЙ ПО ВИДУ ЭКОНОМИЧЕСКОЙ ДЕЯТЕЛЬНОСТИ "ОБРАБОТКА ДРЕВЕСИНЫ И ПРОИЗВОДСТВО ИЗДЕЛИЙ ИЗ ДЕРЕВА".....	224
ПРОИЗВОДСТВО ОТДЕЛЬНЫХ ВИДОВ ПРОДУКЦИИ ДЕРЕВООБРАБОТКИ.....	224
ОСНОВНЫЕ ПОКАЗАТЕЛИ РАБОТЫ ОРГАНИЗАЦИЙ ПО ВИДУ ЭКОНОМИЧЕСКОЙ ДЕЯТЕЛЬНОСТИ "ЦЕЛЛЮЛОЗНО-БУМАЖНОЕ ПРОИЗВОДСТВО; ИЗДАТЕЛЬСКАЯ И ПОЛИГРАФИЧЕСКАЯ ДЕЯТЕЛЬНОСТЬ".....	225
ПРОИЗВОДСТВО ОТДЕЛЬНЫХ ВИДОВ ПРОДУКЦИИ ЦЕЛЛЮЛОЗНО-БУМАЖНОГО ПРОИЗВОДСТВА; ИЗДАТЕЛЬСКОЙ И ПОЛИГРАФИЧЕСКОЙ ДЕЯТЕЛЬНОСТИ.....	225
ОСНОВНЫЕ ПОКАЗАТЕЛИ РАБОТЫ ОРГАНИЗАЦИЙ ПО ВИДУ ЭКОНОМИЧЕСКОЙ ДЕЯТЕЛЬНОСТИ "ХИМИЧЕСКОЕ ПРОИЗВОДСТВО"	226
ПРОИЗВОДСТВО ОТДЕЛЬНЫХ ВИДОВ ПРОДУКЦИИ ХИМИЧЕСКОГО ПРОИЗВОДСТВА.....	226
ОСНОВНЫЕ ПОКАЗАТЕЛИ РАБОТЫ ОРГАНИЗАЦИЙ ПО ВИДУ ЭКОНОМИЧЕСКОЙ ДЕЯТЕЛЬНОСТИ "ПРОИЗВОДСТВО РЕЗИНОВЫХ И ПЛАСТМАССОВЫХ ИЗДЕЛИЙ"	227
ПРОИЗВОДСТВО ОТДЕЛЬНЫХ ВИДОВ РЕЗИНОВЫХ И ПЛАСТМАССОВЫХ ИЗДЕЛИЙ.....	227
ОСНОВНЫЕ ПОКАЗАТЕЛИ РАБОТЫ ОРГАНИЗАЦИЙ ПО ВИДУ ЭКОНОМИЧЕСКОЙ ДЕЯТЕЛЬНОСТИ "ПРОИЗВОДСТВО ПРОЧИХ НЕМЕТАЛЛИЧЕСКИХ МИНЕРАЛЬНЫХ ПРОДУКТОВ"	228
ПРОИЗВОДСТВО ОТДЕЛЬНЫХ ВИДОВ ПРОЧИХ НЕМЕТАЛЛИЧЕСКИХ МИНЕРАЛЬНЫХ ПРОДУКТОВ	228

ОСНОВНЫЕ ПОКАЗАТЕЛИ РАБОТЫ ОРГАНИЗАЦИЙ ПО ВИДУ ЭКОНОМИЧЕСКОЙ ДЕЯТЕЛЬНОСТИ "МЕТАЛЛУРГИЧЕСКОЕ ПРОИЗВОДСТВО И ПРОИЗВОДСТВО ГОТОВЫХ МЕТАЛЛИЧЕСКИХ ИЗДЕЛИЙ"	229
ПРОИЗВОДСТВО ОТДЕЛЬНЫХ ВИДОВ ПРОДУКЦИИ МЕТАЛЛУРГИЧЕСКОГО ПРОИЗВОДСТВА И ГОТОВЫХ МЕТАЛЛИЧЕСКИХ ИЗДЕЛИЙ	229
ОСНОВНЫЕ ПОКАЗАТЕЛИ РАБОТЫ ОРГАНИЗАЦИЙ ПО ВИДУ ЭКОНОМИЧЕСКОЙ ДЕЯТЕЛЬНОСТИ "ПРОИЗВОДСТВО МАШИН И ОБОРУДОВАНИЯ"	230
ПРОИЗВОДСТВО ОТДЕЛЬНЫХ ВИДОВ МАШИН И ОБОРУДОВАНИЯ	230
ОСНОВНЫЕ ПОКАЗАТЕЛИ РАБОТЫ ОРГАНИЗАЦИЙ ПО ВИДУ ЭКОНОМИЧЕСКОЙ ДЕЯТЕЛЬНОСТИ "ПРОИЗВОДСТВО ЭЛЕКТРООБОРУДОВАНИЯ, ЭЛЕКТРОННОГО И ОПТИЧЕСКОГО ОБОРУДОВАНИЯ"	231
ПРОИЗВОДСТВО ОТДЕЛЬНЫХ ВИДОВ ЭЛЕКТРООБОРУДОВАНИЯ, ЭЛЕКТРОННОГО И ОПТИЧЕСКОГО ОБОРУДОВАНИЯ	231
ОСНОВНЫЕ ПОКАЗАТЕЛИ РАБОТЫ ОРГАНИЗАЦИЙ ПО ВИДУ ЭКОНОМИЧЕСКОЙ ДЕЯТЕЛЬНОСТИ "ПРОИЗВОДСТВО ТРАНСПОРТНЫХ СРЕДСТВ И ОБОРУДОВАНИЯ"	232
ПРОИЗВОДСТВО ОТДЕЛЬНЫХ ВИДОВ ТРАНСПОРТНЫХ СРЕДСТВ И ОБОРУДОВАНИЯ	232
ОСНОВНЫЕ ПОКАЗАТЕЛИ РАБОТЫ ОРГАНИЗАЦИЙ ПО ВИДУ ЭКОНОМИЧЕСКОЙ ДЕЯТЕЛЬНОСТИ "ПРОЧИЕ ПРОИЗВОДСТВА"	233
ПРОИЗВОДСТВО ОТДЕЛЬНЫХ ВИДОВ ПРОДУКЦИИ ПРОЧИХ ПРОИЗВОДСТВ	233
ОСНОВНЫЕ ПОКАЗАТЕЛИ РАБОТЫ ОРГАНИЗАЦИЙ ПО ВИДУ ЭКОНОМИЧЕСКОЙ ДЕЯТЕЛЬНОСТИ "ПРОИЗВОДСТВО И РАСПРЕДЕЛЕНИЕ ЭЛЕКТРОЭНЕРГИИ, ГАЗА И ВОДЫ"	234
ПРОИЗВОДСТВО ЭЛЕКТРОЭНЕРГИИ И ТЕПЛОЭНЕРГИИ	234
СЕЛЬСКОЕ ХОЗЯЙСТВО	235
СЕЛЬСКОЕ ХОЗЯЙСТВО	238
ОБЩАЯ ЗЕМЕЛЬНАЯ ПЛОЩАДЬ И РАСПРЕДЕЛЕНИЕ СЕЛЬСКОХОЗЯЙСТВЕННЫХ УГОДИЙ ПО ЗЕМЛЕПОЛЬЗОВАТЕЛЯМ ¹⁾	238
ПРОДУКЦИЯ СЕЛЬСКОГО ХОЗЯЙСТВА ПО КАТЕГОРИЯМ ХОЗЯЙСТВ	240
СТРУКТУРА ПРОДУКЦИИ СЕЛЬСКОГО ХОЗЯЙСТВА ПО КАТЕГОРИЯМ ХОЗЯЙСТВ	241
ИНДЕКСЫ ПРОИЗВОДСТВА ПРОДУКЦИИ СЕЛЬСКОГО ХОЗЯЙСТВА ПО КАТЕГОРИЯМ ХОЗЯЙСТВ В 2016 ГОДУ	241
ОСНОВНЫЕ ПОКАЗАТЕЛИ ПРОИЗВОДСТВЕННОЙ ДЕЯТЕЛЬНОСТИ СЕЛЬСКОХОЗЯЙСТВЕННЫХ ОРГАНИЗАЦИЙ	242
ПРОИЗВОДСТВО ОСНОВНЫХ ВИДОВ СЕЛЬСКОХОЗЯЙСТВЕННОЙ ПРОДУКЦИИ КРЕСТЬЯНСКИМИ (ФЕРМЕРСКИМИ) ХОЗЯЙСТВАМИ	243
ПРОИЗВОДСТВО ОСНОВНЫХ ВИДОВ СЕЛЬСКОХОЗЯЙСТВЕННОЙ ПРОДУКЦИИ ХОЗЯЙСТВАМИ НАСЕЛЕНИЯ	243
ЗЕМЛИ В ЛИЧНОМ ПОЛЬЗОВАНИИ ГРАЖДАН	244
РЕАЛИЗАЦИЯ ОСНОВНЫХ ПРОДУКТОВ СЕЛЬСКОГО ХОЗЯЙСТВА	244
ПАРК ОСНОВНЫХ ВИДОВ ТЕХНИКИ В СЕЛЬСКОХОЗЯЙСТВЕННЫХ ОРГАНИЗАЦИЯХ И ОРГАНИЗАЦИЯХ ПО ОБСЛУЖИВАНИЮ СЕЛЬСКОГО ХОЗЯЙСТВА	245
СПИСАНИЕ ТЕХНИКИ В СЕЛЬСКОХОЗЯЙСТВЕННЫХ ОРГАНИЗАЦИЯХ И ОРГАНИЗАЦИЯХ ПО ОБСЛУЖИВАНИЮ СЕЛЬСКОГО ХОЗЯЙСТВА	245
ОБЕСПЕЧЕННОСТЬ СЕЛЬСКОХОЗЯЙСТВЕННЫХ ОРГАНИЗАЦИЙ ТРАКТОРАМИ И КОМБАЙНАМИ	246
ВНЕСЕНИЕ МИНЕРАЛЬНЫХ УДОБРЕНИЙ ПОД ПОСЕВЫ В СЕЛЬСКОХОЗЯЙСТВЕННЫХ ОРГАНИЗАЦИЯХ	247
ВНЕСЕНИЕ ОРГАНИЧЕСКИХ УДОБРЕНИЙ ПОД ПОСЕВЫ В СЕЛЬСКОХОЗЯЙСТВЕННЫХ ОРГАНИЗАЦИЯХ	247
РАСТЕНИЕВОДСТВО	248

ПОСЕВНЫЕ ПЛОЩАДИ СЕЛЬСКОХОЗЯЙСТВЕННЫХ КУЛЬТУР ПО КАТЕГОРИЯМ ХОЗЯЙСТВ.....	248
ПОСЕВНЫЕ ПЛОЩАДИ СЕЛЬСКОХОЗЯЙСТВЕННЫХ КУЛЬТУР В ХОЗЯЙСТВАХ ВСЕХ КАТЕГОРИЙ.....	249
ВАЛОВОЙ СБОР И УРОЖАЙНОСТЬ ОСНОВНЫХ СЕЛЬСКОХОЗЯЙСТВЕННЫХ КУЛЬТУР В ХОЗЯЙСТВАХ ВСЕХ КАТЕГОРИЙ.....	250
ВАЛОВОЙ СБОР И УРОЖАЙНОСТЬ ОТДЕЛЬНЫХ ЗЕРНОВЫХ КУЛЬТУР В ХОЗЯЙСТВАХ ВСЕХ КАТЕГОРИЙ.....	251
СТРУКТУРА ПРОИЗВОДСТВА ОСНОВНЫХ ВИДОВ СЕЛЬСКОХОЗЯЙСТВЕННОЙ ПРОДУКЦИИ ПО КАТЕГОРИЯМ ХОЗЯЙСТВ.....	252
ЖИВОТНОВОДСТВО	253
ПОГОЛОВЬЕ СКОТА В ХОЗЯЙСТВАХ ВСЕХ КАТЕГОРИЙ.....	253
ПОГОЛОВЬЕ СКОТА ПО КАТЕГОРИЯМ ХОЗЯЙСТВ НА 1 ЯНВАРЯ 2017 ГОДА.....	253
СТРУКТУРА ПОГОЛОВЬЯ СКОТА ПО КАТЕГОРИЯМ ХОЗЯЙСТВ.....	254
ПОГОЛОВЬЕ ПТИЦЫ, КРОЛИКОВ, ЧИСЛО ПЧЕЛОСЕМЕЙ.....	255
ПРОИЗВОДСТВО ОСНОВНЫХ ПРОДУКТОВ ЖИВОТНОВОДСТВА В ХОЗЯЙСТВАХ ВСЕХ КАТЕГОРИЙ.....	255
ПРОИЗВОДСТВО СКОТА И ПТИЦЫ НА УБОЙ ПО ОТДЕЛЬНЫМ ВИДАМ В ХОЗЯЙСТВАХ ВСЕХ КАТЕГОРИЙ.....	256
ПРОДУКТИВНОСТЬ СКОТА И ПТИЦЫ В ХОЗЯЙСТВАХ ВСЕХ КАТЕГОРИЙ.....	256
РАСХОД КОРМОВ В ЖИВОТНОВОДСТВЕ В ХОЗЯЙСТВАХ ВСЕХ КАТЕГОРИЙ.....	256
СТРУКТУРА ПРОИЗВОДСТВА ОСНОВНЫХ ПРОДУКТОВ ЖИВОТНОВОДСТВА ПО КАТЕГОРИЯМ ХОЗЯЙСТВ.....	257
СТРУКТУРА ПРОИЗВОДСТВА СКОТА И ПТИЦЫ НА УБОЙ (В УБОЙНОМ ВЕСЕ) ПО ОТДЕЛЬНЫМ ВИДАМ В ХОЗЯЙСТВАХ ВСЕХ КАТЕГОРИЙ.....	258
БАЛАНСЫ ПРОДОВОЛЬСТВЕННЫХ РЕСУРСОВ В 2016 ГОДУ.....	259
ЛЕСНОЕ ХОЗЯЙСТВО	260
ПРОВЕДЕНИЕ ОСНОВНЫХ РАБОТ В ЛЕСНОМ ХОЗЯЙСТВЕ.....	260
ОСНОВНЫЕ ПОКАЗАТЕЛИ РАБОТЫ ОРГАНИЗАЦИЙ ПО ВИДУ ЭКОНОМИЧЕСКОЙ ДЕЯТЕЛЬНОСТИ "ЛЕСОЗАГОТОВКИ".....	260
СТРОИТЕЛЬСТВО	261
СТРОИТЕЛЬНАЯ ДЕЯТЕЛЬНОСТЬ	264
ОБЪЕМ РАБОТ, ВЫПОЛНЕННЫХ ПО ВИДУ ЭКОНОМИЧЕСКОЙ ДЕЯТЕЛЬНОСТИ "СТРОИТЕЛЬСТВО".....	264
РАСПРЕДЕЛЕНИЕ ДЕЙСТВУЮЩИХ СТРОИТЕЛЬНЫХ ОРГАНИЗАЦИЙ ПО ФОРМАМ СОБСТВЕННОСТИ НА 1 ЯНВАРЯ 2017 ГОДА.....	264
ВВОД В ДЕЙСТВИЕ ЗДАНИЙ.....	265
ОСНОВНЫЕ ФОНДЫ ОРГАНИЗАЦИЙ С ОСНОВНЫМ ВИДОМ ЭКОНОМИЧЕСКОЙ ДЕЯТЕЛЬНОСТИ "СТРОИТЕЛЬСТВО".....	266
НАЛИЧИЕ ОСНОВНЫХ СТРОИТЕЛЬНЫХ МАШИН В ОРГАНИЗАЦИЯХ, ОТНОСЯЩИХСЯ К ВИДУ ЭКОНОМИЧЕСКОЙ ДЕЯТЕЛЬНОСТИ "СТРОИТЕЛЬСТВО".....	267
ЖИЛИЩНОЕ СТРОИТЕЛЬСТВО	268
ВВОД В ДЕЙСТВИЕ ЖИЛЫХ ДОМОВ.....	268
ВВОД В ДЕЙСТВИЕ ЖИЛЫХ ДОМОВ В СЕЛЬСКОЙ МЕСТНОСТИ.....	268
ДИНАМИКА ВВОДА В ДЕЙСТВИЕ ЖИЛЫХ ДОМОВ.....	269
ВВОД В ДЕЙСТВИЕ ЖИЛЫХ ДОМОВ ОРГАНИЗАЦИЯМИ РАЗЛИЧНЫХ ФОРМ СОБСТВЕННОСТИ.....	269
ВВОД В ДЕЙСТВИЕ ЖИЛЫХ ДОМОВ В РАСЧЕТЕ НА 1000 ЧЕЛОВЕК НАСЕЛЕНИЯ, ВКЛЮЧАЯ ИНДИВИДУАЛЬНОЕ ЖИЛИЩНОЕ СТРОИТЕЛЬСТВО.....	273
ЧИСЛО ПОСТРОЕННЫХ КВАРТИР И ИХ СРЕДНИЙ РАЗМЕР.....	273

ТРАНСПОРТ	274
ОСНОВНЫЕ ПОКАЗАТЕЛИ ТРАНСПОРТА	277
ПЕРЕВОЗКИ ГРУЗОВ ПО ВИДАМ ТРАНСПОРТА ОБЩЕГО ПОЛЬЗОВАНИЯ.....	278
ГРУЗООБОРОТ ПО ВИДАМ ТРАНСПОРТА ОБЩЕГО ПОЛЬЗОВАНИЯ.....	278
ГРУЗООБОРОТ ОРГАНИЗАЦИЙ АВТОМОБИЛЬНОГО ТРАНСПОРТА ОБЩЕГО ПОЛЬЗОВАНИЯ В 2016 ГОДУ	278
ОСНОВНЫЕ ПОКАЗАТЕЛИ ИСПОЛЬЗОВАНИЯ ПОДВИЖНОГО СОСТАВА ЖЕЛЕЗНОДОРОЖНОГО ТРАНСПОРТА ОБЩЕГО ПОЛЬЗОВАНИЯ.....	279
ПЕРЕВОЗКИ ПАССАЖИРОВ ПО ВИДАМ ТРАНСПОРТА ОБЩЕГО ПОЛЬЗОВАНИЯ	279
ПАССАЖИРООБОРОТ ПО ВИДАМ ТРАНСПОРТА ОБЩЕГО ПОЛЬЗОВАНИЯ	279
ОСНОВНЫЕ ПОКАЗАТЕЛИ РАБОТЫ АВТОМОБИЛЬНОГО ТРАНСПОРТА.....	280
НАЛИЧИЕ ТРАНСПОРТНЫХ СРЕДСТВ	281
ПРОТЯЖЕННОСТЬ ПУТЕЙ СООБЩЕНИЯ	282
ИНТЕНСИВНОСТЬ ПЕРЕВОЗОК ГРУЗОВ ПО ВИДАМ ПУТЕЙ СООБЩЕНИЯ.....	282
ИНТЕНСИВНОСТЬ ПЕРЕВОЗОК ПАССАЖИРОВ	282
ОСНОВНЫЕ ПОКАЗАТЕЛИ АВАРИЙНОСТИ НА ТРАНСПОРТЕ	283
ДИНАМИКА ДОРОЖНО-ТРАНСПОРТНЫХ ПРОИСШЕСТВИЙ.....	283
СВЯЗЬ.....	284
ОБЪЕМ УСЛУГ СВЯЗИ	287
СТРУКТУРА ОБЪЕМА УСЛУГ СВЯЗИ.....	287
ОБЪЕМ УСЛУГ СВЯЗИ, ОКАЗАННЫХ НАСЕЛЕНИЮ	289
СТРУКТУРА ОБЪЕМА УСЛУГ СВЯЗИ, ОКАЗАННЫХ НАСЕЛЕНИЮ	289
СВЕДЕНИЯ О СЕТЯХ БЕСПРОВОДНОЙ СВЯЗИ.....	291
ОСНОВНЫЕ ПОКАЗАТЕЛИ МЕСТНОЙ ТЕЛЕФОННОЙ СЕТИ ОБЩЕГО ПОЛЬЗОВАНИЯ ..	291
ОХВАТ НАСЕЛЕНИЯ РАДИО- И ТЕЛЕВИЗИОННЫМ ВЕЩАНИЕМ	292
ВНЕДРЕНИЕ ПРОГРЕССИВНЫХ СРЕДСТВ СВЯЗИ ОБЩЕГО ПОЛЬЗОВАНИЯ.....	292
ТОРГОВЛЯ И УСЛУГИ НАСЕЛЕНИЮ	293
ЧИСЛО ХОЗЯЙСТВУЮЩИХ СУБЪЕКТОВ ТОРГОВЛИ.....	298
РОЗНИЧНАЯ ТОРГОВЛЯ	300
ОБОРОТ РОЗНИЧНОЙ ТОРГОВЛИ	300
ОБОРОТ РОЗНИЧНОЙ ТОРГОВЛИ ПО ФОРМАМ ТОРГОВЛИ.....	300
УДЕЛЬНЫЙ ВЕС ПРОДАЖИ ТОВАРОВ НА РЫНКАХ И ЯРМАРКАХ В ОБОРОТЕ РОЗНИЧНОЙ ТОРГОВЛИ.....	302
СТРУКТУРА ОБОРОТА РОЗНИЧНОЙ ТОРГОВЛИ ПО ТИПАМ ХОЗЯЙСТВУЮЩИХ СУБЪЕКТОВ	302
ОБОРОТ РОЗНИЧНОЙ ТОРГОВЛИ НА ДУШУ НАСЕЛЕНИЯ	303
ИНДЕКСЫ ФИЗИЧЕСКОГО ОБЪЕМА ОБОРОТА РОЗНИЧНОЙ ТОРГОВЛИ.....	304
ОБОРОТ ОРГАНИЗАЦИЙ РОЗНИЧНОЙ ТОРГОВЛИ ПО ФОРМАМ СОБСТВЕННОСТИ ...	305
ТОВАРНАЯ СТРУКТУРА ОБОРОТА РОЗНИЧНОЙ ТОРГОВЛИ	306
ПРОДАЖА НАСЕЛЕНИЮ АЛКОГОЛЬНЫХ НАПИТКОВ	308
ПРОДАЖА ТАБАЧНЫХ ИЗДЕЛИЙ НАСЕЛЕНИЮ	309
ТОВАРНЫЕ ЗАПАСЫ В РОЗНИЧНОЙ ТОРГОВЛЕ.....	309
КАЧЕСТВО ОТЕЧЕСТВЕННЫХ И ИМПОРТНЫХ ТОВАРОВ, ПОСТУПИВШИХ НА ПОТРЕБИТЕЛЬСКИЙ РЫНОК.....	310
ОБОРОТ ОБЩЕСТВЕННОГО ПИТАНИЯ.....	314
СТРУКТУРА ОБОРОТА ОБЩЕСТВЕННОГО ПИТАНИЯ ПО ТИПАМ ХОЗЯЙСТВУЮЩИХ СУБЪЕКТОВ	314
ОБОРОТ ОБЩЕСТВЕННОГО ПИТАНИЯ ПО ФОРМАМ СОБСТВЕННОСТИ	315

СТРУКТУРА ЗАТРАТ НА ПРОИЗВОДСТВО И РЕАЛИЗАЦИЮ ПРОДУКЦИИ (РАБОТ И УСЛУГ) РОЗНИЧНОЙ ТОРГОВЛИ И ОБЩЕСТВЕННОГО ПИТАНИЯ В 2016 ГОДУ	316
ОПТОВАЯ ТОРГОВЛЯ	318
ОБОРОТ ОПТОВОЙ ТОРГОВЛИ	318
СТРУКТУРА ОБОРОТА ОПТОВОЙ ТОРГОВЛИ	318
ПРОДАЖА ОРГАНИЗАЦИЯМИ ОПТОВОЙ ТОРГОВЛИ ОТДЕЛЬНЫХ ВИДОВ ПРОДУКЦИИ (ТОВАРОВ)	319
ЗАПАСЫ В ОРГАНИЗАЦИЯХ ОПТОВОЙ ТОРГОВЛИ ОТДЕЛЬНЫХ ВИДОВ ПРОДУКЦИИ (ТОВАРОВ)	321
СТРУКТУРА ЗАТРАТ НА ПРОИЗВОДСТВО И РЕАЛИЗАЦИЮ ПРОДУКЦИИ (РАБОТ И УСЛУГ) В ОРГАНИЗАЦИЯХ ОПТОВОЙ ТОРГОВЛИ В 2016 ГОДУ	323
ПЛАТНЫЕ УСЛУГИ НАСЕЛЕНИЮ	324
ОБЪЕМ ПЛАТНЫХ УСЛУГ НАСЕЛЕНИЮ	324
СТРУКТУРА ПЛАТНЫХ УСЛУГ НАСЕЛЕНИЮ ПО ВИДАМ	324
ОБЪЕМ ПЛАТНЫХ УСЛУГ НАСЕЛЕНИЮ ПО ВИДАМ	325
ОБЪЕМ ПЛАТНЫХ УСЛУГ НА ДУШУ НАСЕЛЕНИЯ ПО ВИДАМ	327
ОБЪЕМ БЫТОВЫХ УСЛУГ НАСЕЛЕНИЮ	327
ОБЪЕМ БЫТОВЫХ УСЛУГ НАСЕЛЕНИЮ ПО ВИДАМ	328
УДЕЛЬНЫЙ ВЕС ИНДИВИДУАЛЬНОГО ПРЕДПРИНИМАТЕЛЬСТВА В ОБЩЕМ ОБЪЕМЕ БЫТОВЫХ УСЛУГ НАСЕЛЕНИЮ ПО ОТДЕЛЬНЫМ ВИДАМ	330
ОБЪЕМ БЫТОВЫХ УСЛУГ НА ДУШУ НАСЕЛЕНИЯ ПО ВИДАМ	330
ИНФОРМАЦИОННЫЕ И КОММУНИКАЦИОННЫЕ ТЕХНОЛОГИИ	331
ОРГАНИЗАЦИИ, ИСПОЛЬЗОВАВШИЕ ИНФОРМАЦИОННЫЕ И КОММУНИКАЦИОННЫЕ ТЕХНОЛОГИИ	333
ОРГАНИЗАЦИИ, ИСПОЛЬЗОВАВШИЕ ИНФОРМАЦИОННЫЕ И КОММУНИКАЦИОННЫЕ ТЕХНОЛОГИИ (ИКТ), ПО ВИДАМ ЭКОНОМИЧЕСКОЙ ДЕЯТЕЛЬНОСТИ	334
ЧИСЛО ПЕРСОНАЛЬНЫХ КОМПЬЮТЕРОВ В ОРГАНИЗАЦИЯХ ПО ВИДАМ ЭКОНОМИЧЕСКОЙ ДЕЯТЕЛЬНОСТИ	350
ЧИСЛО ОРГАНИЗАЦИЙ, ИМЕВШИХ ВЕБ-САЙТ, ПО ВИДАМ ЭКОНОМИЧЕСКОЙ ДЕЯТЕЛЬНОСТИ	366
ЗАТРАТЫ ОРГАНИЗАЦИЙ НА ИНФОРМАЦИОННЫЕ И КОММУНИКАЦИОННЫЕ ТЕХНОЛОГИИ ПО ВИДАМ ЭКОНОМИЧЕСКОЙ ДЕЯТЕЛЬНОСТИ	375
ДОМАШНИЕ ХОЗЯЙСТВА, ИМЕВШИЕ ПЕРСОНАЛЬНЫЕ КОМПЬЮТЕРЫ	395
ДОМАШНИЕ ХОЗЯЙСТВА, ИМЕВШИЕ ПОРТАТИВНЫЕ КОМПЬЮТЕРЫ (НОУТБУК, ПЛАНШЕТ, IPAD)	395
ДОМАШНИЕ ХОЗЯЙСТВА, ИМЕВШИЕ ДОСТУП К СЕТИ ИНТЕРНЕТ	395
НАУЧНЫЕ ИССЛЕДОВАНИЯ И ИННОВАЦИИ	396
ОРГАНИЗАЦИИ, ВЫПОЛНЯВШИЕ ИССЛЕДОВАНИЯ И РАЗРАБОТКИ	398
ЧИСЛЕННОСТЬ ПЕРСОНАЛА, ЗАНЯТОГО ИССЛЕДОВАНИЯМИ И РАЗРАБОТКАМИ	398
ЧИСЛЕННОСТЬ ИССЛЕДОВАТЕЛЕЙ ПО ОБЛАСТЯМ НАУКИ	399
ПОДГОТОВКА НАУЧНЫХ КАДРОВ	400
ВНУТРЕННИЕ ЗАТРАТЫ НА ИССЛЕДОВАНИЯ И РАЗРАБОТКИ	400
СТРУКТУРА ВНУТРЕННИХ ЗАТРАТ НА ИССЛЕДОВАНИЯ И РАЗРАБОТКИ ПО ИСТОЧНИКАМ ФИНАНСИРОВАНИЯ	400
ВНУТРЕННИЕ ЗАТРАТЫ НА ИССЛЕДОВАНИЯ И РАЗРАБОТКИ ПО ВИДАМ ЗАТРАТ	401
ОБЪЕМ ИССЛЕДОВАНИЙ И РАЗРАБОТОК В 2016 ГОДУ	401
ИННОВАЦИОННАЯ АКТИВНОСТЬ ОРГАНИЗАЦИЙ ПО ВИДАМ ЭКОНОМИЧЕСКОЙ ДЕЯТЕЛЬНОСТИ	402
ЗАТРАТЫ ОРГАНИЗАЦИЙ НА ТЕХНОЛОГИЧЕСКИЕ ИННОВАЦИИ ПО ВИДАМ ЭКОНОМИЧЕСКОЙ ДЕЯТЕЛЬНОСТИ	403

ОБЪЕМ ОТГРУЖЕННОЙ ИННОВАЦИОННОЙ ПРОДУКЦИИ ОРГАНИЗАЦИЙ, ОСУЩЕСТВЛЯЮЩИХ ТЕХНОЛОГИЧЕСКИЕ ИННОВАЦИИ ПО ВИДАМ ЭКОНОМИЧЕСКОЙ ДЕЯТЕЛЬНОСТИ	405
ФИНАНСЫ	407
ДОХОДЫ И РАСХОДЫ БЮДЖЕТА	410
ЗАДОЛЖЕННОСТЬ ОРГАНИЗАЦИЙ ПО НАЛОГАМ И СБОРАМ В БЮДЖЕТНУЮ СИСТЕМУ	412
САЛЬДИРОВАННЫЙ ФИНАНСОВЫЙ РЕЗУЛЬТАТ (ПРИБЫЛЬ МИНУС УБЫТОК) ДЕЯТЕЛЬНОСТИ ОРГАНИЗАЦИЙ ПО ВИДАМ ЭКОНОМИЧЕСКОЙ ДЕЯТЕЛЬНОСТИ.....	413
УДЕЛЬНЫЙ ВЕС УБЫТОЧНЫХ ОРГАНИЗАЦИЙ И СУММА УБЫТКА ПО ВИДАМ ЭКОНОМИЧЕСКОЙ ДЕЯТЕЛЬНОСТИ	415
РЕНТАБЕЛЬНОСТЬ ПРОДАННЫХ ТОВАРОВ, ПРОДУКЦИИ (РАБОТ, УСЛУГ) И АКТИВОВ ОРГАНИЗАЦИЙ ПО ВИДАМ ЭКОНОМИЧЕСКОЙ ДЕЯТЕЛЬНОСТИ	421
ОТДЕЛЬНЫЕ ПОКАЗАТЕЛИ ПЛАТЕЖЕСПОСОБНОСТИ И ФИНАНСОВОЙ УСТОЙЧИВОСТИ ОРГАНИЗАЦИЙ ПО ВИДАМ ЭКОНОМИЧЕСКОЙ ДЕЯТЕЛЬНОСТИ	425
ФИНАНСОВЫЕ ВЛОЖЕНИЯ ОРГАНИЗАЦИЙ ПО ВИДАМ ЭКОНОМИЧЕСКОЙ ДЕЯТЕЛЬНОСТИ.....	439
ЗАДОЛЖЕННОСТЬ ОРГАНИЗАЦИЙ ПО ВИДАМ ЭКОНОМИЧЕСКОЙ ДЕЯТЕЛЬНОСТИ В 2016 ГОДУ	445
ЗАДОЛЖЕННОСТЬ ОРГАНИЗАЦИЙ	448
СТРУКТУРА ЗАДОЛЖЕННОСТИ ПО ОБЯЗАТЕЛЬСТВАМ ОРГАНИЗАЦИЙ В 2016 ГОДУ ..	449
ПРОСРОЧЕННАЯ КРЕДИТОРСКАЯ ЗАДОЛЖЕННОСТЬ ОРГАНИЗАЦИЙ ПО ВИДАМ ЭКОНОМИЧЕСКОЙ ДЕЯТЕЛЬНОСТИ В 2016 ГОДУ	452
ПРОСРОЧЕННАЯ ДЕБИТОРСКАЯ ЗАДОЛЖЕННОСТЬ ОРГАНИЗАЦИЙ ПО ВИДАМ ЭКОНОМИЧЕСКОЙ ДЕЯТЕЛЬНОСТИ В 2016 ГОДУ	453
ПРЕВЫШЕНИЕ КРЕДИТОРСКОЙ ЗАДОЛЖЕННОСТИ НАД ДЕБИТОРСКОЙ ЗАДОЛЖЕННОСТЬЮ ОРГАНИЗАЦИЙ ПО ВИДАМ ЭКОНОМИЧЕСКОЙ ДЕЯТЕЛЬНОСТИ В 2016 ГОДУ	454
ЗАДОЛЖЕННОСТЬ ПОКУПАТЕЛЕЙ И ПОСТАВЩИКАМ ОРГАНИЗАЦИЙ ПО ВИДАМ ЭКОНОМИЧЕСКОЙ ДЕЯТЕЛЬНОСТИ В 2016 ГОДУ	457
ИНВЕСТИЦИИ	461
ИНВЕСТИЦИИ В НЕФИНАНСОВЫЕ АКТИВЫ	466
ИНВЕСТИЦИИ В НЕФИНАНСОВЫЕ АКТИВЫ	466
ИНВЕСТИЦИИ В ОСНОВНОЙ КАПИТАЛ.....	467
ИНВЕСТИЦИИ В ОСНОВНОЙ КАПИТАЛ ПО ВИДАМ ОСНОВНЫХ ФОНДОВ	467
НАПРАВЛЕНИЯ ИНВЕСТИЦИЙ В ОСНОВНОЙ КАПИТАЛ	468
СТРУКТУРА ИНВЕСТИЦИЙ В ОСНОВНОЙ КАПИТАЛ ПО НАПРАВЛЕНИЯМ В 2016 ГОДУ	468
ИНВЕСТИЦИИ В ОСНОВНОЙ КАПИТАЛ ПО ИСТОЧНИКАМ ФИНАНСИРОВАНИЯ.....	469
ИНВЕСТИЦИИ В ОСНОВНОЙ КАПИТАЛ ПО ИСТОЧНИКАМ ФИНАНСИРОВАНИЯ В 2013-2016 ГОДАХ	471
ИНВЕСТИЦИИ В ОСНОВНОЙ КАПИТАЛ ПО ФОРМАМ СОБСТВЕННОСТИ.....	473
ИНВЕСТИЦИИ В ОСНОВНОЙ КАПИТАЛ ПО ВИДАМ ЭКОНОМИЧЕСКОЙ ДЕЯТЕЛЬНОСТИ.....	475
СТРУКТУРА ИНВЕСТИЦИЙ В ОСНОВНОЙ КАПИТАЛ ПО ВИДАМ ЭКОНОМИЧЕСКОЙ ДЕЯТЕЛЬНОСТИ.....	478
ФИНАНСОВЫЕ ВЛОЖЕНИЯ	480
ДОЛГОСРОЧНЫЕ И КРАТКОСРОЧНЫЕ ФИНАНСОВЫЕ ВЛОЖЕНИЯ В 2016 ГОДУ	480
ФИНАНСОВЫЕ ВЛОЖЕНИЯ ОРГАНИЗАЦИЙ ПО ВИДАМ ЭКОНОМИЧЕСКОЙ ДЕЯТЕЛЬНОСТИ.....	481

ЦЕНЫ И ТАРИФЫ.....	487
ИНДЕКСЫ ЦЕН В СЕКТОРАХ ЭКОНОМИКИ.....	492
ИНДЕКСЫ ПОТРЕБИТЕЛЬСКИХ ЦЕН (ТАРИФОВ) НА ТОВАРЫ И УСЛУГИ.....	492
ИНДЕКСЫ ПОТРЕБИТЕЛЬСКИХ ЦЕН НА ПРОДОВОЛЬСТВЕННЫЕ, НЕПРОДОВОЛЬСТВЕННЫЕ ТОВАРЫ И УСЛУГИ.....	500
ИНДЕКСЫ ПОТРЕБИТЕЛЬСКИХ ЦЕН НА ОТДЕЛЬНЫЕ ГРУППЫ ТОВАРОВ.....	501
СРЕДНИЕ ПОТРЕБИТЕЛЬСКИЕ ЦЕНЫ НА ОТДЕЛЬНЫЕ ВИДЫ ПРОДОВОЛЬСТВЕННЫХ ТОВАРОВ.....	502
СРЕДНИЕ ПОТРЕБИТЕЛЬСКИЕ ЦЕНЫ НА ОТДЕЛЬНЫЕ НЕПРОДОВОЛЬСТВЕННЫЕ ТОВАРЫ.....	504
ОТНОШЕНИЕ ПОТРЕБИТЕЛЬСКИХ ЦЕН НА ОСНОВНЫЕ ВИДЫ ПРОДОВОЛЬСТВЕННЫХ ТОВАРОВ К ЦЕНЕ НА ГОВЯДИНУ.....	506
ИНДЕКСЫ ПОТРЕБИТЕЛЬСКИХ ЦЕН (ТАРИФОВ) НА ОТДЕЛЬНЫЕ ГРУППЫ УСЛУГ.....	506
ИНДЕКСЫ ЦЕН ПРОИЗВОДИТЕЛЕЙ ПРОМЫШЛЕННЫХ ТОВАРОВ ПО ВИДАМ ЭКОНОМИЧЕСКОЙ ДЕЯТЕЛЬНОСТИ.....	507
СВОДНЫЕ ИНДЕКСЫ ЦЕН НА ПРОДУКЦИЮ ИНВЕСТИЦИОННОГО НАЗНАЧЕНИЯ.....	508
ИНДЕКСЫ ЦЕН НА ПРОДУКЦИЮ ИНВЕСТИЦИОННОГО НАЗНАЧЕНИЯ.....	508
СВОДНЫЕ ИНДЕКСЫ ЦЕН НА ПРОДУКЦИЮ ИНВЕСТИЦИОННОГО НАЗНАЧЕНИЯ ПО ЭЛЕМЕНТАМ ТЕХНОЛОГИЧЕСКОЙ СТРУКТУРЫ.....	509
ИНДЕКСЫ ЦЕН ПРОИЗВОДИТЕЛЕЙ СЕЛЬСКОХОЗЯЙСТВЕННОЙ ПРОДУКЦИИ.....	516
СРЕДНИЕ ЦЕНЫ ПРОИЗВОДИТЕЛЕЙ СЕЛЬСКОХОЗЯЙСТВЕННОЙ ПРОДУКЦИИ.....	517
ИНДЕКСЫ ТАРИФОВ НА ГРУЗОВЫЕ ПЕРЕВОЗКИ.....	518
ИНДЕКСЫ ТАРИФОВ НА УСЛУГИ СВЯЗИ ДЛЯ ЮРИДИЧЕСКИХ ЛИЦ.....	518
ЦЕНЫ НА РЫНКЕ ЖИЛЬЯ.....	518
ВНЕШНЯЯ ТОРГОВЛЯ ТОВАРАМИ.....	519
ВНЕШНЕТОРГОВЫЙ ОБОРОТ.....	521
ЭКСПОРТ ТОВАРОВ ПО ГРУППАМ СТРАН-ПАРТНЕРОВ.....	521
ИМПОРТ ТОВАРОВ ПО ГРУППАМ СТРАН-ПАРТНЕРОВ.....	521
ТОВАРНАЯ СТРУКТУРА ЭКСПОРТА.....	522
ТОВАРНАЯ СТРУКТУРА ЭКСПОРТА В РЕСПУБЛИКУ БЕЛАРУСЬ.....	523
ТОВАРНАЯ СТРУКТУРА ИМПОРТА.....	524
ТОВАРНАЯ СТРУКТУРА ИМПОРТА ИЗ РЕСПУБЛИКИ БЕЛАРУСЬ.....	525

ИСТОРИЧЕСКАЯ СПРАВКА - 80 ЛЕТ СМОЛЕНСКОЙ ОБЛАСТИ

ГЕОГРАФИЧЕСКОЕ ПОЛОЖЕНИЕ

Смоленская область одна из западных областей Российской Федерации, находится в центральной части Восточно-европейской (Русской) равнины и входит в состав Центрального федерального округа. Площадь области составляет 49778 квадратных километров, что сравнимо с территориями таких государств, как Дания, Швейцария, Голландия. С ней граничат 5 областей России и 2 области Республики Беларусь. Большая часть области находится в пределах 54-56⁰ северной широты.

Год образования		1937
Областной центр		г. Смоленск
Территория		49,8 тыс. км ²
протяженность	с севера на юг	250 км
	с запада на восток	280 км
на 1 января 2017г.	сельхозугодья	42,1%
	леса	43,6%
	поверхностные воды	1,1%
Границы	на севере	с Псковской и Тверской областями
	на юге	с Брянской областью
	на юго-востоке	с Калужской областью
	на востоке	с Московской областью
	на западе	с Республикой Беларусь
Климат		умеренно-континентальный
Почвы		преобладают дерново-подзолистые
Среднегодовое количество осадков	колеблется	от 630 до 730 мм
Средняя температура воздуха	январь	-9 ⁰
	июль	+17 ⁰
Реки (протяженность в пределах области)		16,6 тыс. км
	Днепр	504 км
	Угра	257 км
	Остёр	227 км
	Сож	213 км
	Десна	151 км
Озера	самое крупное	Акатовское (Свадицкое)
	самое глубокое	Баклановское
Водохранилища	на северо-востоке	Вазузское, Яузское,
	на севере	Смоленское
	на юге	Десногорское
Национальный парк	на северо-западе	"Смоленское поозерье"

Созданная в сентябре 1937 года Смоленская область включала 49 районов. В октябре 1938 года были вновь созданы 3 района (Батурицкий, Слободской, Касплянский), а в мае 1939 года созданы еще 2 района – Семлевский и Куйбышевский. В июле 1944 года из Смоленской области во вновь образованную Калужскую область было передано 13 районов, а в августе этого же года в Великолукскую область переданы 3 района (Бельский, Ильинский, Усвятский), а также 6 сельсоветов Велижского и 3 сельсовета Пречистенского районов.

Впоследствии при упразднении Великолукской области территория Усвятского района и бывших сельсоветов Велижского района была включена в состав Псковской области, а территория Бельского, Ильинского и 3 сельсоветов Пречистенского районов – в состав Калининской области. В Брянскую область было передано несколько населенных пунктов Прыщанского сельсовета Ершицкого района. В 1961 году упразднен Глинковский район (восстановлен в 1980 г.), а в 1963 году - Велижский, Дорогобужский, Краснинский, Угранский, Хиславичский и Холм-Жирковский районы (восстановлены в 1965 г), Ершицкий, Новодугинский и Темкинский районы восстановлены в 1972 году, Кардымовский район восстановлен в 1977 году.

**ТЕРРИТОРИЯ И АДМИНИСТРАТИВНО-ТЕРРИТОРИАЛЬНОЕ
УСТРОЙСТВО СМОЛЕНСКОЙ ОБЛАСТИ**

в современных границах; на конец года

	1939	1959	1970	1979	1989	1999
Территория, тыс. км ²	49,8	49,8	49,8	49,8	49,8	49,8
Плотность населения, человек на 1 км ²	39,8	22,9	22,2	22,5	23,3	22,7
Число административно-территориальных единиц						
Районы	38	38	20	24	25	25
Города	13	14	14	14	14	15
<i>из них областного значения</i>	5	5	6	6	6	2
Районы в г. Смоленске	-	-	2	2	3	3
Поселки городского типа	5	7	13	18	17	15
Сельские Советы (округа)	-	469	400	401	419	414
Сельские населенные пункты, имеющие постоянное население	-	9100	7094	6017	5011	4662

**АДМИНИСТРАТИВНО-ТЕРРИТОРИАЛЬНОЕ УСТРОЙСТВО
СМОЛЕНСКОЙ ОБЛАСТИ НА НАЧАЛО 2010 И 2017 ГГ.¹⁾**

Смоленская область является субъектом Российской Федерации, входит в состав Центрального федерального округа.

Административно-территориальные единицы Смоленской области

	2010	2017
Муниципальные районы	25	25
Городские округа	2	2
Городские поселения	25	23
Сельские поселения	298	278

Населенные пункты Смоленской области

	2010	2017
Города	15	15
Поселки городского типа	12	10
Сельские населенные пункты	4865	4855

Численность населения
(тысяч человек)

	2010	2017
Всего по области	993,0	953,2
Городское население	719,2	687,2
Сельское население	273,8	266,0
Городской округ "Город Смоленск"	325,6	329,9

Плотность населения
(человек на 1 км²)

	2010	2017
Всего по области	19,9	19,1
Городской округ "Город Смоленск"	1957,3	1982,9

ГОРОДА СМОЛЕНСКОЙ ОБЛАСТИ

Наименование города	Год образования	Примечание
Смоленск	863	Один из древнейших русских городов, первые исторические сведения о нем появились в IX веке (863 г.).
Десногорск	1989	В 1989 г. рабочий поселок Десногорск был отнесен к категории города областного подчинения, при переписи 1979, 1989 гг. был поселком городского типа.
Велиж	1536	Основание Велижа относится к 1536 г., когда на месте древнего городища по указанию Ивана Грозного был построен город в виде укрепленного пункта.
Вязьма	1239	Указан год упоминания о городе в летописных источниках.
Гагарин	1776	В начале XVII века существовало небольшое поселение. В связи с постройкой здесь пристани возникла Гжатская Слобода, преобразованная в 1776 г. в город Гжатск. В 1968 г. переименован в Гагарин.
Демидов	1776	Указан год официального утверждения городом под названием Поречье. В 1918 г. переименован в Демидов.
Дорогобуж	1150	Указан год первого упоминания о городе в исторических актах.
Духовщина	1777	Указан год первого преобразования в город села Духовщина.
Ельня	1776	В 1447 г. упоминается как дворцовое село, утвержденное в 1776 г. уездным городом.
Починок	1926	Указан год официального присвоения статуса города. Впервые упоминается в 1811 г. как небольшая деревня.
Рославль	1408	Указан год упоминания в исторических актах. В ряде источников возникновение города относят к 988, 1098, 1150 гг.
Рудня	1926	Указан год официального присвоения статуса города. Первое упоминание датируется примерно 1363 г.
Сафоново	1952	Указан год официального присвоения статуса города. Первое упоминание с 1859 г. Получил свое название от д. Сафоново.
Сычевка	1776	Указан год первого преобразования села Сычевка в уездный город.
Ярцево	1926	Указан год официального присвоения статуса города. 1610 г. считается датой первого письменного упоминания о Ярцеве как о поселении.

ОДИН ДЕНЬ СМОЛЕНСКОЙ ОБЛАСТИ

в среднем за сутки, исходя из календарного числа дней в году

	1940	1950	1960	1970	1980	1990	2000
Производство важнейших видов промышленной продукции							
электроэнергия, тыс. кВт. ч	316	263	1397	3442	9445	68093	62245
трикотажные изделия, тыс. шт.	2,2	0,6	4,4	65,9	95,1	114,4	20,7
чулочно-носочные изделия, тыс. пар	2,8	0,8	75,9	74,8	78,4	116,1	90,6
ткани всех видов, тыс. пог. м ¹⁾	35,3	7,4	80,2	334,4	439,2	471,0	51,5
кирпич строительный, тыс. шт. условного кирпича	155,7	162,7	589,6	697,8	701,6	688,8	274,6
мясо, включая субпродукты 1 категории, т	19,4	11,8	62,3	116,4	122,1	179,2	20,5
масло животное, т	3,0	9,0	19,7	29,0	24,6	29,9	23,4
хлеб и хлебобулочные изделия, т	726,8	274,0	409,8	731,5	754,1	715,1	245,5
Перевезено грузов, тыс. т							
железнодорожным транспортом (отправлено)	7,7	7,2	15,2	22,6	36,8	36,8	20,6
автомобильным транспортом (организаций всех видов экономической деятельности)	0,1	0,8	17,3	27,7	67,9	69,3	60,3
Перевезено пассажиров транспортом общего пользования, тыс. человек							
	4,1	10,1	137	293	495	477	1051
Ввод в действие жилых домов, тыс. м²							
	-	0,9	1,6	1,4	1,5	1,6	0,5
Оборот розничной торговли, млн. руб.							
	0,3	0,4	0,9	1,9	3,0	5,3	40,7
Отправлено писем, газет, журналов, тыс.							
	...	87,1	148,2	207,4	270,9	316,2	80,1
Средний тираж газет, тыс. экз.							
	...	66,4	101,2	129,7	160,2	213,3	93,4
Посещено киносеансов, тыс. человек							
	...	16,5	41,5	50,0	53,3	36,9	1,1
Родилось, человек							
	121	78	58	37	44	38	21
Заключено браков							
	20	30	33	28	32	28	18

¹⁾ Данные за 2000 приведены в тыс. м².

ОДИН ДЕНЬ СМОЛЕНСКОЙ ОБЛАСТИ В 2014-2016 ГГ.

в среднем за сутки, исходя из календарного числа дней в году

	2014	2015	2016
Демографические показатели			
Родилось, человек	29	28	27
мальчиков	15	14	14
девочек	14	13	13
Умерло, человек	43	43	42
мужчин	21	21	21
женщин	22	22	22
Зарегистрировано			
браков	21	20	16
разводов	14	12	12
Производство отдельных видов промышленной продукции			
электроэнергия, млн. кВт. ч	73,1	74,8	68,6
тепловая энергия, тыс. Гкал	20,3	19,3	20,7
кирпич керамический неогнеупорный строительный, млн. условных кирпичей	0,3	0,2	0,2
конструкции и детали сборные железобетонные, тыс. м ³	1,4	1,2	1,1
лесоматериалы, продольно распиленные или расколотые, разделенные на слои или лущенные, толщиной более 6 мм; шпалы железнодорожные или трамвайные деревянные, непропитанные, тыс. м ³	0,1	0,2	0,3
трикотажные изделия - всего, тыс. шт.	54,1	50,0	59,6
изделия трикотажные чулочно-носочные, тыс. пар	60,9	62,9	69,5
мясо и субпродукты пищевые убойных животных, т	38,0	147,7	220,7
цельномолочная продукция (в пересчете на молоко), т	84,2	55,2	37,5
масло сливочное и пасты масляные, т	1,6	0,4	0,1
хлеб и хлебобулочные изделия, т	157,5	164,3	157,7
Производство основных видов сельскохозяйственной продукции в хозяйствах всех категорий			
скот и птица на убой (в живом весе), т	198,7	181,2	198,2
молоко, т	645,4	597,6	568,0
яйца, тыс. шт.	745,9	539,2	545,9
Перевезено грузов автомобильным транспортом, тыс. т	25,5	22,2	22,7
Перевезено пассажиров автомобильным транспортом, тыс. человек	223,8	222,8	192,5
Ввод в действие жилых домов, тыс. м² общей площади	1,2	1,4	1,7
Оборот розничной торговли, млн. руб.	397,2	431,1	417,8

ЧИСЛЕННОСТЬ НАСЕЛЕНИЯ¹⁾

Годы	Все население, тыс. человек	в том числе		В общей численности населения, процентов	
		городское	сельское	городское	сельское
1939	1980,0	363,0	1617,0	18	82
1950	1249,1	255,1	994,0	20	80
1959	1143,6	363,5	780,1	32	68
1970	1110,2	527,4	582,8	48	52
1979	1116,5	664,9	451,6	60	40
1989	1153,6	781,3	372,3	68	32
1990	1158,4	788,9	369,5	68	32
2000	1099,4	772,2	327,2	70	30
2002	1049,6	743,6	306,0	71	29

¹⁾ Данные приведены: 1939 и 1979 гг. – по переписи на 17 января, 1959 и 1970 гг. – по переписи на 15 января, 1989 г. – по переписи на 12 января, 2002 г. – по переписи на 9 октября, за остальные годы – оценка на 1 января соответствующего года.

ДЕМОГРАФИЧЕСКАЯ НАГРУЗКА НА ТРУДОСПОСОБНОЕ НАСЕЛЕНИЕ

на конец года

Годы	На 1000 человек трудоспособного возраста, приходится лиц моложе и старше трудоспособного возраста		
	все население	городское население	сельское население
1959	794	625	886
1970	868	647	1127
1979	709	580	941
1989	827	712	1131
1990	833	718	1142
2000	697	612	940
2002	654	579	872

ЧИСЛЕННОСТЬ НАСЕЛЕНИЯ В ГОРОДАХ ОБЛАСТИ¹⁾

	тысяч человек					
	1939	1959	1970	1979	1989	2002
Смоленск	156,9	158,8	231,2	297,3	338,5	325,1
Десногорск	-	-	-	10,0	30,2	32,1
Велиж	11,4	8,0	8,3	8,7	9,1	8,3
Вязьма	33,8	31,1	43,6	51,5	59,4	57,5
Гагарин	12,1	9,8	15,0	20,8	28,1	28,8
Демидов	7,9	6,8	8,6	9,6	10,1	8,8
Дорогобуж	8,5	5,8	6,9	7,4	12,4	12,3
Духовщина	3,9	3,2	4,1	4,8	5,5	4,7
Ельня	7,1	6,9	8,1	9,0	9,8	10,8
Починок	3,2	7,5	9,6	10,9	10,7	9,6
Рославль	41,5	37,5	48,9	56,0	60,3	57,7
Рудня	7,3	8,0	9,5	10,2	11,0	9,9
Сафоново	3,6	31,5	46,5	52,5	56,7	48,2
Сычевка	8,4	6,7	8,1	8,2	9,6	8,7
Ярцево	36,7	25,6	36,7	40,9	52,7	52,6

¹⁾ Данные приведены: 1939 и 1979 гг. – по переписи на 17 января, 1959 и 1970 гг. – по переписи на 15 января, 1989 г. – по переписи на 12 января, 2002 г. – по переписи на 9 октября, 2010 г. – по переписи на 14 октября.

ГРУППИРОВКА СЕЛЬСКИХ НАСЕЛЕННЫХ ПУНКТОВ ПО ЧИСЛУ ЖИТЕЛЕЙ¹⁾

	по данным переписей населения				
	1959	1970	1979	1989	2002
Населенные пункты – всего	9100	7094	6017	5011	4406
<i>из них с числом жителей, человек</i>					
до 5	307	439	456	699	997
6-10	329	410	498	635	730
11-25	1073	1124	1382	1354	1106
26-50	2135	1734	1460	999	607
51-100	3031	1915	1193	601	324
101-200	1651	969	570	262	246
201-500	491	401	359	340	295
501-1000	52	69	73	85	69
1001-2000	24	27	16	25	19
2001-3000	7	5	9	5	7
3001-5000	-	1	1	6	6
Приходится в среднем на 1 населенный пункт, человек	85	81	75	74	69

¹⁾ Данные приведены: 1959 и 1970 гг. – по переписи на 15 января, 1979 г. – по переписи на 17 января, 1989 г. – по переписи на 12 января, 2002 г. – по переписи на 9 октября.

ОСНОВНЫЕ ПОКАЗАТЕЛИ ЕСТЕСТВЕННОГО ДВИЖЕНИЯ НАСЕЛЕНИЯ

Годы	Всего, человек				На 1000 человек населения			
	родившихся	умерших	в том числе дети в возрасте до 1 года	естественный прирост (+), убыль (-)	родившихся	умерших	в том числе дети в возрасте до 1 года ¹⁾	естественный прирост (+), убыль (-)
1940	44301	33341	8186	+10960	22,3	16,8	184,8	+5,5
1950	28530	11349	2145	+17181	23,1	9,2	75,2	+13,9
1960	21347	8974	837	+12373	19,1	8,0	39,2	+11,1
1970	13305	11930	259	+1375	12,1	10,8	19,5	+1,3
1980	15956	14759	294	+1197	14,1	13,1	18,4	+1,0
1990	13741	15362	181	-1621	11,9	13,3	12,9	-1,4
2000	7651	21784	115	-14133	7,0	20,0	15,1	-13,0

¹⁾ На 1000 родившихся.

ЧИСЛЕННОСТЬ НАСЕЛЕНИЯ, ЗАНЯТОГО В ЭКОНОМИКЕ

в среднем за год

Годы	Тысяч человек
1940	809,2
1950	495,0
1960	485,9
1970	524,6
1980	597,1
1990	581,8
2000	473,9

ЧИСЛЕННОСТЬ ЗАНЯТОГО НАСЕЛЕНИЯ ПО ОТРАСЛЯМ ЭКОНОМИКИ

в среднем за год, тысяч человек

	1940	1950	1960	1970	1980	1990	2000
Всего в экономике	809,2	495,0	485,9	524,6	597,1	581,8	473,9
Промышленность	76,8	49,7	85,6	157,5	182,5	187,0	112,4
Сельское хозяйство	591,1	323,0	250,9	166,1	128,9	97,2	82,0
Лесное хозяйство	2,0	2,1	3,1	3,1	3,4	2,1	3,0
Строительство	9,8	14,2	21,4	34,7	60,9	68,5	34,7
Транспорт	25,0	22,1	31,0	33,6	43,8	33,7	25,6
Связь	4,1	3,7	4,9	8,6	9,1	8,7	7,7
Торговля, общественное питание, материально-техническое снабжение, сбыт и заготовки	26,0	17,3	22,3	32,5	44,4	42,7	57,8
Жилищно-коммунальное хозяйство, непроизводственные виды бытового обслуживания населения	11,8	5,2	6,3	10,6	18,9	22,4	21,2
Здравоохранение, физкультура и социальное обеспечение	11,3	10,8	16,4	23,8	27,7	31,4	35,4
Образование, культура и искусство	29,4	24,7	28,5	40,8	48,6	56,8	54,3
Наука и научное обслуживание	0,4	2,0	1,1	4,3	8,0	6,9	1,8
Кредитование, финансы и страхование	2,3	1,9	1,7	1,9	3,3	3,3	4,6
Аппарат органов управления	16,4	14,1	7,8	9,6	10,9	10,5	24,2
Другие отрасли	2,8	4,2	4,9	3,5	6,7	10,6	9,2

**СРЕДНЕМЕСЯЧНАЯ НАЧИСЛЕННАЯ ЗАРАБОТНАЯ ПЛАТА РАБОТНИКОВ
ПРЕДПРИЯТИЙ И ОРГАНИЗАЦИЙ ПО ОТРАСЛЯМ ЭКОНОМИКИ**

	1956	1960	1970	1980	1990	2000	рублей
Всего в экономике	58	62	102	151	264	1656	
Промышленность	61	72	116	168	274	2294	
Сельское хозяйство	36	41	83	135	264	702	
Лесное хозяйство	36	39	88	124	192	950	
Строительство	68	75	127	174	312	1619	
Транспорт	67	75	120	178	297	2378	
Связь	52	54	85	134	221	1976	
Торговля, общественное питание, материально-техническое снабже- ние, сбыт и заготовки	50	52	93	135	233	1365	
Жилищно-коммунальное хозяйство, непроизводственные виды бытового обслуживания населения	45	49	88	128	197	1446	
Здравоохранение, физкультура и социальное обеспечение	55	56	86	120	173	862	
Образование	67	68	104	127	180	865	
Культура и искусство	42	46	78	106	149	793	
Наука и научное обслуживание	79	79	111	161	324	2404	
Кредитование, финансы и страхование	66	65	107	149	357	4409	
Аппарат органов управления	66	71	108	143	299	2174	

СОСТАВ И ИСПОЛЬЗОВАНИЕ ДЕНЕЖНЫХ ДОХОДОВ НАСЕЛЕНИЯ

	миллионов рублей					
	1955	1960	1970	1980	1990	2000
Денежные доходы - всего	287,0	375,8	873,6	1521	2671	22517,1
<i>из них:</i>						
оплата труда	200,3	252,9	597,1	1109	1878	7718,6
пенсии и пособия	21,5	47,0	115,8	226	414	3409,5
стипендии	3,0	2,4	5,5	11	12	37,4
прочие поступления	62,2	73,5	155,2	175	367	11351,6
<i>из них:</i>						
доходы от собственности	5,3	2,4	5,0	21	65	356,0
доходы от предпринимательской деятельности	-	-	-	-	-	4843,3
Денежные расходы - всего	269,2	377,3	850,1	1382	2422	20552,0
<i>из них:</i>						
потребительские расходы	230,1	348,0	730,0	1186	1955	17579,0
<i>в том числе:</i>						
покупка товаров	206,7	318,8	666,1	1075	1761	15272,4
оплата услуг	23,4	29,2	63,9	111	194	2306,6
обязательные платежи и добровольные взносы	22,4	26,5	69,4	156	282	1061,3
прирост сбережений во вкладах и ценных бумагах	16,7	2,8	50,7	40	184	538,9
покупка валюты	-	-	-	-	1	742,4

ОСНОВНЫЕ ПОКАЗАТЕЛИ ОБРАЗОВАНИЯ И КУЛЬТУРЫ

	на конец года							
	1937	1940	1950	1960	1970	1980	1990	2000
Число постоянных дошкольных учреждений	274	299	187	318	491	666	851	338
в них детей, тыс.	11,0	13,4	6,1	16,9	35,2	57,7	67,3	27,9
в процентах от численности детей соответствующего возраста	42,1	63,1	70,1	55,5
Обеспеченность местами детей, находящихся в дошкольных учреждениях (на 100 мест приходится детей)	104	102	94	86
Число государственных дневных общеобразовательных школ	2404	2421	2179	2030	1637	861	714	676
в них учащихся, тыс.	427,0	421,2	254,2	173,8	190,1	129,0	148,1	143,7
Число государственных вечерних (сменных) общеобразовательных школ	148	106	42	40	17	11
в них учащихся, тыс.	6,0	9,1	12,6	15,8	4,0	3,2
Число профессионально-технических учебных заведений	27	36	38	36
в них учащихся, тыс.	10,7	13,0	13,7	13,1
Число государственных средних специальных учебных заведений	46	40	14	24	28	27	26	26
в них студентов, тыс.	10,7	10,3	5,7	9,7	24,4	25,7	19,6	18,4
Выпущено специалистов из средних специальных учебных заведений, человек	305	2090	4888	6948	5539	4884
на 10000 человек населения	2	18	45	60	48	45
Число государственных высших учебных заведений	5	8	4	5	5	5	5	9
в них студентов, тыс.	3,7	7,5	5,4	7,6	14,3	15,4	13,6	15,5
Выпущено специалистов из высших учебных заведений, человек	...	1327	749	1318	2063	2494	1993	2689
на 10000 человек населения	...	7	6	11	18	20	17	25
Число массовых библиотек	765	1085	1383	1033	730	705	736	640
Библиотечный фонд, тыс. экз.	1347	1920	1564	5030	7718	9439	10279	9108
Число экземпляров, в среднем на 1000 человек населения	680	954	1267	4512	7010	8370	8827	8416
Число клубных учреждений	1711	2070	1215	1183	1228	1145	973	674 ¹⁾
Число профессиональных театров	5	6	2	2	2	2	2	3
Число музеев (включая филиалы)	15	14	3	3	5	9	21	31

¹⁾ Учреждения культурно-досугового типа.

ОСНОВНЫЕ ПОКАЗАТЕЛИ РАЗВИТИЯ ЗДРАВООХРАНЕНИЯ

на конец года

Годы	Число больничных учреждений	Число больничных коек		Число врачебных амбулаторно-поликлинических учреждений	Численность врачей		Численность среднего медицинского персонала		Число фельдшерско-акушерских пунктов
		всего, тыс.	на 10000 человек населения		всего, тыс.	на 10000 человек населения	всего, тыс.	на 10000 человек населения	
1937	102	5,8	29,4	215	0,9	4,4	3,0	15,1	87
1940	145	7,0	36,1	271	1,1	5,8	3,4	17,4	329
1950	131	6,0	49,3	189	1,2	9,9	4,7	38,9	733
1960	152	8,9	80,0	209	1,9	16,9	7,0	61,0	762
1970	135	12,9	117,0	247	2,9	27,0	10,1	91,0	739
1980	115	15,1	134,7	156	4,5	40,2	12,5	111,6	712
1990	119	16,9	145,3	181	6,0	51,8	14,1	121,8	695
2000	98	14,6	134,4	247 ¹⁾	6,4	59,3	12,1	112,2	605

¹⁾ С 2000 года включая частные кабинеты.

САНАТОРНО-КУРОРТНЫЕ УЧРЕЖДЕНИЯ

на конец года

Годы	Число санаториев и учреждений отдыха	В них мест	Численность обслуженных лиц, тыс человек
1940	19	2120	...
1950	6	501	1,4
1960	6	590	4,5
1970	11	1226	18,1
1980	30	3776	125,7
1990	31	5582	287,0
2000	24	3525	40,3

ЖИЛИЩНЫЙ ФОНД

общая площадь, на конец года, миллионов квадратных метров

	1980	1985	1990	1995	2000
Весь жилищный фонд	15,8	17,8	21,0	22,3	23,1
в том числе:					
государственный	7,2	8,0	10,3	2,8	1,6
муниципальный	1,9	2,7	3,6	4,2	5,6
частный	6,7	7,0	7,0	14,1	15,7
из него в собственности граждан	6,7	6,2	5,9	10,6	13,1
в среднем на одного жителя, м ²	14,3	16,1	16,1	19,1	21,3
Городской жилищный фонд - всего	9,1	10,7	12,9	14,3	15,5
в том числе:					
государственный	5,0	5,6	6,8	2,0	1,1
муниципальный	1,9	2,6	3,5	4,0	5,1
частный	2,2	2,5	2,6	7,1	9,1
из него в собственности граждан	2,2	2,2	2,2	5,7	7,6
в среднем на одного жителя, м ²	13,0	14,5	16,2	17,7	20,3
Сельский жилищный фонд - всего	6,7	7,1	8,1	8,0	7,6
в том числе:					
государственный	2,2	2,5	3,5	0,8	0,5
муниципальный	-	0,1	0,1	0,2	0,5
частный	4,5	4,5	4,4	6,9	6,6
из него в собственности граждан	4,5	4,0	3,7	4,9	5,5
в среднем на одного жителя, м ²	16,5	19,2	22,2	22,4	23,8

ПРОИЗВЕДЕННЫЙ ВАЛОВОЙ РЕГИОНАЛЬНЫЙ ПРОДУКТ

(в текущих ценах; миллионов рублей, 1995-1997 гг. – млрд. рублей)

	1995	1996	1997	1998	1999	2000
Валовой региональный продукт	7848,1	9954,4	11160,9	12034,7	21729,0	29905,7
<i>в том числе:</i>						
производство товаров	4753,0	5634,0	5551,0	6163,3	12092,1	16164,2
производство услуг	2528,9	3803,4	4702,8	5467,6	8563,7	11985,6
чистые (за вычетом субсидий) налоги на продукты и импорт	566,2	517,0	907,1	403,8	1073,2	1755,9

ОСНОВНЫЕ ФОНДЫ ПО ОТРАСЛЯМ ЭКОНОМИКИ

на конец года; по полной балансовой стоимости; миллионов рублей; 1975, 1980 гг. - млрд. рублей

	1975	1980	1990	2000
Все основные фонды	5,3	7,6	15585	138150
<i>в том числе:</i>				
основные фонды отраслей, производящих товары	2,5	3,9	9022	54463
<i>из них:</i>				
промышленности	1,2	2,1	5794	32243
сельского хозяйства (включая скот)	1,0	1,5	2570	19089
лесного хозяйства	0,0	0,0	11	162
строительства	0,2	0,3	622	2962
прочих видов деятельности сферы производства товаров	0,1	0,0	25	7
основные фонды отраслей, оказывающих услуги	2,8	3,7	6563	83687
<i>из них:</i>				
транспорта	0,7	1,0	1628	34958
связи	0,1	0,1	178	1326
торговли и общественного питания	0,1	0,2	308	1145
материально-технического снабжения и сбыта	0,1	0,1	91	617
заготовок	0,0	0,0	35	159
жилищного хозяйства	1,2	1,4	2696	30784
коммунального хозяйства	0,2	0,3	534	4467
непроизводственных видов бытового обслуживания населения	0,0	0,1	252	66
здравоохранения, физической культуры, социального обеспечения	0,1	0,2	302	2231
образования	0,2	0,2	396	3597
культуры и искусства	0,1	0,1	93	1291
науки и научного обслуживания	0,0	0,0	50	210
кредитования и страхования	-	-	-	229
управления	-	-	-	2073
общественных объединений	-	-	-	56

ОСНОВНЫЕ ПОКАЗАТЕЛИ РАЗВИТИЯ ТОРГОВЛИ

в ценах соответствующих лет; миллионов рублей

	1937	1940	1950	1960	1970	1980
Количество предприятий организованной торговли						
розничной торговли	3201	3762	2908	3277	3809	3774
общественного питания	390	640	354	611	892	1209
Среднесписочная численность работников, тыс. человек	...	12	9	16	26	33
Издержки обращения	11	22	51	85
Общий объем розничного товарооборота во всех каналах реализации	88	119	160	340	682	1101
<i>в том числе:</i>						
общественное питание	7	18	21	28	57	94
потребкооперация	...	44	66	165	313	468
Товарные запасы в розничной сети, на конец года	...	13	28	68	1415	193
в днях торговли	...	46	74	72	81	67

Продолжение

	1990	2000
Количество предприятий организованной торговли		
розничной торговли	3711	649 ¹⁾
общественного питания	1475	140 ¹⁾
Среднесписочная численность работников, тыс. человек	35	19
Издержки обращения	58	274 ²⁾
Оборот розничной торговли	1791	14888
<i>в том числе:</i>		
потребкооперация	589	757
Оборот общественного питания	138	385
Товарные запасы в розничной сети, на конец года	149	263
в днях торговли	35	31

¹⁾ Приводятся данные Единого государственного регистра предприятий и организаций всех форм собственности и хозяйствования (ЕГРПО).

²⁾ По крупным и средним организациям розничной торговли.

ИНДЕКСЫ ФИЗИЧЕСКОГО ОБЪЕМА РОЗНИЧНОГО ТОВАРОБОРОТА

в сопоставимых ценах

Годы	В процентах к:						
	1940	1950	1960	1970	1980	1990	2000
1940	100	-	-	-	-	-	-
1950	133	100	-	-	-	-	-
1960	205	291	100	-	-	-	-
1970	422	600	207	100	-	-	-
1980	663	921	315	156	100	-	-
1990	887	1232	433	210	134	100	-
2000	422	587	206	100	64	48	100

ТОВАРОБОРОТ НА ДУШУ НАСЕЛЕНИЯ

рублей

Годы	Все товары	из них:	
		продовольственные	непродовольственные
1940	59	39	20
1950	128	77	51
1960	305	178	127
1970	617	382	235
1980	978	578	400
1990	1658	880	778
2000	13648	7579	6069

ОБЪЕМ ПЛАТНЫХ УСЛУГ НАСЕЛЕНИЮ

в фактически действовавших ценах

Годы	Платные услуги		в том числе бытовые услуги	
	млн. рублей	в процентах к предыдущему году (в сопостави- мых ценах)	млн. рублей	в процентах к предыдущему году (в сопостави- мых ценах)
1960	3,6	...
1970	16,3	112
1980	30,7	109
1990	206	107	66,2	105
2000	2495,2	104,6	372,7	78

ДОХОДЫ И РАСХОДЫ БЮДЖЕТА ОБЛАСТИ

	миллионов рублей		
	1970	1980	1990
Доходы - всего	149,3	223,2	497,0
<i>в том числе:</i>			
от государственных и кооперативных предприятий и организаций	100,7	150,6	336,9
налоги и сборы с населения	28,8	54,7	107,1
средства, полученные из республиканского бюджета	19,8	17,9	53,0
Расходы - всего	147,9	218,9	355,3
<i>в том числе на:</i>			
народное хозяйство	33,4	55,9	74,2
социально-культурные мероприятия	92,6	129,2	225,8
управление	5,1	7,0	13,6
прочие расходы	10,3	6,6	15,0
средства, направленные в республиканский бюджет	6,5	20,2	26,7

ДОХОДЫ И РАСХОДЫ БЮДЖЕТА ОБЛАСТИ В 2000 ГОДУ

	Фактически исполнено, млн. рублей
Доходы - всего	3822,6
<i>в том числе:</i>	
налоговые доходы (налог на прибыль, налог с физических лиц, налог на имущество и др.)	2559,0
неналоговые доходы (доходы от государственной собственности или административной деятельности)	178,4
средства, получаемые от других бюджетов	1050,2
прочие доходы	35,0
Расходы - всего	3832,0
<i>в том числе на:</i>	
государственное управление	372,5
промышленность, энергетику, транспорт, связь, строительство	135,2
сельское хозяйство	135,2
жилищно-коммунальное хозяйство	1041,2
социально-культурные мероприятия	1849,6
прочие расходы	298,3
Профицит (+), дефицит (-) бюджета	-9,4

ИНДЕКСЫ ЦЕН В ОТДЕЛЬНЫХ СЕКТОРАХ ЭКОНОМИКИ

декабрь к декабрю предыдущего года; в размах

	1991	1993	1995	1997	1999	2000
Индекс потребительских цен на товары и услуги	2,0	8,1	2,41	1,13	1,45	1,23
Индекс цен производителей промышленной продукции	2,0	14,5	2,82	1,13	1,39	1,25
Индекс цен производителей на реализованную сельскохозяйственную продукцию	2,0	9,5	3,83	1,09	1,70	1,17
Индекс цен производителей в строительстве	1,4	12,0	2,21	1,24	1,94	1,29
Индекс тарифов на грузовые перевозки	1,1	10,0	2,25	1,01	1,32	1,12
Индекс тарифов на услуги связи	1,33	1,10

ПРОИЗВОДСТВО ВАЖНЕЙШИХ ВИДОВ ПРОМЫШЛЕННОЙ ПРОДУКЦИИ

	1937	1940	1950	1960	1970	1980	1990
Электроэнергетика							
электроэнергия, млн. кВт·ч	83,9	116	95,8	511	1256	3457	24854
Топливно-промышленность							
уголь, тыс. т	-	-	-	1115	1006	1055	360
торф топливный, тыс. т	-	766	582	649	789	388	229
Химическая и нефтехимическая промышленность							
удобрения минеральные (в пересчете на 100% питательных веществ), тыс. т	-	-	-	-	117	155	483
Машиностроение и металлообработка							
котлы теплофикационные водогрейные производительностью свыше 10 Гкал/час, шт.	-	-	-	-	166	429	360
электромашин крупная, шт.	-	-	-	-	220	2102	5063
электролампы осветительные, тыс. шт.	-	-	-	-	14507	59094	52894
холодильники и морозильники, тыс. шт.	-	-	-	-	100	209	238
средства вычислительной техники и запасные части к ним, млн. руб.	-	-	-	-	7,6	74,0	270
химическое оборудование и запасные части к нему, млн. руб.	-	-	-	-	-	-	0,7
оборудование технологическое для легкой промышленности и запасные части к нему, млн. руб.	-	-	-	1,5	3,0	6,2	6,5
оборудование технологическое для перерабатывающих отраслей агропромышленного комплекса и запасные части к нему, млн. руб.	-	-	-	-	-	-	0,6
оборудование технологическое для предприятий торговли, общественного питания и пищеблоков и запасные части к нему, млн. руб.	-	-	-	1,0	7,9	15,0	20,0
прачечное оборудование промышленного типа и запасные части к нему, млн. руб.	-	-	-	0,8	6,4	11,2	13,4

	Продолжение						
	1937	1940	1950	1960	1970	1980	1990
инструмент алмазный, млн. руб.	-	-	-	0,2	6,0	9,0	19,5
оборудование светотехниче- ское, млн. руб.	-	-	-	-	2,8	10,6	17,5
приборы, средства автомати- зации и запасные части к нему, млн. руб.	-	-	-	0,6	40,5	66,7	97,3
Лесная, деревообрабатыва- ющая и целлюлозно- бумажная промышленность							
деловая древесина, тыс. м ³	525	662	642	850	951	1119	1059
пиломатериалы, тыс. м ³	...	130	210	479	362	296	273
Промышленность строи- тельных материалов							
сборные железобетонные конструкции и изделия, тыс. м ³	-	-	-	99,0	266	498	714
кирпич строительный, млн. шт. условного кирпича	75,7	57,0	59,4	216	255	257	251
плитка керамическая глазу- рованная, тыс. м ²	-	-	-	408	382	832	1087
Легкая промышленность							
ткани, тыс. пог. м	266	12903	2698	29347	122060	160765	171914
чулочно-носочные изделия, тыс. пар	1175	1038	277	27771	27289	28708	42379
трикотажные изделия, тыс. шт.	588	802	207	1600	24037	34817	41769
обувь, тыс. пар	423	515	287	812	706	1361	1654
Пищевая промышленность							
мясо, включая субпродукты 1 категории, тыс. т	6,0	7,6	4,6	22,8	42,5	44,7	65,4
колбасные изделия, тыс. т	...	0,9	1,6	6,3	13,2	14,0	20,5
животное масло, тыс. т	1,3	1,1	3,3	7,2	10,6	9,0	10,9
сыры и брынза жирные, тыс. т	...	3,9	1,7	8,0	15,5	14,8	17,3
хлеб и хлебобулочные изде- лия, тыс. т	...	266	100	150	267	276	261
макаронные изделия, т	...	528	1222	7185	7785	7687	14000
кондитерские изделия, т	...	233	1532	4726	6376	10249	16923
консервы, млн. условных банок	...	17,1	5,7	34,5	88,6	89,3	97,4

		Продолжение
		2000
Электроэнергетика		
электроэнергия, млн. кВт·ч		22855
Топливная промышленность		
уголь, тыс. т		-
торф топливный, тыс. т		19
торфяные брикеты и полубрикеты, тыс. т		23,8
Черная металлургия		
электроды сварочные, т		2142
Цветная металлургия		
изделия из углеродистых конструкционных материалов, тыс. т		-
продукция графитированная, тыс. т		11,1
Химическая промышленность		
аммиак синтетический, тыс. т		446,9
минеральные удобрения (в пересчете на 100% питательных веществ), тыс. т		369,9
синтетические смолы и пластические массы, т		268
изделия из пластмасс, т		1565
стеклопластики и изделия из них, т		436
Машиностроение		
генераторы переменного тока мощностью свыше 100 кВт., шт.		12
электродвигатели крановые		
штук		130
тыс. кВт		16,9
электромашины крупные, шт.		1210
электролампы осветительные, млн. шт.		37,9
котлы теплофикационные водогрейные свыше 10 Гкал/час		
тыс. Гкал/час		2,0
штук		40
оборудование электросварочное, шт.		2604
контрольно-кассовые машины с фискальной памятью, тыс. шт.		25,0
оборудование тепловое, шт.		404
вагоны грузовые магистральные, шт.		25
машины для грузового коммунального хозяйства, шт.		1096
холодильники и морозильники, тыс. шт.		51,5
электроутюги, тыс. шт.		2,9
швейные машины бытовые, шт.		501
Лесная, деревообрабатывающая и целлюлозно-бумажная промышленность		
вывозка древесины, тыс. плотных м		279,0
пиломатериалы, тыс. м ³		127,1

	Окончание 2000
древесностружечные плиты, тыс. условных м ³	-
фанера клееная, тыс. м ³	1,5
картон, тыс. т	4,7
Промышленность строительных материалов	
сборные железобетонные конструкции и детали, тыс. м ³	327,8
стенные материалы, млн. шт. условного кирпича	113,2
мягкие кровельные материалы, млн. м ²	14,7
изделия санитарные керамические, тыс. шт.	117,9
плитка керамическая облицовочная, тыс. м ²	564,8
плитка керамическая для полов, тыс. м ²	127,9
материалы строительные нерудные, млн. м ³	4,9
линолеум, тыс. м ²	316,0
Легкая промышленность	
ткани всех видов, млн. м ²	18,8
чулочно-носочные изделия, млн. пар	33,2
трикотажные изделия, млн. шт.	7,6
обувь, тыс. пар	37
Пищевая промышленность	
пищевая рыбная продукция (включая рыбные консервы), т	613
растительное масло, т	218
мясо (включая субпродукты 1 категории), тыс. т	7,5
колбасные изделия, тыс. т	8,7
мясные полуфабрикаты, тыс. т	1,1
животное масло, т	8570
цельномолочная продукция (в пересчете на молоко), тыс. т	53,3
сыры жирные (включая брынзу), т	7310
улов рыбы, т	150
консервы, млн. условных банок	147,4
хлеб и хлебобулочные изделия, тыс. т	89,8
мука, тыс. т	47,6
крупа, т	-
кондитерские изделия, тыс. т	9,4
макаронные изделия, тыс. т	18,7
безалкогольные напитки, тыс. дкл.	1089
минеральные воды, тыс. полулитров	2743
спирт этиловый из пищевого сырья и технического, тыс. дкл.	388
водка и ликероводочные изделия, тыс. дкл.	981
вино виноградное, тыс. дкл.	29
пиво, тыс. дкл.	402

**ПРОДУКЦИЯ СЕЛЬСКОГО ХОЗЯЙСТВА
В ХОЗЯЙСТВАХ ВСЕХ КАТЕГОРИЙ**

в фактически действовавших ценах; миллиардов рублей

Годы	Продукция сельского хо- зяйства	в том числе		Удельный вес в общем объеме производства, процентов	
		продукция растение- водства	продукция животно- водства	продукции растение- водства	продукции животно- водства
1960 ¹⁾	1142,7	556,3	586,4	49	51
1970 ¹⁾	1336,1	608,2	727,9	45	54
1980 ¹⁾	1054,9	375,4	679,5	36	64
1990	1,8	0,6	1,2	33,3	66,7
2000	6,0	2,8	3,2	46,7	53,3

¹⁾ В сопоставимых ценах 1994 года.

**ПОСЕВНЫЕ ПЛОЩАДИ СЕЛЬСКОХОЗЯЙСТВЕННЫХ КУЛЬТУР
В ХОЗЯЙСТВАХ ВСЕХ КАТЕГОРИЙ**

тысяч гектаров

Годы	Вся посевная пло- щадь	в том числе			
		зерновые культуры	технические культуры	картофель и овощные культуры	кормовые культуры
1940	1538,3	854,5	206,1	180,1	297,6
1950	1130,3	712,4	193,3	149,1	75,5
1960	1405,7	651,6	121,1	156,1	476,9
1970	1476,8	681,6	108,0	133,1	554,1
1980	1544,7	592,4	102,6	109,7	740,0
1990	1438,8	610,8	76,7	71,3	680,0
2000	807,7	209,4	13,9	52,2	532,2

**ВАЛОВОЙ СБОР СЕЛЬСКОХОЗЯЙСТВЕННЫХ КУЛЬТУР
В ХОЗЯЙСТВАХ ВСЕХ КАТЕГОРИЙ**

ТЫСЯЧ ТОНН

	1940	1950	1960	1970	1980	1990	2000
Зерно (в весе после доработки)	629,8	327,4	423,1	734,5	334,8	846,3	189,0
Льноволокно	30,8	18,8	30,8	34,6	25,1	13,5	5,3
Картофель	2323,8	1414,2	1810,0	1632,6	726,2	756,2	351,2
Овощи	119,3	66,5	144,4	97,5	96,9	88,4	103,5

**УРОЖАЙНОСТЬ ОСНОВНЫХ СЕЛЬСКОХОЗЯЙСТВЕННЫХ КУЛЬТУР
В ХОЗЯЙСТВАХ ВСЕХ КАТЕГОРИЙ**

центнеров с 1 гектара

	1940	1950	1960	1970	1980	1990	2000
Зерновые культуры (в первоначально- оприходованном весе)	7,4	4,6	7,6	12,4	7,1	17,0	10,7
Лен-долгунец (волокно)	1,5	1,0	2,5	3,3	2,4	1,9	4,2
Картофель	140	100	121	129	70	112	75,1
Овощи	88	94	221	148	169	224	183,6

**ПРОИЗВОДСТВО ОСНОВНЫХ ПРОДУКТОВ ЖИВОТНОВОДСТВА
В ХОЗЯЙСТВАХ ВСЕХ КАТЕГОРИЙ**

тысяч тонн

	1940	1950	1960	1970	1980	1990	2000
Скот и птица на убой							
в живом весе	84,5	71,8	133,0	142,7	143,1	153,7	54,6
в убойном весе	50,9	43,0	83,9	93,8	92,2	98,6	34,5
Молоко	481,2	439,4	635,2	906,0	784,7	797,4	433,9
Яйца, млн. штук	80,5	136,7	125,1	219,1	309,9	335,9	321,1
Шерсть (в физическом весе), т	977	816	737	753	439	292	39

**ПРОДУКТИВНОСТЬ СКОТА И ПТИЦЫ
В ХОЗЯЙСТВАХ ВСЕХ КАТЕГОРИЙ**

килограммов

Годы	Надой молока на одну корову	Средний годовой настриг шер- сти с одной овцы	Средняя го- довая яйце- несушность од- ной курицы- несушки в сельскохо- зяйственных предприя- тиях, штук	Среднесуточный привес в сельскохозяйственных предприятиях, граммов	
				крупного ро- гатого скота	свиней
1950	1826	1,6
1960	2127	1,8	29
1970	2567	1,9	177	508	303
1980	2105	1,7	214	424	314
1990	2697	1,7	251	394	234
2000	2553	1,0	273	279	203

ПОТРЕБЛЕНИЕ ОСНОВНЫХ ПРОДУКТОВ ПИТАНИЯ НАСЕЛЕНИЕМ ОБЛАСТИ

на душу населения в год; килограммов

	1960	1970	1980	1990	2000
Мясо и мясопродукты	56	56	62	71	41
Молоко и молокопродукты	278	403	339	386	243
Яйца, штук	100	182	284	294	277
Рыба и рыбопродукты	11	17	20	24	8
Сахар	22	38	46	49	43
Растительное масло	3,2	4,9	8,0	9,0	7,8
Картофель	228	233	173	201	171
Овощи и бахчевые	73	88	111	93	104
Хлебные продукты	171	185	143	119	128

КАПИТАЛЬНЫЕ ВЛОЖЕНИЯ ПО ОТРАСЛЯМ ЭКОНОМИКИ

в сопоставимых сметных ценах 1991 г.; миллионов рублей

	1970	1980	1990
Всего инвестиций	459,8	1289,2	1787,0
<i>в том числе:</i>			
промышленность	164,6	680,7	679,0
сельское хозяйство	117,7	330,0	591,5
лесное хозяйство	1,4	3,9	5,4
строительство	15,2	21,9	41,1
транспорт	12,9	28,4	100,1
связь	3,2	5,2	19,6
торговля и общественное питание	12,4	12,9	8,9
материально-техническое снабжение и сбыт	0,9	1,3	3,6
бытовое обслуживание населения	3,2	2,6	5,4
жилищное строительство	77,7	140,5	234,1
коммунальное строительство	14,3	21,9	53,6
здравоохранение, физическая культура и социальное обеспечение	8,3	9,0	16,1
образование	15,6	12,9	16,1
культура и искусство	3,7	12,9	8,9
предприятия прочих отраслей	8,7	5,1	3,6

ИНВЕСТИЦИИ В ОСНОВНОЙ КАПИТАЛ ПО ОТРАСЛЯМ ЭКОНОМИКИ В 2000 ГОДУ¹⁾

в фактически действовавших ценах, миллионов рублей

	2000
Всего инвестиций	6440,7 ²⁾
<i>в том числе:</i>	
промышленность	1116,1
сельское хозяйство	122,6
лесное хозяйство	7,5
транспорт	4231,9 ²⁾
связь	65,5
строительство	51,9
торговля и общественное питание	19,5
материально-техническое снабжение и сбыт	68,2
информационно-вычислительное обслуживание	2,6
прочие виды деятельности сферы материального производства	0,3
жилищное строительство	501,2
коммунальное строительство	117,7
непроизводственные виды бытового обслуживания населения	1,0
здравоохранение, физкультура и соцобеспечение	57,2
образование	30,2
культура и искусство	25,6
наука и научное обслуживание	1,1
прочие	20,6

¹⁾ По крупным и средним предприятиям и организациям.

²⁾ Увеличение за счет строительства газопровода "Ямал-Европа".

ВВОД В ДЕЙСТВИЕ ЖИЛЫХ ДОМОВ

Годы	Введено в действие, тыс. кв. м общей площади			Удельный вес в общем вводе, %	
	предприятиями и организациями всех форм собственности	в том числе		жилищно-строительных кооперативов	населения
		жилищно-строительными кооперативами	населением за свой счет и с помощью кредитов		
1950	342,4	-	234,4	-	68
1960	577,5	-	351,9	-	61
1970	495,1	9,8	127,1	2,0	26
1980	553,9	4,0	23,7	0,7	4
1990	571,9	12,9	10,9	2,3	2
2000	169,6	-	45,1	-	26,6

**ВВОД В ДЕЙСТВИЕ ЖИЛЫХ ДОМОВ В РАСЧЕТЕ НА 1000 ЧЕЛОВЕК НАСЕЛЕНИЯ,
ВКЛЮЧАЯ ИНДИВИДУАЛЬНОЕ СТРОИТЕЛЬСТВО**

квадратных метров общей площади

Годы	Всего	в том числе	
		в городской местности	в сельской местности
1970	446	540	361
1980	491	550	396
1990	491	470	537
2000	152	190	59

ЧИСЛО ПОСТРОЕННЫХ КВАРТИР И ИХ СРЕДНИЙ РАЗМЕР

	1980	1990	2000
Предприятиями и организациями всех форм собственности			
Число квартир	9338	8398	2170
Их средний размер, м ² общей площади	50	69	78
Жилищно-строительными кооперативами			
Число квартир	72	247	-
Их средний размер, м ² общей площади	56	53	-
Индивидуальными застройщиками			
Число квартир	464	180	409
Их средний размер, м ² общей площади	51	61	110

**ОСНОВНЫЕ ПОКАЗАТЕЛИ РАБОТЫ АВТОМОБИЛЬНОГО
ТРАНСПОРТА ОБЩЕГО ПОЛЬЗОВАНИЯ**

	1940	1950	1960	1970	1980	1990	2000 ¹⁾
Перевезено грузов, млн. т	0,04	0,3	6,3	10,1	24,7	25,3	4,1
Грузооборот, млн. т·км ²⁾	0,7	6,6	91,8	235	650	668	280
Перевезено пассажиров, млн. человек	1,5	3,7	50,0	107	180	174	182,5
Пассажирооборот, млн. пас- сажиро-километров	14,4	19,9	289	671	1511	1718	1168

¹⁾ Включая малые предприятия подотрасли "Автомобильный транспорт" и привлеченные автобусы физических лиц (владельцев автобусов).

ОСНОВНЫЕ СОЦИАЛЬНО-ЭКОНОМИЧЕСКИЕ ХАРАКТЕРИСТИКИ ПО РЕГИОНАМ ЦЕНТРАЛЬНОГО ФЕДЕРАЛЬНОГО ОКРУГА

ИНДЕКСЫ ПРОМЫШЛЕННОГО ПРОИЗВОДСТВА¹⁾

в процентах к предыдущему году

	1995	2005	2010	2012	2013	2014	2015	2016
Российская Федерация²⁾	95,4	105,1	107,3	103,4	100,4	101,7	96,6	101,1
Центральный федеральный округ	89,0	112,4	105,5	105,7	101,4	101,4	97,2	104,0
Белгородская область	98,4	112,9	113,9	105,6	102,1	102,5	105,5	106,2
Брянская область	91,0	116,1	122,9	115,7	96,8	102,1	113,5	107,3
Владимирская область	94,0	101,4	114,7	103,4	108,0	109,2	99,8	104,6
Воронежская область	83,9	111,0	106,6	129,7	106,1	108,0	103,7	104,4
Ивановская область	80,8	110,1	107,9	104,6	106,2	97,3	92,1	107,7
Калужская область	99,5	105,8	133,5	110,2	105,9	103,9	94,6	108,1
Костромская область	84,5	108,9	115,7	103,7	104,6	100,0	91,5	101,8
Курская область	101,4	104,5	106,5	103,3	100,8	105,8	104,3	104,9
Липецкая область	112,1	102,3	110,7	107,4	100,3	102,9	100,8	103,4
Московская область ³⁾	87,7	114,1	107,1	107,9	105,2	104,1	101,1	114,7
Орловская область	79,2	110,1	118,1	106,4	100,4	104,9	100,2	98,9
Рязанская область	86,8	105,9	111,6	100,8	105,7	102,0	97,2	101,7
Смоленская область	84,3	104,7	106,1	105,9	104,7	101,7	101,4	102,5
Тамбовская область	91,6	102,6	102,5	112,9	106,2	108,5	104,5	103,5
Тверская область	83,7	108,9	107,2	111,0	102,1	96,7	97,7	104,5
Тульская область	93,1	104,9	110,9	108,4	110,5	104,5	111,9	112,8
Ярославская область	85,2	105,5	106,2	104,1	98,5	104,6	105,6	105,3
г. Москва ³⁾	85,3	123,5	97,8	100,4	95,3	98,9	97,2	102,7

¹⁾ Агрегированный индекс производства по видам экономической деятельности «Добыча полезных ископаемых», «Обрабатывающие производства», «Производство и распределение электроэнергии, газа и воды». Данные уточнены по итогам ретроспективного пересчета индексов производства, осуществленного в связи с переходом с 1 января 2014 года на новый 2010 базисный год.

²⁾ С учетом поправки на неформальную деятельность.

³⁾ Данные за 2012 год по Москве и Московской области приведены с учетом изменения их границ с 1 июля 2012 года.

ИНДЕКСЫ ПРОИЗВОДСТВА ПРОДУКЦИИ СЕЛЬСКОГО ХОЗЯЙСТВА

в хозяйствах всех категорий; в сопоставимых ценах; в процентах к предыдущему году

	1995	2005	2010	2012	2013	2014	2015	2016
Российская Федерация	92,0	101,6	88,7	95,2	105,8	103,5	102,6	104,8
Центральный федеральный округ	92,7	102,9	84,5	104,3	106,3	104,4	105,0	103,7
Белгородская область	92,0	114,8	100,0	108,4	108,2	105,0	104,1	106,5
Брянская область	89,0	95,6	94,7	105,7	112,4	115,0	113,5	108,9
Владимирская область	109,0	108,8	79,5	110,9	94,0	104,4	102,2	95,7
Воронежская область	87,0	100,7	72,9	104,7	109,2	101,1	100,9	103,7
Ивановская область	95,0	96,0	91,5	97,1	94,7	96,6	105,0	99,4
Калужская область	97,0	93,9	92,6	103,9	92,8	104,5	110,9	100,9
Костромская область	107,0	98,6	89,1	100,3	96,2	100,1	97,8	98,6
Курская область	93,0	101,4	80,0	109,7	115,1	112,7	102,3	112,0
Липецкая область	89,0	109,6	78,3	102,8	112,6	100,6	107,4	106,9
Московская область ¹⁾	91,0	101,3	84,1	93,2	97,9	99,3	106,5	99,2
Орловская область	91,0	99,8	85,0	105,2	106,5	108,3	95,3	109,5
Рязанская область	87,0	102,7	74,3	106,8	96,7	105,9	108,7	95,5
Смоленская область	87,0	93,3	92,3	100,6	102,2	97,0	96,6	98,8
Тамбовская область	91,0	109,5	73,0	107,9	125,8	103,3	110,9	94,0
Тверская область	103,0	93,5	93,5	92,8	100,1	97,7	118,8	109,5
Тульская область	97,0	104,3	77,5	106,3	94,2	111,1	107,4	103,5
Ярославская область	98,0	101,1	92,7	107,8	98,5	107,4	101,6	104,1
г. Москва ¹⁾	-	-	-	114,2	88,9	99,5	94,8	94,4

¹⁾ Данные за 2012 год по Москве и Московской области приведены с учетом изменения их границ с 1 июля 2012 года.

ИНДЕКС ФИЗИЧЕСКОГО ОБЪЕМА ИНВЕСТИЦИЙ В ОСНОВНОЙ КАПИТАЛ

в сопоставимых ценах; в процентах к предыдущему году

	1995	2005	2010	2012	2013	2014	2015	2016
Российская Федерация	89,9	110,2	106,3	106,8	100,8	98,5 ²⁾	89,9	99,1
Центральный федеральный округ	92,7	108,4	104,4	112,9	105,2	102,8	94,1	98,7
Белгородская область	91,0	134,0	122,3	101,4	89,7	90,7	114,3	91,3
Брянская область	74,5	102,6	149,5	98,0	122,0	101,7	87,2	102,9
Владимирская область	96,0	124,4	92,6	93,5	98,2	110,4	88,9	100,1
Воронежская область	98,1	113,1	125,3	112,6	113,7	106,7	100,7	100,1
Ивановская область	74,0	112,9	86,5	85,0	110,3	92,1	68,0	85,9
Калужская область	91,0	113,3	116,4	117,3	98,0	99,6	80,7	81,8
Костромская область	78,0	104,5	124,9	113,8	100,2	119,9	86,7	91,5
Курская область	96,4	99,7	111,9	107,0	101,0	99,4	92,2	113,2
Липецкая область	96,0	100,6	116,5	78,0	103,5	100,7	100,4	103,6
Московская область ¹⁾	85,2	98,5	98,9	107,0	105,9	104,1	89,3	97,2
Орловская область	88,5	110,9	101,9	110,1	101,2	104,9	90,4	94,2
Рязанская область	90,0	112,0	100,7	121,8	108,6	77,7	79,5	87,1
Смоленская область	83,0	110,7	129,0	86,9	95,0	100,5	90,2	100,1
Тамбовская область	89,1	119,9	109,9	116,7	113,6	108,0	96,1	85,4
Тверская область	111,0	71,1	112,5	81,1	94,0	102,0	81,2	113,5
Тульская область	87,0	131,9	112,8	100,7	100,7	100,4	100,1	100,2
Ярославская область	77,0	140,5	119,4	92,4	100,8	97,4	76,7	98,5
г. Москва ¹⁾	98,9	110,3	95,8	133,1	107,1	104,4	97,4	100,7

¹⁾ Данные за 2012 год по Москве и Московской области приведены с учетом изменения их границ с 1 июля 2012 года.

²⁾ В целях обеспечения сопоставимости показатель по Российской Федерации рассчитан без учета сведений по Республике Крым и г. Севастополю.

ВВОД В ДЕЙСТВИЕ ЖИЛЫХ ДОМОВ НА 1000 ЧЕЛОВЕК НАСЕЛЕНИЯ

	квадратных метров общей площади								
	1990	1995	2005	2010	2012	2013	2014	2015	2016
Российская Федерация	417	277	304	409	459	491	576	583	547
Центральный федеральный округ	367	278	407	455	472	523	631	655	612
Белгородская область	515	560	550	718	790	839	950	1004	870
Брянская область	432	247	148	305	360	422	445	524	544
Владимирская область	380	216	221	333	356	366	430	462	471
Воронежская область	380	280	338	450	476	579	675	698	719
Ивановская область	386	165	95	179	211	222	243	252	172
Калужская область	542	293	258	495	609	654	802	788	728
Костромская область	451	205	164	226	310	347	501	494	476
Курская область	338	219	250	337	380	443	502	507	523
Липецкая область	467	273	429	627	693	739	871	917	932
Московская область ¹⁾	355	353	799	1124	952	1045	1385	1323	1209
Орловская область	521	238	296	316	462	490	611	629	476
Рязанская область	353	271	253	403	447	484	530	589	627
Смоленская область	494	265	266	352	267	423	464	534	659
Тамбовская область	341	253	308	520	589	657	723	782	797
Тверская область	457	242	206	333	307	380	408	425	381
Тульская область	311	143	123	253	202	329	382	510	414
Ярославская область	456	199	168	229	363	383	546	563	627
г. Москва ¹⁾	252	278	446	154	256	261	275	320	274

¹⁾ Данные за 2012 год по Москве и Московской области приведены с учетом изменения их границ с 1 июля 2012 года.

ОБОРОТ РОЗНИЧНОЙ ТОРГОВЛИ НА ДУШУ НАСЕЛЕНИЯ

в фактически действовавших ценах; рублей; 1995 г. – тыс. руб.

	1995	2005	2010	2012	2013	2014	2015	2016
Российская Федерация	3451	49063	115591	149401	165051	180410	188017	193062
Центральный федеральный округ	5107	68302	147032	188757	207394	231873	237737	243426
Белгородская область	2640	30174	93535	129904	144992	164079	178097	192504
Брянская область	2329	28892	86538	121136	138669	158501	177048	179767
Владимирская область	2182	21140	70284	103848	116202	129564	139408	143643
Воронежская область	2481	35245	92305	139133	158218	181499	198814	208638
Ивановская область	2113	19064	66734	109822	121813	138185	143349	143568
Калужская область	3431	38301	97675	133102	144553	161623	167204	175286
Костромская область	2924	26448	73413	95792	104945	114959	131002	144117
Курская область	2159	31238	86431	117703	130337	146850	160712	169082
Липецкая область	2456	35123	100252	134049	151358	171096	186603	195514
Московская область ¹⁾	2836	54721	143914	179869	191797	220314	237152	257951
Орловская область	2862	31477	79574	105501	116988	131430	150709	156328
Рязанская область	2097	30404	83877	112985	123656	140026	148687	151049
Смоленская область	2792	37938	99218	123289	134889	150008	163628	159968
Тамбовская область	2176	33924	89808	122576	139912	157556	172696	181666
Тверская область	2419	41084	93371	120844	133177	153135	161161	164635
Тульская область	2543	29868	97163	124580	136909	152864	167802	170725
Ярославская область	3491	30451	82640	114121	131399	149623	160850	161890
г. Москва ¹⁾	13016	146519	251484	305395	333529	365089	351448	346602

¹⁾ Данные за 2012 год по Москве и Московской области приведены с учетом изменения их границ с 1 июля 2012 года.

ОБЪЕМ ПЛАТНЫХ УСЛУГ НА ДУШУ НАСЕЛЕНИЯ

рублей; 1995 г. – тыс. руб.

	1995	2005	2010	2012	2013	2014	2015	2016
Российская Федерация	768	16002	34606	42156	48273	51116	54990	58881
Центральный федеральный округ	919	22924	44316	52246	60392	64585	68978	76082
Белгородская область	502	9025	29004	34524	41566	45571	48026	50066
Брянская область	614	10267	23507	28719	32100	34482	36667	38761
Владимирская область	460	9455	26829	34645	42169	45414	47744	48010
Воронежская область	428	9083	25435	33225	39039	42730	47335	50649
Ивановская область	496	9021	21648	26963	31149	35501	37212	39116
Калужская область	486	10364	26707	32941	37798	40983	43042	44728
Костромская область	516	7745	21778	27379	31946	34496	36823	38456
Курская область	417	9080	25470	30717	35747	39983	43248	45459
Липецкая область	410	9736	26332	33901	39476	43973	47735	51403
Московская область ¹⁾	691	16301	36539	43613	57044	59529	62139	63492
Орловская область	409	8978	21395	28695	33673	36817	40355	43089
Рязанская область	430	9004	23403	28163	30918	33307	35166	38169
Смоленская область	542	8948	20070	24564	27569	31084	32482	33558
Тамбовская область	352	9388	24568	31135	36084	39810	42253	44737
Тверская область	394	11617	22506	27951	31203	31832	35393	38188
Тульская область	383	10533	24794	32187	36250	39439	42641	43927
Ярославская область	591	12930	25259	29888	32710	36181	37997	40921
г. Москва ¹⁾	2202	52894	83233	92713	102795	108958	116449	134180

¹⁾ Данные за 2012 год по Москве и Московской области приведены с учетом изменения их границ с 1 июля 2012 года.

ИНДЕКСЫ ПОТРЕБИТЕЛЬСКИХ ЦЕН НА ТОВАРЫ И УСЛУГИ

декабрь к декабрю предыдущего года; в процентах

	1995	2005	2010	2012	2013	2014	2015	2016
Российская Федерация	231,3	110,9	108,8	106,6	106,5	111,4	112,9	105,4
Центральный федеральный округ	236,3	110,5	108,9	106,9	106,7	112,0	113,7	105,9
Белгородская область	228,4	112,6	109,0	106,2	106,2	110,5	111,4	104,4
Брянская область	261,5	111,9	110,6	107,5	107,2	113,3	113,2	106,1
Владимирская область	240,2	110,9	109,8	106,7	107,5	113,3	112,5	105,0
Воронежская область	240,4	109,7	107,9	107,3	107,1	112,0	113,6	105,5
Ивановская область	238,3	108,7	112,2	107,1	107,4	112,2	113,8	106,0
Калужская область	256,9	111,2	108,5	107,6	107,6	113,2	114,5	105,7
Костромская область	245,1	109,2	110,9	107,5	107,4	111,0	112,9	106,1
Курская область	251,1	109,3	109,5	105,8	105,9	110,9	113,9	105,8
Липецкая область	256,3	110,9	108,1	106,6	106,3	111,9	112,1	104,6
Московская область ¹⁾	205,2	111,3	108,0	105,6	107,4	112,2	113,9	106,2
Орловская область	238,6	109,5	109,0	106,8	107,4	112,7	112,8	106,3
Рязанская область	269,0	110,1	109,9	107,0	108,1	113,5	112,3	105,5
Смоленская область	241,5	111,9	110,9	106,5	106,2	114,2	111,9	104,7
Тамбовская область	244,5	109,8	108,1	107,0	107,2	112,2	112,7	105,2
Тверская область	226,8	110,9	109,7	106,7	107,2	113,6	112,1	104,8
Тульская область	225,5	110,8	110,1	107,3	107,2	112,4	112,9	105,6
Ярославская область	233,1	112,3	110,5	107,8	107,0	113,5	113,9	105,7
г. Москва ¹⁾	243,4	110,4	109,1	107,3	106,2	111,7	114,2	106,2

¹⁾ Данные за 2012 год по Москве и Московской области приведены с учетом изменения их границ с 1 июля 2012 года.

**ОСНОВНЫЕ ПОКАЗАТЕЛИ ДЕНЕЖНЫХ ДОХОДОВ НАСЕЛЕНИЯ
В РЕАЛЬНОМ ВЫРАЖЕНИИ**

в процентах к предыдущему году

	Реальные денежные доходы населения							
	1995	2005	2010	2012	2013	2014	2015	2016
Российская Федерация	83,9	111,7	105,4	105,8	104,8	99,5	95,9	94,4
Центральный федеральный округ	...	108,8	105,2	104,4	104,7	96,8	95,7	94,8
Белгородская область	83,8	112,7	112,2	110,8	102,5	99,7	97,9	100,5
Брянская область	75,5	112,8	105,9	107,0	106,3	99,3	98,2	93,6
Владимирская область	76,7	106,5	111,7	106,7	107,3	99,2	98,7	90,7
Воронежская область	90,1	116,1	108,9	114,1	108,4	106,2	101,5	93,5
Ивановская область	89,0	108,0	109,7	115,7	104,9	102,8	93,8	98,4
Калужская область	82,1	112,4	108,4	110,4	103,6	98,9	94,2	96,3
Костромская область	85,4	114,7	114,6	102,7	102,6	101,7	99,8	99,9
Курская область	77,6	108,7	106,3	108,3	104,4	102,8	96,5	95,8
Липецкая область	83,6	112,3	103,0	112,0	103,8	105,1	94,9	96,8
Московская область ¹⁾	74,0	114,3	106,5	112,9	101,6	99,3	94,3	100,1
Орловская область	76,0	109,8	111,4	107,2	100,6	100,1	97,2	94,2
Рязанская область	76,1	115,7	108,1	113,4	104,0	100,5	94,0	94,2
Смоленская область	83,0	108,9	105,2	108,7	101,8	99,4	97,5	91,2
Тамбовская область	77,0	114,6	106,8	109,2	105,0	102,9	96,5	97,1
Тверская область	79,3	124,9	105,6	109,0	102,5	98,2	97,0	96,9
Тульская область	82,3	109,0	107,0	107,0	100,2	101,0	97,3	98,1
Ярославская область	81,4	107,0	99,7	113,5	105,4	103,5	97,9	93,3
г. Москва ¹⁾	77,0	106,7	103,2	98,6	106,2	92,8	95,1	92,3

Продолжение

	Реальная среднемесячная начисленная зарплата работников							
	1995	2005	2010	2012	2013	2014	2015	2016
Российская Федерация	72,0	112,6	105,2	108,4	104,8	101,2	90,7 ²⁾	100,7
Центральный федеральный округ	...	117,2	105,8	107,4	104,3	101,8	89,9	101,5
Белгородская область	71,5	111,5	105,7	109,1	103,6	100,1	92,8	100,1
Брянская область	68,1	110,9	103,2	113,0	106,6	100,9	88,6	97,9
Владимирская область	77,3	112,3	103,6	107,1	106,3	98,4	91,3	98,6
Воронежская область	70,7	109,6	105,6	117,1	104,2	101,0	90,0	99,8
Ивановская область	75,8	113,2	106,0	111,9	104,0	99,6	87,3	97,7
Калужская область	70,1	110,1	107,8	111,6	100,9	100,4	88,5	97,8
Костромская область	77,0	113,5	100,9	108,0	105,5	101,0	89,3	97,6
Курская область	69,6	100,4	104,8	108,9	107,6	100,5	90,0	98,2
Липецкая область	75,5	112,3	104,7	109,1	102,3	100,1	91,8	99,4
Московская область ¹⁾	74,6	113,2	101,8	108,3	103,4	99,3	89,8	98,2
Орловская область	69,4	110,7	104,0	110,9	106,6	99,8	88,5	97,3
Рязанская область	72,3	109,9	106,7	108,7	106,0	101,4	90,9	100,9
Смоленская область	66,4	108,3	102,5	105,8	107,0	99,8	90,3	99,9
Тамбовская область	69,5	108,3	102,9	112,5	105,0	99,9	90,7	97,8
Тверская область	80,6	106,9	106,8	108,4	103,5	97,5	88,2	98,0
Тульская область	80,3	108,8	101,1	110,6	106,9	103,6	90,5	99,7
Ярославская область	72,9	104,9	103,6	107,0	104,7	101,3	89,1	98,2
г. Москва ¹⁾	53,3	121,0	106,9	102,7	106,5	102,2	89,2	100,3

¹⁾ Данные за 2012 год по Москве и Московской области приведены с учетом изменения их границ с 1 июля 2012 года.

²⁾ В целях обеспечения сопоставимости показатель по Российской Федерации рассчитан без учета сведений по Республике Крым и г. Севастополю.

ЧИСЛЕННОСТЬ ЗАРЕГИСТРИРОВАННЫХ БЕЗРАБОТНЫХ¹⁾

	на конец года; тысяч человек							
	1995	2005	2010	2012	2013	2014	2015	2016
Российская Федерация	2327,0	1830,1	1589,4	1064,7	917,7	883,3	1001,1	894,6
Центральный федеральный округ	525,1	227,2	256,4	161,4	140,2	146,3	186,4	162,7
Белгородская область	7,0	10,4	11,3	8,1	7,3	7,3	7,4	5,6
Брянская область	32,3	12,2	11,7	8,2	7,0	6,7	8,2	7,4
Владимирская область	73,0	17,1	17,2	10,4	8,9	8,7	10,7	8,6
Воронежская область	23,2	21,4	19,8	13,0	11,1	11,2	12,9	11,9
Ивановская область	76,0	12,7	16,3	8,3	5,9	5,7	7,2	6,0
Калужская область	14,0	4,1	5,5	3,6	3,3	3,5	3,9	3,7
Костромская область	30,3	5,3	4,8	3,0	2,5	2,5	2,6	2,3
Курская область	9,0	9,2	10,0	7,0	5,9	6,0	7,0	5,5
Липецкая область	6,9	4,7	4,7	3,7	3,5	3,7	4,1	3,3
Московская область ²⁾	71,0	33,3	34,6	20,7	17,7	19,8	29,6	27,3
Орловская область	9,7	7,1	6,6	4,6	3,6	3,8	4,8	4,5
Рязанская область	11,5	7,5	8,5	5,2	4,7	4,6	4,9	4,7
Смоленская область	4,7	5,4	8,9	5,9	5,8	6,7	7,6	7,0
Тамбовская область	38,2	15,1	8,0	5,2	4,8	4,5	4,9	4,6
Тверская область	14,1	7,1	10,5	7,2	6,6	6,7	8,4	6,9
Тульская область	15,2	8,1	12,6	8,2	7,0	7,2	6,8	5,9
Ярославская область	61,1	12,0	19,2	11,7	10,1	9,1	11,5	10,7
г. Москва ²⁾	27,9	34,4	46,3	27,6	24,5	28,6	44,0	36,9

¹⁾ По данным Федеральной службы по труду и занятости.

²⁾ Данные за 2012 год по Москве и Московской области приведены с учетом изменения их границ с 1 июля 2012 года.

ОСНОВНЫЕ СОЦИАЛЬНО-ЭКОНОМИЧЕСКИЕ ХАРАКТЕРИСТИКИ СМОЛЕНСКОЙ ОБЛАСТИ

ОСНОВНЫЕ СОЦИАЛЬНО-ЭКОНОМИЧЕСКИЕ ПОКАЗАТЕЛИ¹⁾

	1995	2005	2010	2012	2013	2014	2015	2016
Численность населения (на конец года), тыс. человек	1150,6	1025,4	982,9	975,2	967,9	964,8	958,6	953,2
<i>в том числе</i> в возрасте:								
моложе трудоспособного - всего	239,7	147,3	136,3	138,7	141,0	143,4	146,2	148,3
мужчины	121,9	75,8	70,0	71,1	72,3	73,7	75,2	76,2
женщины	117,8	71,5	66,3	67,6	68,7	69,7	71,1	72,1
трудоспособном - всего	637,6	641,1	602,9	585,4	571,9	562,5	549,6	538,2
мужчины	334,7	327,4	312,6	308,9	303,3	300,4	294,3	288,9
женщины	302,9	313,7	290,3	276,5	268,6	262,1	255,3	249,3
старше трудоспособного - всего	273,3	237,0	243,7	251,1	255,0	258,9	262,8	266,7
мужчины	73,8	62,5	64,6	67,3	68,6	70,6	72,3	74,3
женщины	199,5	174,5	179,1	183,8	186,4	188,3	190,5	192,3
Естественный прирост, убыль (-) населения:								
всего, человек	-10497	-13133	-7830	-6119	-5576	-5153	-5575	-5624
на 1000 человек населения	-9,1	-13,0	-8,0	-6,3	-5,8	-5,3	-5,8	-5,9
Миграционный прирост (+), убыль (-) населения, человек	+10524	-36	-2022	+825	-1716	+2048	-586	+195
Среднегодовая численность занятых в экономике ²⁾ , тыс. человек	494,3	478,8	495,8	490,8	488,7	482,4	460,8 ³⁾	443,9 ³⁾
Численность безработных ⁴⁾ , тыс. человек	56,0	41,4	40,8	30,9	28,1	26,9	32,8	31,4

Продолжение

	1995	2005	2010	2012	2013	2014	2015	2016
Численность безработных, зарегистрированных в государственных учреждениях службы занятости населения (на конец года), тыс. человек	4,7	5,4	8,9	5,9	5,8	6,7	7,6	7,0
Среднедушевые денежные доходы населения в месяц, руб. (1995 г. - тыс. руб. в месяц)	372,3	5482,7	14546,0	18305,0	19982,1	21788,0	24757,2	24468,8
Среднедушевые денежные расходы населения в месяц, руб. (1995 г. - тыс. руб. в месяц)	327,2	5485,5	14174,0	17654,5	19268,4	20916,7	24179,9	22851,8
Среднемесячная номинальная начисленная заработная плата работников организаций, руб. (1995 г. - тыс. руб.)	305,6	6190,6	14513,0	17941,6	20447,3	22279,2	23469,8	25096,6
Средний размер назначенных месячных пенсий (на конец года), руб. (1995г. - с учетом компенсаций, тыс. руб.)	219,8	2432,0	7219,8	8670,1	9469,7	10274,7	11380,9	16700,9 ⁵⁾
Основные фонды в экономике по полной учетной стоимости (на конец года), млн. руб. (1995 г. - млрд. руб.)	38556	276228	477280	598129	635456	715711	764441	829388
Валовой региональный продукт								
всего, млн. руб.	...	65525,6	154681,1	201817,0	225887,1	234710,1	257098,9	...
на душу населения, руб.	...	64719,5	156567,3	206391,7	232503,7	242884,6	267334,9	...

Продолжение

	1995	2005	2010	2012	2013	2014	2015	2016
Объем отгруженных товаров собственного производства, выполненных работ и услуг собственными силами по видам экономической деятельности, млн. руб.								
добыча полезных ископаемых	...	619,7	1104,0	1777,3	1989,6	1397,8	950,6	1404,1
обрабатывающие производства	...	51398,1	105016,7	129459,5	137850,5	140286,2	163516,4	180557,0
производство и распределение электроэнергии, газа и воды	...	23391,8	53812,2	46343,6	52194,2	53872,0	55236,5	55230,4
Продукция сельского хозяйства, млн. руб.	...	9454,9	14365,7	18477,0	20201,3	21926,7	24270,9	24283,6
Инвестиции в основной капитал, млн. руб. (1995 г. - млрд. руб.)	936,3	14371,4	48833,2	56434,8	55930,6	56587,5	55042,6	59898,6
Ввод в действие общей площади жилых домов, тыс. м ²	306,0	269,6	348,0	261,2	410,5	448,6	513,5	630,1
Грузооборот транспорта общего пользования ⁶⁾ , млн. т-км	8788	17585	21039	25279	23536
Пассажирооборот транспорта общего пользования ⁶⁾ , млн. пасс.-км	3699	3363	2826	2648	2383
Оборот розничной торговли, млн. руб. (1995 г. - млрд. руб.)	3220	39033	98023	120556	131051	144960	157363	152916
Платные услуги населению, млн. руб. (1995 г. - млрд. руб.)	624,7	9060,2	19828,4	24019,7	26784,9	30038,2	31238,1	32078,5

Продолжение

	1995	2005	2010	2012	2013	2014	2015	2016
Доходы бюджета области, млн. руб. (1995 г. - млрд. руб.)	1089,5	11283,6	28446,6	38924,7	36876,7	37526,4	38559,7	43320,2
в процентах к валовому региональному продукту	13,9	17,2	18,4	19,3	16,3	16,0	15,0	...
Расходы бюджета области, млн. руб. (1995 г. - млрд. руб.)	1081,3	10892,1	31843,0	41571,2	44122,3	41293,7	45518,8	45224,2
в процентах к валовому региональному продукту	13,8	16,6	20,6	20,6	19,5	17,6	17,7	...
Профицит (+), дефицит (-), бюджета, млн. руб. (1995 г. - млрд. руб.)	+8,2	+391,5	-3396,4	-2646,5	-7245,6	-3767,3	-6959,1	-1904,0
в процентах к валовому региональному продукту	+0,1	+0,6	-2,2	-1,3	-3,2	-1,6	-2,7	...
Сальдированный финансовый результат (прибыль минус убыток) в экономике ⁷⁾ , млн. руб. (1995 г. - млрд. руб.)	1111,1	3510,1	10013,1	13978,2	12567,2	6654,4	25148,2	29420,9
Индекс потребительских цен (декабрь к декабрю предыдущего года), процентов (1995г. – в разах)	2,4	111,9	110,9	106,5	106,2	114,2	111,9	104,7
Индекс цен производителей промышленных товаров, реализованных на внутреннем рынке (декабрь к декабрю предыдущего года), процентов (1995г. – в разах)	2,8	102,1	112,6	105,5	104,4	104,7	108,5	105,3
Индекс цен производителей сельскохозяйственной продукции (декабрь к декабрю предыдущего года), процентов (1995г. – в разах)	3,8	118,4	123,4	102,8	114,8	97,8	109,7	108,7

Окончание

	1995	2005	2010	2012	2013	2014	2015	2016
Сводный индекс цен на продукцию (затраты, услуги) инвестиционного назначения (декабрь к декабрю предыдущего года), процентов (1995г. - в разах)	2,2	118,3	110,0	115,6	103,4	101,6	112,3	102,2
Индекс тарифов на грузовые перевозки ⁸⁾ (декабрь к декабрю предыдущего года), процентов (1995г. - в разах)	2,2	106,0	95,3	106,1	124,0	160,2	111,3	83,1
Внешнеторговый оборот, млн. долл. США	488,9	1332,6	2065,6	3160,2	3266,4	3077,8	2383,8	2442,0
<i>в том числе:</i>								
экспорт	371,4	844,0	918,7	1330,1	1340,6	1203,5	891,7	950,4
импорт	117,5	488,6	1146,9	1830,1	1925,8	1874,3	1492,1	1491,6

¹⁾ Данные в стоимостном выражении приведены в фактически действовавших ценах.

²⁾ На основе баланса трудовых ресурсов.

³⁾ За 2015-2016 гг. данные о среднегодовой численности занятых рассчитаны в соответствии с актуализированной методологией расчета баланса трудовых ресурсов. Изменение среднегодовой численности занятых в экономике обусловлено изменением оценки численности наемных работников, не охваченных статистическим наблюдением организаций и индивидуальных предпринимателей.

⁴⁾ По материалам выборочных обследований населения по проблемам занятости (по методологии Международной организации труда): 1995 г. - на конец октября, с 2005 г. - в среднем за год.

⁵⁾ С учетом единовременной денежной выплаты, произведенной в январе 2017 года в соответствии с Федеральным законом от 22 ноября 2016 г. №385-ФЗ в размере 5 тысяч рублей.

⁶⁾ С 2014 г. предусмотрено формирование официальной статистической информации в целом по Российской Федерации в связи с экстерриториальным характером данных.

⁷⁾ По данным бухгалтерской отчетности.

⁸⁾ Грузовые перевозки автомобильным транспортом.

ДИНАМИКА ОСНОВНЫХ СОЦИАЛЬНО-ЭКОНОМИЧЕСКИХ ПОКАЗАТЕЛЕЙ

стоимостные показатели в сопоставимых ценах; в процентах к предыдущему году

	1995	2005	2010	2012	2013	2014	2015	2016
Среднегодовая численность занятых в экономике	95,3	100,0	102,5	99,0	99,6	98,7	99,9	96,3
Численность безработных ¹⁾	136,6	86,7	138,7	74,5	90,9	95,7	121,9	95,8
Реальные располагаемые денежные доходы населения	84,3	108,8	105,8	108,4	100,9	99,3	98,6	91,8
Среднемесячная реальная начисленная заработная плата (с учетом индекса потребительских цен)	66,4	108,3	102,5	105,8	106,9	99,8	90,9	100,4
Реальный размер назначенных месячных пенсий (на конец года в процентах к концу предыдущего года) ²⁾	84,0	111,9	110,3	103,1	103,0	91,9	102,4	140,0
Валовой региональный продукт	...	105,0	107,4	104,2	104,5	100,4	99,1	...
Промышленное производство ³⁾	84,3	104,7	106,1	105,9	104,7	101,7	101,4	102,5
Продукция сельского хозяйства	...	93,3	92,3	100,6	102,2	97,0	96,6	98,8
Инвестиции в основной капитал	83,0	110,7	129,0	86,9	95,0	100,5	90,2	100,1
Ввод в действие общей площади жилых домов	103,6	102,3	100,7	70,5	157,2	109,3	114,5	122,7
Грузооборот транспорта общего пользования ⁴⁾	89,0	143,3	102,7	100,6	93,1
Пассажиروоборот транспорта общего пользования ⁴⁾	76,0	89,9	104,6	100,3	90,0
Оборот розничной торговли	90,9	113,9	107,8	105,1	102,7	101,8	92,6	91,1
Платные услуги населению	83,9	107,0	101,6	101,5	101,1	103,5	95,8	96,2
Сальдированный финансовый результат (прибыль минус убыток) в экономике ⁵⁾	в1,9р	в3,2р	134,8	105,1	77,0	49,7	в4,3р	104,1
Внешнеторговый оборот	114,0	106,8	146,2	103,0	103,4	94,2	77,5	102,4

¹⁾ По материалам выборочных обследований населения по проблемам занятости (по методологии Международной организации труда): 1995 г. - на конец октября, с 2005г. - в среднем за год.

²⁾ С 2012 г. данные приводятся по состоянию на 1 января года, следующего за отчетным.

³⁾ Агрегированный индекс производства по видам экономической деятельности "Добыча полезных ископаемых", "Обрабатывающие производства", "Производство и распределение электроэнергии, газа и воды". Данные уточнены по итогам ретроспективного пересчета индексов производства, осуществленного в связи с переходом с 1 января 2014 года на новый 2010 базисный год.

⁴⁾ С 2014 г. предусмотрено формирование официальной статистической информации в целом по Российской Федерации в связи с экстерриториальным характером данных.

⁵⁾ В фактически действовавших ценах, по сопоставимому кругу организаций.

НАСЕЛЕНИЕ

Первоисточником получения сведений о населении являются переписи населения.

Перепись населения – процесс сбора демографических, экономических и социальных данных, характеризующих каждого жителя страны или территории по состоянию на определенный момент времени.

Сведения о численности населения по переписям населения приведены по постоянному населению: 1959, 1970 гг. - на 15 января; 1979 г. - на 17 января; 1989 г. - на 12 января; 2002 г. - на 9 октября; 2010 г. - на 14 октября.

Данные о численности населения за 2006, 2013-2017 гг. приведены по состоянию на 1 января.

Постоянное население – категория населения, объединяющая людей, которые имеют обычное (постоянное) место жительства в данном населенном пункте или на данной территории, включая временно отсутствующих.

Текущие оценки численности населения на 1 января рассчитываются на основании итогов последней переписи населения, к которым ежегодно прибавляются числа родившихся и прибывших на данную территорию и вычитаются числа умерших и выбывших с данной территории. Текущие оценки численности населения за прошедшие годы уточняются на основании итогов очередной переписи.

Оценка общей численности населения на 1 января 2006 года пересчитана с учетом итогов ВПН 2010 года.

Относительные показатели за 2005, 2010 гг. рассчитаны с использованием численности населения, пересчитанной с учетом итогов ВПН-2010.

Распределение населения на **городское и сельское** производится по месту проживания, при этом городскими населенными пунктами считаются населенные пункты, отнесенные в установленном законодательном порядке к категории городских. Все остальные населенные пункты считаются сельскими.

Сведения о **рождениях, смертях, браках, разводах** основаны на ежегодной статистической разработке данных, содержащихся в записях актов гражданского состояния о рождении и о смерти, о заключении и расторжении брака. В число родившихся включены только родившиеся живыми.

Естественный прирост населения равен разности чисел родившихся и умерших. Он может иметь отрицательные значения.

Минимальный возраст вступления в брак, установленный законом, - 18 лет для мужчин и для женщин. В отдельных случаях, по решению органов местного самоуправления, он может быть снижен, но не более чем на 2 года.

Датой заключения брака считается дата его регистрации в органах ЗАГС. Брак считается расторгнутым с момента регистрации его расторжения.

Источником информации о **причинах смерти** являются записи в медицинских свидетельствах о смерти, составляемых врачом относительно заболевания, несчастного случая, убийства, самоубийства или другого внешнего воздействия (повреждения в результате действий, предусмотренных законом, повреждения без уточнения их случайного или преднамеренного характера, повреждения в результате военных действий), послуживших причиной смерти.

Разработка записей актов на умерших по причинам смерти до 1999 года производилась применительно к Краткой номенклатуре причин смерти (1981 г.), основанной на Международной статистической классификации болезней, травм и причин смерти (IX пересмотр Всемирной организации здравоохранения 1975 г.), с 1999 года – по Краткой номенклатуре причин смерти (1997 г.), основанной на Международной статистической классификации болезней и проблем, связанных со здоровьем (X пересмотр Всемирной организации здравоохранения 1989 г.). С 2011 года разработка производится согласно Краткой номенклатуре причин смерти 2010 года, основанной на Международной статистической классификации болезней и проблем, связанных со здоровьем (X пересмотр Всемирной организации здравоохранения 1989 г.).

Общие коэффициенты рождаемости и смертности – отношение соответственно числа родившихся (живыми) и числа умерших в течение календарного года к среднегодовой численности населения. Исчисляются в промилле (на 1000 человек населения).

Коэффициент естественного прироста (убыли) – разность общих коэффициентов рождаемости и смертности. Исчисляется в промилле (на 1000 человек населения).

Общие коэффициенты брачности и разводимости – отношение числа зарегистрированных в течение календарного года браков и разводов к среднегодовой численности населения. Как и общие коэффициенты рождаемости и смертности они исчисляются в промилле (на 1000 человек населения).

Для развернутой (полной) характеристики демографической ситуации наряду с общими коэффициентами используются и специальные коэффициенты.

Среди них:

возрастные коэффициенты рождаемости - отношение соответственно числа родившихся за год у женщин данной возрастной группы к среднегодовой численности женщин этого возраста по текущей оценке. Для вычисления коэффициента для возрастной группы моложе 20 лет в качестве знаменателя принята численность женщин в возрасте 15-19 лет. При вычислении коэффициента для возрастной группы 15-49 лет в числитель включены все родившиеся, включая родившихся у матерей в возрасте до 15 и 50 лет и старше.

суммарный коэффициент рождаемости – сумма возрастных коэффициентов рождаемости, рассчитанных для возрастных групп в интервале 15-49 лет. Этот коэффициент показывает, сколько в среднем детей родила бы одна женщина на протяжении всего репродуктивного периода (от 15 до 50 лет) при сохранении повозрастной рождаемости на уровне того года, для которого вычисляется показатель. Его величина, в отличие от общего коэффициента рождаемости, не зависит от возрастного состава населения и характеризует средний уровень рождаемости в данном календарном году.

ожидаемая продолжительность жизни при рождении - число лет, которое в среднем предстояло бы прожить человеку из поколения родившихся при условии, что на протяжении всей жизни этого поколения повозрастная смертность останется на уровне того года, для которого вычислен показатель.

возрастные коэффициенты смертности – рассчитываются как отношение соответственно числа умерших в данном возрасте в течение календарного года к среднегодовой численности лиц данного возраста по текущей оценке.

Эти коэффициенты характеризуют средний уровень смертности в каждой возрастной группе в календарном году.

Коэффициенты смертности по причинам смерти – отношение числа умерших от указанных причин смерти к среднегодовой численности населения по текущей оценке. В отличие от общих коэффициентов смертности они рассчитаны не на 1000 человек населения, а на 100 000 человек населения;

Коэффициент младенческой смертности исчисляется как сумма двух составляющих, первая из которых – отношение числа умерших в возрасте до одного года из родившихся в том году, для которого вычис-

ляется коэффициент, к общему числу родившихся в том же году, а вторая – отношение числа умерших в возрасте до одного года из родившихся в предыдущем году к общему числу родившихся в предыдущем году. Исчисляется в промилле (на 1000 родившихся живыми).

Данные о **международной и внутривоссийской миграции** получены в результате разработки поступающих от территориальных органов Федеральной миграционной службы документов статистического учета прибытия и убытия, которые составляются при регистрации и снятии с регистрационного учета населения по месту жительства, а также (с 2011г.) при регистрации по месту пребывания на срок 9 месяцев и более. Снятие с регистрационного учета осуществляется автоматически в процессе электронной обработки данных о миграции населения при перемещениях в пределах Российской Федерации, а также по истечении срока пребывания у мигрантов независимо от места прежнего жительства.

Понятия "прибывшие" и "выбывшие" характеризуют миграцию с некоторой условностью, так как одно и то же лицо может в течение года менять место постоянного жительства не один раз.

Миграционный прирост рассчитывается как разность чисел прибывших и выбывших. Он может иметь отрицательные значения.

**АДМИНИСТРАТИВНО-ТЕРРИТОРИАЛЬНАЯ ХАРАКТЕРИСТИКА
СМОЛЕНСКОЙ ОБЛАСТИ НА 1 ЯНВАРЯ 2017 ГОДА**

	Терри- тория, км ²	Числен- ность посто- янного наसे- ления, человек	Плот- ность насе- ления, чело- век на 1 км ²	Администра- тивно-терри- ториальные единицы		Населенные пункты		
				город- ские посе- ления	сель- ские посе- ления	города	ПГТ	сельские насе- лен- ные пункты
Всего по области	49778	953201	19,1	23	278	15	10	4855
<i>в том числе:</i>								
<i>городские округа</i>								
Смоленский	166	329853	1982,9	-	-	1	-	-
Десногорский	43 ¹⁾	28140	655,2 ¹⁾	-	-	1	-	1
<i>муниципальные районы</i>								
Велижский	1473	10835	7,4	1	8	1	-	157
Вяземский	3338	75485	22,6	1	22	1	-	331
Гагаринский	2901	45026	15,5	1	15	1	-	254
Глинковский	1223	4292	3,5	-	6	-	-	90
Демидовский	2512	11638	4,6	2	4	1	1	231
Дорогобужский	1772	26620	15,0	2	12	1	1	123
Духовщинский	2611	15399	5,9	2	6	1	1	229
Ельнинский	1808	13244	7,3	1	10	1	-	170
Ершичский	1039	6113	5,9	-	9	-	-	79
Кардымовский	1093	12701	11,6	1	8	-	1	159
Краснинский	1508	12077	8,0	1	12	-	1	181
Монастырщинский	1514	9195	6,1	1	6	-	1	201
Новодугинский	1922	9278	4,8	-	5	-	-	218
Починковский	2381	30691	12,9	1	16	1	-	228
Рославльский	3032	70511	23,3	1	21	1	-	304
Руднянский	2111	22918	10,9	2	8	1	1	210
Сафоновский	2258	58010	25,7	1	17	1	-	226
Смоленский	2895	54455	18,8	-	19	-	-	420
Сычевский	1804	13604	7,5	1	4	1	-	131
Темкинский	1324	5908	4,5	-	10	-	-	131
Угранский	2869	7758	2,7	-	17	-	-	202
Хиславичский	1161	7887	6,8	1	11	-	1	148
Холм-Жирковский	2033	9536	4,7	1	14	-	1	177
Шумячский	1368	9608	7,0	1	7	-	1	139
Ярцевский	1619	52419	32,4	1	11	1	-	115

¹⁾Данные приведены по г.Десногорску.

ЧИСЛЕННОСТЬ НАСЕЛЕНИЯ

Годы	Все население, тыс. человек	в том числе		В общей численности населения, процентов	
		городское	сельское	городское	сельское
По данным переписей населения					
1959	1143,6	363,5	780,1	31,8	68,2
1970	1110,2	527,4	582,8	47,5	52,5
1979	1116,5	664,9	451,6	59,6	40,4
1989	1153,6	781,3	372,3	67,7	32,3
2002	1049,6	743,6	306,0	70,8	29,2
2010	985,5	716,3	269,2	72,7	27,3
На начало года					
2006	1025,4	731,4	294,0	71,3	28,7
2013	975,2	706,7	268,4	72,5	27,5
2014	967,9	697,8	270,1	72,1	27,9
2015	964,8	694,4	270,4	72,0	28,0
2016	958,6	690,0	268,6	72,0	28,0
2017	953,2	687,2	266,0	72,1	27,9

ЧИСЛЕННОСТЬ МУЖЧИН И ЖЕНЩИН

Годы	Все население, тыс. человек	в том числе		В общей численности населения, процентов	
		мужчины	женщины	мужчины	женщины
По данным переписей населения					
1959	1143,6	482,4	661,2	42,2	57,8
1970	1110,2	481,7	628,5	43,4	56,6
1979	1116,5	497,7	618,8	44,6	55,4
1989	1153,6	528,6	625,0	45,8	54,2
2002	1049,6	477,4	572,2	45,5	54,5
2010	985,5	448,4	537,1	45,5	54,5
На начало года					
2006	1025,4	465,6	559,8	45,4	54,6
2011	982,9	447,2	535,7	45,5	54,5
2012	980,5	448,0	532,5	45,7	54,3
2013	975,2	447,3	527,9	45,9	54,1
2014	967,9	444,3	523,6	45,9	54,1
2015	964,8	444,6	520,2	46,1	53,9
2016	958,6	441,7	516,9	46,1	53,9
2017	953,2	439,4	513,8	46,1	53,9

РАСПРЕДЕЛЕНИЕ НАСЕЛЕНИЯ ПО ВОЗРАСТНЫМ ГРУППАМ

	на начало года							
	1996	2006	2011	2013	2014	2015	2016	2017
Тысяч человек								
Все население	1150,6	1025,4	982,9	975,2	967,9	964,8	958,6	953,2
<i>в том числе</i>								
<i>в возрасте, лет:</i>								
0-4	52,3	41,9	47,3	49,7	50,1	50,4	50,6	50,3
5-9	83,2	38,3	41,3	43,2	44,2	45,5	46,9	48,4
10-14	87,3	52,5	38,5	38,1	39,0	40,4	41,2	42,1
15-19	79,7	82,6	52,0	45,4	43,7	41,3	39,6	39,0
20-24	74,2	81,3	81,6	70,7	63,4	58,5	53,6	50,4
25-29	68,8	74,6	78,9	83,6	82,5	81,7	79,2	74,6
30-34	85,5	69,2	73,1	74,2	75,3	76,5	76,6	78,2
35-39	101,1	65,1	67,8	69,3	70,0	70,6	71,6	71,5
40-44	92,1	79,0	63,3	64,3	64,9	66,1	66,4	67,1
45-49	78,2	92,5	75,8	67,7	64,5	62,3	61,8	61,5
50-54	41,4	81,7	87,2	83,8	80,1	77,4	72,7	68,2
55-59	74,6	67,4	75,7	79,7	82,1	81,7	81,9	81,0
60-64	56,4	33,3	60,6	66,3	67,5	67,9	68,9	71,0
65-69	71,7	56,7	28,5	31,6	38,3	46,3	53,6	56,7
70 и более	104,1	109,3	111,3	107,6	102,3	98,2	94,0	93,2
<i>Из общей численности населения в возрасте:</i>								
моложе трудоспособного	239,7	147,3	136,3	138,7	141,0	143,4	146,2	148,3
трудоспособном ¹⁾	637,6	641,1	602,9	585,4	571,9	562,5	549,6	538,2
старше трудоспособного	273,3	237,0	243,7	251,1	255,0	258,9	262,8	266,7

Продолжение

	1996	2006	2011	2013	2014	2015	2016	2017
В процентах к итогу								
Все население	100	100	100	100	100	100	100	100
<i>в том числе</i>								
<i>в возрасте, лет:</i>								
0-4	4,6	4,1	4,8	5,1	5,2	5,2	5,3	5,3
5-9	7,2	3,7	4,2	4,4	4,6	4,7	4,9	5,1
10-14	7,6	5,1	3,9	3,9	4,0	4,2	4,3	4,4
15-19	6,9	8,1	5,3	4,7	4,5	4,3	4,1	4,1
20-24	6,4	7,9	8,3	7,3	6,5	6,1	5,6	5,3
25-29	6,0	7,3	8,0	8,6	8,5	8,5	8,3	7,8
30-34	7,4	6,8	7,4	7,6	7,8	7,9	8,0	8,2
35-39	8,8	6,3	6,9	7,1	7,2	7,3	7,5	7,5
40-44	8,0	7,7	6,5	6,6	6,7	6,8	6,9	7,0
45-49	6,8	9,0	7,7	6,9	6,7	6,5	6,4	6,5
50-54	3,6	8,0	8,9	8,6	8,3	8,0	7,6	7,2
55-59	6,5	6,6	7,7	8,2	8,5	8,5	8,5	8,5
60-64	4,9	3,2	6,2	6,8	7,0	7,0	7,2	7,5
65-69	6,2	5,5	2,9	3,2	3,9	4,8	5,6	5,9
70 и более	9,1	10,7	11,3	11,0	10,6	10,2	9,8	9,8
<i>Из общей численности населения в возрасте:</i>								
моложе трудоспособного	20,8	14,4	13,9	14,2	14,6	14,9	15,3	15,6
трудоспособном ¹⁾	55,4	62,5	61,3	60,0	59,1	58,3	57,3	56,5
старше трудоспособного	23,8	23,1	24,8	25,8	26,3	26,8	27,4	28,0

¹⁾ Мужчины 16-59 лет; женщины 16-54 года.

**РАСПРЕДЕЛЕНИЕ МУЖЧИН И ЖЕНЩИН ПО ВОЗРАСТНЫМ ГРУППАМ
НА 1 ЯНВАРЯ 2017 ГОДА**

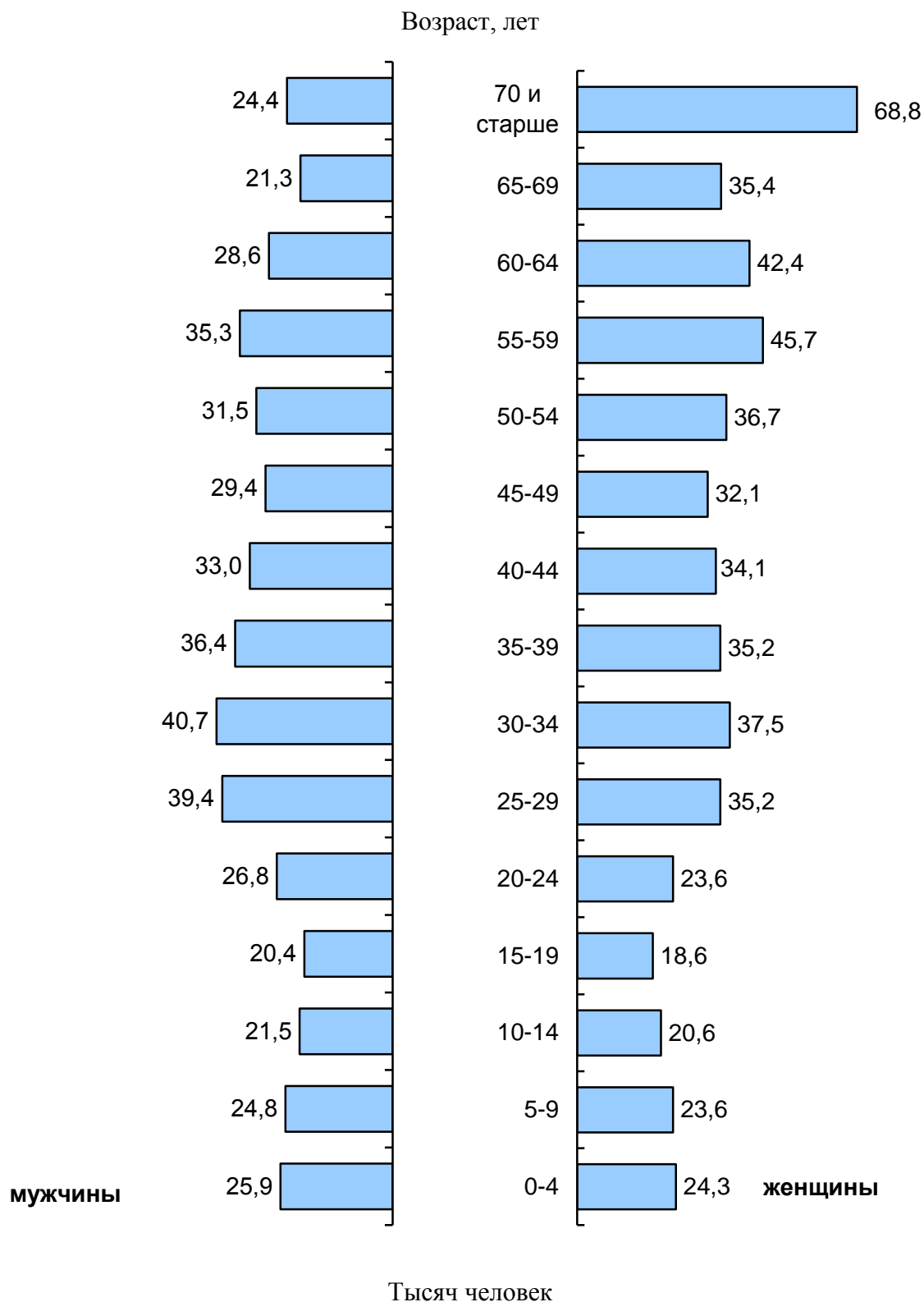

**ЧИСЛО ЖЕНЩИН НА 1000 МУЖЧИН СООТВЕТСТВУЮЩЕЙ
ВОЗРАСТНОЙ ГРУППЫ**

	на 1 января							
	1996	2006	2011	2013	2014	2015	2016	2017
Все население	1169	1202	1198	1180	1179	1170	1170	1169
<i>в том числе</i> в возрасте, лет:								
0-4	950	945	958	955	952	941	937	937
5-9	964	945	943	955	957	961	958	954
10-14	976	951	941	945	939	942	938	958
15-19	989	945	944	925	932	914	913	910
20-24	986	984	912	889	885	887	892	878
25-29	972	986	953	918	913	893	895	895
30-34	983	1013	989	945	941	923	920	920
35-39	1008	1054	1040	1014	1005	986	976	968
40-44	1010	1082	1089	1046	1047	1035	1040	1036
45-49	1028	1138	1131	1114	1113	1103	1096	1090
50-54	1110	1206	1222	1194	1183	1173	1168	1165
55-59	1222	1273	1337	1334	1331	1317	1302	1294
60-64	1334	1485	1460	1459	1475	1472	1481	1483
65-69	1699	1746	1750	1674	1652	1662	1666	1662
70 и более	3513	2841	2761	2778	2800	2822	2848	2815
Из общей численности населения в возрасте:								
моложе трудоспособного	966	944	949	952	951	947	945	946
трудоспособном ¹⁾	905	958	928	895	885	873	867	863
старше трудоспособного	2702	2793	2774	2732	2715	2668	2636	2587

Продолжение

	1996	2006	2011	2013	2014	2015	2016	2017
Городское население	1164	1224	1228	1218	1215	1214	1212	1209
<i>в том числе</i> в возрасте, лет:								
0-4	949	942	950	947	948	941	941	940
5-9	968	939	942	948	952	956	950	947
10-14	981	955	934	948	937	943	940	949
15-19	1017	959	950	930	942	918	910	908
20-24	1016	1015	936	916	914	917	905	882
25-29	992	1022	998	968	954	947	943	939
30-34	1030	1052	1029	997	990	983	978	977
35-39	1073	1104	1088	1070	1055	1044	1027	1018
40-44	1073	1155	1145	1105	1102	1099	1104	1094
45-49	1075	1239	1210	1196	1180	1179	1165	1155
50-54	1129	1297	1330	1304	1284	1273	1266	1264
55-59	1258	1340	1434	1435	1443	1440	1429	1418
60-64	1401	1512	1526	1544	1572	1568	1589	1592
65-69	1690	1794	1777	1740	1713	1742	1744	1753
70 и более	3276	2790	2742	2773	2801	2826	2860	2833
Из общей численности населения в возрасте:								
моложе трудоспособного	969	943	943	947	948	945	944	944
трудоспособном ¹⁾	953	1008	975	946	934	927	918	911
старше трудоспособного	2737	2871	2838	2812	2802	2761	2734	2694

	Окончание							
	1996	2006	2011	2013	2014	2015	2016	2017
Сельское население	1180	1150	1121	1088	1090	1066	1070	1072
<i>в том числе</i> в возрасте, лет:								
0-4	952	953	979	978	963	941	927	928
5-9	954	959	946	974	972	974	980	971
10-14	965	938	959	937	946	941	932	985
15-19	912	909	925	910	901	899	922	917
20-24	895	897	848	809	795	792	849	867
25-29	919	878	830	793	811	766	780	785
30-34	870	900	870	806	811	773	780	786
35-39	852	931	906	864	872	836	842	839
40-44	842	919	953	899	908	877	882	891
45-49	894	918	955	939	968	941	944	942
50-54	1066	990	985	965	977	972	974	969
55-59	1153	1106	1104	1109	1092	1064	1048	1044
60-64	1241	1424	1292	1253	1255	1252	1239	1244
65-69	1711	1657	1690	1509	1501	1466	1478	1448
70 и более	3841	2923	2798	2788	2798	2815	2823	2779
Из общей численности населения в возрасте:								
моложе трудоспособного	959	946	963	964	960	950	950	951
трудоспособном ¹⁾	781	835	809	767	766	741	745	747
старше трудоспособного	2653	2653	2633	2555	2525	2466	2421	2354

¹⁾ Мужчины 16-59 лет; женщины 16-54 года.

**РОДИВШИЕСЯ, УМЕРШИЕ И ЕСТЕСТВЕННЫЙ ПРИРОСТ, УБЫЛЬ (-)
НАСЕЛЕНИЯ**

	1995	2005	2010	2012	2013	2014	2015	2016
	ЧЕЛОВЕК							
Все население								
Родившиеся	9378	8717	10307	10275	10344	10425	10133	9845
Умершие	19875	21850	18137	16394	15920	15578	15708	15469
Естественный прирост, убыль (-)	-10497	-13133	-7830	-6119	-5576	-5153	-5575	-5624
На 1000 человек населения								
родившихся	8,1	8,5	10,4	10,5	10,6	10,8	10,5	10,3
умерших	17,2	21,2	18,4	16,8	16,4	16,1	16,3	16,2
естественного прироста, убыли (-)	-9,1	-12,7	-8,0	-6,3	-5,8	-5,3	-5,8	-5,9
Городское население								
Родившиеся	6512	6170	7340	7399	7512	7526	7933	7729
Умершие	11611	13038	11149	10717	10456	10284	10402	10309
Естественный прирост, убыль (-)	-5099	-6868	-3809	-3318	-2944	-2758	-2469	-2580
На 1000 человек населения:								
родившихся	8,1	8,4	10,2	10,4	10,7	10,8	11,5	11,2
умерших	14,5	17,7	15,5	15,1	14,8	14,8	15,0	15,0
естественного прироста, убыли (-)	-6,4	-9,3	-5,3	-4,7	-4,1	-4,0	-3,5	-3,8
Сельское население								
Родившиеся	2866	2547	2967	2876	2832	2899	2200	2116
Умершие	8264	8812	6988	5677	5464	5294	5306	5160
Естественный прирост, убыль (-)	- 5398	-6265	-4021	-2801	-2632	-2395	-3106	-3044
На 1000 человек населения:								
родившихся	8,1	8,7	11,0	10,7	10,6	10,7	8,2	7,9
умерших	23,2	30,0	25,8	21,1	20,4	19,6	19,7	19,3
естественного прироста, убыли (-)	-15,1	-21,3	-14,8	-10,4	-9,8	-8,9	-11,5	-11,4

ОЖИДАЕМАЯ ПРОДОЛЖИТЕЛЬНОСТЬ ЖИЗНИ ПРИ РОЖДЕНИИ

число лет

Годы	Все население		Мужчины		Женщины	
	область	Россия	область	Россия	область	Россия
1995	65,1	64,6	58,8	58,3	72,1	71,7
2005	62,2	65,4	55,2	58,9	70,6	72,5
2010	66,6	68,9	60,1	63,1	73,6	74,9
2012	68,5	70,2	62,4	64,6	74,6	75,9
2013	68,9	70,8	62,9	65,1	75,0	76,3
2014	69,4	70,9	63,4	65,3	75,6	76,5
2015	69,7	71,4	64,1	65,9	75,3	76,7
2016	70,0	72,0	64,3	66,5	75,6	77,1

ВОЗРАСТНЫЕ КОЭФФИЦИЕНТЫ РОЖДАЕМОСТИ

Годы	Родившиеся в среднем за год на 1000 женщин в возрасте, лет								Суммарный коэффициент рождаемости ³⁾
	моложе 20 ¹⁾	20-24	25-29	30-34	35-39	40-44	45-49	15-49 ²⁾	
1995	42,8	109,8	60,8	25,7	8,0	2,1	0,1	32,7	1,254
2005	27,9	83,4	67,6	36,2	12,2	1,6	0,1	31,4	1,140
2010	27,2	80,2	87,9	56,1	24,1	4,2	0,2	41,2	1,381
2012	24,8	79,2	89,8	63,0	26,4	5,7	0,1	43,2	1,430
2013	26,2	81,5	93,3	63,3	29,2	5,7	0,2	44,6	1,480
2014	25,8	80,5	98,0	67,9	31,3	5,5	0,3	46,1	1,528
2015	23,2	78,6	97,6	70,2	31,8	6,1	0,1	45,7	1,522
2016	19,0	73,5	98,8	73,0	33,9	5,7	0,3	45,2	1,509

¹⁾ При определении относительных показателей этой возрастной группы условно взято число женщин в возрасте 15-19 лет.

²⁾ Включая родившихся у матерей в возрасте до 15 лет и старше 49 лет.

³⁾ Среднее число детей, рожденных женщиной за свою жизнь.

СУММАРНЫЙ КОЭФФИЦИЕНТ РОЖДАЕМОСТИ

Годы	Число рождений, приходящихся в среднем на одну женщину за всю жизнь	
	область	Россия
1995	1,254	1,337
2005	1,140	1,294
2010	1,381	1,567
2012	1,430	1,691
2013	1,480	1,707
2014	1,528	1,750
2015	1,522	1,777
2016	1,509	1,762

ВОЗРАСТНЫЕ КОЭФФИЦИЕНТЫ СМЕРТНОСТИ

умершие на 1000 человек соответствующей возрастной группы

	1995	2005	2012	2013	2014	2015	2016
Всего умерших мужчин	18,7	24,9	18,0	17,5	17,4	17,4	17,1
<i>из них</i>							
в возрасте, лет:							
0-4	3,6	4,5	2,6	2,0	2,1	2,0	1,6
5-9	0,7	0,4	0,2	0,4	0,3	0,2	0,2
10-14	0,5	0,5	0,3	0,4	0,2	0,1	0,6
15-19	1,8	1,9	1,0	1,6	1,0	0,9	0,9
20-24	4,4	3,8	2,3	2,7	2,1	1,2	1,9
25-29	5,8	7,8	4,3	3,9	4,0	2,8	3,6
30-34	8,1	12,0	6,9	6,5	6,3	5,8	5,5
35-39	10,4	15,0	9,5	8,0	8,3	8,4	7,3
40-44	13,4	19,1	9,9	10,7	10,2	10,8	9,7
45-49	18,3	26,5	14,0	14,4	13,9	12,7	11,6
50-54	28,3	32,4	19,0	19,3	18,8	17,3	17,2
55-59	36,5	43,9	27,9	24,4	24,7	24,9	24,5
60-64	46,4	57,6	41,5	38,5	37,8	37,3	37,8
65-69	60,7	70,9	48,9	50,3	47,0	48,5	49,1
70 и более	116,4	121,7	104,7	102,4	105,5	111,3	106,4
Всего умерших женщин	16,0	18,2	15,7	15,4	15,0	15,4	15,4
<i>из них</i>							
в возрасте, лет:							
0-4	3,6	3,1	2,5	2,3	0,9	1,7	1,6
5-9	0,5	0,3	0,2	0,3	0,1	0,0	0,0
10-14	0,4	0,2	0,1	0,1	0,2	0,4	0,3
15-19	0,6	0,7	0,3	0,6	0,7	0,5	0,4
20-24	1,0	1,2	0,7	0,5	0,8	0,5	0,5
25-29	0,8	1,8	1,1	1,2	1,2	1,3	1,2
30-34	1,5	3,5	2,1	2,4	1,9	2,3	2,1
35-39	3,0	4,0	2,9	2,7	3,3	2,7	2,4
40-44	3,3	5,0	3,8	3,0	3,4	3,9	3,5
45-49	5,6	6,7	4,3	4,6	4,2	4,2	4,7
50-54	7,9	9,9	5,3	5,9	7,0	6,3	5,9
55-59	11,6	13,6	9,1	8,7	9,0	8,2	8,6
60-64	17,8	18,7	13,8	12,3	13,1	12,3	11,1
65-69	25,4	26,0	19,8	18,2	15,8	17,7	18,4
70 и более	84,4	85,3	81,7	77,5	76,3	81,0	82,1

СМЕРТНОСТЬ ПО ОСНОВНЫМ КЛАССАМ ПРИЧИН СМЕРТИ

	1995	2005	2010	2012	2013	2014	2015	2016
Человек								
Умершие от всех причин	19875	21850	18137	16394	15920	15578	15708	15469
<i>в том числе от:</i>								
некоторых инфекционных и паразитарных болезней	242	396	290	263	207	207	200	182
новообразований	2542	2170	2083	2082	2117	2068	2011	1991
болезней системы кровообращения	11054	13086	10617	8566	7111	6498	6607	6441
болезней органов дыхания	1405	834	711	650	729	664	543	489
болезней органов пищеварения	519	815	854	789	768	770	844	806
болезней, вызванных употреблением алкоголя	...	1077	634	507	512	511	509	516
внешних причин смерти	2681	3006	1919	1537	1522	1546	1362	1324
<i>из них от:</i>								
случайных отравлений алкоголем	201	535	308	207	229	231	202	197
всех видов транспортных несчастных случаев	277	397	254	241	261	250	190	161
<i>в том числе от</i>								
дорожно-транспортных происшествий	...	397	193	151	191	170	129	114
самоубийств	433	386	235	214	185	177	182	176
убийств	253	277	124	96	86	88	81	78
случайных утоплений	172	143	139	72	59	79	44	47

Продолжение

	1995	2005	2010	2012	2013	2014	2015	2016
На 100 000 человек населения								
Умершие от всех причин	1724	2124	1836	1677	1639	1612	1633	1618
<i>в том числе от:</i>								
некоторых инфекционных и паразитарных болезней	21	38	29	27	21	21	21	19
новообразований	220	211	211	213	218	214	209	208
болезней системы кровообращения	959	1272	1075	876	732	672	687	674
болезней органов дыхания	122	81	72	67	75	69	57	51
болезней органов пищеварения	44	79	87	81	79	80	88	84
болезней, вызванных употреблением алкоголя	...	105	64	52	53	53	53	54
внешних причин смерти	233	292	194	157	157	160	142	139
<i>из них от:</i>								
случайных отравлений алкоголем	17	52	31	21	24	24	21	21
всех видов транспортных несчастных случаев	24	39	26	25	27	26	20	17
<i>в том числе от дорожно-транспортных происшествий</i>								
самоубийств	38	38	24	22	19	18	19	18
убийств	22	27	13	10	9	9	8	8
случайных утоплений	15	14	14	7	6	8	5	5

МЛАДЕНЧЕСКАЯ СМЕРТНОСТЬ¹⁾

человек

	1995	2005	2010	2012	2013	2014	2015	2016
Число детей, умерших в возрасте до 1 года								
Все население	159	129	57	99	92	69	78	64
<i>в том числе:</i>								
городское	97	82	35	64	63	48	52	47
сельское	62	47	22	35	29	21	26	17
Число детей, умерших в возрасте до 1 года, на 1000 родившихся живыми								
Все население	16,8	14,7	5,5	9,6	8,9	6,6	7,7	6,5
<i>в том числе:</i>								
городское	14,8	13,2	4,8	8,6	8,4	6,4	6,6	6,1
сельское	21,4	18,4	7,3	12,2	10,2	7,3	11,3	8,0

¹⁾ С 2012 г. в связи с переходом на расширенные критерии рождения (приказ Минздравоохранения России от 27.12.2011 г. №1687н «О медицинских критериях рождения, форме документа о рождении и порядке его выдачи» и приказ Минздрава России от 16.01.2013 г. №7н) в органах ЗАГС с апреля 2012 г. подлежат регистрации рождения и смерти новорожденных с экстремально низкой массой тела (от 500 до 1000 граммов, а так же новорожденных при сроке беременности менее 22 недель, с массой тела менее 500 грамм и длиной тела менее 25 сантиметров при продолжительности жизни более 168 часов (7 суток).

**МЛАДЕНЧЕСКАЯ СМЕРТНОСТЬ
ПО ОСНОВНЫМ КЛАССАМ ПРИЧИН СМЕРТИ¹⁾**

	1995	2005	2010	2012	2013	2014	2015	2016
Человек								
Умерших в возрасте до 1 года от всех причин	159	129	57	99	92	69	78	64
<i>в том числе от:</i>								
некоторых инфекционных и паразитарных болезней	11	16	7	9	6	6	7	3
болезней органов дыхания	25	13	8	6	8	3	7	6
болезней органов пищеварения	2	2	1	1	1	-	-	-
врожденных аномалий (пороков развития), деформаций и хромосомных нарушений	45	33	12	25	15	20	18	19
отдельных состояний, возникающих в перинатальном периоде	57	50	19	48	52	36	38	29
болезней нервной системы	2	4	3	-	3	1	4	3
внешних причин смерти	8	5	3	5	3	2	3	4
прочих болезней	9	6	4	5	4	1	1	-

Продолжение

	1995	2005	2010	2012	2013	2014	2015	2016
На 10 000 родившихся живыми								
Умерших в возрасте до 1 года от всех причин	168,1	147,1	55,1	96,4	89,0	66,2	76,7	64,7
<i>в том числе от:</i>								
некоторых инфекционных и паразитарных болезней	11,6	18,3	6,8	8,8	5,8	5,8	6,9	3,0
болезней органов дыхания	26,4	14,8	7,7	5,8	7,7	2,9	6,9	6,1
болезней органов пищеварения	2,1	2,3	1,0	1,0	1,0	-	-	-
врожденных аномалий (пороков развития), деформаций и хромосомных нарушений	47,6	37,6	11,6	24,3	14,5	19,2	17,7	19,2
отдельных состояний, возникающих в перинатальном периоде	60,3	57,0	18,4	46,7	50,3	34,5	37,4	29,3
болезней нервной системы	2,1	4,6	2,9	-	2,9	1,0	3,9	3,0
внешних причин смерти	8,5	5,7	2,9	4,9	2,9	1,9	2,9	4,0
прочих болезней	9,5	6,8	3,8	4,9	3,9	1,0	1,0	-

¹⁾ С 2012 г. в связи с переходом на расширенные критерии рождения (приказ Минздравсоцразвития России от 27.12.2011 г. №1687н «О медицинских критериях рождения, форме документа о рождении и порядке его выдачи» и приказ Минздрава России от 16.01.2013 г. №7н) в органах ЗАГС с апреля 2012 г. подлежат регистрации рождения и смерти новорожденных с экстремально низкой массой тела (от 500 до 1000 граммов, а так же новорожденных при сроке беременности менее 22 недель, с массой тела менее 500 грамм и длиной тела менее 25 сантиметров при продолжительности жизни более 168 часов (7 суток).

БРАКИ И РАЗВОДЫ

Годы	Браки	Разводы	На 1000 человек населения	
			браков	разводов
1995	8073	5499	7,0	4,8
2005	7591	4880	7,4	4,7
2010	8369	5033	8,5	5,1
2012	8055	4972	8,2	5,1
2013	8146	5180	8,4	5,3
2014	7790	5189	8,1	5,4
2015	7297	4486	7,6	4,7
2016	5908	4321	6,2	4,5

МИГРАЦИЯ НАСЕЛЕНИЯ¹⁾

человек

	1995	2005	2010	2012	2013	2014	2015	2016
Прибывшие в область - всего	38471	16391	12308	32402	33019	36557	37923	38601
в пределах России	27797	14110	11203	22496	23753	23924	25478	27477
<i>в том числе:</i>								
внутрирегиональная	14398	8887	6716	14834	14775	14475	14895	15702
межрегиональная	13399	5223	4487	7662	8978	9449	10583	11775
международная миграция	10674	2281	1105	9906	9266	12633	12445	11124
<i>в том числе из:</i>								
стран СНГ	9360	2204	1060	8758	7901	11014	10872	9278
Азербайджан	741	48	69	280	402	362	317	391
Армения	181	61	92	424	526	459	431	488
Беларусь	1734	334	178	4465	3030	4527	4391	4051
Казахстан	1956	452	131	268	279	222	240	202
Киргизия	285	277	113	165	149	179	192	153
Республика Молдова	243	94	111	355	467	705	732	589
Таджикистан	668	76	96	543	706	770	515	692
Туркмения	327	128	19	125	82	58	76	63
Узбекистан	1171	465	122	1420	1526	1717	636	632
Украина	2054	269	129	713	734	2015	3342	2017
стран дальнего зарубежья	1314	77	45	1148	1365	1619	1573	1846
Выбывшие из области - всего	27947	16427	14330	31577	34735	34509	38509	38406
в пределах России	25119	15588	14073	26989	27755	27683	28705	28869
<i>в том числе:</i>								
внутрирегиональная	14398	8887	6716	14834	14775	14475	14895	15702
межрегиональная	10721	6701	7357	12155	12980	13208	13810	13167
международная миграция	2828	839	257	4588	6980	6826	9804	9537
<i>в том числе в:</i>								
страны СНГ	2431	720	184	3596	5775	5504	8331	7999
Азербайджан	45	12	1	44	62	135	205	317
Армения	20	9	-	71	108	286	347	522
Беларусь	897	505	104	1929	3869	2655	4121	4199
Казахстан	285	57	23	108	69	90	225	159
Киргизия	73	3	6	52	65	81	98	151
Республика Молдова	116	9	3	74	51	161	297	404
Таджикистан	25	2	4	250	282	434	540	441
Туркмения	19	5	1	60	66	56	56	60
Узбекистан	137	4	3	811	913	1270	1424	527
Украина	814	114	39	197	290	336	1018	1219
страны дальнего зарубежья	397	119	73	992	1205	1322	1473	1538

Продолжение

	1995	2005	2010	2012	2013	2014	2015	2016
Миграционный прирост (+), убыль (-) - всего	+10524	-36	-2022	+825	-1716	+2048	-586	+195
в пределах России	+2678	-1478	-2870	-4493	-4002	-3759	-3227	-1392
<i>в том числе:</i>								
внутрирегиональная	-	-	-	-	-	-	-	-
межрегиональная	+2678	-1478	-2870	-4493	-4002	-3759	-3227	-1392
международная миграция	+7846	+1442	+848	+5318	+2286	+5807	+2641	+1587
<i>в том числе в результате миграционного обмена со:</i>								
странами СНГ	+6929	+1484	+876	+5162	+2126	+5510	+2541	+1279
Азербайджан	+696	+36	+68	+236	+340	+227	+112	+74
Армения	+161	+52	+92	+353	+418	+173	+84	-34
Беларусь	+837	-171	+74	+2536	-839	+1872	+270	-148
Казахстан	+1671	+395	+108	+160	+210	+132	+15	+43
Киргизия	+212	+274	+107	+113	+84	+98	+94	+2
Республика Молдова	+127	+85	+108	+281	+416	+544	+435	+185
Таджикистан	+643	+74	+92	+293	+424	+336	-25	+251
Туркмения	+308	+123	+18	+65	+16	+2	+20	+3
Узбекистан	+1034	+461	+119	+609	+613	+447	-788	+105
Украина	+1240	+155	+90	+516	+444	+1679	+2324	+798
странами дальнего зарубежья	+917	-42	-28	+156	+160	+297	+100	+308

¹⁾ С 2012 г. в статистический учет долгосрочной миграции населения включены также лица, зарегистрированные по месту пребывания на срок 9 месяцев и более.

МЕЖРЕГИОНАЛЬНАЯ МИГРАЦИЯ НАСЕЛЕНИЯ¹⁾

человек

	2005	2010	2012	2013	2014	2015	2016
Прибывшие в область из других регионов России - всего	5223	4487	7662	8978	9449	10583	11775
<i>в том числе из регионов:</i>							
Центрального федерального округа	2043	1711	3853	4617	5195	6373	6747
Брянская область	405	265	519	591	572	746	679
Калужская область	277	174	346	362	356	378	344
Московская область	333	310	1132	1409	1613	1746	1874
г. Москва	278	308	854	1207	1610	1952	2542
Северо-Западного федерального округа	932	829	1421	1486	1696	1753	2060
Республика Коми	179	138	171	153	125	126	153
Калининградская область	106	53	143	186	218	150	248
Мурманская область	167	206	245	223	215	232	278
г. Санкт-Петербург	127	102	352	424	590	612	700
Южного федерального округа	578	402	405	449	506	552	703
Краснодарский край	90	93	215	202	281	261	325
Северо-Кавказского федерального округа	-	-	243	234	276	218	268
Приволжского федерального округа	575	555	632	705	644	675	706
Уральского федерального округа	302	233	348	447	381	291	467
Тюменская область	159	127	203	222	200	161	178
Сибирского федерального округа	454	410	429	663	459	423	493
Дальневосточного федерального округа	339	347	331	377	292	298	331
Выбывшие из области в другие регионы России - всего	6701	7357	12155	12980	13208	13810	13167
<i>в том числе в регионы:</i>							
Центрального федерального округа	4104	4975	7971	8347	8572	9354	8645
Брянская область	326	260	477	426	500	508	583
Калужская область	224	146	376	345	438	348	461
Московская область	1312	1602	3070	3312	3585	3372	3418
г. Москва	1306	1927	2787	3050	2762	3856	2935
Северо-Западного федерального округа	883	969	1937	2241	2231	2058	2164
Республика Коми	50	34	61	51	58	64	82
Калининградская область	92	109	208	241	180	154	181
Мурманская область	91	84	152	146	212	181	177
г. Санкт-Петербург	266	465	881	1044	1065	1054	998

	Продолжение						
	2005	2010	2012	2013	2014	2015	2016
Южного федерального округа	528	523	606	706	725	818	776
Краснодарский край	214	223	351	455	470	477	396
Северо-Кавказского федерального округа	-	-	203	197	221	209	168
Приволжского федерального округа	485	362	647	607	628	630	628
Уральского федерального округа	234	190	274	329	288	264	285
Тюменская область	92	78	137	175	156	132	167
Сибирского федерального округа	287	207	313	303	310	290	274
Дальневосточного федерального округа	180	131	204	250	233	187	227
Миграционный прирост (+), убыль (-) между областью и регионами России - всего	-1478	-2870	-4493	-4002	-3759	-3227	-1392
<i>в том числе с регионами:</i>							
Центрального федерального округа	-2061	-3264	-4118	-3730	-3377	-2981	-1898
Брянская область	+79	+5	+42	+165	+72	+238	+96
Калужская область	+53	+28	-30	+17	-82	+30	-117
Московская область	-979	-1292	-1938	-1903	-1972	-1626	-1544
г. Москва	-1028	-1619	-1933	-1843	-1152	-1904	-393
Северо-Западного федерального округа	+49	-140	-516	-755	-535	-305	-104
Республика Коми	+129	+104	+110	+102	+67	+62	+71
Калининградская область	+14	-56	-65	-55	+38	-4	+67
Мурманская область	+76	+122	+93	+77	+3	+51	+101
г. Санкт-Петербург	-139	-363	-529	-620	-475	-442	-298
Южного федерального округа	+50	-121	-201	-257	-219	-266	-73
Краснодарский край	-124	-130	-136	-253	-189	-216	-71
Северо-Кавказского федерального округа	-	-	+40	+37	+55	+9	+100
Приволжского федерального округа	+90	+193	-15	+98	+16	+45	+78
Уральского федерального округа	+68	+43	+74	+118	+93	+27	+182
Тюменская область	+67	+49	+66	+47	+44	+29	+11
Сибирского федерального округа	+167	+203	+116	+360	+149	+133	+219
Дальневосточного федерального округа	+159	+216	+127	+127	+59	+111	+104

¹⁾ С 2012 г. в статистический учет долгосрочной миграции населения включены также лица, зарегистрированные по месту пребывания на срок 9 месяцев и более.

ТРУД

В разделе изменена терминология в соответствии с обновленными международными стандартами в области статистики труда.

Принципиальное отличие обновленных международных стандартов в области статистики труда, принятых 19-ой МКСТ (МОТ, октябрь 2013г.), состоит в том, что вместо концепции экономической активности, введена концепция участия в трудовой деятельности и концепция недоиспользования рабочей силы.

В зависимости от статуса участия в составе рабочей силы физические лица классифицируются как:

- занятые,
- безработные,
- лица, не входящие в состав рабочей силы.

Занятые и безработные в сумме составляют рабочую силу.

Лица, не входящие в состав рабочей силы - это лица обследуемого возраста, которые в течение рассматриваемого периода не являлись ни занятыми, ни безработными.

Возрастные ограничения. В соответствии с Резолюцией I (пункт 64) национальная система статистики трудовой деятельности должна охватывать деятельность населения всех возрастных групп.

В Смоленской области, как и в России в целом, в 1995, 2005, 2010, 2012-2016 годах обследуемым возрастом при проведении обследования рабочей силы являлся возраст 15-72 года. Начиная с 2017 года, Росстат отменил верхнюю границу обследуемого возраста.

Трудовые ресурсы – население, занятое экономической деятельностью, а также способное трудиться, но не работающее по тем или иным причинам. В состав трудовых ресурсов включается трудоспособное население в трудоспособном возрасте и работающие лица, находящиеся за пределами трудоспособного возраста (лица пенсионного возраста и подростки), иностранные трудовые мигранты.

Трудоспособное население в трудоспособном возрасте (мужчины в возрасте 16-59 лет, женщины в возрасте 16-54 лет) – постоянное население в трудоспособном возрасте, кроме неработающих инвалидов I и II групп и неработающих лиц, получающих пенсию на льготных условиях.

Занятые - лица в обследуемом возрасте, которые в течение рассматриваемого периода осуществляли любую деятельность, связанную с производством товаров или оказанием услуг за плату или прибыль. В

численность занятых включаются также лица, временно отсутствовавшие на рабочем месте в течение короткого промежутка времени и сохранившие связь с рабочим местом во время отсутствия.

К **безработным** применительно к стандартам Международной организации труда, относятся лица обследуемого возраста, которые в рассматриваемый период одновременно удовлетворяли следующим критериям:

- не имели работы (доходного занятия);
- занимались поиском работы, т.е. обращались в государственную или коммерческую службу занятости, использовали или помещали объявления в печати, непосредственно обращались к администрации организации или работодателю, использовали личные связи и т.д. или предпринимали шаги к организации собственного дела;
- были готовы приступить к работе в течение обследуемой недели.

Уровень занятости – отношение численности занятого населения к общей численности населения соответствующей возрастной группы, рассчитанное в процентах.

Уровень безработицы – отношение численности безработных к численности рабочей силы, рассчитанное в процентах.

К **числу пострадавших при несчастных случаях на производстве** с утратой трудоспособности на один рабочий день и более и со смертельным исходом относятся лица, пострадавшие при выполнении ими трудовых обязанностей или работ на территории организации и в других случаях, предусмотренных законодательством Российской Федерации, и подлежащие учету на основании нормативных документов.

ЧИСЛЕННОСТЬ РАБОЧЕЙ СИЛЫ, ЗАНЯТЫХ И БЕЗРАБОТНЫХ¹⁾

	1995	2005	2010	2012	2013	2014	2015	2016
Численность рабочей силы, тыс. человек	551	540,4	549,2	546,5	539,3	527,8	530,1	518,8
<i>в том числе:</i>								
занятые	495	499,1	508,4	515,6	511,2	500,9	497,3	487,4
безработные	56	41,4	40,8	30,9	28,1	26,9	32,8	31,4
Уровень участия в рабочей силе, процентов	64,3	67,1	70,0	71,3	70,4	69,6	70,8	69,8
Уровень занятости, процентов	57,7	61,9	64,8	67,3	66,7	66,1	66,4	65,6
Уровень безработицы, процентов	10,2	7,7	7,4	5,7	5,2	5,1	6,2	6,1
Лица, не входящие в состав рабочей силы, тыс. человек	220,0	227,2	230,5	218,9	224,4

¹⁾ По материалам выборочных обследований населения по проблемам занятости.

ТРУДОВЫЕ РЕСУРСЫ¹⁾

	1995	2005	2010	2012	2013	2014	2015	2016
Численность трудовых ресурсов - всего	650,1	630,5	622,7	612,9	605,2	591,6	591,5	568,5
<i>в том числе:</i>								
трудоспособное население в трудоспособном возрасте	552,2	543,4	529,4	517,0	496,6
иностранцы трудовые мигранты	10,8	10,9	10,9	12,7	11,8
лица старше трудоспособного возраста и подростки, занятые в экономике	49,8	50,8	51,3	61,8	60,0
<i>в том числе:</i>								
лица старше трудоспособного возраста	49,4	50,5	51,1	61,7	59,9
подростки	0,4	0,4	0,2	0,1	0,1

¹⁾ По данным баланса трудовых ресурсов.

**СРЕДНЕГОДОВАЯ ЧИСЛЕННОСТЬ ЗАНЯТЫХ
ПО ВИДАМ ЭКОНОМИЧЕСКОЙ ДЕЯТЕЛЬНОСТИ¹⁾**

	2005	2010	2012	2013	2014	2015	2016
	Тысяч человек						
Всего	478,8	495,8	490,8	488,7	482,4	460,8	443,9
<i>в том числе по видам экономической деятельности:</i>							
сельское хозяйство, охота и лесное хозяйство	61,1	58,4	56,0	55,9	55,9	31,0	27,4
рыболовство, рыбоводство	0,6	0,5	0,5	0,5	0,3	0,2	0,2
добыча полезных ископаемых	1,7	1,5	1,3	1,6	1,3	1,1	1,1
обрабатывающие производства	97,9	94,5	90,7	90,1	87,9	85,6	84,0
производство и распределение электроэнергии, газа и воды	21,8	22,7	22,4	22,7	22,3	20,6	21,0
строительство	40,8	42,4	42,4	41,3	41,5	38,3	31,8
оптовая и розничная торговля; ремонт автотранспортных средств, мотоциклов, бытовых изделий и предметов личного пользования	62,8	73,9	75,7	75,6	74,1	78,1	77,0
гостиницы и рестораны	6,7	6,0	6,7	7,0	6,6	7,9	7,8
транспорт и связь	35,0	37,1	38,0	38,7	38,7	44,5	42,2
финансовая деятельность	3,7	5,3	5,5	6,0	5,3	5,2	5,3
операции с недвижимым имуществом, аренда и предоставление услуг	19,5	22,1	24,5	24,0	25,5	28,5	28,7
государственное управление и обеспечение военной безопасности; социальное страхование	27,7	30,2	28,9	29,0	28,2	28,0	27,2
образование	48,5	47,5	45,4	44,0	43,6	41,4	40,7
здравоохранение и предоставление социальных услуг	35,1	36,5	36,1	35,6	34,9	35,0	35,2
предоставление прочих коммунальных, социальных и персональных услуг	15,9	17,1	16,7	16,6	16,2	15,1	14,4
другие виды деятельности	-	0,1	0,0	0,0	0,0	0,0	-

¹⁾ За 2015-2016 гг. данные о среднегодовой численности занятых рассчитаны в соответствии с актуализированной методологией расчета баланса трудовых ресурсов. Изменение среднегодовой численности занятых в экономике обусловлено изменением оценки численности наемных работников, не охваченных статистическим наблюдением организаций и индивидуальных предпринимателей.

Продолжение

	2005	2010	2012	2013	2014	2015	2016
В процентах к итогу							
Всего	100	100	100	100	100	100	100
<i>в том числе:</i>							
сельское хозяйство, охота и лесное хозяйство	12,8	11,8	11,4	11,5	11,6	6,7	6,2
рыболовство, рыбоводство	0,1	0,1	0,1	0,1	0,1	0,0	0,0
добыча полезных ископаемых	0,4	0,3	0,3	0,3	0,3	0,2	0,2
обрабатывающие производства	20,4	19,0	18,5	18,5	18,2	18,6	18,9
производство и распределение электроэнергии, газа и воды	4,6	4,6	4,6	4,6	4,6	4,5	4,7
строительство	8,5	8,6	8,6	8,5	8,6	8,3	7,2
оптовая и розничная торговля; ремонт автотранспортных средств, мотоциклов, бытовых изделий и предметов личного пользования	13,1	14,9	15,4	15,5	15,4	16,9	17,3
гостиницы и рестораны	1,4	1,2	1,4	1,4	1,4	1,7	1,8
транспорт и связь	7,3	7,5	7,7	7,9	8,0	9,7	9,5
финансовая деятельность	0,8	1,1	1,1	1,2	1,1	1,1	1,2
операции с недвижимым имуществом, аренда и предоставление услуг	4,1	4,5	4,9	4,9	5,3	6,2	6,5
государственное управление и обеспечение военной безопасности; социальное страхование	5,8	6,1	5,9	5,9	5,9	6,1	6,1
образование	10,1	9,6	9,3	9,0	9,0	9,0	9,2
здравоохранение и предоставление социальных услуг	7,3	7,4	7,4	7,3	7,2	7,6	7,9
предоставление прочих коммунальных, социальных и персональных услуг	3,3	3,4	3,4	3,4	3,4	3,3	3,2
другие виды деятельности	-	0,0	0,0	0,0	0,0	0,0	-

**ЧИСЛЕННОСТЬ ГОСУДАРСТВЕННЫХ ГРАЖДАНСКИХ И МУНИЦИПАЛЬНЫХ
СЛУЖАЩИХ ПО ВЕТВЯМ ВЛАСТИ НА КОНЕЦ 2016 ГОДА**

	Всего	В процентах к штатной численности (укомплектованность)	из них	
			законодательной и исполнительной власти	в процентах к штатной численности (укомплектованность)
Замещали должности государственной гражданской службы, человек	5750	94,0	4683	93,3
<i>в том числе:</i>				
в федеральных государственных органах	4133	94,0	3319	93,2
в государственных органах области	1617	94,1	1364	93,6
Замещали должности муниципальной службы	2684	96,1	2679	96,2

ЧИСЛЕННОСТЬ БЕЗРАБОТНЫХ¹⁾

на конец года

	1995	2005	2010	2012	2013	2014	2015	2016
Численность не занятых трудовой деятельностью граждан, зарегистрированных в государственном учреждении службы занятости - всего, человек	...	6053	9530	6399	6732	8470	8830	8137
<i>из них:</i>								
признаны безработными	4722	5402	8862	5900	5795	6717	7605	6969
<i>из них:</i>								
женщины	3332	3686	5087	3377	3245	3741	3953	4099
в процентах от общей численности признанных безработными	71	68	57	57	56	56	52	59
лица, проживающие в сельской местности	678	2093	3013	2256	2362	2473	2573	2375
в процентах от общей численности признанных безработными	14	39	34	38	41	37	34	34
Из числа безработных назначено пособие по безработице								
человек	3343	5070	8063	5362	5212	5608	6718	6173
в процентах от общей численности признанных безработными	70,8	93,9	91,0	90,9	89,9	83,5	88,3	88,6
Заявленная организациями потребность в работниках, человек	...	3935	3083	5908	6761	6895	4208	4604
Нагрузка незанятого населения, зарегистрированного в государственных учреждениях службы занятости населения, в расчете на одну заявленную вакансию, человек	4,9	1,5	3,1	1,1	1,0	1,2	2,1	1,8

¹⁾ По данным Департамента государственной службы занятости населения Смоленской области.

**ТРУДОУСТРОЙСТВО НАСЕЛЕНИЯ ГОСУДАРСТВЕННЫМИ
УЧРЕЖДЕНИЯМИ СЛУЖБЫ ЗАНЯТОСТИ¹⁾**

	1995	2005	2010	2012	2013	2014	2015	2016
Обратилось по вопросу трудоустройства, человек								
Всего	38546	54550	44883	38239	38475	41010	39013	36806
<i>в том числе:</i>								
занятые трудовой деятельностью	4473	7051	5210	5266	5204	5294	4491	4165
<i>из них</i> обучающиеся, желающие работать в свободное от учебы время ²⁾	...	5946	4743	4293	4075	3918
незанятые трудовой деятельностью	34073	47499	39673	32973	33271	35716	34522	32641
<i>из них</i> ищущие первую работу (ранее не приступавшие к трудовой деятельности)	4652	19398	10828	10069	10498	10099	8604	5622
пенсионеры	2932	2379
граждане, уволенные в связи с ликвидацией организации (прекращением деятельности ИП), сокращением численности или штата	4343	3332
Трудоустроены, в процентах от числа обратившихся								
Всего	42	65	65	72	72	64	60	61
<i>в том числе:</i>								
занятые трудовой деятельностью	36	84	96	93	92	87	90	91
<i>из них</i> обучающиеся, желающие работать в свободное от учебы время ²⁾	...	98	98	98	98	100,0
незанятые трудовой деятельностью	43	62	61	68	68	60	56	57
<i>из них</i> ищущие первую работу (ранее не приступавшие к трудовой деятельности)	47	72	76	83	84	81	75	63
пенсионеры	54	57
граждане, уволенные в связи с ликвидацией организации (прекращением деятельности ИП), сокращением численности или штата	44	45

¹⁾ По данным Департамента государственной службы занятости населения Смоленской области.

²⁾ С 2015 года показатель не разрабатывается.

ТРАВМАТИЗМ НА ПРОИЗВОДСТВЕ

	1995	2005	2010	2012	2013	2014	2015	2016
Численность пострадавших при несчастных случаях на производстве с утратой трудоспособности на один рабочий день и более и со смертельным исходом:								
всего, человек	2500	424	357	239	209	161	145	141
на 1000 работающих	6,5	2,3	2,2	1,5	1,3	1,1	1,0	1,0
<i>в том числе</i>								
со смертельным исходом:								
всего, человек	65	18	18	15	9	8	7	5
на 1000 работающих	0,168	0,096	0,111	0,093	0,057	0,053	0,049	0,035
Затраты на мероприятия по охране труда, млн. руб. (1995 г. - млрд. руб.)	33,0	525,4	1151,6	1395,6	1251,7	1389,6	1372,0	1338,6

Потери рабочего времени от несчастных случаев на производстве составили в 2016 году 7,5 тыс. человеко-дней.

ПРОФЕССИОНАЛЬНЫЕ ЗАБОЛЕВАНИЯ (ОТРАВЛЕНИЯ)¹⁾

	1995	2005	2010	2012	2013	2014	2015	2016
Численность больных с впервые установленным профессиональным заболеванием (отравлением):								
всего, человек	123	36	24	20	5	10	8	2
на 10 000 работающих	2,8	1,1	0,8	0,6	0,2	0,3	0,3	0,1

¹⁾ По данным Управления Роспотребнадзора по Смоленской области.

УРОВЕНЬ ЖИЗНИ НАСЕЛЕНИЯ

Денежные доходы населения включают выплаченную заработную плату наемных работников (начисленную заработную плату, скорректированную на изменение просроченной задолженности), доходы лиц, занятых предпринимательской деятельностью, социальные выплаты (пенсии, пособия, стипендии, страховые возмещения и прочие выплаты), доходы от собственности в виде процентов по вкладам, ценным бумагам, дивидендов и другие доходы.

Денежные доходы за вычетом обязательных платежей и взносов представляют собой **располагаемые денежные доходы населения**.

Реальные денежные доходы – относительный показатель, исчисленный путем деления индекса номинального размера (т. е. фактически сложившегося в отчетном периоде) денежных доходов населения на индекс потребительских цен за соответствующий временной период.

Среднедушевые денежные доходы (в месяц) исчисляются делением годового объема денежных доходов на 12 и на среднегодовую численность населения.

Распределение населения по величине среднедушевых денежных доходов характеризует дифференциацию населения по уровню материального достатка и представляет собой показатели численности (или долей) постоянного населения, сгруппированные в заданных интервалах по уровню среднедушевых денежных доходов.

Распределение общего объема денежных доходов по различным группам населения выражается через долю общего объема денежных доходов, которая приходится на каждую из 20-ти процентных групп населения, ранжированного по мере возрастания среднедушевых денежных доходов.

Среднемесячная номинальная начисленная заработная плата работников организаций исчисляется делением фонда начисленной заработной платы работников на среднесписочную численность работников и на количество месяцев в периоде. В фонд заработной платы включаются начисленные работникам суммы оплаты труда в денежной и неденежной формах за отработанное и неотработанное время, компенсационные выплаты, связанные с режимом работы и условиями труда, доплаты и надбавки, премии, единовременные поощрительные выплаты, а также оплата питания и проживания, имеющая системный характер. Пособия, получаемые работниками из государственных внебюджетных фондов, не включаются в фонд заработной платы и среднемесячную заработную плату.

Реальная начисленная заработная плата работников организаций характеризует покупательную способность заработной платы в отчетном периоде в связи с изменением цен на потребительские товары и услуги по сравнению с базисным периодом. Для этого рассчитывается индекс реальной начисленной заработной платы путем деления индекса номинальной начисленной заработной платы на индекс потребительских цен за один и тот же временной период.

Средний размер назначенных пенсий определяется делением общей суммы назначенных пенсий (1995-2001 гг. - с учетом компенсации) на численность пенсионеров, состоящих на учете в системе Пенсионного фонда Российской Федерации (до 2002 г. – в органах социальной защиты населения).

Реальный размер назначенных пенсий – относительный показатель, исчисленный путем деления индекса номинального размера (т.е. фактически сложившегося в отчетном периоде) назначенных пенсий на индекс потребительских цен за соответствующий временной период.

Денежные расходы и сбережения населения включают расходы на покупку товаров и оплату услуг, обязательные платежи и разнообразные взносы (налоги и сборы, платежи по страхованию, взносы в общественные и кооперативные организации, проценты за кредит и др.), приобретение недвижимости, прирост финансовых активов.

Прирост финансовых активов состоит из прироста (уменьшения) вкладов на счетах граждан, денег на руках у населения, расходов на приобретение ценных бумаг, иностранной валюты, покупку населением скота и птицы, изменения средств на счетах индивидуальных предпринимателей, за минусом изменения задолженности по кредитам.

Коэффициент Джини (индекс концентрации доходов) характеризует степень отклонения линии фактического распределения общего объема денежных доходов населения от линии их равномерного распределения. Величина коэффициента может варьироваться от 0 до 1, при этом, чем выше значение показателя, тем более неравномерно распределены доходы в обществе.

Величина прожиточного минимума - представляет собой стоимостную оценку потребительской корзины, а также обязательные платежи и сборы. Потребительская корзина включает минимальный набор продуктов питания (в натуральных показателях), а также непродовольственные товары и услуги, стоимость которых определяется в соотношении со стоимостью минимального набора продуктов питания (в объеме по 50% от стоимости продуктов питания), необходимых для сохранения здоровья человека и обеспечения его жизнедеятельности. Потребительская корзина устанавливается областным законом. Величина

прожиточного минимума определяется ежеквартально в среднем на душу населения, а также для трех социально-демографических групп населения (трудоспособное население, пенсионеры, дети) и устанавливается Администрацией Смоленской области в соответствии с Федеральным Законом "О прожиточном минимуме в Российской Федерации" № 134-ФЗ от 24 октября 1997 года.

Численность населения с денежными доходами ниже величины прожиточного минимума определяется на основе данных о распределении населения по величине среднедушевых денежных доходов и является результатом их соизмерения с величиной прожиточного минимума.

Дефицит денежного дохода определяется как сумма денежных средств, необходимая для доведения доходов населения с денежными доходами ниже прожиточного минимума до величины прожиточного минимума.

Покупательная способность среднедушевых денежных доходов населения отражает потенциальные возможности населения по приобретению товаров и услуг и выражается через товарный эквивалент среднедушевых денежных доходов населения. Под товарным эквивалентом понимается количество какого-либо одного товара (услуги) с конкретными потребительскими свойствами, которое может быть приобретено при условии, что вся сумма денежных доходов будет направлена только на эти цели.

Выборочное обследование бюджетов домашних хозяйств является методом государственного статистического наблюдения за уровнем жизни населения. Область изучения и распространения данных бюджетного обследования определяется целями: получения данных о распределении населения по уровню материального благосостояния; получения весовых показателей для расчета индекса потребительских цен, обеспечения данных для составления счетов сектора домашних хозяйств в системе национальных счетов. Материалы обследования являются основой для получения данных о распределении населения по уровню материального благосостояния, об уровне потребления, денежных расходах, условиях жизни населения; для характеристики структуры потребительских расходов в семьях различного состава; позволяют проследить за изменением потребительского спроса в домохозяйствах, проживающих в городской и сельской местности; характеризуют дифференциацию населения по уровню располагаемых ресурсов. В отличие от ранее применяемого балансового учета поступлений и расходования средств (денежных и натуральных) в домашнем хозяйстве главной особенностью программы бюджетного обследования, начиная с 1997 года, является

новый перечень учетных признаков, сориентированный на получение данных о составе расходов и объемах личного потребления домохозяйств за квартал текущего года.

Располагаемые ресурсы домашних хозяйств – объем денежных и натуральных (в стоимостной оценке) средств, которыми располагали домашние хозяйства для финансирования своего потребления и создания сбережений в период обследования.

Денежные расходы домашних хозяйств представляют собой сумму фактических затрат, произведенных членами домохозяйства в течение учетного периода, и включают в себя потребительские расходы и расходы, не связанные с потреблением.

Потребительские расходы домашних хозяйств являются частью денежных расходов, направленных на приобретение потребительских товаров и услуг. В их составе не учитываются расходы на покупку произведений искусства, антиквариата и ювелирных изделий, приобретенных в качестве капиталовложений, оплату материалов и работ по строительству и капитальному ремонту жилых или подсобных помещений, являющиеся инвестициями.

Натуральный доход домашнего хозяйства представляет собой сумму безналичных или натуральных поступлений в течение учетного периода и состоит из:

- стоимости натуральных поступлений продуктов питания, условно исчисленной по средним ценам покупки, стоимости потребленных домохозяйством продуктов питания, поступивших в натуральном выражении, как в виде сельскохозяйственной продукции, произведенной в собственном подсобном хозяйстве, так и из любых других источников (помощь родственников и др.)
- стоимости предоставленных в натуральном выражении льгот - оценки в денежном эквиваленте суммы полученных членами обследуемых домохозяйств разных льгот в виде полного или частичного освобождения от оплаты товаров и услуг. Оценка производится со слов опрашиваемых членов домашних хозяйств.

Денежный доход домашнего хозяйства рассчитывается, исходя из суммы денежного расхода домохозяйства и прироста финансовых активов. Денежный доход представляет собой объем денежных средств, которыми домохозяйство обладало в текущий период для обеспечения своих затрат без привлечения сбережений, сделанных членами домохозяйства в предыдущие периоды, обращения за ссудами, кредитами и т.п.

Расходы домашних хозяйств на конечное потребление состоят из потребительских расходов, а также оценки в денежном эквиваленте стоимости натуральных поступлений продуктов питания, непродовольственных товаров и услуг. В расходы на конечное потребление не включается стоимость товаров, если они были приобретены не для собственного потребления.

Жилищный фонд - совокупность всех жилых помещений, находящихся на территории области.

В составе жилищного фонда не учитываются дачи, летние садовые домики, спортивные и туристские базы, мотели, кемпинги, санатории, дома отдыха, пансионаты, дома для приезжих, гостиницы, казармы, кельи, железнодорожные вагончики и другие строения.

В зависимости от формы собственности жилищный фонд подразделяется на частный, государственный и муниципальный жилищный фонд.

Жилое помещение – изолированное помещение, которое является недвижимым имуществом и пригодно для постоянного проживания граждан (отвечает установленным санитарным и техническим правилам и нормам, иным требованиям законодательства).

Общая площадь жилых помещений определяется как сумма площадей всех частей таких помещений, включая площадь помещений вспомогательного использования, предназначенных для удовлетворения гражданами бытовых и иных нужд, связанных с их проживанием в жилом помещении, за исключением балконов, лоджий, веранд и террас.

Жилым домом признается индивидуально-определенное здание, которое состоит из комнат, а также помещений вспомогательного использования, предназначенных для удовлетворения гражданами бытовых и иных нужд, связанных с их проживанием в таком здании. Жилые дома, состоящие из более чем одной квартиры, относятся к многоквартирным жилым домам.

Квартирой признается структурно обособленное помещение в многоквартирном доме, обеспечивающее возможность прямого доступа к помещениям общего пользования в таком доме и состоящее из одной или нескольких комнат, а также помещений вспомогательного использования, предназначенных для удовлетворения гражданами бытовых и иных нужд, связанных с их проживанием в таком обособленном помещении.

Комнатой признается часть жилого дома или квартиры, предназначенная для использования в качестве места непосредственного проживания граждан в жилом доме или квартире.

Общая площадь жилых помещений, приходящаяся в среднем на одного жителя, рассчитывается делением размера всего жилищного фонда на конец года на численность постоянного населения на эту же дату.

**ОСНОВНЫЕ СОЦИАЛЬНО-ЭКОНОМИЧЕСКИЕ ПОКАЗАТЕЛИ
УРОВНЯ ЖИЗНИ НАСЕЛЕНИЯ**

	1995	2005	2010	2012	2013	2014	2015	2016
Располагаемые денежные доходы населения, млн. рублей (1995 г. - млрд. руб.)	4926,7	62583,9	157620,6	194107,6	208608,5	226205,7	258710,0	253095,1
на душу населения, рублей (1995 г. - тыс. руб.)	4272,6	60827,8	159542,6	198507,5	214719,0	234084,0	269010,1	264767,1
Среднедушевые денежные доходы населения (в месяц), рублей (1995 г. - тыс. руб.)	372,3	5482,7	14546,0	18305,0	19982,1	21788,0	24757,2	24468,8
Реальные располагаемые денежные доходы населения (в процентах к предыдущему году)	84,3	108,8	105,8	108,4	100,9	99,3	98,6	91,8
Среднемесячная номинальная начисленная заработная плата работников, рублей (1995 г. - тыс. руб.)	305,6	6190,6	14513,0	17941,6	20447,3	22279,2	23469,8	25096,6
Реальная начисленная заработная плата одного работника (в процентах к предыдущему году)	66,4	108,3	102,5	105,8	106,9	99,8	90,9	100,4
Средний размер назначенных месячных пенсий ¹⁾ , в процентах к предыдущему году	в2,0р	123,1	145,0	110,4	109,2	108,2	111,1	146,7
Реальный размер назначенных месячных пенсий (на конец года в процентах к концу предыдущего года) ¹⁾	84,0	111,9	110,3	103,1	103,0	91,9	102,4	140,0

Продолжение

	1995	2005	2010	2012	2013	2014	2015	2016
Численность населения с денежными доходами ниже величины прожиточного минимума ²⁾³⁾ , тыс. человек	200,0	184,2	151,2	145,4	147,5	147,5	164,1	167,7
в процентах от общей численности населения	17,1	18,1	15,2	14,8	15,1	15,2	17,0	17,5
в процентах к предыдущему году	-	84,2	100,6	85,3	101,4	100,0	111,3	102,2
Дефицит денежного дохода ³⁾ , млн. рублей (1995 г. - млрд. руб.)	9,5	130,2	248,5	295,7	332,0	364,2	492,7	507,1
в процентах от общего объема денежных доходов населения	2,3	2,3	1,7	1,6	1,7	1,7	2,1	2,2

¹⁾ С 2012 г. данные приводятся по состоянию на 1 января года, следующего за отчетным, 2016 г. – с учетом единовременной денежной выплаты, произведенной в январе 2017 г. в соответствии с Федеральным законом от 22 ноября 2016 г. №385-ФЗ в размере 5 тысяч рублей.

²⁾ Оценка по итогам выборочного обследования бюджетов домашних хозяйств и макроэкономического показателя среднедушевых денежных доходов населения.

³⁾ В 1995 г. расчеты величины прожиточного минимума производились на основе методических рекомендаций Минтруда России от 10 ноября 1992 г. в соответствии с Указом Президента РФ от 02.03.1992 г. №210 "О системе минимальных потребительских бюджетов населения Российской Федерации". С 2005 г. в расчетах использованы данные о величине прожиточного минимума, установленной постановлением Администрации Смоленской области в соответствии с Федеральным законом от 24.10.1997 г. № 134-ФЗ "О прожиточном минимуме в Российской Федерации". С 2013 г. изменен порядок расчета прожиточного минимума на основании Федерального закона от 3 декабря 2012 г. № 233-ФЗ "О внесении изменений в Федеральный закон "О прожиточном минимуме в Российской Федерации".

ИЗМЕНЕНИЕ ПОКАЗАТЕЛЕЙ УРОВНЯ ЖИЗНИ НАСЕЛЕНИЯ¹⁾

в процентах к предыдущему году

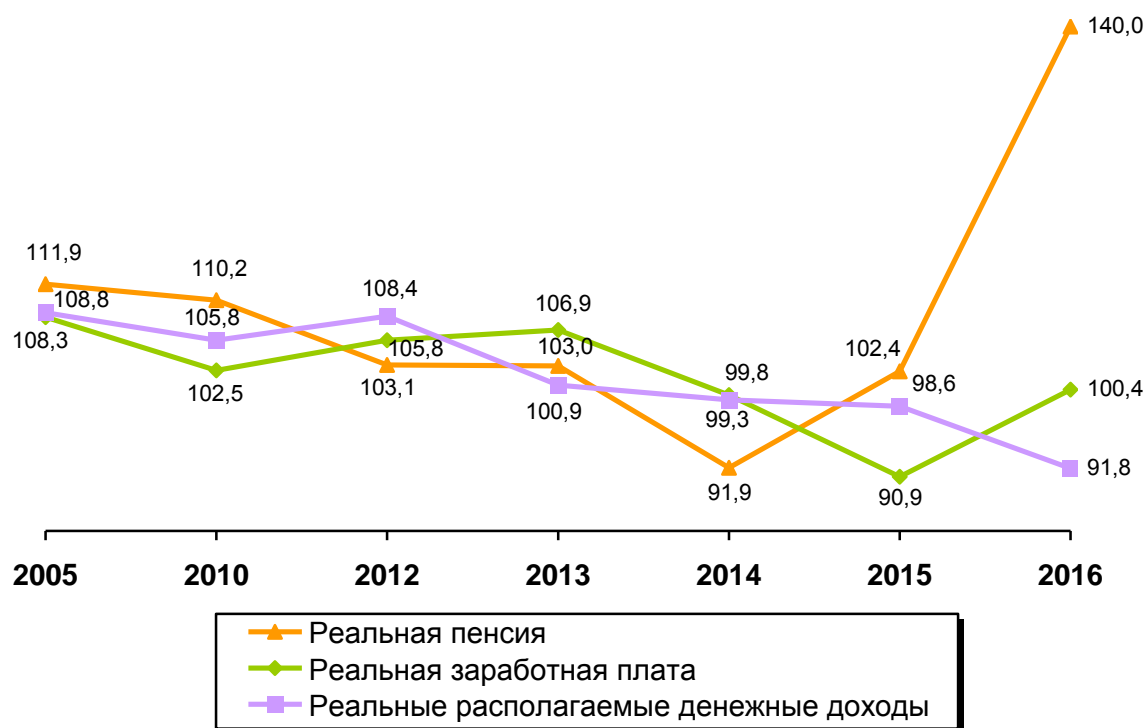

¹⁾ Реальная пенсия – с 2012 года – по состоянию на 1 января года, следующего за отчетным, за остальные годы – на конец года к концу предыдущего года.

СООТНОШЕНИЕ СРЕДНЕГО РАЗМЕРА НАЗНАЧЕННОЙ МЕСЯЧНОЙ ПЕНСИИ И ВЕЛИЧИНЫ ПРОЖИТОЧНОГО МИНИМУМА ПЕНСИОНЕРА В 2016 ГОДУ

в процентах

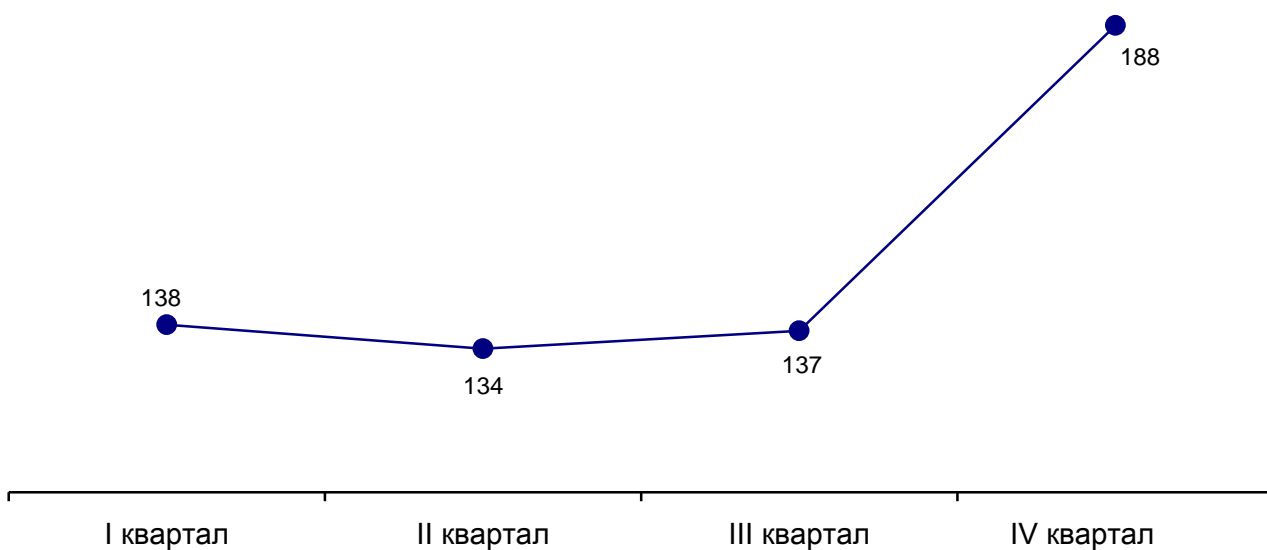

СОСТАВ И СТРУКТУРА ДЕНЕЖНЫХ ДОХОДОВ НАСЕЛЕНИЯ

	1995	2005	2010	2012	2013	2014	2015	2016
Миллионов рублей; 1995 г. - млрд. руб.								
Денежные доходы - всего	5151,5	67692,4	172448,8	214791,6	232961,4	252656,1	285711,4	280681,9
в процентах к предыдущему году	в2,5р	124,2	114,3	114,2	108,5	108,5	113,1	98,2
<i>в том числе:</i>								
оплата труда	1829,9	25452,0	60205,0	74926,0	85122,1	89620,0	92120,5	95809,3
в процентах к предыдущему году	187,0	118,9	110,2	111,5	113,6	105,3	102,8	104,0
социальные выплаты	874,8	12194,8	38251,7	47871,4	54292,3	54632,8	61546,6	65469,7
в процентах к предыдущему году	в2,3р	129,5	137,1	112,5	113,4	100,6	112,7	106,4
доходы от собственности, предпринимательской деятельности и др.	2446,8	29849,8	73992,1	91353,2	93547,0	108403,3	132113,6	119402,9
в процентах к предыдущему году	в3,5р	126,0	108,2	116,5	102,4	115,9	121,9	90,4
В процентах к итогу								
Денежные доходы - всего	100	100	100	100	100	100	100	100
<i>в том числе:</i>								
оплата труда	35	38	35	35	37	35	32	34
социальные выплаты	17	18	22	22	23	22	22	23
доходы от собственности, предпринимательской деятельности и др.	48	44	43	43	40	43	46	43

ИСПОЛЬЗОВАНИЕ ДЕНЕЖНЫХ ДОХОДОВ НАСЕЛЕНИЯ

миллионов рублей; 1995 г. - млрд. руб.

	1995	2005	2010	2012	2013	2014	2015	2016
Денежные доходы - всего	5151,5	67692,4	172448,8	214791,6	232961,4	252656,1	285711,4	280681,9
в процентах к предыдущему году	в2,5р	124,2	114,3	114,2	108,5	108,5	113,1	98,2
Денежные расходы - всего	4528,2	67726,9	168039,2	207158,7	224641,1	242552,4	279049,1	262132,6
в процентах к предыдущему году	в2,6р	126,6	113,1	113,5	108,4	108,0	115,0	93,9
покупка товаров и оплата услуг	3958,2	48966,7	122327,2	153071,1	167406,5	185789,9	199531,7	197085,0
в процентах к предыдущему году	в2,7р	126,0	115,2	111,1	109,4	111,0	107,4	98,8
оплата обязательных платежей и разнообразных взносов	224,8	5143,0	14828,2	20684,1	24352,9	26450,4	27001,5	27586,9
в процентах к предыдущему году	166,0	127,2	107,7	120,9	117,7	108,6	102,1	102,2
сбережения во вкладах и ценных бумагах	214,4	2667,0	9455,5	12645,2	10580,6	1619,9	18348,1	12777,2
в процентах к предыдущему году	в2,1р	137,8	168,2	187,1	83,7	15,3	в11,3р	69,6
покупка иностранной валюты	133,8	2500,1	4676,8	10623,4	10061,4	11030,2	6453,5	5838,9
в процентах к предыдущему году	в3,3р	108,7	96,8	125,3	94,7	109,6	58,5	90,5
расходы на покупку недвижимости	0,1	1050,8	2797,4	4169,0	3514,7	4123,0	2928,0	2711,3
в процентах к предыдущему году	-	105,3	123,6	113,3	84,3	117,3	71,0	92,6

Продолжение

	1995	2005	2010	2012	2013	2014	2015	2016
изменение средств на счетах физических лиц-предпринимателей	-	9360,7	15308,4	18968,2	19259,8	20768,8	18991,2	15533,7
в процентах к предыдущему году	-	125,0	111,7	111,4	101,5	107,8	91,4	81,8
изменение задолженности по кредитам	-3,1	-2647,7	-2365,1	-13761,0	-11253,0	-8018,0	5269,0	-11,0
в процентах к предыдущему году	в15,5р	124,4	-160,1	147,9	81,8	71,3	-65,7	-0,2
деньги, отосланные по переводам	-	686,3	267,2	53,8	-	218,0	-	29,2
в процентах к предыдущему году	-	-	35,9	в4,8р	-	-	-	-
Превышение денежных доходов над расходами	623,3	-34,5	4409,6	7632,9	8320,3	10103,7	6662,3	18557,5
в процентах к предыдущему году	в2,0р	-	190,4	136,5	109,0	121,4	65,9	в2,8р

**БАНКОВСКИЕ ВКЛАДЫ (ДЕПОЗИТЫ) ФИЗИЧЕСКИХ ЛИЦ
В КРЕДИТНЫХ ОРГАНИЗАЦИЯХ¹⁾**

на начало года; миллионов рублей; 1996 г. - млрд. руб.

	1996	2006	2011	2013	2014	2015	2016	2017
Всего	330,6	11092,6	34712,7	62731,8	71715,9	63816,6	80457,5	86062,8
<i>в том числе:</i>								
на рублевых счетах	330,6	9193,8	31985,0	58554,1	67036,0	55979,2	68487,6	75861,7
на валютных счетах	-	1898,8	2727,7	4177,7	4679,9	7837,4	11969,9	10201,1
<i>из них</i>								
в Сбербанке - всего	288,2	9156,1	27658,2	42360,7	54176,4	42849,9	54119,2	56605,2
<i>в том числе:</i>								
на рублевых счетах	288,2	7651,3	25841,8	41744,8	51332,8	37987,4	46378,9	50015,1
на валютных счетах	-	1504,8	1816,4	615,9	2843,6	4862,5	7740,4	6590,1

¹⁾ С 1 января 2006 г. включая депозиты нерезидентов.
**СРЕДНЕМЕСЯЧНАЯ НОМИНАЛЬНАЯ НАЧИСЛЕННАЯ ЗАРАБОТНАЯ ПЛАТА
РАБОТНИКОВ ОРГАНИЗАЦИЙ ПО ВИДАМ ЭКОНОМИЧЕСКОЙ ДЕЯТЕЛЬНОСТИ**

	2005	2010	2012	2013	2014	2015	2016	рублей 2016 в % к 2015
Всего	6191	14513	17942	20447	22279	23470	25097	106,9
<i>в том числе:</i>								
сельское хозяйство, охота и лесное хозяйство	3025	7467	9535	9954	11175	14898	16185	108,6
рыболовство, рыбоводство	3979	9378	11706	15122	14306	14664	13453	91,7
добыча полезных ископаемых	7392	15464	23313	23774	25683	27214	31430	115,5
<i>из неё:</i>								
добыча топливно-энергетических полезных ископаемых	3769	9258	7505	7551	6844	21798	9725	44,6
добыча полезных ископаемых, кроме топливно-энергетических	8003	15852	23665	24051	26029	27366	31511	115,1
обрабатывающие производства	7158	15040	19426	21139	23273	25341	28177	111,2
<i>из них:</i>								
производство пищевых продуктов, включая напитки, и табака	5293	11909	14238	16078	16919	17781	20982	118,0

Продолжение

	2005	2010	2012	2013	2014	2015	2016	2016 в % к 2015
текстильное и швейное производство	4451	10389	15438	15484	16592	17625	19638	111,4
производство кожи, изделий из кожи и производство обуви	2513	6745	8762	8472	9344	12004	15866	132,2
обработка древесины и производство изделий из дерева	4940	13846	15554	18494	24305	29807	36469	122,4
целлюлозно-бумажное производство; издательская и полиграфическая деятельность	6916	14450	17285	20242	20996	22025	23061	104,7
химическое производство	14418	20354	25276	28798	31522	35558	39688	111,6
производство резиновых и пластмассовых изделий	5545	15489	18752	21069	22662	23562	27595	117,1
производство прочих неметаллических минеральных продуктов	7343	16271	20665	21842	23588	22162	21599	97,5
металлургическое производство и производство готовых металлических изделий	7304	16137	18046	20743	22820	24998	25686	102,8
производство электрооборудования, электронного и оптического оборудования	18782	19179	25577	27536	30435	32849	35391	107,7
производство транспортных средств и оборудования	6533	12667	18097	21538	26670	29413	33829	115,0
<i>в том числе:</i>								
производство автомобилей, прицепов и полуприцепов	6665	9677	14050	17263	18347	17380	19400	111,6
производство судов, летательных и космических аппаратов и прочих транспортных средств	6369	16510	22299	25936	31378	34082	39376	115,5
производство и распределение электроэнергии, газа и воды	9734	24309	28607	31428	32744	35582	37715	106,0
строительство	7344	18569	16633	21360	22007	24126	22829	94,6

	2005	2010	2012	2013	2014	2015	2016	Окончание 2016 в % к 2015
оптовая и розничная торговля; ремонт автотранспортных средств, мотоциклов, бытовых изделий и предметов личного пользования	4526	10283	13085	14815	17655	18503	20423	110,4
<i>в том числе:</i>								
торговля автотранспортными средствами и мотоциклами, их техническое обслуживание и ремонт	5162	9512	12795	15857	17738	19788	22887	115,7
оптовая торговля, включая торговлю через агентов, кроме торговли автотранспортными средствами и мотоциклами	5768	10842	15063	15223	20271	20506	20572	100,3
розничная торговля, кроме торговли автотранспортными средствами и мотоциклами; ремонт бытовых изделий и предметов личного пользования	3891	10092	11969	14215	15743	16890	19752	116,9
гостиницы и рестораны	3996	8527	10526	11695	13023	12878	14407	111,9
транспорт и связь	8019	17398	20837	22858	24385	24862	26702	107,4
<i>из них</i> связь	6932	16635	20130	21676	23187	24235	24984	103,1
финансовая деятельность	16871	33004	38229	38564	40446	45358	48195	106,3
операции с недвижимым имуществом, аренда и предоставление услуг	5831	14368	15491	17723	18448	19182	20786	108,4
<i>из них</i> научные исследования и разработки	7099	26015	39099	40226	37007	44150	50051	113,4
государственное управление и обеспечение военной безопасности; социальное страхование	8094	18648	25744	29205	30732	30236	31291	103,5
образование	3899	9458	12903	16472	18108	18600	19189	103,2
здравоохранение и предоставление социальных услуг	3822	10741	13315	17279	19589	19894	21034	105,7
предоставление прочих коммунальных, социальных и персональных услуг	3826	9437	12138	14341	16959	17794	18185	102,2

**ИЗМЕНЕНИЕ СРЕДНЕЙ НАЧИСЛЕННОЙ ЗАРАБОТНОЙ ПЛАТЫ
РАБОТНИКОВ ОРГАНИЗАЦИЙ И ИНДЕКСА ПОТРЕБИТЕЛЬСКИХ ЦЕН**

	Средняя начисленная зароботная плата		Индекс потребительских цен	
	в разгах к декабрю 1992	в процентах к предыдущему месяцу	в разгах к декабрю 1992	в процентах к предыдущему месяцу
1995				
Март	19,0	110	34,5	109,0
Июнь	25,7	113	43,1	107,5
Сентябрь	30,9	109	48,6	104,1
Декабрь	40,2	119	56,4	103,6
2005				
Март	481,0	112	445,9	101,4
Июнь	515,7	108	458,9	100,1
Сентябрь	561,0	106	461,7	100,2
Декабрь	639,5	120	470,5	101,0
2010				
Март	1113,1	106	791,7	100,8
Июнь	1196,9	106	801,2	100,5
Сентябрь	1176,6	100,0	822,2	101,3
Декабрь	1561,5	128	842,9	101,2
2012				
Март	1374,6	104	909,0	100,6
Июнь	1492,8	100,6	921,8	101,0
Сентябрь	1425,3	100,4	942,2	100,9
Декабрь	1906,2	127	956,4	100,7
2013				
Март	1498,6	105	969,8	100,4
Июнь	1634,1	101	980,5	100,5
Сентябрь	2097,5	96	1002,2	100,7
Декабрь	2138,3	129	1016,3	100,3
2014				
Март	1692,3	104	1045,0	101,4
Июнь	1938,2	109	1074,5	100,8
Сентябрь	1714,1	102	1094,0	101,1
Декабрь	2200,2	128	1162,0	102,8

Продолжение

	Средняя начисленная зарботная плата		Индекс потребительских цен	
	в разгах к декабрю 1992	в процентах к предыдущему месяцу	в разгах к декабрю 1992	в процентах к предыдущему месяцу
2015				
Март	1767,6	102	1241,4	101,0
Июнь	1981,1	106	1241,9	99,7
Сентябрь	1830,6	102	1262,2	101,1
Декабрь	2388,0	130	1299,9	101,1
2016				
Март	1923,8	101	1320,4	100,2
Июнь	2262,4	111	1336,3	100,2
Сентябрь	1979,0	99,9	1340,3	100,0
Декабрь	2522,9	127	1363,2	100,3

**ПРОСРОЧЕННАЯ ЗАДОЛЖЕННОСТЬ ПО ЗАРАБОТНОЙ ПЛАТЕ
ПО НАБЛЮДАЕМЫМ ВИДАМ ЭКОНОМИЧЕСКОЙ ДЕЯТЕЛЬНОСТИ**

на начало года

	2006	2011	2013	2014	2015	2016	2017
Сумма задолженности, тысяч рублей							
Всего	21426	31943	4813	6383	24973	22325	28468
<i>в том числе:</i>							
сельское хозяйство, охота и предоставление услуг в этих областях, лесозаготовки	6569	798	2230	2899	3223	308	-
добыча полезных ископаемых	-	-	-	-	-	-	-
обрабатывающие производства	6492	21978	1997	-	-	-	23336
производство и распределение электроэнергии, газа и воды	416	-	-	1595	-	-	-
строительство	5258	6990	-	-	21750	22017	4839
транспорт	415	-	-	-	-	-	-
управление недвижимым имуществом	2276	-	-	-	-	-	112
образование	-	2177	-	1889	-	-	-
здравоохранение и предоставление социальных услуг	-	-	586	-	-	-	-
удаление сточных вод, отходов и аналогичная деятельность	-	-	-	-	-	-	181
В процентах к месячному фонду заработной платы организаций, имеющих задолженность							
Всего	152	в8,6р	167,1	в4,4р	в39,2р	в141,3р	в2,2р
<i>в том числе:</i>							
сельское хозяйство, охота и предоставление услуг в этих областях, лесозаготовки	в2,2р	в9,4р	в3,3р	в19,6р	в6,6р	в10,3р	-
добыча полезных ископаемых	-	-	-	-	-	-	-
обрабатывающие производства	121	в9,0р	в79,9р	-	-	-	в2,4р
производство и распределение электроэнергии, газа и воды	в7,2р	-	-	в46,9р	-	-	-
строительство	161	в42,1р	-	-	в145,0р	в172,0р	в5,8р
транспорт	в10,6р	-	-	-	-	-	-
управление недвижимым имуществом	86	-	-	-	-	-	64,7
образование	-	в2,1р	-	148,7	-	-	-
здравоохранение и предоставление социальных услуг	-	-	26,9	-	-	-	-
удаление сточных вод, отходов и аналогичная деятельность	-	-	-	-	-	-	10,2

ОСНОВНЫЕ ПОКАЗАТЕЛИ ПЕНСИОННОГО ОБЕСПЕЧЕНИЯ

	1995	2005	2010	2012	2013	2014	2015	2016
Численность пенсионеров, состоящих на учете в системе Пенсионного фонда РФ ¹⁾²⁾ (на конец года), тыс. человек	326,1	305,6	298,6	300,9	302,6	303,8	304,3	305,8
в процентах к концу предыдущего года	100,7	99,3	100,5	100,4	100,6	100,4	100,2	100,5
Удельный вес численности работающих пенсионеров в общей численности пенсионеров ¹⁾ , процентов	...	20,1	31,6	35,5	37,2	38,5	38,7	23,8
Численность занятых в экономике, приходящихся на 100 пенсионеров	152	156	166	163	162	159	159	158
Средний размер назначенных месячных пенсий (на конец года), рублей (1995 г. - тыс. руб.)	219,8 ³⁾	2432,0	7219,8	8670,1	9469,7	10244,4	11380,9	16700,9 ⁵⁾
Реальный размер назначенных месячных пенсий, на конец года в процентах к концу предыдущего года	84,0	111,9	110,3	103,1	103,0	91,9	102,4	140,0
Соотношение среднего размера назначенных месячных пенсий, процентов:								
с величиной прожиточного минимума пенсионера ⁴⁾	122,2	126,6	156,5	152,6	149,7	142,1	139,1	200,3
со среднемесячной номинальной начисленной заработной платой (на конец года)	44,5	30,7	37,3	48,3	47,5	48,9	50,6	69,6
Удельный вес пенсий в денежных доходах населения, процентов	13,7	14,4	16,4	16,6	17,6	16,6	16,6	18,0

¹⁾ С 2012 г. данные приводятся по состоянию на 1 января года, следующего за отчетным.

²⁾ 1995 г. - органах социальной защиты населения.

³⁾ С учетом компенсаций.

⁴⁾ С 2005 г. данные приведены за IV квартал.

⁵⁾ С учетом единовременной денежной выплаты, произведенной в январе 2017 года в соответствии с Федеральным законом от 22 ноября 2016 г. №385-ФЗ в размере 5 тысяч рублей.

ЧИСЛЕННОСТЬ ПЕНСИОНЕРОВ¹⁾

	на конец года; тысяч человек							
	1995	2005	2010	2012	2013	2014	2015	2016
Все пенсионеры	326,1	305,6	298,6	300,9	302,6	303,8	304,3	305,8
<i>в том числе получающие пенсии:</i>								
по старости	253,4	225,4	246,5	251,4	254,1	256,5	258,5	260,8
по инвалидности	48,0	47,4	23,1	21,2	20,0	19,1	16,6	15,7
по случаю потери кормильца (на каждого нетрудоспособного члена семьи)	15,3	19,9	9,7	8,9	8,9	8,7	8,7	8,7
за выслугу лет	0,8	-	-	-	-	-	-	-
социальные	8,6	12,7	18,9	19,0	19,1	19,0	18,7	18,7
государственные гражданские служащие	-	0,1	0,4	0,4	0,5	0,5	0,5	0,5

¹⁾ С 2012 г. данные приводятся по состоянию на 1 января года, следующего за отчетным.

СРЕДНИЙ РАЗМЕР НАЗНАЧЕННЫХ МЕСЯЧНЫХ ПЕНСИЙ ПЕНСИОНЕРОВ, СОСТОЯЩИХ НА УЧЕТЕ В ОРГАНАХ СОЦИАЛЬНОЙ ЗАЩИТЫ НАСЕЛЕНИЯ¹⁾

	на конец года; рублей; 1995 г. - тыс. руб.							
	1995	2005	2010	2012	2013	2014	2015	2016 ³⁾
Все пенсионеры	219,8 ²⁾	2432,0	7219,8	8670,1	9469,7	10244,4	11380,9	11700,9
<i>в том числе получающие пенсии:</i>								
по старости	231,2	2664,5	7769,0	9263,1	10100,4	10860,5	12036,0	12337,7
по инвалидности	198,4	1967,6	4785,5	5699,6	6183,5	6448,9	7183,2	7362,0
по случаю потери кормильца (на каждого нетрудоспособного члена семьи)	119,3	1371,9	4574,7	5701,1	6325,5	6894,9	7687,9	8014,0
за выслугу лет	234,1	-	-	-	-	-	-	-
социальные	140,5	1683,5	4358,0	5438,7	5887,8	6921,0	7638,4	7943,5
государственные гражданские служащие	-	4082,6	9749,4	11162,7	12142,8	12972,4	14419,3	14903,1

¹⁾ С 2012 г. данные приводятся по состоянию на 1 января года, следующего за отчетным.

²⁾ С учетом компенсаций.

³⁾ Без учета единовременной денежной выплаты, произведенной в январе 2017 года в соответствии с Федеральным законом от 22 ноября 2016 г. №385-ФЗ в размере 5 тысяч рублей.

**РАСХОДЫ НА ВЫПЛАТУ ПОСОБИЙ И СОЦИАЛЬНУЮ ПОМОЩЬ
(ЗА СЧЕТ СРЕДСТВ КОНСОЛИДИРОВАННОГО БЮДЖЕТА РОССИЙСКОЙ
ФЕДЕРАЦИИ И ГОСУДАРСТВЕННЫХ ВНЕБЮДЖЕТНЫХ ФОНДОВ)**

миллионов рублей

	1995	2005	2010	2012	2013	2014	2015	2016
Расходы на выплату пособий и социальную помощь - всего	132507	1942,0	9003,5	11183,4	11864,0	11201,4	12468,6	13185,8
<i>в том числе:</i>								
пособия по временной нетрудоспособности ¹⁾	38977	408,3	1089,1	832,7	930,8	960,3	1048,5	1169,8
по беременности и родам ¹⁾	4931	68,4	305,3	357,4	301,7	339,5	358,9	375,7
при рождении ребенка ¹⁾	2125	44,7	91,8	104,1	105,5	84,0	83,7	85,7
по уходу за ребенком до 1,5 года ¹⁾	3709	33,3	557,0	667,8	707,9	469,1	505,2	534,2
по уходу за детьми-инвалидами ¹⁾	97	2,7	3,9	5,9	6,8	7,0	10,5	11,2
ежемесячное пособие на ребенка ²⁾	73580	108,3	116,1	129,3	132,6	140,8	165,2	190,8
предоставление материнского (семейного) капитала	453,7	1060,5	1358,5	1612,3	1861,4	2075,2
предоставление гражданам субсидий на оплату жилья и коммунальных услуг	...	88,4	172,8	224,5	259,4	256,1	300,2	378,3
предоставление гражданам социальной поддержки на оплату жилья и коммунальных услуг	...	464,9	1329,6	1579,3	1640,4	1470,0	1493,2	1515,2
пособия и материальная помощь безработным	4658	65,2	325,6	230,8	215,8	244,3	287,6	319,0
расходы на возмещение стоимости гарантированного перечня услуг и социальных пособий на погребение ¹⁾³⁾	3769	15,4	54,2	57,5	65,0	55,4	66,3	66,0
пособия беженцам и вынужденным переселенцам	41	-	-	-	-	-	-	-
другие виды пособий и социальной помощи	620	642,4	4504,4	5933,6	6139,6	5562,6	6287,9	6464,7
Удельный вес пособий, в процентах к объему денежных доходов населения	2,6	2,9	5,2	5,2	5,1	4,7	4,4	4,7

¹⁾ По данным Фонда социального страхования Российской Федерации (2010-2012 гг. - другие пособия и компенсации).

²⁾ По данным Минтруда России.

³⁾ По данным Пенсионного фонда Российской Федерации.

**РАСПРЕДЕЛЕНИЕ ОБЩЕГО ОБЪЕМА
ДЕНЕЖНЫХ ДОХОДОВ НАСЕЛЕНИЯ**

в процентах к итогу

	2005	2010	2012	2013	2014	2015	2016
Денежные доходы - всего	100	100	100	100	100	100	100
<i>в том числе по 20-процентным группам населения:</i>							
первая (с наименьшими доходами)	6,8	6,1	6,1	6,1	6,1	6,3	6,3
вторая	11,7	10,9	10,9	11,0	11,0	11,1	11,2
третья	16,4	15,8	15,8	15,8	15,8	16,0	16,0
четвертая	23,1	22,9	22,9	22,9	22,9	22,9	23,0
пятая (с наибольшими доходами)	42,0	44,3	44,3	44,2	44,2	43,7	43,5
Индекс концентрации доходов (коэффициент Джини)	0,350	0,378	0,379	0,378	0,377	0,372	0,369

**РАСПРЕДЕЛЕНИЕ НАСЕЛЕНИЯ ПО ВЕЛИЧИНЕ
СРЕДНЕДУШЕВЫХ ДЕНЕЖНЫХ ДОХОДОВ**

в процентах к итогу

	2005	2010	2012	2013	2014	2015	2016
Все население	100	100	100	100	100	100	100
<i>в том числе со средне-душевым денежным доходом в месяц, рублей</i>							
до 7000,0	75,9	24,0	15,1	12,2	9,7	6,5	6,5
от 7000,1 до 10000,0	13,8	18,4	15,0	13,5	12,0	9,6	9,7
от 10000,1 до 14000,0	6,7	19,1	18,4	17,7	16,7	14,9	15,0
от 14000,1 до 19000,0	2,5	15,3	17,1	17,4	17,4	17,1	17,3
от 19000,1 до 27000,0	0,9	12,4	16,1	17,4	18,5	19,9	20,0
от 27000,1 до 45000,0	0,2	8,4	13,2	15,3	17,5	20,8	20,7
от 45000,1 до 60000,0	0,0	1,6	3,1	3,8	4,7	6,1	6,0
свыше 60000,0	0,0	0,8	2,0	2,7	3,5	5,1	4,8

ВЕЛИЧИНА ПРОЖИТОЧНОГО МИНИМУМА¹⁾

в среднем на душу населения, рублей в месяц

	Все население	из него по социально-демографическим группам		
		трудоспособное население	пенсионеры	дети
2005				
I квартал	2386	2604	1817	2414
II квартал	2554	2786	1957	2570
III квартал	2564	2795	1971	2579
IV квартал	2510	2734	1921	2544
2010				
I квартал	5421	5853	4318	5341
II квартал	5561	6003	4427	5483
III квартал	5608	6059	4447	5539
IV квартал	5817	6274	4613	5784
2012				
I квартал	6668	7260	5283	6415
II квартал	6804	7409	5394	6542
III квартал	7083	7719	5616	6785
IV квартал	7199	7860	5683	6866
2013				
I квартал	7443	8037	6136	7187
II квартал	7755	8384	6379	7473
III квартал	7884	8528	6489	7575
IV квартал	7663	8277	6325	7380
2014				
I квартал	7928	8551	6534	7705
II квартал	8642	9329	7125	8360
III квартал	8499	9180	7041	8136
IV квартал	8695	9385	7211	8338
2015				
I квартал	10347	11135	8504	10204
II квартал	10625	11446	8734	10423
III квартал	10141	10929	8354	9898
IV квартал	9918	10676	8182	9713

Продолжение

	Все население	из него по социально-демографическим группам		
		трудоспособное население	пенсионеры	дети
2016				
I квартал	10298	11063	8465	10237
II квартал	10599	11393	8696	10541
III квартал	10412	11222	8581	10151
IV квартал	10074	10851	8336	9791

¹⁾ С 2000 г. изменена методология расчета величины прожиточного минимума; приводится оценка на основе данных, установленных Администрацией Смоленской области за I-IV кварталы соответствующего года. На основании Федерального закона от 24 октября 1997 г. № 134-ФЗ "О прожиточном минимуме в Российской Федерации" в 2005 - 2012 гг. изменен состав потребительской корзины для определения величины прожиточного минимума. С 2013 г. изменен порядок расчета величины прожиточного минимума на основании Федерального закона от 3 декабря 2012 г. № 233-ФЗ "О внесении изменений в Федеральный закон "О прожиточном минимуме в Российской Федерации".

ЧИСЛЕННОСТЬ НАСЕЛЕНИЯ С ДЕНЕЖНЫМИ ДОХОДАМИ НИЖЕ ВЕЛИЧИНЫ ПРОЖИТОЧНОГО МИНИМУМА И ДЕФИЦИТ ДЕНЕЖНОГО ДОХОДА¹⁾²⁾

	1995	2005	2010	2012	2013	2014	2015	2016
Численность населения с денежными доходами ниже величины прожиточного минимума:								
тыс. человек	200,0	184,2	151,2	145,4	147,5	147,5	164,1	167,7
в процентах от общей численности населения	17,1	18,1	15,2	14,8	15,1	15,2	17,0	17,5
Дефицит денежного дохода:								
млн. руб.	9,5	130,2	248,5	295,7	332,0	364,2	492,7	507,1
в процентах от общего объема денежных доходов населения	2,3	2,3	1,7	1,6	1,7	1,7	2,1	2,2

¹⁾ Оценка по итогам выборочного обследования бюджетов домашних хозяйств и макроэкономического показателя среднедушевых денежных доходов населения.

²⁾ В 1995 г. расчеты величины прожиточного минимума производились на основе методических рекомендаций Минтруда России от 10 ноября 1992 г. в соответствии с Указом Президента РФ от 02.03.1992 г. №210 "О системе минимальных потребительских бюджетов населения Российской Федерации". С 2005 г. в расчетах использованы данные о величине прожиточного минимума, установленной постановлением Администрации Смоленской области в соответствии с Федеральным законом от 24.10.1997 г. № 134-ФЗ "О прожиточном минимуме в Российской Федерации". С 2013 г. изменен порядок расчета прожиточного минимума на основании Федерального закона от 3 декабря 2012 г. № 233-ФЗ "О внесении изменений в Федеральный закон "О прожиточном минимуме в Российской Федерации".

**ДОХОДЫ И РАСХОДЫ ДОМАШНИХ ХОЗЯЙСТВ В ГРУППИРОВКАХ
ПО РЯДУ СОЦИАЛЬНО-ЭКОНОМИЧЕСКИХ ПРИЗНАКОВ¹⁾**

в среднем на одного члена домохозяйства в месяц; рублей

	Распола- гаемые ресурсы	из них		Денеж- ные расходы	Расходы на ко- нечное потреб- ление
		денежные доходы	натураль- ный доход		
2005					
Все домашние хозяйства	2837,4	2621,8	209,3	2573,7	2586,9
<i>из них:</i>					
в городской местности	2897,1	2736,1	153,5	2685,0	2702,3
в сельской местности	2693,0	2345,7	344,2	2304,6	2307,8
<i>из их числа домашние хозяйства:</i>					
с 1 ребенком	2937,8	2726,7	208,1	2688,7	2467,3
с 2 детьми	2172,5	2027,0	144,9	1978,8	2036,0
с 3 детьми и более	2568,2	2463,2	105,0	2461,2	2483,2
2010					
Все домашние хозяйства	10391,1	8864,7	491,4	8633,2	8185,7
<i>из них:</i>					
в городской местности	10929,1	9191,3	358,6	9319,6	8692,0
в сельской местности	9017,9	8031,2	830,2	6881,1	6893,6
<i>из их числа домашние хозяйства:</i>					
с 1 ребенком	6413,8	5291,4	344,1	5552,2	5135,1
с 2 детьми	7519,6	7182,4	333,2	6176,6	5391,6
с 3 детьми и более	1517,4	969,0	548,4	786,3	1266,8
2012					
Все домашние хозяйства	12598,6	11434,8	584,4	10814,5	9033,4
<i>из них:</i>					
в городской местности	13223,1	12163,9	274,1	11785,7	9249,6
в сельской местности	10945,3	9504,3	1405,9	8243,1	8460,9
<i>из их числа домашние хозяйства:</i>					
с 1 ребенком	8784,0	7987,8	785,5	6650,2	7120,6
с 2 детьми	8637,4	8101,0	419,0	6979,2	7000,3
с 3 детьми и более	3883,6	3589,8	293,8	3220,3	3360,6

Продолжение

	Распо- ла- гаемые ресурсы	из них		Денеж- ные расходы	Расходы на ко- нечное потреб- ление
		денежные доходы	натураль- ный доход		
2013					
Все домашние хозяйства	13562,6	12476,1	464,5	12132,9	10469,3
<i>из них:</i>					
в городской местности	14004,6	12978,5	223,7	12914,5	10802,2
в сельской местности	12398,8	11153,4	1098,4	10075,3	9593,0
<i>из их числа домашние хозяйства:</i>					
с 1 ребенком	8100,4	7672,5	314,4	7136,6	6863,6
с 2 детьми	8599,4	8130,1	469,3	7193,0	7290,4
с 3 детьми и более	14091,9	13936,6	155,3	13405,6	9502,4
2014					
Все домашние хозяйства	15120,9	13683,7	486,1	13244,2	11633,8
<i>из них:</i>					
в городской местности	15050,1	13458,5	290,3	13361,3	11283,8
в сельской местности	15304,0	14265,6	992,0	12941,9	12540,4
<i>из их числа домашние хозяйства:</i>					
с 1 ребенком	8447,3	8124,6	271,9	7545,7	7286,2
с 2 детьми	15584,4	12631,9	484,5	13381,7	12943,6
с 3 детьми и более	5232,7	5067,7	165,0	4485,9	4501,4
2015					
Все домашние хозяйства	15291,2	14609,3	630,9	12883,6	10704,3
<i>из них:</i>					
в городской местности	15920,8	15566,4	339,7	13776,8	10882,8
в сельской местности	13674,4	12151,2	1378,7	10589,6	10245,9
<i>из их числа домашние хозяйства:</i>					
с 1 ребенком	12648,3	12251,5	395,1	10296,1	9865,9
с 2 детьми	11206,1	10723,4	480,2	8335,8	8440,4
с 3 детьми и более	6254,6	5885,8	368,7	4933,2	4658,7

	Распола- гаемые ресурсы	из них		Денеж- ные расходы	Расходы на ко- нечное потреб- ление
		денежные доходы	натураль- ный доход		
2016					
Все домашние хозяйства	15609,2	15143,1	367,6	14156,6	11343,4
<i>из них:</i>					
в городской местности	17482,3	17114,9	240,4	16142,7	12584,7
в сельской местности	10798,7	10081,2	694,3	9055,6	8155,1
<i>из их числа домашние хозяйства:</i>					
с 1 ребенком	14195,2	13693,3	251,4	12740,4	12183,5
с 2 детьми более	9873,8	9577,6	221,8	8490,9	8051,3

¹⁾ По материалам выборочного обследования бюджетов домашних хозяйств.

СРЕДНЕДУШЕВЫЕ ДЕНЕЖНЫЕ ДОХОДЫ¹⁾

	Среднедушевые денежные доходы, (в среднем на одного члена домашнего хозяйства в месяц), рублей					
	2005	2010	2012	2013	2014	2015
Все обследуемые домашние хозяйства	2621,8	8864,7	11434,8	12476,1	13683,7	14609,3
Домашние хозяйства, состоящие из:						
1 человека	3631,3	11574,0	22336,2	20167,3	18099,6	18996,3
2 человек	2927,3	9993,1	13283,7	14423,8	18088,0	20238,7
3 человек	2546,2	8928,1	11232,8	12345,3	12519,2	13658,8
4 человек	2438,3	8051,5	7486,6	8036,0	11406,4	10703,3
5 и более человек	1600,0	4667,3	6853,4	11251,9	4286,2	9284,5
Домашние хозяйства с детьми в возрасте до 16 лет:						
с 1 ребенком	2726,7	5291,4	7987,8	7672,5	8124,6	12251,4
с 2 детьми	2027,0	7182,4	8101,0	8130,1	12631,9	10723,4
с 3 детьми и более	2463,2	969,0	3589,8	13936,6	5067,7	5885,8
Домашние хозяйства по 10-процентным группам обследуемого населения:						
первая (с наименьшими денежными доходами)	899,0	2081,2	3030,1	3914,4	4182,6	4587,3
десятая (с наивысшими денежными доходами)	5855,6	26046,3	35043,2	31827,5	34968,8	37450,3

Продолжение

	Соотношение среднедушевых денежных доходов и прожиточного минимума, процентов					
	2005	2010	2012	2013	2014	2015
Все обследуемые домашние хозяйства	104,7	158,2	164,8	162,3	162,1	142,4
Домашние хозяйства, состоящие из:						
1 человека	145,0	206,6	321,9	262,4	214,4	185,2
2 человек	116,9	178,4	191,4	187,7	214,3	197,3
3 человек	101,7	159,4	161,9	160,6	148,3	133,2
4 человек	97,4	143,7	107,9	104,6	135,1	104,3
5 и более человек	63,9	83,3	98,8	146,4	50,8	90,5
Домашние хозяйства с детьми в возрасте до 16 лет:						
с 1 ребенком	108,9	94,4	115,1	99,8	96,2	119,4
с 2 детьми	81,0	128,2	116,7	105,8	149,6	104,5
с 3 детьми и более	98,4	17,3	51,7	181,3	60,0	57,4
Домашние хозяйства по 10-процентным группам обследуемого населения:						
первая (с наименьшими денежными доходами)	35,9	37,2	43,7	50,9	49,6	44,7
десятая (с наивысшими денежными доходами)	в2,3р	в4,6р	в5,1р	в4,1р	в4,1р	в3,7р

Окончание

	2016	
	среднедушевые денежные доходы, (в среднем на одного члена домашнего хозяйства в месяц), рублей	соотношение среднедушевых денежных доходов и прожиточного минимума, процентов
Все обследуемые домашние хозяйства	15143,1	146,4
Домашние хозяйства, состоящие из:		
1 человека	19688,4	190,3
2 человек	21252,8	205,4
3 человек	13778,5	133,2
4 и более человек	9826,3	95,0
Домашние хозяйства с детьми в возрасте до 16 лет:		
с 1 ребенком	13693,3	132,2
с 2 детьми и более	9577,6	92,9
Домашние хозяйства по 20-процентным группам обследуемого населения:		
первая (с наименьшими денежными доходами)	5156,7	49,8
пятая (с наивысшими денежными доходами)	33042,0	в3,2р

¹⁾ По материалам выборочного обследования бюджетов домашних хозяйств.

СТРУКТУРА СРЕДНЕДУШЕВЫХ ДЕНЕЖНЫХ РАСХОДОВ¹⁾

	Среднедушевые денежные расходы (в среднем на одного члена домашнего хозяйства в месяц), рублей	в том числе потребительские расходы, в процентах	из них на			
			продукты питания	непродовольственные товары	оплату услуг	алкогольные напитки
2005						
Все обследуемые домашние хозяйства	2573,7	92,9	45,8	23,6	22,3	1,2
Домашние хозяйства, состоящие из:						
1 человека	3494,3	97,1	58,3	18,5	18,8	1,5
2 человек	2886,1	94,2	41,2	32,9	19,3	0,8
3 человек	2500,0	95,9	47,0	25,2	22,2	1,5
4 человек	2400,1	88,2	43,1	17,3	26,6	1,2
5 и более человек	1584,0	98,5	53,2	30,7	14,2	0,4
Домашние хозяйства с детьми в возрасте до 16 лет:						
с 1 ребенком	2688,7	84,7	44,3	23,1	16,4	0,9
с 2 детьми	1978,8	95,6	43,7	20,6	31,0	0,3
с 3 детьми и более	2461,2	96,6	39,2	19,4	36,3	1,7
Домашние хозяйства по 10-процентным группам обследуемого населения:						
первая (с наименьшими денежными доходами)	888,5	99,1	62,5	15,3	20,5	0,8
десятая (с наивысшими денежными доходами)	5727,1	79,1	32,1	28,8	17,2	1,0

Продолжение

	Среднедушевые денежные расходы (в среднем на одного члена домашнего хозяйства в месяц), рублей	в том числе потребительские расходы, в процентах	из них на			
			продукты питания	непродовольственные товары	оплату услуг	алкогольные напитки
2010						
Все обследуемые домашние хозяйства	8633,2	90,2	32,6	36,2	20,0	1,4
Домашние хозяйства, состоящие из:						
1 человека	9541,7	93,2	44,6	25,5	21,8	1,3
2 человек	9054,5	91,7	32,1	37,6	20,7	1,3
3 человек	10149,7	90,8	25,0	47,3	17,5	1,0
4 человек	7598,3	85,3	36,2	26,8	20,2	2,1
5 и более человек	4408,8	97,7	41,3	24,9	30,1	1,4
Домашние хозяйства с детьми в возрасте до 16 лет:						
с 1 ребенком	5552,2	86,8	34,6	24,9	26,1	1,2
с 2 детьми	6176,6	82,1	29,0	31,1	20,7	1,3
с 3 детьми и более	786,3	94,0	69,0	18,3	6,7	-
Домашние хозяйства по 10-процентным группам обследуемого населения:						
первая (с наименьшими денежными доходами)	2058,1	99,0	47,5	16,6	34,4	0,5
десятая (с наивысшими денежными доходами)	29907,8	85,3	25,5	46,6	11,7	1,5

Продолжение

	Среднедушевые денежные расходы (в среднем на одного члена домашнего хозяйства в месяц), рублей	в том числе потребительские расходы, в процентах	из них на			
			продукты питания	непродовольственные товары	оплату услуг	алкогольные напитки
2012						
Все обследуемые домашние хозяйства	10814,5	78,6	29,4	24,4	23,8	1,0
Домашние хозяйства, состоящие из:						
1 человека	20504,4	53,5	24,4	13,7	14,8	0,6
2 человек	13082,3	79,4	32,5	23,3	22,5	1,1
3 человек	10691,8	82,3	25,6	27,8	28,0	0,9
4 человек	7089,0	94,8	33,7	31,2	28,8	1,1
5 и более человек	5617,3	92,2	38,3	29,4	23,1	2,4
Домашние хозяйства с детьми в возрасте до 16 лет:						
с 1 ребенком	6650,2	95,4	32,2	30,5	31,6	1,1
с 2 детьми	6979,2	95,0	35,6	34,5	23,4	1,5
с 3 детьми и более	3220,3	95,4	42,8	34,8	15,8	2,0
Домашние хозяйства по 10-процентным группам обследуемого населения:						
первая (с наименьшими денежными доходами)	2909,4	97,9	44,2	24,8	27,7	1,2
десятая (с наивысшими денежными доходами)	36976,1	53,9	19,5	15,9	17,9	0,6

Продолжение

	Среднедушевые денежные расходы (в среднем на одного члена домашнего хозяйства в месяц), рублей	в том числе потребительские расходы, в процентах	из них на			
			продукты питания	непродовольственные товары	оплату услуг	алкогольные напитки

2013

Все обследуемые домашние хозяйства	12132,9	82,8	28,6	31,6	21,1	1,5
Домашние хозяйства, состоящие из:						
1 человека	18848,7	81,3	28,9	33,9	17,3	1,2
2 человек	13416,3	81,0	30,1	30,3	19,3	1,3
3 человек	13179,8	83,4	25,2	32,2	24,8	1,2
4 человек	7364,5	93,9	33,8	33,3	25,5	1,3
5 и более человек	10827,3	74,0	27,8	27,9	15,1	3,2
Домашние хозяйства с детьми в возрасте до 16 лет:						
с 1 ребенком	7136,6	91,8	33,1	30,9	26,7	1,1
с 2 детьми	7193,0	95,0	37,3	31,9	24,2	1,6
с 3 детьми и более	13405,6	70,7	26,3	28,5	12,6	3,3
Домашние хозяйства по 10-процентным группам обследуемого населения:						
первая (с наименьшими денежными доходами)	3714,1	96,6	41,4	26,5	27,3	1,4
десятая (с наивысшими денежными доходами)	34990,6	76,0	17,4	40,7	16,9	1,0

Продолжение

	Среднедушевые денежные расходы (в среднем на одного члена домашнего хозяйства в месяц), рублей	в том числе потребительские расходы, в процентах	из них на			
			продукты питания	непродовольственные товары	оплату услуг	алкогольные напитки

2014

Все обследуемые домашние хозяйства	13244,2	84,3	30,7	31,4	20,7	1,5
Домашние хозяйства, состоящие из:						
1 человека	15981,8	85,9	42,1	19,9	22,8	1,1
2 человек	17428,0	73,6	25,4	30,3	16,5	1,4
3 человек	12103,5	86,4	33,3	28,2	22,9	2,0
4 человек	11606,4	93,2	28,7	41,2	22,0	1,2
5 и более человек	4098,5	96,5	41,7	22,1	30,0	2,7
Домашние хозяйства с детьми в возрасте до 16 лет:						
с 1 ребенком	7545,7	93,1	34,8	29,2	28,0	1,1
с 2 детьми	13381,7	93,2	26,8	46,4	18,4	1,6
с 3 детьми и более	4485,9	96,8	38,1	23,2	31,9	3,6
Домашние хозяйства по 10-процентным группам обследуемого населения:						
первая (с наименьшими денежными доходами)	4028,5	95,7	43,4	25,1	25,8	1,4
десятая (с наивысшими денежными доходами)	39397,7	72,5	14,9	44,8	11,9	0,9

Продолжение

	Среднедушевые денежные расходы (в среднем на одного члена домашнего хозяйства в месяц), рублей	в том числе потребительские расходы, в процентах	из них на			
			продукты питания	непродовольственные товары	оплату услуг	алкогольные напитки

2015

Все обследуемые домашние хозяйства	12883,6	78,6	35,1	22,6	19,8	1,1
Домашние хозяйства, состоящие из:						
1 человека	17038,4	90,4	44,4	20,9	24,2	0,9
2 человек	19232,8	58,0	26,2	18,4	12,4	1,0
3 человек	11936,3	86,7	40,7	23,8	20,9	1,3
4 человек	9037,1	93,3	36,6	28,8	26,8	1,0
5 и более человек	4697,0	91,5	37,4	23,5	29,9	0,7
Домашние хозяйства с детьми в возрасте до 16 лет:						
с 1 ребенком	10296,1	92,1	38,9	24,5	27,8	0,9
с 2 детьми	8335,8	95,6	42,2	30,8	21,4	1,2
с 3 детьми и более	4933,2	88,3	49,4	15,9	21,2	1,9
Домашние хозяйства по 10-процентным группам обследуемого населения:						
первая (с наименьшими денежными доходами)	4354,5	95,3	42,4	26,7	25,2	1,0
десятая (с наивысшими денежными доходами)	34659,6	47,3	19,4	17,7	9,4	0,8

Окончание

	Среднедушевые денежные расходы (в среднем на одного члена домашнего хозяйства в месяц), рублей	в том числе потребительские расходы, в процентах	из них на			
			продукты питания	непродовольственные товары	оплату услуг	алкогольные напитки
2016						
Все обследуемые домашние хозяйства	14156,6	77,9	33,0	22,2	21,7	1,0
Домашние хозяйства, состоящие из:						
1 человека	18487,1	80,8	38,4	19,4	22,2	0,8
2 человек	20209,6	58,1	24,2	17,8	15,3	0,8
3 человек	12991,1	96,1	44,4	31,9	18,4	1,4
4 и более человек	8800,2	89,5	31,3	20,6	36,9	0,7
Домашние хозяйства с детьми в возрасте до 16 лет:						
с 1 ребенком	12740,4	93,7	38,9	28,1	25,5	1,2
с 2 детьми и более	8490,9	81,0	35,1	22,5	22,6	0,8
Домашние хозяйства по 20-процентным группам обследуемого населения:						
первая (с наименьшими денежными доходами)	4926,2	96,5	45,8	22,8	26,7	1,2
пятая (с наивысшими денежными доходами)	31807,9	61,3	23,4	21,9	15,2	0,8

¹⁾ По материалам выборочного обследования бюджетов домашних хозяйств.

СОСТАВ И СТРУКТУРА ДЕНЕЖНЫХ РАСХОДОВ НАСЕЛЕНИЯ

	1995	2005	2010	2012	2013	2014	2015	2016
Миллионов рублей; 1995 г. - млрд. руб.								
Денежные расходы - всего	4528,2	67726,9	168039,2	207158,7	224641,1	242552,4	279049,1	262132,6
<i>из них:</i>								
потребительские расходы	3958,2	48966,7	122327,2	153071,1	167406,5	185789,9	199531,7	197085,0
<i>в том числе:</i>								
покупка товаров	3356,8	39906,5	101664,8	126320,2	137539,3	152236,0	164831,9	160412,2
оплата услуг	601,4	9060,2	19828,4	24660,7	26784,9	30038,2	31238,1	32078,5
платежи за товары (работы, услуги) с использованием банковских карт за рубежом	-	-	834,0	2090,2	3082,3	3515,7	3461,7	4594,2
обязательные платежи и разнообразные взносы	224,8	5143,0	14828,2	20684,1	24352,9	26450,4	27001,5	27586,9
прирост (уменьшение) сбережений во вкладах и ценных бумагах	214,4	2667,0	9455,5	12645,2	10580,6	1619,9	18348,1	12777,2
расходы на покупку недвижимости	0,1	1050,8	2797,4	4169,0	3514,7	4123,0	2928,0	2711,3
расходы на приобретение иностранной валюты	133,8	2500,1	4676,8	10623,4	10061,4	11030,2	6453,5	5838,9
изменение задолженности по кредитам	-3,1	-2647,7	-2365,1	-13761,0	-11253,0	-8018,0	5269,0	-12,0
изменение средств на счетах физических лиц - предпринимателей	-	9360,7	15308,4	18968,2	19259,8	20768,7	18991,2	15533,7
деньги, отосланные по переводам	-	686,3	267,2	53,8	-	218,0	-	-
покупка населением скота и птицы	743,7	704,9	718,3	570,3	526,2	611,7

Продолжение

	1995	2005	2010	2012	2013	2014	2015	2016
В процентах к итогу								
Денежные расходы - всего	100	100	100	100	100	100	100	100
<i>из них:</i>								
потребительские расходы	87,4	72,3	72,8	73,8	74,5	76,6	71,5	75,2
<i>в том числе:</i>								
покупка товаров	74,1	58,9	60,5	61,2	61,2	62,8	59,1	61,2
оплата услуг	13,3	13,4	11,8	11,6	11,9	12,4	11,2	12,2
платежи за товары (работы, услуги) с использованием банковских карт за рубежом	-	-	0,5	1,0	1,4	1,4	1,2	1,8
обязательные платежи и разнообразные взносы	5,0	7,6	8,8	10,0	10,8	10,9	9,7	10,5
прирост (уменьшение) сбережений во вкладах и ценных бумагах	4,7	3,9	5,6	6,1	4,7	0,7	6,6	4,9
расходы на покупку недвижимости	0,0	1,6	1,7	2,0	1,6	1,7	1,0	1,0
расходы на приобретение иностранной валюты	3,0	3,7	2,8	5,1	4,5	4,5	2,3	2,2
изменение задолженности по кредитам	-0,1	-3,9	-1,4	-6,6	-5,0	-3,3	1,9	-0,0
изменение средств на счетах физических лиц – предпринимателей	-	13,8	9,1	9,2	8,6	8,6	6,8	5,9
деньги, отосланные по переводам	-	1,0	0,2	0,0	-	0,1	-	-
покупка населением скота и птицы	0,4	0,3	0,3	0,2	0,2	0,2

СТРУКТУРА ДЕНЕЖНЫХ РАСХОДОВ НАСЕЛЕНИЯ¹⁾

	в процентах к итогу							
	1995	2005	2010	2012	2013	2014	2015	2016
Все денежные расходы	100	100	100	100	100	100	100	100
<i>в том числе:</i>								
продукты питания	48,2	45,8	32,6	29,4	28,6	30,7	35,0	33,0
непродовольственные товары	25,6	23,6	36,2	24,4	31,6	31,4	22,6	22,3
алкогольные напитки	2,9	1,2	1,4	1,0	1,5	1,5	1,1	0,9
оплата услуг	9,0	22,3	20,0	23,8	21,1	20,7	19,8	21,7
налоги, сборы, платежи и другие расходы	14,3	3,2	4,5	5,3	7,0	7,0	5,8	7,6
расходы на промежуточное потребление и валовое накопление	-	3,9	5,3	16,1	10,2	8,7	15,7	14,5

¹⁾ По материалам выборочного обследования бюджетов домашних хозяйств.

СТРУКТУРА ПОТРЕБИТЕЛЬСКИХ РАСХОДОВ ДОМАШНИХ ХОЗЯЙСТВ¹⁾

	в процентах к итогу							
	1995	2005	2010	2012	2013	2014	2015	2016
Потребительские расходы - всего	100	100	100	100	100	100	100	100
<i>в том числе:</i>								
расходы на покупку продуктов для домашнего питания	52,9	48,7	31,8	34,0	32,9	35,0	43,3	41,6
<i>из них на покупку:</i>								
хлеба и хлебных продуктов	9,9	9,1	5,3	5,1	4,7	4,7	6,8	6,3
картофеля	0,8	0,5	0,3	0,2	0,3	0,3	0,3	0,5
овощей и бахчевых	2,6	1,8	1,7	1,8	1,8	2,0	2,0	1,8
фруктов и ягод	2,7	2,3	2,0	1,9	1,8	1,7	2,1	2,3
мяса и мясных продуктов	14,3	15,7	9,4	11,1	11,1	12,6	14,0	12,8
рыбы и рыбных продуктов	2,5	3,3	2,1	2,5	2,6	2,6	3,1	3,2
молока и молочных продуктов	8,4	7,3	5,1	5,7	5,3	5,8	7,5	7,6
сахара и кондитерских изделий	6,4	3,2	2,3	1,8	1,8	1,6	2,5	2,2
яиц	1,5	0,8	0,5	0,5	0,5	0,6	0,8	0,8
масла растительного и других жиров	1,6	1,2	0,5	0,5	0,4	0,5	0,6	0,6
чая, кофе, безалкогольных напитков и др.	2,2	3,5	2,6	2,9	2,6	2,6	3,5	3,5
расходы на питание вне дома	3,1	0,6	4,3	3,4	1,7	1,4	1,3	0,7
расходы на покупку алкогольных напитков	3,4	1,3	1,6	1,3	1,8	1,8	1,3	1,2

Продолжение

	1995	2005	2010	2012	2013	2014	2015	2016
расходы на покупку непродовольственных товаров	30,2	25,4	40,1	31,1	38,1	37,2	28,8	28,6
<i>в том числе на покупку:</i>								
одежды, обуви, белья, тканей	15,0	8,4	8,6	9,0	7,7	7,6	7,6	8,6
телерадиоаппаратуры, предметов для отдыха и увлечений	6,3	5,5	15,6	6,1	12,6	11,2	2,4	1,9
строительных материалов	1,1	0,9	2,0	2,3	1,9	2,3	1,3	0,7
топлива	0,5	1,1	3,5	5,3	5,7	5,4	6,6	4,8
товаров и принадлежностей по ведению хозяйства, мебели	3,9	3,7	4,5	2,3	3,8	4,1	1,6	1,8
предметов личной гигиены, фармацевтических и медицинских товаров и др.	2,7	4,7	4,5	4,7	4,7	4,9	5,2	6,2
табачных изделий	0,7	1,1	1,4	1,4	1,7	1,7	1,9	1,7
расходы на оплату услуг	10,4	24,0	22,2	30,2	25,5	24,6	25,2	27,9
<i>в том числе на оплату:</i>								
жилищно-коммунальных услуг	4,1	10,3	10,3	12,2	10,5	11,1	13,5	14,5
<i>из них:</i>								
жилья	0,5	0,7	0,8	1,3	0,6	0,5	1,5	2,7
электроэнергии	0,5	1,4	1,3	1,5	1,5	1,5	1,7	2,0
газа	0,3	1,0	1,0	1,1	1,1	1,0	1,5	2,1
центрального отопления	1,2	2,9	3,2	3,1	2,8	3,4	3,9	3,7
воды и других коммунальных услуг	1,6	4,3	4,0	5,2	4,5	4,7	4,8	4,0
бытовых услуг	-	1,7	2,6	3,4	3,7	3,0	2,0	1,7
услуг учреждений культуры	0,1	1,7	1,1	3,4	1,3	2,0	2,3	2,1
услуг в системе образования	1,0	2,2	1,1	1,9	1,5	1,5	1,0	1,4
медицинских услуг	0,2	0,5	0,8	1,9	2,2	0,7	0,3	0,9
санаторно-оздоровительных услуг	0,3	0,3	0,3	0,1	0,2	0,1	0,5	1,5
услуг пассажирского транспорта	2,5	2,7	1,6	1,8	1,7	1,5	1,5	1,0
услуг связи	0,8	4,3	3,4	4,4	4,0	3,9	3,8	3,5
прочих услуг	0,6	0,3	1,0	1,1	0,4	0,6	0,3	1,3

¹⁾ По материалам выборочного обследования бюджетов домашних хозяйств.

ПОКУПАТЕЛЬНАЯ СПОСОБНОСТЬ ДЕНЕЖНЫХ ДОХОДОВ НАСЕЛЕНИЯ¹⁾

	килограммов							
	1995	2005	2010	2012	2013	2014	2015	2016
Продовольственные товары								
Говядина	49	49	78	72	78	84	68	65
Рыба замороженная	71	92	118	132	148	194	175	158
Масло сливочное	30	58	64	65	67	59	59	53
Масло подсолнечное	61	134	241	249	255	302	256	223
Молоко, л	293	389	419	449	483	435	463	432
Яйца куриные, шт.	1150	2347	4347	4990	4517	4613	4250	3996
Сахар-песок	129	288	381	536	613	574	446	447
Хлеб и булочные изделия из пшеничной муки	149	307	415	434	404	433	419	406
Рис шлифованный	128	278	367	482	510	493	383	404
Картофель	455	541	681	1407	964	873	1052	1355
Капуста свежая	252	405	592	1191	1040	981	818	1023
Водка обыкновенного качества, л	27	49	67	66	53	44	47	44
Цитрусовые (апельсины)	89	162	264	354	383	399	305	287

¹⁾ Товарный эквивалент среднемесячного денежного дохода.

ПОТРЕБЛЕНИЕ ОСНОВНЫХ ПРОДУКТОВ ПИТАНИЯ НАСЕЛЕНИЕМ¹⁾

	на душу населения в год; килограммов							
	1995	2005	2010	2012	2013	2014	2015	2016
Мясо и мясопродукты	60	69	69	75	84	93	88	81
Молоко и молокопродукты	315	267	249	263	272	277	267	267
Яйца, шт.	230	174	195	206	217	220	205	198
Рыба и рыбопродукты	9	17	19	19	22	22	21	19
Сахар и кондитерские изделия	39	31	28	26	26	25	26	25
Растительное масло и другие жиры	7	13	11	9	9	10	9	10
Картофель	230	63	46	36	38	41	49	55
Овощи и бахчевые	103	53	73	68	73	76	74	64
Хлебные продукты	126	131	98	80	78	78	85	89
Фрукты, ягоды	...	37	59	58	65	62	58	51

¹⁾ По материалам выборочного обследования бюджетов домашних хозяйств.

ЖИЛИЩНЫЕ УСЛОВИЯ НАСЕЛЕНИЯ

ЖИЛИЩНЫЙ ФОНД

на конец года; общая площадь жилых помещений

	1995	2005	2010	2012	2013	2014	2015	2016
Жилищный фонд - всего, млн. м ²	22,3	23,9	25,1	25,5	25,5	25,8	26,3	26,7
в среднем на одного жителя, м ²	19,4	23,3	25,6	26,2	26,3	26,8	27,4	27,9
Городской жилищный фонд - всего, млн. м ²	14,3	16,1	17,0	17,3	17,5	17,7	18,0	18,3
в среднем на одного жителя, м ²	18,0	22,0	23,9	24,6	25,0	25,5	26,1	26,6
Сельский жилищный фонд - всего, млн. м ²	8,0	7,8	8,1	8,2	8,0	8,1	8,3	8,4
в среднем на одного жителя, м ²	22,6	26,5	30,1	30,4	30,0	30,2	30,8	31,3

СТРУКТУРА ЖИЛИЩНОГО ФОНДА ПО ФОРМАМ СОБСТВЕННОСТИ

в процентах к итогу

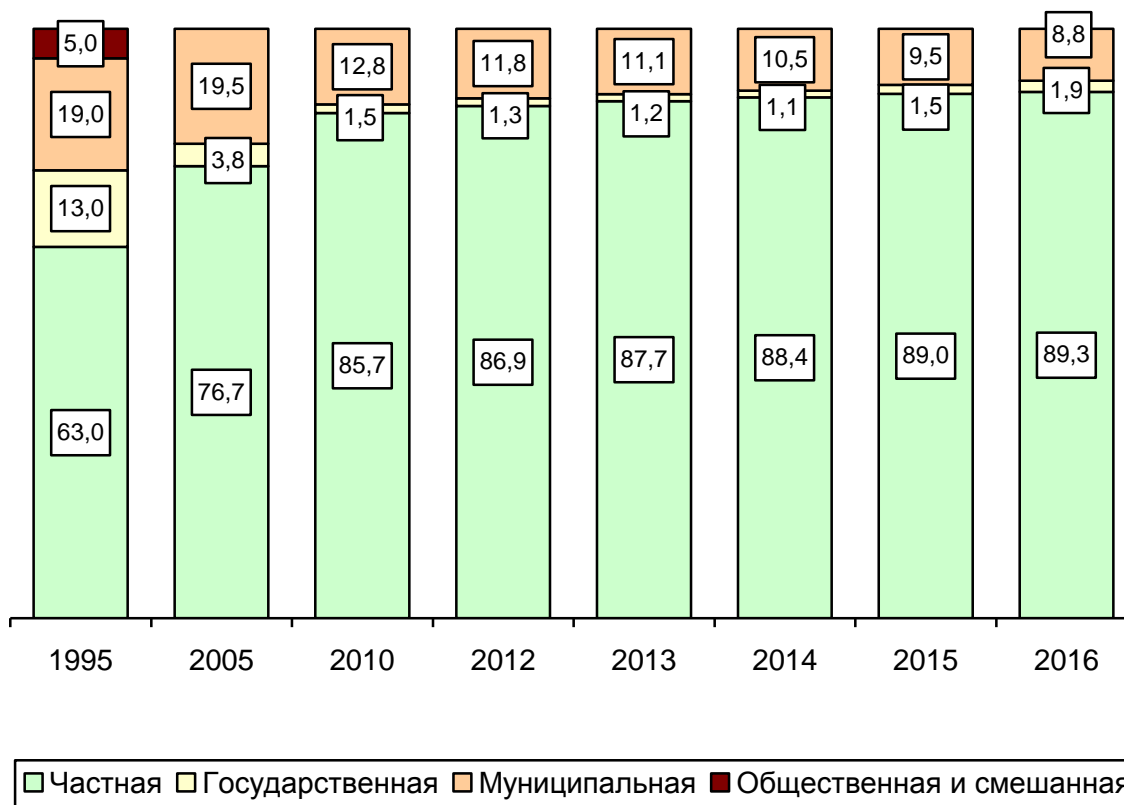

ПРЕДОСТАВЛЕНИЕ ЖИЛЬЯ ГРАЖДАНМ¹⁾

	1995	2005	2010	2012	2013	2014	2015	2016
Число семей получивших жилье и улучшивших жилищные условия за год, тыс.	3,8	0,5	1,7	1,3	0,8	0,7	0,6	0,7
в процентах от числа семей, состоявших на учете на получение жилья	7	2	14	10	6	6	5	6
Число семей состоящих на учете на получение жилья (на конец года), тыс.	55,4	17,0	13,0	12,8	12,6	12,3	11,7	11,7

¹⁾ По сведениям органов местного самоуправления.

Уровень благоустройства жилищного фонда обеспечивает комфортность жилищ и техническую доступность коммунальных услуг для потребителей. В среднем по области, доля комплексно благоустроенного жилья (оборудованного одновременно водопроводом, водоотведением (канализацией), отоплением, горячим водоснабжением, газом или напольными электроплитами) составляет 54,1%.

ПРИВАТИЗАЦИЯ ЖИЛИЩНОГО ФОНДА

	1995	2005	2010	2012	2013	2014	2015	2016	Всего с начала приватизации по состоянию на 1 января 2017
Число приватизированных помещений, тыс.	11,3	12,8	7,3	4,1	5,6	3,2	3,9	1,7	258,7
в том числе число приватизированных квартир, тыс.	10,8	12,0	6,6	3,6	4,8	2,8	3,2	1,4	243,9
Общая площадь приватизированных квартир, тыс. м ²	517,6	628,9	322,4	168,8	234,7	134,0	155,8	70,4	12143,4
Удельный вес приватизированных квартир в общем числе квартир, подлежащих приватизации, процентов	4	10,7	7,3	4,0	5,4	3,3	3,9	... ¹⁾	... ¹⁾

¹⁾ Показатель не может быть представлен в связи с отсутствием данных по г. Смоленску.

ОБРАЗОВАНИЕ

В соответствии с Федеральным планом статистических работ, утвержденным распоряжением Правительства Российской Федерации от 6 мая 2008 г. № 671-р, субъектом официального статистического учета, осуществляющим сбор и формирование официальной статистической информации по общеобразовательным организациям, профессиональным образовательным организациям и образовательным организациям высшего образования, является Министерство образования и науки Российской Федерации (раздел плана 22).

Информация по вышеназванным организациям размещена на Интернет-портале Минобрнауки России: минобрнауки.рф/ Министерство/ Статистика

Дошкольное образование может быть получено – в организациях, осуществляющих образовательную деятельность по образовательным программам дошкольного образования, присмотр и уход за детьми:

- дошкольных образовательных организациях;
- общеобразовательных организациях, осуществляющих образовательную деятельность по образовательным программам дошкольного образования, присмотр и уход за детьми;
- профессиональных образовательных организациях и организациях высшего образования, осуществляющих образовательную деятельность по образовательным программам дошкольного образования, присмотр и уход за детьми;
- организациях дополнительного образования детей, осуществляющих образовательную деятельность по образовательным программам дошкольного образования, присмотр и уход за детьми;
- иных организациях, осуществляющих образовательную деятельность по образовательным программам дошкольного образования, присмотр и уход за детьми.

Согласно Закону Российской Федерации от 29.12.2012 г. № 273-ФЗ «Об образовании в Российской Федерации» к воспитанникам относятся лица, осваивающие образовательную программу дошкольного образования, лица, осваивающие основную образовательную программу с одновременным проживанием или нахождением в образовательной организации. Также в численность воспитанников включены дети, в отношении которых установлен только присмотр и уход.

Охват детей дошкольным образованием определяется как отношение численности детей, посещающих организации, осуществляющие образовательную деятельность по образовательным программам

дошкольного образования, присмотр и уход за детьми, к численности детей в возрасте 1-6 лет, скорректированной на численность детей в возрасте 5-6 лет, обучающихся в общеобразовательных организациях.

Численность воспитанников, приходящихся на 100 мест в организациях, осуществляющих образовательную деятельность по образовательным программам дошкольного образования, присмотр и уход за детьми, определяется отношением численности воспитанников, посещающих организации, осуществляющие образовательную деятельность по образовательным программам дошкольного образования, присмотр и уход за детьми, к числу мест в этих организациях.

ДОШКОЛЬНОЕ ОБРАЗОВАНИЕ

ДОШКОЛЬНЫЕ ОБРАЗОВАТЕЛЬНЫЕ ОРГАНИЗАЦИИ

	на конец года				
	1995	2005	2010	2012	2013
Число дошкольных образовательных организаций	565	292	288	289	286
<i>в том числе:</i>					
в городах и поселках городского типа	268	190	195	198	198
в сельской местности	297	102	93	91	88
Численность воспитанников в дошкольных образовательных организациях ¹⁾ , тыс. человек	39,5	28,1	33,3	35,8	37,3
<i>в том числе:</i>					
в городах и поселках городского типа	32,4	24,6	28,8	30,8	32,2
в сельской местности	7,1	3,5	4,5	5,0	5,1
Охват детей дошкольными образовательными организациями, в процентах от численности детей соответствующего возраста	54,1	59,8	62,0	63,3	64,2
<i>в том числе:</i>					
в городах и поселках городского типа	64,6	71,3	72,8	74,6	76,5
в сельской местности	31,0	28,8	31,8	32,7	31,9
Численность воспитанников, приходящихся на 100 мест в дошкольных образовательных организациях	77	89	103	105	98
<i>в том числе:</i>					
в городах и поселках городского типа	87	94	108	110	101
в сельской местности	51	62	76	80	80

¹⁾ Включая воспитанников групп дошкольного образования, организованных в общеобразовательных организациях.

**ЧИСЛО ОРГАНИЗАЦИЙ, ОСУЩЕСТВЛЯЮЩИХ ОБРАЗОВАТЕЛЬНУЮ
ДЕЯТЕЛЬНОСТЬ ПО ОБРАЗОВАТЕЛЬНЫМ ПРОГРАММАМ ДОШКОЛЬНОГО
ОБРАЗОВАНИЯ, ПРИСМОТР И УХОД ЗА ДЕТЬМИ В 2014-2016 ГОДАХ**

на конец года

	2014	2015	2016
Число организаций, осуществляющих образовательную деятельность по образовательным программам дошкольного образования, присмотр и уход за детьми	366	364	368
<i>в том числе:</i>			
в городах и поселках городского типа	204	207	210
в сельской местности	162	157	158
Из общего числа организаций:			
дошкольные образовательные организации	279	266	262
<i>в том числе:</i>			
в городах и поселках городского типа	193	196	198
в сельской местности	86	70	64

**ЧИСЛЕННОСТЬ ВОСПИТАННИКОВ В ОРГАНИЗАЦИЯХ, ОСУЩЕСТВЛЯЮЩИХ
ОБРАЗОВАТЕЛЬНУЮ ДЕЯТЕЛЬНОСТЬ ПО ОБРАЗОВАТЕЛЬНЫМ
ПРОГРАММАМ ДОШКОЛЬНОГО ОБРАЗОВАНИЯ, ПРИСМОТР И УХОД
ЗА ДЕТЬМИ В 2014-2016 ГОДАХ**

на конец года

	2014	2015	2016
Численность воспитанников в организациях, осуществляющих образовательную деятельность по образовательным программам дошкольного образования, присмотр и уход за детьми, тыс. человек	38,7	39,9	41,0
<i>в том числе:</i>			
в городах и поселках городского типа	33,3	34,2	35,2
в сельской местности	5,4	5,7	5,8
Из них численность воспитанников:			
дошкольных образовательных организаций	36,5	37,5	38,4
<i>в том числе:</i>			
в городах и поселках городского типа	32,5	33,4	34,3
в сельской местности	3,9	4,0	4,1
Численность воспитанников, приходящихся на 100 мест в организациях, осуществляющих образовательную деятельность по образовательным программам дошкольного образования, присмотр и уход за детьми, человек	97	97	96
<i>в том числе:</i>			
в городах и поселках городского типа	101	101	99
в сельской местности	77	79	78
Охват детей дошкольным образованием, процентов	65,6	66,9	69,3
<i>в том числе:</i>			
в городах и поселках городского типа	78,6	80,3	82,0
в сельской местности	32,4	33,4	35,7

**ЧИСЛЕННОСТЬ ПЕДАГОГИЧЕСКИХ РАБОТНИКОВ ОРГАНИЗАЦИЙ,
ОСУЩЕСТВЛЯЮЩИХ ОБРАЗОВАТЕЛЬНУЮ ДЕЯТЕЛЬНОСТЬ ПО
ОБРАЗОВАТЕЛЬНЫМ ПРОГРАММАМ ДОШКОЛЬНОГО
ОБРАЗОВАНИЯ, ПРИСМОТР И УХОД ЗА ДЕТЬМИ**

	Численность педагогических работников, человек	из них имеют образование, в процентах к общему числу			
		высшее	из них педагогическое	среднее профессиональное по программам подготовки специалистов среднего звена	из них педагогическое
2014					
Педагогические работники - всего	4000	49,6	46,6	48,3	40,3
<i>из них:</i>					
воспитатели (включая старших воспитателей)	3240	44,8	41,7	52,6	43,6
музыкальные руководители	284	43,7	39,8	55,3	48,9
инструкторы по физической культуре	113	61,1	57,5	38,1	32,7
учителя-логопеды	182	97,3	95,6	2,7	2,7
учителя-дефектологи	18	100	100	-	-
педагоги-психологи	86	96,5	95,3	2,3	2,3
2015					
Педагогические работники - всего	3905	51,8	48,7	46,7	40,5
<i>из них:</i>					
воспитатели (включая старших воспитателей)	3204	47,5	44,0	50,8	43,5
музыкальные руководители	265	45,3	42,3	54,3	50,2
инструкторы по физической культуре	108	65,7	63,0	34,3	32,4
учителя-логопеды	171	98,8	98,8	1,2	1,2
учителя-дефектологи	16	100	100	-	-
педагоги-психологи	77	97,4	97,4	2,6	2,6
2016					
Педагогические работники - всего	3946	53,8	50,9	45,0	39,5
<i>из них:</i>					
воспитатели (включая старших воспитателей)	3229	49,5	46,3	49,1	43,1
музыкальные руководители	263	46,4	42,2	53,2	46,8
инструкторы по физической культуре	105	67,6	66,7	32,4	29,5
учителя-логопеды	180	98,9	98,9	1,1	1,1
учителя-дефектологи	17	100	100	-	-
педагоги-психологи	90	97,8	97,8	2,2	1,1

**ОРГАНИЗАЦИИ ДОПОЛНИТЕЛЬНОГО ОБРАЗОВАНИЯ ДЕТЕЙ ПО ВИДАМ
ОБРАЗОВАТЕЛЬНОЙ ДЕЯТЕЛЬНОСТИ**

на конец года

	Число организаций							
	1995	2005	2010	2012	2013	2014	2015	2016
Организации дополнительного образования ¹⁾ - всего	...	45	47	45	44	44	46	45
<i>в том числе:</i>								
работающие по всем видам образовательной деятельности	...	32	36	36	34	33	31	32
эколого-биологические	...	7	6	6	6	7	7	6
технические	...	2	1	1	1	1	2	2
туристско-краеведческие	...	2	3	1	1	1	2	2
военно-патриотические и спортивно-технические	...	-	-	-	1	1	-	-
другие	...	2	1	1	1	1	4	3
Детско-юношеские спортивные школы ²⁾	42	39	41	42	42	41	40	41
Детские школы искусств, музыкальные и художественные школы ³⁾	59	57	56	56	56	53	53	...

¹⁾ По данным Департамента Смоленской области по образованию и науке.

²⁾ По данным Главного управления спорта Смоленской области.

³⁾ По данным Департамента Смоленской области по культуре и туризму.

ЗДРАВООХРАНЕНИЕ

В общую численность врачей и среднего медицинского персонала включаются лица с высшим медицинским образованием и со средним медицинским образованием соответственно, занятые в лечебно-профилактических организациях, учреждениях социального обеспечения, дошкольных учреждениях, школах, домах ребенка и др.

В больничных организациях учету подлежат **койки**, оборудованные необходимым инвентарем, независимо от того, заняты они пациентами или нет.

В число амбулаторно-поликлинических организаций включаются все медицинские организации, которые ведут амбулаторный прием (поликлиники, амбулатории, диспансеры, поликлинические отделения и др.).

Заболеваемость населения характеризуется числом случаев заболеваний, выявленных (или взятых под диспансерное наблюдение) в течение года при обращении в лечебно-профилактические организации или при профилактическом осмотре. Первичная заболеваемость регистрируется при установлении пациенту диагноза впервые в жизни. Общая заболеваемость населения характеризуется общим числом случаев заболеваний, зарегистрированных в течение года. При этом учитываются пациенты, которым диагноз установлен как впервые, так и при повторном (многократном) обращении по поводу данного заболевания.

Уровень заболеваемости – отношение числа пациентов (случаев заболеваний) с впервые в жизни установленным диагнозом к среднегодовой численности населения.

Инвалидность означает социальную недостаточность вследствие нарушения здоровья со стойким расстройством функций организма, приводящую к ограничению жизнедеятельности и необходимости социальной защиты.

В численность лиц, впервые признанных инвалидами, включаются лица, которым инвалидность установлена в отчетном году (первичная инвалидность).

Стационарные организации социального обслуживания граждан пожилого возраста и инвалидов (взрослых и детей, до 1997 г. - дома-интернаты) - медико-социальные организации, предназначенные для постоянного проживания граждан пожилого возраста и инвалидов, нуждающихся в уходе, бытовом и медицинском обслуживании.

Санаторно-курортные организации – лечебно-профилактические организации, оснащенные койками и обеспечивающие реабилитационное лечение, главным образом, на основе использования целебных свойств природных факторов. К ним относятся санатории, санатории-профилактории, пансионаты с лечением и др.

Санатории и пансионаты с лечением – лечебно-профилактические организации, оснащенные койками и обеспечивающие реабилитационное лечение, главным образом на основе использования целебных свойств природных факторов (климата, минеральных вод, лечебных грязей и других). Все они специализированные и могут быть одно- или многопрофильные.

Санатории-профилактории - лечебно-профилактические организации, оснащенные койками и обеспечивающие лечебно-оздоровительные мероприятия работникам без отрыва от производства, в свободное от работы время.

Организации отдыха – оздоровительные организации, предназначенные для отдыха. К ним относятся дома, базы отдыха, кемпинги и другие организации отдыха, туристские базы.

Дома отдыха, базы отдыха, кемпинги и другие организации отдыха - организации, предназначенные для отдыха, в которых отдыхающим на определенный срок обеспечены размещение и питание или только размещение. Такие организации могут функционировать в течение круглого года (круглогодичные) или в течение сезона (сезонные).

Туристские базы - организации, предназначенные для отдыха, в которых отдыхающим на определенный срок обеспечены размещение и питание или только размещение, а также туристско-экскурсионное обслуживание.

ОСНОВНЫЕ ПОКАЗАТЕЛИ ЗДРАВООХРАНЕНИЯ

на конец года

	1995	2005	2010	2012	2013	2014	2015	2016
Численность врачей всех специальностей ¹⁾ :								
всего, человек	6053	6122	5863	5351	5303	5259	4803	4850
на 10 000 человек населения	52,6	59,7	59,7	54,9	54,8	54,5	50,1	50,9
Численность среднего медицинского персонала:								
всего, человек	13270	11439	10375	10495	10354	10306	10158	10014
на 10 000 человек населения	115,3	111,6	105,6	107,6	107,0	106,8	106,0	105,1
Число больничных организаций	112	72	50	56	56	52	52	52
Число больничных коек ²⁾ :								
всего, тыс.	15,9	12,9	10,8	10,6	10,4	9,6	9,4	9,3
на 10 000 человек населения	138,1	125,3	110,3	108,7	107,9	99,5	98,5	97,1
Число амбулаторно-поликлинических организаций ³⁾	185	246	186	184	191	193	178	190
Мощность амбулаторно-поликлинических организаций, посещений в смену:								
всего, тыс.	23,9	25,7	25,8	26,9	27,4	27,0	27,0	27,4
на 10 000 человек населения	207,7	250,4	262,0	276,3	282,7	280,3	281,4	287,5
Число фельдшерско-акушерских пунктов	626	589	508	506	500	500	484	484
Число женских консультаций, детских поликлиник и число организаций, имеющих женские консультации и детские отделения	128	123	102	138	145	143	89	150
Число коек для беременных, рожениц и родильниц	724	525	535	505	510	445	457	444
Число коек для детей	1866	1499	1375	1037	1028	979	932	953

¹⁾ 2012г., 2015г. - изменение методологии Минздрава России.

²⁾ С 2010 г. - койки круглосуточных стационаров (без коек в дневных стационарах).

³⁾ С 2005 г. - включая частные кабинеты.

ЧИСЛЕННОСТЬ ВРАЧЕЙ ПО ОТДЕЛЬНЫМ СПЕЦИАЛЬНОСТЯМ

на конец года

	1995	2005	2010	2012	2013	2014	2015	2016
	Всего, человек							
Численность врачей¹⁾	6053	6122	5863	5351	5303	5259	4803	4850
<i>из них:</i>								
терапевтического профиля	...	1399	1302	1244	1243	1110	1090	1121
хирургического профиля	...	554	579	519	520	474	480	490
акушеров-гинекологов	317	349	364	307	294	271	274	283
педиатров ²⁾	608	663	566	514	488	434	440	390
офтальмологов	114	104	118	118	116	100	92	104
отоларингологов	93	83	94	89	90	90	81	84
неврологов	162	166	212	204	203	189	194	197
психиатров и наркологов	174	173	259	249	253	224	216	226
фтизиатров	69	67	68	63	64	59	57	49
дермато-венерологов	58	61	79	71	68	66	67	66
рентгенологов и радиологов	138	130	133	124	133	131	141	154
врачей по лечебной физ- культуре и спортивной медицине	...	30	36	49	49	36	36	37
врачей санитарно-проти- воэпидемической группы и врачей по общей гигиене	...	139	127	131	138	77	76	74
стоматологов	608	841	696	685	689	632	574	577

Продолжение

	1995	2005	2010	2012	2013	2014	2015	2016
На 10 000 человек населения								
Численность врачей¹⁾	52,6	59,7	59,7	54,9	54,8	54,5	50,1	50,9
<i>из них:</i>								
терапевтического профиля	...	13,6	13,2	12,8	12,8	11,5	11,4	11,8
хирургического профиля	...	5,4	5,9	5,3	5,4	4,9	5,0	5,1
акушеров-гинекологов ³⁾	5,2	6,2	6,8	5,8	5,6	5,2	5,3	5,5
педиатров ²⁾³⁾	27,3	50,0	44,5	32,9	31,0	27,3	27,2	23,9
офтальмологов	1,0	1,0	1,2	1,2	1,2	1,0	1,0	1,1
отоларингологов	0,8	0,8	1,0	0,9	0,9	0,9	0,8	0,9
неврологов	1,4	1,6	2,2	2,1	2,1	2,0	2,0	2,1
психиатров и наркологов	1,5	1,7	2,6	2,6	2,6	2,3	2,3	2,4
фтизиатров	0,6	0,7	0,7	0,6	0,7	0,6	0,6	0,5
дермато-венерологов	0,5	0,6	0,8	0,7	0,7	0,7	0,7	0,7
рентгенологов и радиологов	1,2	1,3	1,4	1,3	1,4	1,4	1,5	1,6
врачей по лечебной физ- культуре и спортивной медицине	...	0,3	0,4	0,5	0,5	0,4	0,4	0,4
врачей санитарно-проти- возидемической группы и врачей по общей гигиене	...	1,4	1,3	1,3	1,4	0,8	0,8	0,8
стоматологов	5,3	8,2	7,1	7,0	7,1	6,6	6,0	6,1

¹⁾ С 2012 г. - без аспирантов, клинических ординаторов, интернов, в связи с изменением методики сбора данных Минздравом России.

²⁾ С 2000 г. в составе педиатров учитываются детские хирурги, детские эндокринологи и детские онкологи.

³⁾ Численность акушеров - гинекологов рассчитана на 10000 женщин, педиатров - на 10000 детей в возрасте 0-14 лет, с 2012 г. - на 10000 детей в возрасте 0-17 лет.

ЧИСЛО БОЛЬНИЧНЫХ КОЕК ПО СПЕЦИАЛИЗАЦИИ¹⁾

на конец года

	1995	2005	2010	2012	2013	2014	2015	2016
Всего								
Число больничных коек	15888	12853	10843	10599	10447	9595	9439	9260
<i>из них:</i>								
терапевтического профиля	3452	2646	2434	2358	2270	2066	2084	1960
хирургического профиля	2724	2138	1900	2007	1977	1721	1637	1628
онкологических	425	280	260	280	280	280	280	274
гинекологических	842	579	545	466	443	394	371	363
туберкулезных	645	492	405	474	474	474	474	474
инфекционных	887	583	494	472	452	381	376	391
офтальмологических	190	150	150	145	145	144	130	120
отоларингологических	264	126	106	108	103	93	92	92
дермато-венерологических	164	78	59	74	77	76	67	59
психиатрических	2320	2340	2260	2406	2406	2006	1996	1971
наркологических	300	222	177	176	166	166	161	156
неврологических	763	641	651	631	625	552	545	554
для беременных, рожениц и родильниц	724	525	535	505	510	445	457	444
общих коек	895	146	-	-	25	25	25	25
Кроме того, койки в дневных стационарах	931	1845	1985	1903	1817	1841
На 10 000 человек населения²⁾								
Число больничных коек	138,1	125,3	110,3	108,7	107,9	99,5	98,5	97,1
<i>из них:</i>								
терапевтического профиля	30,0	25,8	24,8	24,2	23,5	21,4	21,7	20,6
хирургического профиля	23,7	20,8	19,3	20,6	20,4	17,8	17,1	17,1
онкологических	3,7	2,7	2,6	2,9	2,9	2,9	2,9	2,9
гинекологических	13,6	10,3	10,2	8,8	8,5	7,6	7,2	7,1
туберкулезных	5,6	4,8	4,1	4,9	4,9	4,9	4,9	5,0
инфекционных	7,7	5,7	5,0	4,8	4,7	3,9	3,9	4,1
офтальмологических	1,7	1,5	1,5	1,5	1,5	1,5	1,4	1,3
отоларингологических	2,3	1,2	1,1	1,1	1,1	1,0	1,0	1,0
дермато-венерологических	1,4	0,8	0,6	0,8	0,8	0,8	0,7	0,6
психиатрических	20,2	22,8	23,0	24,7	24,9	20,8	20,8	20,7
наркологических	2,6	2,2	1,8	1,8	1,7	1,7	1,7	1,6
неврологических	6,6	6,3	6,6	6,5	6,5	5,7	5,7	5,8
для беременных, рожениц и родильниц	25,0	19,0	21,7	21,5	22,3	19,9	20,8	20,5
общих коек	7,8	1,4	-	-	0,3	0,3	0,3	0,3
Кроме того, койки в дневных стационарах	9,5	18,9	20,5	19,7	19,0	19,3

¹⁾ С 2010 г. - койки круглосуточных стационаров (без коек в дневных стационарах).

²⁾ Число коек для гинекологических больных рассчитана на 10000 женщин, для беременных, рожениц и родильниц - на 10000 женщин в возрасте 15-49 лет.

ЗАБОЛЕВАЕМОСТЬ НАСЕЛЕНИЯ ПО ОСНОВНЫМ КЛАССАМ БОЛЕЗНЕЙ
(зарегистрировано пациентов с диагнозом, установленным впервые в жизни)

	1995	2005	2010	2012	2013	2014	2015	2016
Всего, тысяч человек								
Все болезни	929,8	790,3	755,6	722,3	736,3	694,8	659,4	690,5
<i>в том числе:</i>								
некоторые инфекционные и паразитарные болезни	74,8	42,7	26,5	22,4	28,1	28,8	24,6	24,4
новообразования	7,3	9,0	11,6	13,7	14,9	12,0	8,1	8,6
болезни крови, кроветворных органов и отдельные нарушения, вовлекающие иммунный механизм	4,5	3,8	3,1	2,8	2,8	2,9	2,6	2,8
болезни эндокринной системы, расстройства питания, нарушения обмена веществ	11,6	9,2	9,7	10,6	11,0	12,0	12,4	17,0
болезни нервной системы	81,1 ¹⁾	12,4	9,9	10,3	10,9	10,8	10,2	10,0
болезни глаза и его придаточного аппарата	...	33,9	33,4	29,4	29,1	27,4	26,1	23,3
болезни уха и сосцевидного отростка	...	32,4	33,7	30,4	29,8	29,1	25,0	23,7
болезни системы кровообращения	21,4	29,0	27,2	28,2	31,0	32,3	30,5	36,4
болезни органов дыхания	420,8	337,6	347,6	327,7	323,9	316,1	316,3	333,1
болезни органов пищеварения	49,0	25,0	22,4	21,3	22,1	21,1	20,5	20,5
болезни кожи и подкожной клетчатки	49,9	51,8	44,8	38,8	41,0	36,7	38,7	35,0
болезни костно-мышечной системы и соединительной ткани	43,0	44,1	40,9	31,9	34,6	30,3	29,0	29,2
болезни мочеполовой системы	39,0	43,3	41,0	38,0	38,6	30,9	27,0	25,3
беременность, роды и послеродовой период	7,9	13,3	12,4	12,2	12,5	9,4	9,1	8,3
врожденные аномалии (пороки развития), деформации и хромосомные нарушения	2,1	2,3	3,3	3,6	2,9	3,7	2,4	3,1
травмы, отравления и некоторые другие последствия воздействия внешних причин	99,9	79,4	71,3	86,0	89,4	78,8	71,7	85,2

Продолжение

	1995	2005	2010	2012	2013	2014	2015	2016
На 1000 человек населения								
Все болезни	806,4	768,1	764,9	738,7	757,9	719,0	685,6	722,4
<i>в том числе:</i>								
некоторые инфекционные и паразитарные болезни	64,9	41,5	26,8	22,9	29,0	29,8	25,6	25,6
новообразования	6,3	8,8	11,8	14,0	15,4	12,4	8,4	9,0
болезни крови, кроветворных органов и отдельные нарушения, вовлекающие иммунный механизм	3,9	3,7	3,2	2,9	2,9	3,0	2,7	2,9
болезни эндокринной системы, расстройства питания, нарушения обмена веществ	10,1	9,0	9,9	10,9	11,3	12,4	12,9	17,8
болезни нервной системы	70,3 ¹⁾	12,0	10,0	10,6	11,2	11,1	10,6	10,5
болезни глаза и его придаточного аппарата	...	32,9	33,9	30,1	30,0	28,4	27,2	24,4
болезни уха и сосцевидного отростка	...	31,5	34,1	31,1	30,7	30,1	26,0	24,8
болезни системы кровообращения	18,6	28,2	27,5	28,8	31,9	33,5	31,7	38,1
болезни органов дыхания	365,0	328,1	351,8	335,2	333,3	327,1	328,9	348,5
болезни органов пищеварения	42,5	24,3	22,6	21,8	22,7	21,8	21,3	21,4
болезни кожи и подкожной клетчатки	43,3	50,3	45,4	39,7	42,2	38,0	40,3	36,6
болезни костно-мышечной системы и соединительной ткани	37,3	42,8	41,4	32,6	35,6	31,3	30,1	30,5
болезни мочеполовой системы	33,8	42,1	41,5	38,8	39,8	32,0	28,1	26,4
беременность, роды и послеродовой период ²⁾	27,5	47,8	49,4	51,5	53,8	41,7	40,9	38,3
врожденные аномалии (пороки развития), деформации и хромосомные нарушения	1,8	2,3	3,3	3,6	2,9	3,8	2,5	3,2
травмы, отравления и некоторые другие последствия воздействия внешних причин	86,6	77,2	72,2	87,9	92,0	81,6	74,5	89,1

¹⁾ Включая болезни органов чувств.²⁾ На 1000 женщин в возрасте 15-49 лет.

На 1 января 2017 года в области 1324 больных ВИЧ-инфекцией состояло под наблюдением в лечебно-профилактических учреждениях.

ЗАБОЛЕВАЕМОСТЬ ОТДЕЛЬНЫМИ ИНФЕКЦИОННЫМИ БОЛЕЗНЯМИ
(число зарегистрированных случаев заболевания у пациентов)

	1995	2005	2010	2012	2013	2014	2015	2016
Всего, человек								
Острые кишечные инфекции	12364	5016	6156	4996	5532	5126	4990	5605
Брюшной тиф и паратифы А, В, С	...	-	-	1	-	2	1	-
Сальмонеллезные инфекции	...	169	558	327	332	225	226	216
Скарлатина	889	250	722	298	241	458	193	197
Дифтерия	103	18	-	-	-	-	-	-
Коклюш	94	8	37	58	9	14	17	23
Корь	56	1	-	-	7	8	1	-
Острые инфекции верхних дыхательных путей, тыс.	234,7	230,4	227,9	221,5	230,6	204,9	205,6	241,4
Грипп, тыс.	69,6	5,7	0,4	0,6	1,2	0,1	1,2	1,1
Вирусные гепатиты (острые и хронические заболевания)	825	1088	448	456	366	270	107	136
Менингококковая инфекция	...	34	13	11	10	11	12	6
Педикулез	...	3265	1839	1045	965	910	818	738
Ветряная оспа	3123	4269	3978	5431	5961	5319	3977	4587
На 100 000 человек населения								
Острые кишечные инфекции	1072,3	487,5	623,1	510,9	569,4	530,5	518,9	586,3
Брюшной тиф и паратифы А, В, С	...	-	-	0,1	-	0,2	0,1	-
Сальмонеллезные инфекции	...	16,4	56,5	33,4	34,2	23,3	23,5	22,6
Скарлатина	77,1	24,3	73,1	30,5	24,8	47,4	20,1	20,6
Дифтерия	8,9	1,7	-	-	-	-	-	-
Коклюш	8,2	0,8	3,7	5,9	0,9	1,4	1,8	2,4
Корь	4,9	0,1	-	-	0,7	0,8	0,1	-
Острые инфекции верхних дыхательных путей, тыс.	20,4	22,4	23,1	22,7	23,7	21,2	21,4	25,3
Грипп, тыс.	6,0	0,6	0,0	0,1	0,1	0,0	0,1	0,1
Вирусные гепатиты (острые и хронические заболевания)	71,6	105,7	45,3	46,6	37,7	27,9	11,1	14,2
Менингококковая инфекция	...	3,3	1,3	1,1	1,0	1,1	1,2	0,6
Педикулез	...	317,3	186,1	106,9	96,2	94,2	85,1	77,2
Ветряная оспа	267,4	414,9	402,7	555,4	613,6	550,4	413,5	479,9

ЗАБОЛЕВАЕМОСТЬ ЗЛОКАЧЕСТВЕННЫМИ НОВООБРАЗОВАНИЯМИ

	1995	2005	2010	2012	2013	2014	2015	2016
Зарегистрировано заболеваний у пациентов с впервые в жизни установленным диагнозом:								
всего, человек	3413	3206	3442	3634	3820	4061	3914	4091
на 100 000 человек населения	296,0	311,6	348,4	371,6	393,2	420,2	407,0	428,0
Численность пациентов, состоящих на учете в лечебно-профилактических организациях (на конец года):								
всего, человек	14374	17383	19527	20678	21079	22017	22432	22310
на 100 000 человек населения	1249	1695	1987	2120	2178	2282	2340	2341

ЗАБОЛЕВАЕМОСТЬ АКТИВНЫМ ТУБЕРКУЛЕЗОМ

	1995	2005	2010	2012	2013	2014	2015	2016
Выявлено пациентов с впервые в жизни установленным диагнозом:								
всего, человек	620	975	859	731	696	622	592	557
на 100 000 человек населения	53,8	94,8	86,9	74,8	71,6	64,4	61,6	58,3
Численность пациентов, состоящих на учете в лечебно-профилактических организациях (на конец года):								
всего, человек	2346	2331	2038	1857	1655	1438	1227	1149
на 100 000 человек населения	203,9	227,3	207,3	190,4	171,0	149,0	128,0	120,5

**ЗАБОЛЕВАЕМОСТЬ ПСИХИЧЕСКИМИ РАССТРОЙСТВАМИ
И РАССТРОЙСТВАМИ ПОВЕДЕНИЯ**

	1995	2005	2010	2012	2013	2014	2015	2016
Взято под наблюдение пациентов с впервые в жизни установленным диагнозом:								
всего, человек	5739	2992	1681	1368	1186	977	994	897
на 100 000 человек населения	497,7	290,8	170,1	139,9	122,1	101,1	103,4	93,8
Обратилось пациентов за консультативно-лечебной помощью:								
всего, человек	...	2091	1428	1100	901	731	643	534
на 100 000 человек населения	...	203,2	144,5	112,5	92,7	75,6	66,9	55,9
Численность пациентов, состоящих на учете в лечебно-профилактических организациях (на конец года):								
всего, человек	...	16419	12273	11774	11432	11110	10955	10751
на 100 000 человек населения	...	1601	1249	1207	1181	1152	1143	1128
Численность пациентов, которым оказывается консультативно-лечебная помощь:								
всего, человек	...	17160	19075	18500	17902	17522	17055	16809
на 100 000 человек населения	...	1668	1931	1892	1850	1816	1779	1763

**ЗАБОЛЕВАЕМОСТЬ ПСИХИЧЕСКИМИ РАССТРОЙСТВАМИ И
РАССТРОЙСТВАМИ ПОВЕДЕНИЯ, СВЯЗАННЫМИ С УПОТРЕБЛЕНИЕМ
ПСИХОАКТИВНЫХ ВЕЩЕСТВ**

	1995	2005	2010	2012	2013	2014	2015	2016
Взято под наблюдение пациентов с впервые в жизни установленным диагнозом:								
алкоголизм и алкогольные психозы								
всего, человек	2355	2307	1508	1235	955	1110	874	832
на 100 000 человек населения	204,2	224,2	152,6	126,3	98,3	114,9	90,9	87,0
наркомания								
всего, человек	97	151	164	197	155	205	151	59
на 100 000 человек населения	8,4	14,7	16,6	20,1	16,0	21,2	15,7	6,2
токсикомания								
всего, человек	11	6	14	3	3	6	2	4
на 100 000 человек населения	1,0	0,6	1,4	0,3	0,3	0,6	0,2	0,4
Численность пациентов, состоящих на учете в лечебно-профилактических организациях (на конец года), с диагнозом:								
алкоголизм и алкогольные психозы								
всего, человек	21419	19490	16907	15733	15132	14687	14257	13739
на 100 000 человек населения	1861,5	1900,6	1720,1	1613,3	1563,4	1522,3	1487,2	1441,4
наркомания								
всего, человек	412	1680	1666	1881	1910	2053	2088	1789
на 100 000 человек населения	35,8	163,8	169,5	192,9	197,3	212,8	217,8	187,7
токсикомания								
всего, человек	76	91	83	70	67	73	74	69
на 100 000 человек населения	6,6	8,9	8,4	7,2	6,9	7,6	7,7	7,2

В 2016 году на профилактический учет было взято в связи с употреблением с вредными последствиями алкоголя 390 человек, наркотических веществ – 317 и ненаркотических веществ – 20 человек.

**ЗАБОЛЕВАЕМОСТЬ БОЛЕЗНЯМИ, ПЕРЕДАВАЕМЫМИ
ПРЕИМУЩЕСТВЕННО ПОЛОВЫМ ПУТЕМ**

	1995	2005	2010	2012	2013	2014	2015	2016
Выявлено пациентов с впервые в жизни установленным диагнозом:								
сифилис								
всего, человек	2500	829	456	284	281	231	151	123
на 100 000 человек населения	216,8	80,6	46,2	29,0	28,9	23,9	15,7	12,9
гонококковая инфекция (острая и хроническая)								
всего, человек	1346	669	313	218	195	188	112	66
на 100 000 человек населения	116,7	65,0	31,7	22,3	20,1	19,5	11,6	6,9
Численность пациентов с сифилисом, состоящих на учете в лечебно-профилактических организациях (на конец года):								
всего, человек	3551	5370	4835	2110	1309	941	695	433
на 100 000 человек населения	308,6	523,7	491,9	216,4	135,2	97,2	72,5	45,4

ПРЕРЫВАНИЕ БЕРЕМЕННОСТИ (АБОРТЫ)¹⁾

	1995	2005	2010	2012	2013	2014	2015	2016 ²⁾
Число абортов:								
всего	23016	11522	8281	7051	6508	5743	5144	4824
на 100 родов	255,9	139,0	86,1	71,2	64,0	58,7	54,3	52,3
<i>в том числе у женщин в возрасте, лет:</i>								
до 15	...	6	10	4	-	2	-	3
15-19	...	1362	690	370	346	271	188	...
20-34	...	8209	6055	5209	4701	4118	3694	...
35 лет и более	...	1945	1526	1468	1461	1352	1262	...
15-17								34
18-44								4763
45-49								24
50 и старше								-
Число абортов у первобеременных ³⁾	...	1374	724	601	734	533	367	346

¹⁾ Аборты, включая мини-аборты.

²⁾ Изменение методологии Минздрава России.

³⁾ За 2005 и 2010 годы данные приведены по медицинским организациям, подчиненным Департаменту здравоохранения по Смоленской области.

**ЗАБОЛЕВАЕМОСТЬ ДЕТЕЙ В ВОЗРАСТЕ 0-14 ЛЕТ
ПО ОСНОВНЫМ КЛАССАМ БОЛЕЗНЕЙ**

(зарегистрировано пациентов с диагнозом, установленным впервые в жизни)

	1995	2005	2010	2012	2013	2014	2015	2016
Всего, тысяч человек								
Все болезни	317,0	255,4	253,2	242,0	242,1	234,0	235,5	241,8
<i>из них:</i>								
некоторые инфекционные и паразитарные болезни	36,9	11,1	10,3	9,7	10,2	10,3	9,3	8,5
новообразования	0,3	0,6	0,8	0,7	0,7	0,7	0,6	0,6
болезни крови, кровеносных органов и отдельные нарушения, вовлекающие иммунный механизм	3,2	2,9	2,3	1,9	1,8	1,9	1,8	1,9
болезни эндокринной системы, расстройства питания, нарушения обмена веществ	5,6	3,4	3,0	3,6	3,3	2,8	3,7	3,5
болезни нервной системы	22,0 ¹⁾	3,2	2,9	2,6	2,7	2,8	3,0	3,0
болезни глаза и его придаточного аппарата	...	7,9	8,5	8,3	8,3	7,9	9,0	8,0
болезни уха и сосцевидного отростка	...	8,2	9,1	7,7	7,9	8,1	8,1	7,5
болезни системы кровообращения	1,5	0,8	0,7	0,7	0,8	0,8	0,8	0,6
болезни органов дыхания	174,3	162,2	165,9	159,7	160,9	158,2	160,3	169,6
болезни органов пищеварения	26,6	8,5	7,2	6,2	6,0	6,5	6,3	6,3
болезни кожи и подкожной клетчатки	12,5	12,6	10,6	9,0	8,0	7,7	7,3	7,3
болезни костно-мышечной системы и соединительной ткани	7,2	7,4	5,4	4,9	5,6	5,2	5,3	4,5
болезни мочеполовой системы	2,4	3,5	2,9	3,0	3,0	3,4	3,0	2,3
врожденные аномалии (пороки развития), деформации и хромосомные нарушения	1,5	1,9	3,0	3,1	2,6	3,3	2,2	2,8
травмы, отравления и некоторые другие последствия воздействия внешних причин	15,1	11,0	10,9	12,0	13,0	8,8	12,2	12,8

Продолжение

	1995	2005	2010	2012	2013	2014	2015	2016
На 100 000 детей								
Все болезни	140285,4	188890,9	199172,3	186301,4	183223,3	173653,2	171275,3	173015,1
<i>из них:</i>								
некоторые инфекционные и паразитарные болезни	16329,7	8191,5	8115,5	7497,9	7744,6	7633,7	6755,9	6111,8
новообразования	132,7	462,2	595,6	550,5	506,3	497,2	440,0	406,5
болезни крови, кроветворных органов и отдельные нарушения, вовлекающие иммунный механизм	1416,1	2130,0	1788,3	1497,4	1354,7	1433,8	1293,9	1374,8
болезни эндокринной системы, расстройства питания, нарушения обмена веществ	2478,2	2545,6	2387,1	2753,1	2464,2	2098,8	2659,0	2509,8
болезни нервной системы	9735,9 ¹⁾	2359,2	2257,2	1963,2	2074,5	2040,9	2182,6	2179,2
болезни глаза и его придаточного аппарата	...	5830,8	6671,0	6403,9	6299,1	5871,8	6560,2	5760,4
болезни уха и сосцевидного отростка	...	6048,9	7154,1	5950,5	5954,0	6033,6	5897,7	5337,4
болезни системы кровообращения	663,8	564,3	546,0	520,4	607,0	613,0	586,9	445,1
болезни органов дыхания	77134,8	119928,4	130535,3	122939,6	121800,5	117376,5	116613,7	121387,0
болезни органов пищеварения	11771,6	6316,7	5633,3	4810,3	4558,4	4795,0	4617,6	4505,8
болезни кожи и подкожной клетчатки	5531,8	9291,2	8328,0	6905,9	6062,2	5694,5	5293,9	5192,9

Окончание

	1995	2005	2010	2012	2013	2014	2015	2016
болезни костно-мышечной системы и соединительной ткани	3186,3	5459,5	4217,9	3736,3	4233,0	3858,4	3819,0	3196,9
болезни мочеполовой системы	1062,1	2600,3	2284,8	2288,1	2267,5	2498,8	2192,8	1661,8
врожденные аномалии (пороки развития), деформации и хромосомные нарушения	663,8	1405,2	2337,5	2354,3	1936,7	2465,4	1633,5	2206,4
травмы, отравления и некоторые другие последствия воздействия внешних причин	6682,4	8121,9	8570,3	9233,3	9819,9	6493,7	8860,7	9186,3

¹⁾ Включая болезни органов чувств.

**СТАЦИОНАРНЫЕ УЧРЕЖДЕНИЯ СОЦИАЛЬНОГО ОБСЛУЖИВАНИЯ
ГРАЖДАН ПОЖИЛОГО ВОЗРАСТА И ИНВАЛИДОВ**

	на конец года							
	1995	2005	2010	2012	2013	2014	2015	2016
Число учреждений - всего	11	26	24	24	24	22	23	25
<i>в том числе</i> для инвалидов-детей	1	1	1	1	1	1	2	2
Число мест в них - всего	3125	4150	4301	4311	4217	3897	4097	4193
<i>в том числе</i> для инвалидов-детей	305	305	270	270	251	200	320	320
Число мест в учреждениях на 10 000 человек населения	27,2	40,5	43,8	44,2	43,6	40,4	42,7	44,0
Численность граждан пожи- лого возраста и инвалидов - всего	3217	3911	3958	3800	3741	3603	3774	3768
<i>в том числе</i> инвалидов-детей	280	230	202	182	177	182	279	281

САНАТОРНО-КУРОРТНЫЕ ОРГАНИЗАЦИИ И ОРГАНИЗАЦИИ ОТДЫХА

на конец года

	1995	2005	2010	2012	2013	2014	2015	2016
Число санаторно-курортных организаций и организаций отдыха	26	20	19	22	20	21	20	23
<i>в них</i> коек (мест)	3607	3307	3094	3293	2945	3077	2993	3563
численность размещенных лиц, тыс. человек	65,4	41,1	40,0	37,8	34,4	35,8	37,1	43,7
<i>в том числе:</i>								
санаториев - всего	7	6	6	6	6	6	6	6
<i>в них</i> коек (мест)	1388	1450	1410	1415	1415	1415	1413	1413
численность размещенных лиц, тыс. человек	11,9	20,2	15,5	13,7	14,1	14,6	14,3	16,8
<i>из общего числа санаториев:</i>								
санаториев для взрослых	...	3	3	3	3	3	3	3
<i>в них</i> коек (мест)	...	1255	1220	1225	1225	1225	1223	1223
численность размещенных лиц, тыс. человек	...	18,9	14,6	12,2	12,6	13,0	12,8	15,3
детских санаториев	...	3	3	3	3	3	3	3
<i>в них</i> коек (мест)	...	195	190	190	190	190	190	190
численность размещенных лиц, тыс. человек	...	1,3	0,9	1,5	1,5	1,6	1,5	1,5
санаториев-профилакториев	11	7	5	5	5	5	5	5
<i>в них</i> коек (мест)	907	831	641	616	616	616	666	666
численность размещенных лиц, тыс. человек	13,4	10,6	9,5	10,8	9,1	10,5	11,6	11,2
санаторно-оздоровительных лагерей	-	-	-	1	-	-	-	1
<i>в них</i> коек (мест)	-	-	-	200	-	-	-	328
численность размещенных лиц, тыс. человек	-	-	-	2,3	-	-	-	1,6
баз отдыха и организаций отдыха	3	5	6	7	7	8	7	9
<i>в них</i> мест	430	522	539	544	410	546	453	633
численность размещенных лиц, тыс. человек	2,8	3,4	10,9	7,2	7,7	7,7	8,2	11,6
туристских баз	4	2	2	3	2	2	2	2
<i>в них</i> мест	980	504	504	518	504	500	461	523
численность размещенных лиц, тыс. человек	35,0	6,9	4,1	3,8	3,5	3,0	3,0	2,5

КУЛЬТУРА, ОТДЫХ И ТУРИЗМ

С 2016 года сбор и разработку данных по общедоступным библиотекам, организациям культурно-досугового типа, деятельности музеев и театров осуществляет Минкультуры России.

Гостиницы и аналогичные средства размещения - организации, которые предоставляют помещение для временного проживания. К ним относятся гостиницы, мотели, пансионаты, общежития для приезжих, другие организации гостиничного типа.

Под **туристской деятельностью** понимается туроператорская и турагентская деятельность, а также иная деятельность по организации путешествий.

Туроператорская деятельность - деятельность по формированию, продвижению и реализации туристского продукта, осуществляемая на основании лицензии юридическим лицом или индивидуальным предпринимателем.

Турагентская деятельность - деятельность по продвижению и реализации туристского продукта, осуществляемая на основании лицензии юридическим лицом или индивидуальным предпринимателем.

Туристская путевка - документ, содержащий условия путешествия, подтверждающий факт оплаты туристского продукта и являющийся бланком строгой отчетности.

Турист - лицо, посещающее страну (место) временного пребывания в лечебно-оздоровительных, рекреационных, познавательных, физкультурно-спортивных, профессионально-деловых, религиозных и иных целях без занятия деятельностью, связанной с получением дохода от источников в стране (месте) временного пребывания, на период от 24 часов до 6 месяцев подряд или осуществляющее не менее одной ночевки в стране (месте) временного пребывания.

ДЕТСКИЕ ОЗДОРОВИТЕЛЬНЫЕ ЛАГЕРЯ

	1995	2005	2010	2012	2013	2014	2015	2016
Число детских оздоровительных лагерей - всего	586	564	486	457	425	313	305	315
<i>в том числе:</i>								
загородные оздоровительные	27	17	11	9	8	8	9	10
санаторно-оздоровительные	1	1	-	5	5	5	5	4
оздоровительные с дневным пребыванием	468	527	468	441	411	299	289	299
труда и отдыха	76	12	1	1	-	-	-	-
палаточные	-	-	-	1	1	1	2	2
Численность детей, отдохнувших в них за лето - всего, человек	51696	56607	30284	34167	32806	21241	22636	22722
<i>в том числе в лагерях:</i>								
загородных оздоровительных	15535	7645	4585	4761	4905	5113	6082	7530
санаторно-оздоровительных	905	60	-	3904	4417	5380	4893	3414
оздоровительные с дневным пребыванием	29773	47239	25118	24808	23262	10514	11165	11310
труда и отдыха	3826	658	130	120	-	-	-	-
палаточных	-	-	-	574	222	234	496	468

ГОСТИНИЦЫ И АНАЛОГИЧНЫЕ СРЕДСТВА РАЗМЕЩЕНИЯ

	1995	2005	2010	2012	2013	2014	2015	2016
Число организаций	...	33	50	55	59	65	68	87
Их единовременная вместимость, мест	...	2085	2602	2681	3956	3178	3255	4057

ОСНОВНЫЕ ПОКАЗАТЕЛИ ДЕЯТЕЛЬНОСТИ ТУРИСТСКИХ ФИРМ

	2010	2012	2013	2014	2015	2016
Число туристских фирм (на конец года), всего	65	78	88	97	89	90
<i>в том числе</i> занимались:						
туроператорской деятельностью	5	8	12	10	10	11
турагентской деятельностью	59	69	75	86	77	75
только продвижением туристского продукта	1	-	-	-	-	-
иной туристской деятельностью	-	-	-	-	-	-
только экскурсионной деятельностью	-	1	1	1	2	4
Число реализованных населению турпакетов - всего	10874	11436	11316	10776	8439	6683
<i>в том числе:</i>						
по территории России	2667	1922	2235	2513	2537	3587
по зарубежным странам	8207	9514	9081	8263	5902	3096
Стоимость реализованных населению туристских путевок - всего, тыс. руб.	377764	530195	602645	557433	403467	327383
<i>в том числе:</i>						
по территории России	58185	55577	57781	68634	99225	84250
по зарубежным странам	319579	474618	544864	488799	304242	243133
Численность обслуженных туристов – всего, человек	31998	32223	32343	30501	24507	16501
<i>в том числе</i>						
по территории России	12992	9807	9971	11528	10735	9402
по зарубежным странам	19006	22416	22372	18973	13772	7099

ЧИСЛЕННОСТЬ ТУРИСТОВ, ОБСЛУЖЕННЫХ ТУРИСТСКИМИ ФИРМАМИ

человек

	2010		2012	
	отправ- лено граждан России	принято граждан других стран	отправ- лено граждан России	принято граждан других стран
Обслужено туристов - всего	31998	1205	32223	741
<i>в том числе</i>				
<i>по странам:</i>				
Россия	12992	-	9807	-
страны СНГ	6294	717	5113	395
Европа				
Австрия	55	-	47	-
Болгария	245	-	325	-
Великобритания	24	-	15	-
Германия	352	211	219	80
Испания	373	-	920	-
Италия	249	22	499	40
Норвегия	6	-	15	-
Польша	399	222	459	205
страны Прибалтики	23	-	216	-
Франция	123	25	346	16
Хорватия	154	2	113	-
Чехия	367	-	612	-
Финляндия	61	-	101	-
другие страны Европы	605	-	1192	-
Азия				
Турция	4184	-	4366	-
Израиль	140	-	125	-
Кипр	335	-	581	-
Китай	55	-	74	-
Таиланд	645	-	1039	-
ОАЭ	391	-	431	-
другие страны Азии	125	-	235	-

Продолжение

	2010		2012	
	отправ- лено граждан России	принято граждан других стран	отправ- лено граждан России	принято граждан других стран
Африка				
Тунис	268	-	461	-
Египет	3353	-	4594	-
другие страны Африки	18	-	8	-
Америка				
США, включая Гавайские острова	11	6	15	5
другие страны Америки	39	-	189	1
комплексные туры	103	-	106	-

Продолжение

	2013		2014		2015	
	отправлено граждан России	принято граждан других стран	отправлено граждан России	принято граждан других стран	отправлено граждан России	принято граждан других стран
Обслужено туристов - всего	32303	40	30501	-	24507	-
<i>в том числе</i> по странам:						
Россия	9931	-	11528	-	10735	-
страны СНГ	4046	-	2207	-	1585	-
Европа						
Австрия	57	-	54	-	-	-
Болгария	395	-	392	-	257	-
Великобритания	23	-	12	-	42	-
Германия	228	40	123	-	-	-
Испания	1000	-	1099	-	814	-
Италия	598	-	620	-	276	-
Норвегия	22	-	18	-	3	-
Польша	309	-	81	-	521	-
страны Прибалтики	134	-	97	-	19	-
Франция	245	-	184	-	77	-
Хорватия	155	-	62	-	310	-
Чехия	581	-	416	-	369	-
Финляндия	133	-	93	-	-	-
другие страны Европы	1428	-	1085	-	1177	-
Азия						
Турция	4536	-	4425	-	3055	-
Израиль	177	-	168	-	179	-
Кипр	761	-	765	-	859	-
Китай	48	-	55	-	32	-
Таиланд	1112	-	1009	-	678	-
ОАЭ	400	-	468	-	271	-
другие страны Азии	409	-	518	-	192	-

Продолжение

	2013		2014		2015	
	отправлено граждан России	принято граждан других стран	отправлено граждан России	принято граждан других стран	отправлено граждан России	принято граждан других стран
Африка						
Тунис	665	-	451	-	128	-
Египет	4353	-	4073	-	2758	-
другие страны Африки	36	-	69	-	78	-
Америка						
США, включая Гавайские острова	25	-	8	-	8	-
другие страны Америки	323	-	162	-	42	-
С посещением не- скольких стран	173	-	259	-	42	-

Продолжение

	2016	
	отправлено граждан России	принято гражд- дан других стран
Обслужено туристов - всего	16501	-
<i>в том числе</i>		
<i>по странам:</i>		
Россия	9402	-
страны СНГ	761	-
Европа		
Австрия	2	-
Болгария	298	-
Великобритания	3	-
Германия	13	-
Испания	547	-
Италия	181	-
Норвегия	13	-
Польша	31	-
страны Прибалтики	15	-
Франция	51	-
Хорватия	26	-
Чехия	224	-
Финляндия	19	-
другие страны Европы	821	-
Азия		
Турция	650	-
Израиль	54	-
Кипр	733	-
Китай	142	-
Таиланд	626	-
ОАЭ	149	-
другие страны Азии	482	-

Окончание

	2016	
	отправлено граждан России	принято граждан других стран
Африка		
Тунис	936	-
Египет	22	-
другие страны Африки	22	-
Америка		
США, включая Гавайские острова	4	-
другие страны Америки	274	-
С посещением нескольких стран	-	-

ЧИСЛО СПОРТИВНЫХ СООРУЖЕНИЙ

	1995	2005	2010	2012	2013	2014	2015	2016
Стадионы с трибунами на 1500 мест	27	28	24	24	25	25	24	24
Спортивные залы	521	544	934	955	927	914	924	919
Плавательные бассейны	30	26	33	34	38	42	55	57
Плоскостные спортивные сооружения (площадки и поля)	1375	1093	1173	1180	1187	1209	1207	1217

ПРАВОНАРУШЕНИЯ

Информация приводится по данным УМВД по Смоленской области.

Зарегистрированное преступление - выявленное и официально взятое на учет органами внутренних дел общественно опасное деяние, предусмотренное уголовным законодательством.

Регистрация преступлений и лиц, их совершивших, осуществляется всеми правоохранительными органами, осуществляющими в пределах своей компетенции уголовное преследование.

Кража – тайное хищение чужого имущества.

Грабеж – открытое хищение чужого имущества.

Разбой – нападение в целях хищения чужого имущества, совершенное с применением насилия, опасного для жизни или здоровья, либо с угрозой применения такого насилия.

Лица, совершившие преступления – официально взятые на учет правоохранительными органами лица, на которых заведены уголовные дела.

Осужденные – лица, в отношении которых судами вынесены обвинительные приговоры, вступившие в законную силу.

Состав осужденных – распределение общего числа осужденных по полу, возрасту, мерам наказания, назначенным судами.

В численность осужденных входят лица, в отношении которых судами вынесены обвинительные приговоры, вступившие в законную силу.

Лишение свободы заключается в изоляции осужденного от общества путем направления его в колонию-поселение или помещения в исправительную колонию общего, строгого или особого режима либо в тюрьму. Лица, осужденные к лишению свободы, не достигшие к моменту вынесения судом приговора восемнадцатилетнего возраста, помещаются в воспитательные колонии.

ЧИСЛО ЗАРЕГИСТРИРОВАННЫХ ПРЕСТУПЛЕНИЙ ПО ВИДАМ

	1995	2005	2010	2012	2013	2014	2015	2016
Зарегистрировано преступлений - всего	24409	28596	20905	16988	14758	13754	13761	13677
<i>в том числе:</i>								
убийство и покушение на убийство	231	194	92	75	65	88	81	67
умышленное причинение тяжкого вреда здоровью	377	469	257	229	184	186	196	208
изнасилование и покушение на изнасилование	99	111	37	34	20	18	19	16
разбой	291	455	181	98	63	60	56	57
грабеж	1025	2617	1096	634	521	416	308	281
кража	13375	12944	8292	6911	6043	5301	5071	4912
хулиганство ¹⁾	1754	416	138	51	33	27	14	14
преступления, связанные с незаконным оборотом наркотиков	511	1098	1332	1174	1323	1493	1380	939
нарушения правил дорожного движения и эксплуатации транспортных средств	211	276	219	212	152	168
<i>из них повлекшие по неосторожности смерть человека, двух или более лиц</i>	57	167	103	113	96	101	53	61
взяточничество	18	66	104	64	75	70	83	59

¹⁾ С 2005 г. в соответствии с изменениями и дополнениями к Уголовному кодексу РФ от 13.06.1996 г. №63-ФЗ, принятыми Государственной Думой РФ (№162-ФЗ от 08.12.2003 г.) и вступившими в законную силу с 01.01.2004 г., введена новая редакция статьи 213 УК РФ, в результате часть преступлений по этой статье переквалифицированы в административные правонарушения.

В 2016 году фактов бандитизма, убийства по найму, похищения человека не зарегистрировано. В сфере экономики зарегистрировано 761 преступление, из них 178 - совершенные в крупном и особо крупном размере, либо причинившие крупный ущерб.

СОСТАВ ЛИЦ, СОВЕРШИВШИХ ПРЕСТУПЛЕНИЯ

человек

	1995	2005	2010	2012	2013	2014	2015	2016
Выявлено лиц, совершивших преступления - всего	13701	8539	7902	8011	7839	7976	7685	6791
<i>из них:</i>								
по полу								
мужчины	11827	7395	6694	6657	6520	6649	6434	5849
женщины	1874	1144	1208	1354	1319	1327	1251	942
по возрасту во время совершения преступления, лет								
14 - 15	701	210	139	147	141	99	96	69
16 - 17	1236	687	403	311	264	238	228	146
18 - 24	2691	2302	1966	1743	1644	1602	1441	1205
25 - 29	1807	1453	1327	1484	1497	1495	1394	1248
30 и старше	7266	3880	4065	4326	4293	4542	4526	4123
по занятию на момент совершения преступления								
наемные работники ¹⁾	3276	743	1104	1341	1398	1386	1218	1143
служащие	310	116	159	147	117	93	59	67
учащиеся и студенты ²⁾	850	478	397	456	425	410	363	238
лица без постоянного источника дохода	5411	5123	5947	5703	5491	5690	5580	4938
<i>в том числе</i> безработные	1782	1867	421	365	378	590	50	19

¹⁾ До 2010 г. – рабочие.²⁾ До 2010 г. – учащиеся.

**ЧИСЛО ОСУЖДЕННЫХ ПО ПРИГОВОРАМ СУДОВ, ВСТУПИВШИМ
В ЗАКОННУЮ СИЛУ, ПО ОТДЕЛЬНЫМ ВИДАМ ПРЕСТУПЛЕНИЙ**

	человек							
	1995	2005	2010	2012	2013	2014	2015	2016
Число осужденных - всего	7107	5728	5273	4953	4649	5169	4716	4853
<i>из них за преступления:</i>								
убийство	127	126	64	62	39	50	58	39
умышленное причинение тяжкого вреда здоровью	298	346	234	195	161	197	170	170
изнасилование	62	60	29	21	15	16	15	13
разбой	135	236	99	79	64	58	61	43
грабеж	346	557	372	283	243	247	200	170
кража	3877	2329	1741	1708	1561	1598	1491	1272
незаконные действия и нарушение правил обращения с наркотическими средствами и психотропными веществами	109	239	358	421	415	627	619	519
хулиганство	636	62	32	16	14	9	-	6
нарушения правил дорожного движения и эксплуатации транспортных средств, повлекшие по неосторожности смерть человека, двух или более лиц	91	50	43	42	38	58	32	16

**ЧИСЛО ОСУЖДЕННЫХ В ВОЗРАСТЕ ДО 30 ЛЕТ
ПО ОТДЕЛЬНЫМ ВИДАМ ПРЕСТУПЛЕНИЙ**

	человек							
	1995	2005	2010	2012	2013	2014	2015	2016
Число осужденных – всего	3201	3256	2583	2275	1988	2218	2040	1928
<i>из них за преступления:</i>								
кражи	1738	1389	1049	890	850	796	770	792
убийство	46	65	27	25	9	13	13	12
умышленное причинение тяжкого вреда здоровью	62	183	100	74	69	79	65	49
изнасилование	41	49	23	16	9	9	11	4
незаконные действия и нарушение правил обращения с наркотическими средствами и психотропными веществами	56	125	184	209	181	306	325	278
хулиганство	351	46	20	12	10	6	-	4

СОСТАВ ОСУЖДЕННЫХ ПО ПОЛУ И ВОЗРАСТУ

в процентах к итогу

	1995	2005	2010	2012	2013	2014	2015	2016
Осуждено - всего	100	100	100	100	100	100	100	100
<i>из них</i>								
<i>в возрасте, лет:</i>								
14 - 17	10	10	5	4	1	3	2	2
18 - 24	20	30	27	24	23	21	20	18
25 - 29	15	17	17	18	20	19	21	20
30 - 49	49	37	43	46	47	47	47	50
50 и старше	6	6	8	8	9	10	10	10
<i>Из общего числа осужденных:</i>								
женщины	11	13	16	16	16	16	14	14
мужчины	89	87	84	84	84	84	86	86
ранее судимые, включая лиц, имевших снятые и погашенные судимости	36	32	31	33	34	35	33	31
трудоспособные лица без определенных занятий	53	65	64	66	67	67	68	69

РАСПРЕДЕЛЕНИЕ ОСУЖДЕННЫХ
ПО ОСНОВНЫМ МЕРАМ НАКАЗАНИЯ, НАЗНАЧЕННЫМ СУДАМИ

в процентах к итогу

	1995	2005	2010	2012	2013	2014	2015	2016
Осуждено - всего	100	100	100	100	100	100	100	100
<i>в том числе по мерам наказания:</i>								
лишение свободы	30	36	28	24	24	25	26	22
исправительные работы без лишения свободы	5	5	12	11	12	12	8	8
условное осуждение к лишению свободы и к иным мерам	28	52	47	49	47	39	35	33
штраф	7	3	8	9	10	9	6	9
другие меры наказания	30	4	5	7	7	15	25	28

В 2016 году по приговору суда 110 осужденных были освобождены от наказания по амнистии и другим основаниям, оправдано – 23 человека.

ОХРАНА ОКРУЖАЮЩЕЙ СРЕДЫ

Окружающая среда - совокупность компонентов природной среды, природных и природно-антропогенных объектов, а также антропогенных объектов.

Компоненты природной среды – земля, недра, почвы, поверхностные и подземные воды, атмосферный воздух, растительный, животный мир и иные организмы, а также озоновый слой атмосферы и околоземное космическое пространство, обеспечивающие в совокупности благоприятные условия для существования жизни на Земле.

Забор воды из природных водных объектов для использования - изъятие водных ресурсов из поверхностных (включая моря) водоемов и подземных горизонтов с целью дальнейшего потребления воды. В общий объем забора входят используемые шахтно-рудничные воды, получаемые при добыче полезных ископаемых.

Сброс сточных вод в поверхностные водоемы включает объемы нормативно чистых, нормативно очищенных и загрязненных стоков (производственных и коммунальных), сброшенных в поверхностные водоемы.

Загрязненные сточные воды - производственные и бытовые (коммунальные) стоки, сброшенные в поверхностные водные объекты без очистки (или после недостаточной очистки) и содержащие загрязняющие вещества в количествах, превышающих утвержденный предельно допустимый сброс. В них не включаются коллекторно-дренажные воды, отводимые с орошаемых земель для полива.

Выбросы в атмосферу загрязняющих веществ - поступление в атмосферный воздух загрязняющих веществ (оказывающих неблагоприятное воздействие на здоровье населения и окружающую среду) от стационарных и передвижных источников выбросов. Учитываются все загрязнители, поступающие в атмосферный воздух как после прохождения пылегазоочистных установок (в результате неполного улавливания и очистки) на организованных источниках загрязнения, так и без очистки от организованных и неорганизованных источников загрязнения. Учет выбросов загрязняющих атмосферу веществ ведется как по их агрегатному состоянию (твердые, газообразные и жидкие), так и по отдельным веществам (ингредиентам).

Опасные отходы - отходы, которые содержат вредные вещества, обладающие опасными свойствами (токсичностью, взрывоопасностью, пожароопасностью, высокой реакционной способностью) или содержащие возбудителей инфекционных болезней, либо которые могут представлять непосредственную или потенциальную опасность для окружа-

ющей природной среды и здоровья человека самостоятельно или при вступлении в контакт с другими веществами.

Использование отходов – применение отходов для производства товаров (продукции), выполнения работ, оказания услуг или для получения энергии.

Обезвреживание отходов – уменьшение массы отходов, изменение их состава, физических и химических свойств (включая сжигание и (или) обеззараживание отходов на специализированных установках) в целях снижения негативного воздействия отходов на здоровье человека и окружающую природную среду.

Стационарный источник загрязнения атмосферы – неподвижной технологический агрегат (установка, устройство, аппарат и т.п.), выделяющий в процессе эксплуатации загрязняющие атмосферу вещества. Сюда же относятся и другие объекты, выделяющие вредные вещества.

Инвестиции в основной капитал, направленные на охрану окружающей среды и рациональное использование природных ресурсов включают инвестиции в основной капитал, направленные на природоохранные мероприятия, осуществляемые за счет всех источников финансирования как в составе вновь строящихся предприятий, так и на действующих предприятиях. К ним относятся затраты на новое строительство, расширение, реконструкцию, техническое перевооружение и модернизацию объектов (включая затраты по модернизации объектов, осуществляемой во время капитального ремонта), которая приводит к увеличению первоначальной стоимости объекта, приобретение машин, оборудования, транспортных средств и т.д.

**ОСНОВНЫЕ ПОКАЗАТЕЛИ, ХАРАКТЕРИЗУЮЩИЕ ВОЗДЕЙСТВИЕ
ХОЗЯЙСТВЕННОЙ ДЕЯТЕЛЬНОСТИ НА ОКРУЖАЮЩУЮ СРЕДУ**

	1995	2005	2010	2012	2013	2014	2015	2016
Забор воды из природных водных объектов для использования ¹⁾ , млн. м ³	1569 ²⁾	227	216	175	165	179	190	156
Сброс загрязненных сточных вод в поверхностные водные объекты ¹⁾ , млн. м ³	126,8	89,6	73,3	66,8	62,0	57,6	58,5	58,7
Выбросы загрязняющих веществ в атмосферный воздух от стационарных источников ³⁾ , тыс. т.	85,2	33,7	48,3	46,0	58,7	52,7	59,4	58,3
Образовалось опасных отходов ⁴⁾ , тыс. т	39,5	1012,6	937,6	541,5	1083,6	1078,0	840,0	1093,0
<i>из них</i>								
использовано и обезврежено	6,2	535,3	105,0	296,2	732,2	388,0	462,9	615,0

¹⁾ По данным Отдела водных ресурсов по Смоленской области Московско-Окского бассейнового водного управления.

²⁾ В 1995 г. в забор воды включен объем сброшенных вод через гидроузел в Волжскую систему водоснабжения г. Москвы.

³⁾ С 2012 г. с учетом индивидуальных предпринимателей.

⁴⁾ По данным Росприроднадзора по Смоленской области; с 2005 г. – отходы производства и потребления (с I по IV класс опасности для окружающей природной среды).

**ВЫБРОСЫ НАИБОЛЕЕ РАСПРОСТРАНЕННЫХ ЗАГРЯЗНЯЮЩИХ АТМОСФЕРУ
Веществ, отходящих от стационарных источников¹⁾**

	ТЫСЯЧ ТОНН							
	1995	2005	2010	2012	2013	2014	2015	2016
Всего	85,2	33,7	48,3	46,0	58,7	52,7	59,4	58,3
<i>в том числе:</i>								
твердые вещества	27,6	6,4	4,0	3,2	3,3	3,7	5,2	4,2
газообразные и жидкие вещества	57,6	27,3	44,3	42,8	55,3	49,0	54,2	54,1
<i>из них:</i>								
диоксид серы	34,0	3,6	1,4	0,9	0,7	0,6	0,7	0,5
оксиды азота	12,6	8,7	9,4	9,1	9,6	7,5	9,1	10,0
оксид углерода	9,1	9,0	10,9	10,8	11,9	11,5	15,7	15,8
углеводороды (без ле- тучих органических со- единений)	0,5	3,9	21,0	20,3	31,2	27,4	26,5	25,6
летучие органические соединения	1,4	0,9	1,1	1,2	1,3	1,3	1,3	1,4

¹⁾ С 2012 г. с учетом индивидуальных предпринимателей.

**ВЫБРОСЫ И УЛАВЛИВАНИЕ ЗАГРЯЗНЯЮЩИХ АТМОСФЕРУ ВЕЩЕСТВ,
ОТХОДЯЩИХ ОТ СТАЦИОНАРНЫХ ИСТОЧНИКОВ¹⁾**

	1995	2005	2010	2012	2013	2014	2015	2016
Число организаций, имеющих выбросы загрязняющих веществ	160	214	233	265	305	335	284	303
Число источников выбросов загрязняющих веществ	7548	8510	9413	9431	10215	10373	9471	8122
Количество загрязняющих веществ, отходящих от всех стационарных источников выделения, тыс. т	376,0	180,2	160,5	134,7	161,1	159,4	166,0	169,9
Выброшено в атмосферу загрязняющих веществ, тыс. т	85,2	33,7	48,3	46,0	58,7	52,7	59,4	58,3
Уловлено и обезврежено загрязняющих атмосферу веществ, тыс. т	290,8	146,5	112,2	88,7	102,4	106,7	106,6	111,6
в процентах от общего количества загрязняющих веществ, отходящих от стационарных источников	77	81	70	66	64	67	64	66
Использовано (утилизировано) вредных веществ, уловленных очистными установками, тыс. т	45,1	114,3	89,4	74,6	84,4	87,4	77,4	63,4
в процентах от общего количества уловленных вредных веществ	16	78	80	84	82	82	73	57

¹⁾ С 2012 г. с учетом индивидуальных предпринимателей.

**ИСТОЧНИКИ ЗАГРЯЗНЕНИЯ АТМОСФЕРЫ
ПО ВИДАМ ЭКОНОМИЧЕСКОЙ ДЕЯТЕЛЬНОСТИ В 2016 ГОДУ**

	Количество объектов имеющих выбросы загрязняющих веществ		Количество источников выбросов загрязняющих веществ		
	всего	в том числе юридические лица	всего	в том числе юридические лица	
				всего	в том числе организованных
Всего по области	303	299	8122	8087	5322
<i>в том числе:</i>					
сельское хозяйство, охота и лесное хозяйство	18	17	385	374	185
добыча полезных ископаемых	9	9	150	150	24
обрабатывающие производства	93	90	3553	3529	2861
производство и распределение электроэнергии, газа и воды	50	50	1133	1133	531
транспорт и связь	49	49	1747	1747	1364
операции с недвижимым имуществом, аренда и предоставление услуг	12	12	124	124	40
здравоохранение и предоставление социальных услуг	7	7	53	53	25
предоставление прочих коммунальных, социальных и персональных услуг	11	11	79	79	28
прочие виды экономической деятельности	54	54	898	898	264

**ИНВЕСТИЦИИ В ОСНОВНОЙ КАПИТАЛ, НАПРАВЛЕННЫЕ НА ОХРАНУ
ОКРУЖАЮЩЕЙ СРЕДЫ И РАЦИОНАЛЬНОЕ ИСПОЛЬЗОВАНИЕ
ПРИРОДНЫХ РЕСУРСОВ¹⁾**

	1995	2005	2010	2012	2013	2014	2015	2016
В фактически действовавших ценах; тысяч рублей, 1995 г. - млн. руб.								
Всего	4619	55015	204182	175993	85782	315105	215698	123622
<i>в том числе на:</i>								
охрану и рациональное использование водных ресурсов	1035	50475	135963	151796	48082	289534	160882	90324
охрану атмосферного воздуха	276	-	17691	... ²⁾	... ²⁾	3474	... ²⁾	... ²⁾
охрану и рациональное использование земель	3297	894	18688	543	2605	... ²⁾	... ²⁾	... ²⁾
на охрану и рациональное использование лесных ресурсов	-	-	-	2200	-	-	-	-
на охрану и воспроизводство рыбных запасов	-	-	-	-	-	-	... ²⁾	-
В процентах к предыдущему году; в сопоставимых ценах								
Всего	119	108	149	109	47	в3,7р	64	53
<i>в том числе на:</i>								
охрану и рациональное использование водных ресурсов	...	155	162	159	30	в6,0р	52	52
охрану атмосферного воздуха	...	-	-	... ²⁾	... ²⁾	... ²⁾	... ²⁾	... ²⁾
охрану и рациональное использование земель	...	40	66	1	в4,6р	... ²⁾	... ²⁾	... ²⁾
на охрану и рациональное использование лесных ресурсов	-	-	-	-	-	-	-	-
на охрану и воспроизводство рыбных запасов	-	-	-	-	-	-	-	-

¹⁾ Без субъектов малого предпринимательства и объема инвестиций, не наблюдаемых прямыми статистическими методами.

²⁾ Данные не публикуются в целях конфиденциальности первичных статистических данных, полученных от организаций, в соответствии с Федеральным законом от 29.11.07 № 282-ФЗ "Об официальном статистическом учете и системе государственной статистики в Российской Федерации" (ст.4, п.5; ст.9, п.1).

СИСТЕМА НАЦИОНАЛЬНЫХ СЧЕТОВ

Региональные счета являются региональными составляющими национальных счетов.

В региональном разрезе разрабатываются:

- валовой региональный продукт (ВРП) - валовая добавленная стоимость в основных ценах;
- фактическое конечное потребление домашних хозяйств на территории региона;
- валовое накопление основного капитала;
- оплата труда наемных работников, валовая прибыль (валовой смешанный доход), чистые налоги на производство.

Валовой региональный продукт (валовая добавленная стоимость в основных ценах) представляет собой стоимость товаров и услуг, произведенных для конечного использования. Валовой региональный продукт рассчитывается производственным методом как разница между выпуском и промежуточным потреблением.

Публикация данных о ВРП ранее осуществлялась в рыночных ценах. Переход к оценке ВРП в основных ценах обусловлен информационными проблемами при определении величины налогов на продукты. Порядок сбора и обработки информации о налогах на продукты, установленный Федеральной налоговой службой, не позволяет получить информацию о начисленных и подлежащих уплате в бюджет налогах за отчетный период, как это требует концепция системы национальных счетов (СНС).

Открытый характер экономик субъектов Российской Федерации существенно затрудняет четкое определение границ производства и оценку размеров добавленной стоимости, создаваемой на экономической территории региона. Кроме того, учет добавленной стоимости на региональном уровне осложняет получившее широкое распространение в последние годы построение корпораций на принципах вертикальной или горизонтальной интеграции. Действующие нормы и порядок ведения бухгалтерского учета не позволяют оценить выпуск и затраты на производство для каждой из производственных единиц, входящих в интегрированную корпорацию. Поэтому оценка добавленной стоимости по таким подразделениям носит относительно условный характер.

Отдельные виды экономических операций, в силу их специфики, не подлежат учету в региональном разрезе, а учитываются только по стране в целом и включаются в оценки валового внутреннего продукта России.

При расчете ВРП не учитывается добавленная стоимость, создаваемая в результате мультирегиональной деятельности. В основном это касается деятельности в области обороны страны, услуг государственного управления и некоторых других услуг, оказываемых обществу в целом за счет средств федерального бюджета. Не учитывается деятельность финансовых посредников, особенно банков, которая редко ограничивается рамками отдельных регионов.

Важнейшим показателем, характеризующим конечное использование товаров и услуг на территории региона, является показатель "Фактическое конечное потребление домашних хозяйств на территории региона". Домашние хозяйства потребляют товары и за счет собственных доходов, а также нерыночные индивидуальные услуги здравоохранения, образования, культуры и др., за счет средств государства и некоммерческих организаций, передаваемые домашним хозяйствам в виде социальных трансфертов в натуральной форме. Показатель "Фактическое конечное потребление домашних хозяйств" отражает совокупное потребление товаров и услуг на территории региона.

Валовое накопление основного капитала – вложение средств в объекты основного капитала производственных единиц, расположенных в данном регионе.

Выпуск товаров и услуг представляет собой суммарную стоимость товаров и услуг, являющихся результатом производственной деятельности единиц-резидентов национальной экономики в отчетном периоде. Реализованные товары и услуги включаются в выпуск по фактической рыночной стоимости, нереализованная готовая продукция – по средним рыночным ценам. Изменение незавершенного производства включается в валовой выпуск по себестоимости.

Промежуточное потребление состоит из стоимости товаров и услуг, которые трансформируются или полностью потребляются в процессе производства в отчетном периоде. Потребление основного капитала не входит в состав промежуточного потребления.

Валовая добавленная стоимость исчисляется на уровне отраслей и секторов как разность между выпуском товаров и услуг и промежуточным потреблением. Термин "валовая" указывает, на то, что показатель определен до вычета потребления основного капитала.

Оплата труда наемных работников представляет собой вознаграждение в денежной или натуральной форме, выплачиваемое работодателем наемному работнику за работу, выполненную в отчетном периоде.

Чистые налоги – налоги за вычетом соответствующих субсидий.

Валовая прибыль представляет собой ту часть добавленной стоимости, которая остается у производителей после вычета расходов, связанных с оплатой труда наемных работников, и чистых налогов на производство и импорт.

Основные фонды - производственные активы, подлежащие использованию неоднократно или постоянно в течение длительного периода, но не менее одного года, для производства товаров, оказания рыночных и нерыночных услуг, для управленческих нужд либо для предоставления другим организациям за плату во временное владение и пользование или во временное пользование.

К основным фондам относятся здания, сооружения, машины и оборудование, транспортные средства, рабочий и продуктивный скот, многолетние насаждения и другие виды основных фондов.

В составе основных фондов учтены основные фонды организаций всех форм собственности, а также находящиеся в собственности физических лиц.

Данные о наличии основных фондов приводятся по **полной учетной стоимости**. Она равна сумме учитываемых в бухгалтерских балансах организаций остаточной балансовой стоимости основных фондов и величины накопленного износа. Эта стоимость отражает наличие основных фондов без учета постепенной утраты их потребительских свойств в процессе эксплуатации.

Остаточная балансовая стоимость основных фондов - стоимость основных фондов, учитываемая в бухгалтерских балансах организаций и отражающая постепенную утрату их потребительских свойств в процессе эксплуатации в размере накопленного износа.

Степень износа основных фондов - отношение накопленного к определенной дате износа имеющихся основных фондов (разницы их полной учетной стоимости и остаточной балансовой стоимости) к полной учетной стоимости этих основных фондов на ту же дату, в процентах.

Износ основных фондов - частичная или полная утрата основными фондами потребительских свойств и стоимости в процессе эксплуатации, под воздействием сил природы и вследствие технического прогресса. Нормы и методы начисления износа определяются порядком бухгалтерского, налогового и статистического учета.

Коэффициент обновления основных фондов - отношение стоимости основных фондов, введенных в действие в течение года, к стоимости основных фондов на конец года, в процентах. Этот показатель от-

ражает удельный вес новых (введенных за год) основных фондов в их общем объеме на конец года.

Коэффициент выбытия основных фондов - отношение ликвидированных за год основных фондов к их наличию на начало года, в процентах. Данный показатель, наряду с коэффициентом обновления, характеризует интенсивность процесса обновления основных фондов.

ОСНОВНЫЕ ПОКАЗАТЕЛИ СИСТЕМЫ НАЦИОНАЛЬНЫХ СЧЕТОВ

ВАЛОВАЯ ДОБАВЛЕННАЯ СТОИМОСТЬ
ПО ВИДАМ ЭКОНОМИЧЕСКОЙ ДЕЯТЕЛЬНОСТИ

в текущих ценах; миллионов рублей

	2005	2010	2011	2012	2013	2014	2015
Валовая добавленная стоимость в основных ценах - всего	65525,6	154681,1	180811,5	201817,0	225887,1	234710,1	257098,9
<i>в том числе:</i>							
сельское хозяйство, охота и лесное хозяйство	7460,0	10484,9	13387,4	13210,5	14210,7	14972,1	16333,8
рыболовство, рыбоводство	8,8	26,9	40,3	45,0	59,7	64,2	64,0
добыча полезных ископаемых	335,2	633,5	788,2	932,7	1077,5	849,2	698,5
обрабатывающие производства	14625,7	34705,4	40170,9	44185,6	47575,3	50749,9	57249,5
производство и распределение электроэнергии, газа и воды	5931,0	12061,3	13975,3	18890,0	21239,8	20203,4	21954,9
строительство	4689,7	15389,3	17273,6	15616,7	16229,2	15523,8	16682,5
оптовая и розничная торговля; ремонт автотранспортных средств, мотоциклов, бытовых изделий и предметов личного пользования	12469,6	30016,5	34020,1	37881,3	44016,5	47290,8	52369,2
гостиницы и рестораны	1006,2	1415,5	1824,1	2003,8	2264,5	2591,6	2671,8
транспорт и связь	6880,8	15371,7	16885,5	19216,6	23698,2	22721,7	28374,3
финансовая деятельность	-	632,3	673,6	776,0	812,4	850,9	1038,7
операции с недвижимым имуществом, аренда и предоставление услуг	2427,4	8224,9	11983,9	13963,1	14501,0	15727,2	16237,3
государственное управление и обеспечение военной безопасности; социальное страхование	3567,2	11769,6	13038,1	15716,7	17547,0	18241,0	18255,6
образование	2783,7	6039,7	7237,0	8483,3	9306,1	10499,2	10411,9
здравоохранение и предоставление социальных услуг	2696,5	6505,7	7825,6	8757,5	10824,1	11746,6	11944,3
предоставление прочих коммунальных, социальных и персональных услуг	643,8	1395,1	1678,3	2128,6	2514,9	2666,7	2798,9
деятельность домашних хозяйств	-	8,8	9,6	9,6	10,2	11,8	13,7

ОТРАСЛЕВАЯ СТРУКТУРА ВАЛОВОЙ ДОБАВЛЕННОЙ СТОИМОСТИ

в текущих ценах; в процентах к итогу

	2005	2010	2011	2012	2013	2014	2015
Валовая добавленная стоимость в основных ценах - всего	100	100	100	100	100	100	100
<i>в том числе:</i>							
сельское хозяйство, охота и лесное хозяйство	11,4	6,8	7,4	6,5	6,3	6,4	6,4
рыболовство, рыбоводство	0,0	0,0	0,0	0,0	0,0	0,0	0,0
добыча полезных ископаемых	0,5	0,4	0,4	0,5	0,5	0,4	0,3
обрабатывающие производства	22,4	22,4	22,3	21,9	21,0	21,6	22,4
производство и распределение электроэнергии, газа и воды	9,0	7,8	7,7	9,4	9,4	8,6	8,5
строительство	7,2	10,0	9,6	7,7	7,2	6,6	6,5
оптовая и розничная торговля; ремонт автотранспортных средств, мотоциклов, бытовых изделий и предметов личного пользования	19,0	19,4	18,9	18,8	19,5	20,1	20,4
гостиницы и рестораны	1,5	0,9	1,0	1,0	1,0	1,1	1,0
транспорт и связь	10,5	10,0	9,3	9,5	10,5	9,7	11,0
финансовая деятельность	-	0,4	0,4	0,4	0,4	0,4	0,4
операции с недвижимым имуществом, аренда и предоставление услуг	3,7	5,3	6,6	6,9	6,4	6,7	6,3
государственное управление и обеспечение военной безопасности; социальное страхование	5,5	7,6	7,2	7,8	7,8	7,8	7,1
образование	4,2	3,9	4,0	4,2	4,1	4,5	4,0
здравоохранение и предоставление социальных услуг	4,1	4,2	4,3	4,3	4,8	5,0	4,6
предоставление прочих коммунальных, социальных и персональных услуг	1,0	0,9	0,9	1,1	1,1	1,1	1,1
деятельность домашних хозяйств	-	0,0	0,0	0,0	0,0	0,0	0,0

**ИНДЕКСЫ ФИЗИЧЕСКОГО ОБЪЕМА ВАЛОВОЙ ДОБАВЛЕННОЙ СТОИМОСТИ
ПО ВИДАМ ЭКОНОМИЧЕСКОЙ ДЕЯТЕЛЬНОСТИ**

в процентах к предыдущему году

	2005	2010	2011	2012	2013	2014	2015
Валовая добавленная стоимость в основных ценах - всего	105,0	107,4	104,7	104,2	104,5	100,4	99,1
<i>в том числе:</i>							
сельское хозяйство, охота и лесное хозяйство	105,4	94,6	113,3	99,9	101,2	95,7	96,5
рыболовство, рыбоводство	94,1	118,0	132,9	107,4	124,4	97,3	89,4
добыча полезных ископаемых	89,1	103,5	89,8	107,5	108,0	87,2	82,2
обрабатывающие производства	115,6	114,3	102,6	106,8	107,8	102,2	100,2
производство и распределение электроэнергии, газа и воды	87,5	101,1	105,5	133,3	97,8	103,6	100,7
строительство	99,2	112,2	100,7	75,8	94,1	96,1	100,1
оптовая и розничная торговля; ремонт автотранспортных средств, мотоциклов, бытовых изделий и предметов личного пользования	107,6	114,6	109,9	106,0	110,0	103,9	98,1
гостиницы и рестораны	123,0	107,9	102,7	104,0	101,1	101,2	96,7
транспорт и связь	106,2	108,0	101,9	106,5	115,4	97,4	108,0
финансовая деятельность	-	83,7	144,7	109,4	97,0	95,8	108,2
операции с недвижимым имуществом, аренда и предоставление услуг	94,0	100,8	104,2	111,1	100,7	99,1	91,0
государственное управление и обеспечение военной безопасности; социальное страхование	103,1	103,6	101,7	98,6	102,0	98,2	95,9
образование	101,3	98,7	99,5	96,7	95,1	100,9	96,9
здравоохранение и предоставление социальных услуг	101,8	97,6	100,1	99,1	97,4	97,7	99,4
предоставление прочих коммунальных, социальных и персональных услуг	106,1	102,1	108,0	110,2	104,4	97,1	99,0
деятельность домашних хозяйств	-	-	100,0	100,0	98,7	105,3	101,1

ФОРМИРОВАНИЕ ВАЛОВОГО РЕГИОНАЛЬНОГО ПРОДУКТА ПО ИСТОЧНИКАМ ДОХОДОВ

в текущих ценах; миллионов рублей

	2005	2010	2011	2012	2013	2014	2015
Валовой региональный продукт в основных ценах	65525,6	154681,1	180811,5	201817,0	225887,1	234710,1	257098,9
<i>в том числе:</i>							
оплата труда наемных работников	30570,1	73763,8	87857,1	98087,6	109184,2	115237,7	122577,3
другие чистые налоги на производство	1338,2	2525,2	2699,1	3344,9	4273,7	4265,1	4562,4
валовая прибыль экономики и валовые смешанные доходы	33617,3	78392,1	90255,3	100384,5	112429,2	115207,3	129959,2

СТРУКТУРА ВАЛОВОГО РЕГИОНАЛЬНОГО ПРОДУКТА ПО ВИДАМ ПЕРВИЧНЫХ ДОХОДОВ

в процентах к итогу

	2005	2010	2011	2012	2013	2014	2015
Валовой региональный продукт в основных ценах	100	100	100	100	100	100	100
<i>в том числе:</i>							
оплата труда наемных работников	46,7	47,7	48,6	48,6	48,3	49,1	47,7
другие чистые налоги на производство	2,0	1,6	1,5	1,7	1,9	1,8	1,8
валовая прибыль экономики и валовые смешанные доходы	51,3	50,7	49,9	49,7	49,8	49,1	50,5

НАЦИОНАЛЬНОЕ БОГАТСТВО

ОСНОВНЫЕ ФОНДЫ ПО ВИДАМ ЭКОНОМИЧЕСКОЙ ДЕЯТЕЛЬНОСТИ¹⁾

на конец года; по полной учетной стоимости; миллионов рублей

	2005	2010	2012	2013	2014	2015	2016
Всего	276228	477280	598129	635456	715711	764441	829388
<i>в том числе по видам экономической деятельности:</i>							
сельское хозяйство, охота и лесное хозяйство	17518	26328	32292	35788	36194	37138	39841
рыболовство, рыбоводство	28	106	140	165	174	181	178
добыча полезных ископаемых	287	823	1323	1443	1480	1358	1575
обрабатывающие производства	26930	57547	65192	70700	76755	90398	108621
производство и распределение электроэнергии, газа и воды	35121	55996	82440	84811	97110	107881	117677
строительство	2330	4069	4626	5212	6177	7464	13378
оптовая и розничная торговля; ремонт автотранспортных средств, мотоциклов, бытовых изделий и предметов личного пользования	2875	12309	18302	20356	29500	31024	31803
гостиницы и рестораны	432	1829	2624	3081	3746	6255	6018
транспорт и связь	117746	185300	216179	224190	263340	273763	301280
финансовая деятельность	1259	4284	6095	6731	7047	7578	6723
операции с недвижимым имуществом, аренда и предоставление услуг	44055	71715	96679	102552	114812	108145	112740
государственное управление и обеспечение военной безопасности, социальное страхование	5091	18889	24738	27121	23366	33609	26840
образование	11424	18998	19639	22786	23310	26301	26123
здравоохранение и предоставление социальных услуг	5283	10523	17757	19640	20625	20158	22824
предоставление прочих коммунальных, социальных и персональных услуг	5849	8564	10103	10880	12075	13188	13757

¹⁾ С учетом проводившихся переоценок.

ОСНОВНЫЕ ФОНДЫ ПО ВИДАМ ЭКОНОМИЧЕСКОЙ ДЕЯТЕЛЬНОСТИ

на конец года; по полной учетной стоимости; в процентах к итогу

	2005	2010	2012	2013	2014	2015	2016
Всего	100	100	100	100	100	100	100
<i>в том числе по видам экономической деятельности:</i>							
сельское хозяйство, охота и лесное хозяйство	6,4	5,5	5,4	5,6	5,1	4,9	4,8
рыболовство, рыбоводство	0,0	0,0	0,0	0,0	0,0	0,0	0,0
добыча полезных ископаемых	0,1	0,2	0,2	0,2	0,2	0,2	0,2
обрабатывающие производства	9,8	12,1	10,9	11,1	10,7	11,8	13,1
производство и распределение электроэнергии, газа и воды	12,7	11,7	13,8	13,4	13,6	14,1	14,2
строительство	0,9	0,9	0,8	0,8	0,9	1,0	1,6
оптовая и розничная торговля; ремонт автотранспортных средств, мотоциклов, бытовых изделий и предметов личного пользования	1,0	2,6	3,1	3,2	4,1	4,1	3,8
гостиницы и рестораны	0,2	0,4	0,4	0,5	0,5	0,8	0,7
транспорт и связь	42,6	38,8	36,1	35,3	36,8	35,8	36,3
финансовая деятельность	0,5	0,9	1,0	1,1	1,0	1,0	0,8
операции с недвижимым имуществом, аренда и предоставление услуг	15,9	15,0	16,2	16,1	16,0	14,1	13,6
государственное управление и обеспечение военной безопасности, социальное страхование	1,8	4,0	4,1	4,3	3,3	4,4	3,2
образование	4,1	4,0	3,3	3,6	3,3	3,4	3,2
здравоохранение и предоставление социальных услуг	1,9	2,2	3,0	3,1	2,9	2,6	2,8
предоставление прочих коммунальных, социальных и персональных услуг	2,1	1,8	1,7	1,7	1,7	1,7	1,7

**СТЕПЕНЬ ИЗНОСА ОСНОВНЫХ ФОНДОВ ОРГАНИЗАЦИЙ
ПО ВИДАМ ЭКОНОМИЧЕСКОЙ ДЕЯТЕЛЬНОСТИ**

на конец года, в процентах

	2005	2010	2012	2013	2014	2015	2016
Все основные фонды	49,3	52,6	50,2	51,3	52,7	51,0	51,2
<i>в том числе по видам экономической деятельности:</i>							
сельское хозяйство, охота и лесное хозяйство	56,4	44,9	44,1	43,1	45,7	46,1	46,7
рыболовство, рыбоводство	71,4	51,9	52,9	55,2	56,9	56,5	58,4
добыча полезных ископаемых	51,2	35,2	32,8	39,4	44,1	45,8	49,9
обрабатывающие производства	54,4	45,1	47,2	48,0	48,9	47,9	43,7
производство и распределение электроэнергии, газа и воды	62,2	61,4	51,5	54,9	49,7	49,9	46,7
строительство	56,1	50,6	51,2	51,6	50,4	52,3	37,1
оптовая и розничная торговля; ремонт автотранспортных средств, мотоциклов, бытовых изделий и предметов личного пользования	32,9	33,9	35,4	35,8	37,7	38,5	41,0
гостиницы и рестораны	35,0	44,8	43,2	44,3	43,3	49,4	41,9
транспорт и связь	46,6	55,3	53,0	55,1	60,2	57,9	60,5
финансовая деятельность	33,9	26,1	34,1	35,7	34,8	37,3	43,7
операции с недвижимым имуществом, аренда и предоставление услуг	38,1	49,4	50,1	49,7	47,8	46,7	45,9
государственное управление и обеспечение военной безопасности, социальное страхование	55,0	58,1	51,2	50,9	59,5	46,7	49,7
образование	57,3	57,7	65,0	60,1	59,2	57,3	56,3
здравоохранение и предоставление социальных услуг	53,4	55,8	38,8	40,4	50,1	49,5	52,3
предоставление прочих коммунальных, социальных и персональных услуг	52,3	52,8	50,7	50,3	37,2	27,4	38,1

**КОЭФФИЦИЕНТЫ ОБНОВЛЕНИЯ И ВЫБЫТИЯ ОСНОВНЫХ ФОНДОВ
ПО ОСНОВНЫМ ВИДАМ ЭКОНОМИЧЕСКОЙ ДЕЯТЕЛЬНОСТИ**

в процентах

	2005	2010	2012	2013	2014	2015	2016
Коэффициент обновления (ввод в действие основных фондов, в процентах от наличия основных фондов на конец года) - всего							
Всего	3,6	5,1	6,2	5,8	5,8	5,5	6,6
<i>из них по видам экономической деятельности:</i>							
сельское хозяйство, охота и лесное хозяйство	3,1	12,1	9,6	10,9	3,2	3,8	8,4
рыболовство, рыбоводство	-	-	-	-	-	3,7	-
добыча полезных ископаемых	5,2	35,4	19,1	4,6	0,8	6,0	1,3
обрабатывающие производства	8,8	8,6	8,3	8,7	9,4	11,3	18,7
производство и распределение электроэнергии, газа и воды	5,4	4,6	8,0	5,7	13,0	11,2	5,9
строительство	8,9	11,1	11,1	8,9	8,5	4,1	38,8
оптовая и розничная торговля; ремонт автотранспортных средств, мотоциклов, бытовых изделий и предметов личного пользования	16,6	13,0	15,3	7,9	8,3	5,4	4,3
гостиницы и рестораны	2,6	4,2	9,4	1,1	2,2	4,3	2,6
транспорт и связь	1,9	2,2	2,2	2,8	2,5	3,5	2,5
финансовая деятельность	26,0	10,1	16,4	8,9	5,9	2,5	5,8
операции с недвижимым иму- ществом, аренда и предостав- ление услуг	2,0	5,2	4,3	4,9	6,2	3,1	4,9
государственное управление и обеспечение военной безопас- ности, социальное страхование	9,7	7,7	7,5	5,6	2,0	1,1	1,8
образование	2,0	2,1	2,6	13,1	5,0	1,5	2,8
здравоохранение и предостав- ление социальных услуг	4,2	6,8	32,3	11,3	3,2	2,0	7,1
предоставление прочих коммунальных, социальных и персональных услуг	1,7	6,8	3,9	7,6	7,8	16,4	1,2

Продолжение

	2005	2010	2012	2013	2014	2015	2016
Коэффициент выбытия (ликвидации основных фондов, в процентах от наличия основных фондов на начало года) - всего							
Всего	0,8	0,6	0,7	0,6	0,6	0,5	0,5
<i>из них по видам экономической деятельности:</i>							
сельское хозяйство, охота и лесное хозяйства	4,3	3,3	2,2	1,4	2,0	1,6	2,5
рыболовство, рыбоводство	-	-	-	-	-	0,3	-
добыча полезных ископаемых	2,2	1,5	0,4	0,5	1,1	1,0	0,6
обрабатывающие производства	1,2	0,9	1,1	1,3	1,0	0,6	0,5
производство и распределение электроэнергии, газа и воды	0,9	0,2	0,2	0,3	0,1	0,3	0,2
строительство	1,2	0,9	1,3	2,3	1,5	1,1	0,7
оптовая и розничная торговля; ремонт автотранспортных средств, мотоциклов, бытовых изделий и предметов личного пользования	2,0	2,3	2,0	1,6	2,0	0,6	0,8
гостиницы и рестораны	2,5	0,5	0,3	0,2	1,4	0,1	0,2
транспорт и связь	0,2	0,1	0,3	0,1	0,1	0,1	0,2
финансовая деятельность	0,2	3,6	2,0	1,8	3,6	3,0	6,8
операции с недвижимым имуществом, аренда и предоставление услуг	0,3	0,4	0,7	0,8	0,7	0,5	0,3
государственное управление и обеспечение военной безопасности, социальное страхование	1,4	0,5	0,8	0,7	1,6	0,4	0,6
образование	0,6	0,3	0,3	0,4	0,5	0,8	0,5
здравоохранение и предоставление социальных услуг	1,5	1,8	2,7	0,9	0,8	0,8	0,8
предоставление прочих коммунальных, социальных и персональных услуг	1,0	0,3	0,4	0,7	0,3	0,5	0,2

**ВВОД В ДЕЙСТВИЕ ОСНОВНЫХ ФОНДОВ
ПО ВИДАМ ЭКОНОМИЧЕСКОЙ ДЕЯТЕЛЬНОСТИ**

миллионов рублей

	2005	2010	2012	2013	2014	2015	2016
Ввод в действие основных фондов - всего	9924	24459	37192	36537	40971	42293	53003
<i>в том числе по видам экономической деятельности:</i>							
сельское хозяйство, охота и лесное хозяйство	537	3178	3112	3881	1164	1412	3364
рыболовство, рыбоводство	-	-	-	-	-	7	-
добыча полезных ископаемых	15	291	252	67	12	82	20
обрабатывающие производства	2361	4924	5426	6145	7228	10173	20260
производство и распределение электроэнергии, газа и воды	1905	2569	6516	4842	12611	12069	6806
строительство	208	450	511	465	527	307	5180
оптовая и розничная торговля; ремонт автотранспортных средств, мотоциклов, бытовых изделий и предметов личного пользования	477	1604	2816	1606	2444	1668	1359
гостиницы и рестораны	11	76	247	34	84	268	157
транспорт и связь	2185	4067	4639	6297	6117	9432	6912
финансовая деятельность	327	431	986	591	420	190	424
операции с недвижимым имуществом, аренда и предоставление услуг	857	3728	4177	5050	7142	3339	5515
государственное управление и обеспечение военной безопасности, социальное страхование	493	1453	1855	1529	462	381	485
образование	226	397	518	2979	1169	395	724
здравоохранение и предоставление социальных услуг	220	712	5739	2228	651	410	1628
предоставление прочих коммунальных, социальных и персональных услуг	102	579	398	823	940	2160	169

ИНДЕКСЫ ФИЗИЧЕСКОГО ОБЪЕМА ОСНОВНЫХ ФОНДОВ ПО ВИДАМ ЭКОНОМИЧЕСКОЙ ДЕЯТЕЛЬНОСТИ

в постоянных ценах 2000 года; в процентах к концу предыдущего года

	2005	2009	2010	2011	2012	2013	2014	2015 ¹⁾
Все основные фонды	94,9	99,1	98,8	102,1	103,0	101,3	105,5	101,4
<i>в том числе по видам экономической дея- тельности:</i>								
сельское хозяйство, охота и лесное хозяй- ство	95,4	97,4	101,2	105,7	103,3	102,9	96,7	96,8
рыболовство, рыбовод- ство	102,3	86,6	144,8	97,6	108,5	113,5	106,9	98,5
добыча полезных иско- паемых	87,1	105,9	141,9	116,7	110,7	100,4	96,8	81,5
обрабатывающие про- изводства	90,4	103,3	100,4	102,0	101,1	99,8	97,2	110,5
производство и распре- деление электроэнер- гии, газа и воды	114,7	97,5	92,4	111,3	101,7	99,1	108,6	104,4
строительство	122,8	95,6	101,8	98,7	115,9	109,4	115,0	107,8
оптовая и розничная торговля; ремонт авто- транспортных средств, мотоциклов, бытовых изделий и предметов личного пользования	94,2	105,6	100,9	100,9	134,3	111,4	133,8	109,3
гостиницы и рестораны	95,9	125,4	181,2	124,9	104,4	110,5	116,3	138,5
транспорт и связь	92,0	97,4	102,1	99,1	96,2	103,0	109,7	100,6
финансовая деятель- ность	118,4	109,3	106,9	113,2	125,5	116,2	105,4	101,4
операции с недвижи- мым имуществом, арен- да и предоставление услуг	89,1	98,7	93,0	100,5	107,8	94,3	104,4	89,8
государственное управ- ление и обеспечение во- енной безопасности, со- циальное страхование	112,5	102,7	96,6	86,9	124,8	110,7	86,7	127,0
образование	109,0	101,0	95,5	100,8	91,0	111,3	97,8	108,0
здравоохранение и предоставление соци- альных услуг	99,6	102,8	101,1	111,5	135,8	100,7	100,9	93,1
предоставление прочих коммунальных, соци- альных и персональных услуг	89,2	100,3	97,7	101,6	110,6	99,9	107,3	95,7

¹⁾ В постоянных ценах конца 2010 года.

ПРЕДПРИЯТИЯ И ОРГАНИЗАЦИИ

В разделе приводятся данные о предприятиях и организациях Статрегистра, сформированного на основе сведений о государственной регистрации, предоставляемых ФНС России из Единого государственного реестра юридических лиц с использованием сведений о государственной регистрации юридических лиц, поступивших в органы государственной статистики до введения в действие Федерального закона "О государственной регистрации юридических лиц и индивидуальных предпринимателей", не перерегистрированных и не ликвидированных в установленном порядке.

Государственной собственностью в Российской Федерации является имущество, принадлежащее на праве собственности Российской Федерации (федеральная собственность), и имущество, принадлежащее на праве собственности субъектам Российской Федерации - республикам, краям, областям, городам федерального значения, автономной области, автономным округам (собственность субъектов Российской Федерации).

Земля и другие природные ресурсы, не находящиеся в собственности граждан, юридических лиц либо муниципальных образований, являются государственной собственностью.

Имущество, принадлежащее на праве собственности городским и сельским поселениям, а также другим муниципальным образованиям, является **муниципальной собственностью**.

Частной собственностью является имущество, принадлежащее на праве собственности гражданам и юридическим лицам, за исключением отдельных видов имущества, которое в соответствии с законом не может принадлежать гражданам или юридическим лицам.

Граждане и юридические лица являются собственниками имущества, переданного им в качестве вкладов (взносов) их учредителями (участниками, членами), а также имущества, приобретенного ими по иным основаниям.

Собственностью общественных и религиозных организаций (объединений) является имущество, принадлежащее на праве собственности общественным и религиозным организациям (объединениям).

Иностранной собственностью на территории Российской Федерации является имущество, принадлежащее на праве собственности международным организациям, иностранным государствам, иностран-

ным юридическим лицам, иностранным гражданам и лиц без гражданства.

Малые предприятия. Условия отнесения к малым предприятиям определены статьей 4 Федерального закона "О развитии малого и среднего предпринимательства в Российской Федерации" от 24 июля 2007г. № 209-ФЗ. Порядок осуществления выборочных обследований малых предприятий установлен постановлением Правительства Российской Федерации от 16 февраля 2008г. № 79 "О порядке проведения выборочных статистических наблюдений за деятельностью субъектов малого и среднего предпринимательства".

В разделе приводятся данные по малым предприятиям - юридическим лицам (без микропредприятий), с численностью работников от 16 до 100 человек включительно и с выручкой от реализации товаров (работ, услуг) от 120 млн. до 800 млн. рублей; по микропредприятиям - с численностью работников до 15 человек и с выручкой от реализации товаров (работ, услуг) до 120 млн. рублей.

Без учета изменений критериев отнесения организаций к субъектам малого и среднего предпринимательства, установленных Федеральными законами от 29.12.2015 № 408-ФЗ, от 23.06.2016 № 222-ФЗ, от 03.07.2016 № 265-ФЗ и постановлением Правительства РФ от 4 апреля 2016г. № 265.

ОБЩАЯ ХАРАКТЕРИСТИКА ПРЕДПРИЯТИЙ И ОРГАНИЗАЦИЙ

РАСПРЕДЕЛЕНИЕ ПРЕДПРИЯТИЙ И ОРГАНИЗАЦИЙ ПО ВИДАМ ЭКОНОМИЧЕСКОЙ ДЕЯТЕЛЬНОСТИ

	на конец года						
	2005	2010	2012	2013	2014	2015	2016
Число предприятий и организаций - всего	23635	25576	25357	26405	27040	27761	28339
<i>в том числе по видам экономической деятельности:</i>							
сельское хозяйство, охота и лесное хозяйство	3022	2223	1760	1785	1736	1641	1581
рыболовство, рыбоводство	23	44	42	45	43	40	41
добыча полезных ископаемых	60	71	82	93	94	95	98
обрабатывающие производства	2413	2466	2441	2497	2497	2529	2499
производство и распределение электроэнергии, газа и воды	103	170	178	191	190	190	203
строительство	1620	1876	1978	2116	2237	2376	2486
оптовая и розничная торговля; ремонт автотранспортных средств, мотоциклов, бытовых изделий и предметов личного пользования	6410	7510	7736	8311	8737	9220	9681
гостиницы и рестораны	245	461	495	528	554	547	545
транспорт и связь	1193	1761	1772	1872	1954	2060	2157
финансовая деятельность	311	295	309	331	336	336	322
операции с недвижимым имуществом, аренда и предоставление услуг	1971	3295	3373	3495	3598	3740	3754
государственное управление и обеспечение военной безопасности; социальное страхование	1564	1146	1078	1125	1107	1096	1061
образование	1323	1274	1169	1115	1100	1049	1032
здравоохранение и предоставление социальных услуг	430	543	544	548	547	565	589
предоставление прочих коммунальных, социальных и персональных услуг	2903	2424	2387	2340	2300	2268	2288
прочие	44	17	13	13	10	9	2

**РАСПРЕДЕЛЕНИЕ ПРЕДПРИЯТИЙ И ОРГАНИЗАЦИЙ
ПО ФОРМАМ СОБСТВЕННОСТИ**

на конец года

	1995	2005	2010	2012	2013	2014	2015	2016
Число предприятий и организаций								
Всего	14802	23635	25576	25357	26405	27040	27761	28339
<i>в том числе по формам собственности:</i>								
государственная	1308	1177	1034	1004	999	980	948	970
<i>из нее:</i>								
федеральная	1014	754	529	409	447	463	455	457
субъектов РФ	294	423	505	595	552	517	493	513
муниципальная	1297	2864	3217	2966	2879	2833	2697	2580
частная	10178	15019	16930	16428	17198	17719	18198	18426
собственность общественных и религиозных организаций (объединений)	829	2527	1157	1099	1071	1022	1008	1009
прочие формы собственности, включая смешанную российскую, иностранную, совместную российскую и иностранную	1190	2048	3238	2856	4258	4486	4910	5354
В процентах к итогу								
Всего	100	100	100	100	100	100	100	100
<i>в том числе по формам собственности:</i>								
государственная	8,8	5,0	4,1	4,0	3,8	3,6	3,4	3,4
<i>из нее:</i>								
федеральная	6,8	3,2	2,1	1,6	1,7	1,7	1,6	1,6
субъектов РФ	2,0	1,8	2,0	2,3	2,1	1,9	1,8	1,8
муниципальная	8,8	12,1	12,6	11,7	10,9	10,5	9,7	9,1
частная	68,8	63,5	66,2	64,8	65,1	65,5	65,6	65,0
собственность общественных и религиозных организаций (объединений)	5,6	10,7	4,5	4,3	4,1	3,8	3,6	3,6
прочие формы собственности, включая смешанную российскую, иностранную, совместную российскую и иностранную	8,0	8,7	12,6	11,3	16,1	16,6	17,7	18,9

**РАСПРЕДЕЛЕНИЕ ПРЕДПРИЯТИЙ И ОРГАНИЗАЦИЙ
ПО ОРГАНИЗАЦИОННО-ПРАВОВЫМ ФОРМАМ¹⁾**

на конец года

	2005		2010		2012	
	единиц	в процентах к итогу	единиц	в процентах к итогу	единиц	в процентах к итогу
Всего	23635	100	25576	100	25357	100
юридические лица	22003	93,1	23740	92,8	23534	92,8
<i>в том числе:</i>						
коммерческие организации	15358	65,0	18111	70,8	18360	72,4
<i>из них:</i>						
унитарные предприятия	526	2,2	314	1,2	274	1,1
дочерние унитарные предприятия	7	0,0	-	-	-	-
общества с ограниченной ответственностью	9490	40,1	16017	62,6	16894	66,6
открытые акционерные общества	503	2,1	331	1,3	290	1,1
закрытые акционерные общества	943	4,0	563	2,2	467	1,8
крестьянские (фермерские) хозяйства	1235	5,2	542	2,1	155	0,6
производственные кооперативы	477	2,0	298	1,2	250	1,0
некоммерческие организации	6645	28,1	5629	22,0	5174	20,4
<i>из них:</i>						
потребительские кооперативы	521	2,2	516	2,0	423	1,7
общественные и религиозные организации (объединения), движения	1923	8,1	1014	4,0	959	3,8
учреждения	3127	13,2	2716	10,6	2512	9,9
садоводческие, огороднические или дачные объединения граждан	585	2,5	493	1,9	475	1,9
организации без прав юридического лица	1632	6,9	1836	7,2	1823	7,2
<i>из них:</i>						
представительства и филиалы	1166	4,9	1785	7,0	1772	7,0
иные неюридические лица	466	2,0	51	0,2	51	0,2

Продолжение

	2013		2014	
	единиц	в процен- тах к итогу	единиц	в процен- тах к итогу
Всего	26405	100	27040	100
юридические лица	24578	93,1	25277	93,5
<i>в том числе:</i>				
коммерческие организации	19515	73,9	20280	75,0
<i>из них:</i>				
унитарные предприятия	240	0,9	233	0,9
дочерние унитарные предприятия	-	-	-	-
общества с ограниченной или дополнительной ответственностью	18107	68,6	18973	70,2
открытые акционерные общества	268	1,0	250	0,9
закрытые акционерные общества	462	1,7	419	1,6
крестьянские (фермерские) хозяйства	167	0,6	150	0,6
производственные кооперативы (артели)	252	1,0	240	0,9
некоммерческие организации	5063	19,2	4997	18,5
<i>из них:</i>				
потребительские кооперативы	415	1,6	418	1,6
общественные и религиозные орга- низации (объединения), движения	921	3,5	890	3,3
учреждения	2445	9,3	2410	8,9
садоводческие, огороднические или дачные объединения граждан	466	1,8	475	1,8
организации без прав юридического лица	1827	6,9	1763	6,5
<i>из них:</i>				
представительства и филиалы	1733	6,6	1669	6,2
иные неюридические лица	94	0,4	94	0,4

Окончание

	2015		2016	
	единиц	в процен- тах к итогу	единиц	в процен- тах к итогу
Всего	27761	100	28339	100
юридические лица	26047	93,8	26694	94,2
<i>в том числе:</i>				
коммерческие корпоративные орга- низации	21193	76,3	21972	77,5
<i>из них:</i>				
унитарные предприятия	210	0,7	195	0,7
общества с ограниченной ответ- ственностью	20020	72,1	20942	73,9
публичные акционерные общества	217	0,8	178	0,6
непубличные акционерные обще- ства	382	1,4	334	1,2
крестьянские (фермерские) хозяйства	130	0,5	117	0,4
производственные кооперативы (артели)	222	0,8	195	0,7
некоммерческие корпоративные ор- ганизации	4854	17,5	4722	16,7
<i>из них:</i>				
потребительские кооперативы	427	1,5	427	1,5
общественные и религиозные орга- низации (объединения), движения	890	3,2	903	3,2
учреждения	2295	8,3	2232	7,9
садоводческие, огороднические или дачные некоммерческие това- рищества	465	1,7	427	1,5
организации без прав юридического лица	1714	6,2	1645	5,8
<i>из них:</i>				
представительства и филиалы	1620	5,9	1550	5,5
иные неюридические лица	94	0,3	95	0,3

¹⁾ Распределение предприятий и организаций в соответствии с нормами Гражданского кодекса Российской Федерации.

МАЛОЕ ПРЕДПРИНИМАТЕЛЬСТВО

ЧИСЛО МАЛЫХ ПРЕДПРИЯТИЙ ПО ВИДАМ ЭКОНОМИЧЕСКОЙ ДЕЯТЕЛЬНОСТИ В 2016 ГОДУ¹⁾

	Малые предприятия		Из них микропредприятия	
	единиц	в процентах к итогу	единиц	в процентах к итогу
Всего	17411	100	16262	100
<i>в том числе по видам экономической деятельности:</i>				
сельское хозяйство, охота и лесное хозяйство	770	4,4	667	4,1
рыболовство, рыбоводство	32	0,2	31	0,2
добыча полезных ископаемых	75	0,4	67	0,4
обрабатывающие производства	1590	9,1	1344	8,3
производство и распределение электроэнергии, газа и воды	101	0,6	77	0,5
строительство	1803	10,4	1694	10,4
оптовая и розничная торговля; ремонт автотранспортных средств, мотоциклов, бытовых изделий и предметов личного пользования	7557	43,4	7212	44,3
деятельность гостиниц и ресторанов	462	2,7	406	2,5
транспорт и связь	1531	8,8	1431	8,8
финансовая деятельность	128	0,7	125	0,8
операции с недвижимым имуществом, аренда и предоставление услуг	2733	15,7	2628	16,1
образование	55	0,3	54	0,3
здравоохранение и предоставление социальных услуг	231	1,3	208	1,3
предоставление прочих коммунальных, социальных и персональных услуг	343	2,0	318	2,0

¹⁾ Данные получены на основе выборочных обследований малых предприятий и микропредприятий.

**ЧИСЛЕННОСТЬ РАБОТНИКОВ И ОБОРОТ МАЛЫХ ПРЕДПРИЯТИЙ
(ВКЛЮЧАЯ МИКРОПРЕДПРИЯТИЯ) ПО ВИДАМ ЭКОНОМИЧЕСКОЙ
ДЕЯТЕЛЬНОСТИ В 2016 ГОДУ¹⁾**

	Среднесписочная численность работников (без внешних совместителей)		Средняя численность внешних совместителей и работавших по договорам гражданско-правового характера, человек	Оборот организаций (без НДС и акцизов), млн. рублей	
	человек	в процентах к итогу		всего	в процентах к итогу
Всего	75916	100	4951	253396,7	100
<i>в том числе по видам экономической деятельности:</i>					
сельское хозяйство, охота и лесное хозяйство	6265	8,3	77	3838,3	1,5
рыболовство, рыбоводство	103	0,1	11	64,3	0,0
добыча полезных ископаемых	175	0,2	58	683,1	0,3
обрабатывающие производства	13213	17,4	550	26856,1	10,6
производство и распределение электроэнергии, газа и воды	1531	2,0	93	1655,5	0,7
строительство	9128	12,0	390	15544,6	6,1
оптовая и розничная торговля; ремонт автотранспортных средств, мотоциклов, бытовых изделий и предметов личного пользования	18648	24,6	1263	165659,4	65,4
деятельность гостиниц и ресторанов	2607	3,4	216	3001,8	1,2
транспорт и связь	7851	10,3	334	20896,9	8,2
финансовая деятельность	293	0,4	19	220,6	0,0
операции с недвижимым имуществом, аренда и предоставление услуг	13390	17,6	1554	12585,5	5,0
образование	80	0,1	35	56,8	0,0
здравоохранение и предоставление социальных услуг	1293	1,7	273	1416,5	0,6
предоставление прочих коммунальных, социальных и персональных услуг	1339	1,8	78	917,3	0,4

¹⁾ Данные получены на основе выборочных обследований малых предприятий и микропредприятий.

ДОБЫЧА ПОЛЕЗНЫХ ИСКОПАЕМЫХ, ОБРАБАТЫВАЮЩИЕ ПРОИЗВОДСТВА, ПРОИЗВОДСТВО И РАСПРЕДЕЛЕНИЕ ЭЛЕКТРОЭНЕРГИИ, ГАЗА И ВОДЫ

Индекс производства - относительный показатель, характеризующий изменение масштабов производства в сравниваемых периодах. Различаются индивидуальные и сводные индексы производства. Индивидуальные индексы отражают изменение выпуска одного продукта и исчисляются как отношение объемов производства данного вида продукта в натурально-вещественном выражении в сравниваемых периодах. Сводный индекс производства характеризует совокупные изменения производства всех видов продукции и отражает изменение создаваемой в процессе производства стоимости в результате изменения только физического объема производимой продукции. Для исчисления сводного индекса производства индивидуальные индексы по конкретным видам продукции поэтапно агрегируются в индексы по видам деятельности, подгруппам, группам, подклассам, классам, подразделам и разделам ОКВЭД.

Индекс промышленного производства - агрегированный индекс производства по видам деятельности "Добыча полезных ископаемых", "Обрабатывающие производства", "Производство и распределение электроэнергии, газа и воды".

Объем отгруженных товаров собственного производства, выполненных работ и услуг собственными силами - стоимость отгруженных или отпущенных в порядке продажи, а также прямого обмена (по договору мены) всех товаров собственного производства, выполненных работ и оказанных услуг собственными силами.

Объем отгруженных товаров представляет собой стоимость тех товаров, которые произведены данным юридическим лицом и фактически отгружены (переданы) в отчетном периоде на сторону (другим юридическим и физическим лицам), включая товары, сданные по акту заказчику на месте, независимо от того, поступили деньги на счет продавца или нет.

Объем работ и услуг, выполненных собственными силами, представляет стоимость работ и услуг, оказанных (выполненных) организацией другим юридическим и физическим лицам.

Данные приводятся в фактических отпускных ценах без налога на добавленную стоимость, акцизов и других аналогичных обязательных платежей.

Группировки по видам деятельности представляют совокупность соответствующих фактических видов деятельности, осуществляемых организациями, независимо от их основного вида деятельности.

Число действующих организаций - показатель, характеризующий количество организаций и обособленных подразделений, осуществляющих производственную деятельность независимо от основного вида деятельности организации (юридического лица), то есть по фактическому виду деятельности в части добычи полезных ископаемых, обрабатывающих производств, производства и распределения электроэнергии, газа и воды.

Обособленное подразделение организации – любое территориально-обособленное от нее подразделение, по месту или с места нахождения которого, осуществляется хозяйственная деятельность на оборудованных стационарных рабочих местах.

Производство продукции в натуральном выражении приводится, как правило, по валовому выпуску, то есть, включая продукцию, израсходованную на промышленно-производственные нужды данной организации и выработанную из давальческого сырья. Давальческое сырье - это сырье, принадлежащее заказчику и переданное на переработку другим организациям для производства из него продукции в соответствии с заключенными договорами.

Приводятся данные о производстве важнейших видов продукции за 2010-2016 гг. в соответствии с Общероссийским классификатором продукции по видам экономической деятельности (ОКПД), внедренным в статистическую практику с 1 января 2010 г. Сведения по данному показателю за период по 2009 г. включительно, сформированные в соответствии с ранее действовавшим Общероссийским классификатором продукции (ОКП), опубликованы в сборнике "Статистический ежегодник Смоленской области. 2012".

Данные о продукции в натуральном выражении приводятся с учетом деятельности физических лиц, занимающихся предпринимательской деятельностью без образования юридического лица.

Производственная мощность - максимально возможный выпуск продукции (за год, сутки, смену) или объем добычи и переработки сырья в номенклатуре и ассортименте. Определяется с учетом полного использования установленного режима работы производственного оборудования и производственных площадей. Величину мощности по выпуску конкретного вида продукции, факторы ее изменения и уровень использования характеризует баланс производственной мощности. По данным баланса рассчитываются среднегодовая производственная мощность, действовавшая в отчетном периоде, и уровень ее использования. Уро-

вень использования среднегодовой производственной мощности - относительный показатель, характеризующий степень использования производственной мощности по выпуску конкретных видов продукции. Исчисляется как отношение фактического выпуска продукции к среднегодовой производственной мощности, действовавшей в отчетном периоде по выпуску этой продукции. Приводится, как правило, по крупным и средним промышленным организациям.

**ОБЩЕЭКОНОМИЧЕСКИЕ ПОКАЗАТЕЛИ ДОБЫВАЮЩИХ,
ОБРАБАТЫВАЮЩИХ ПРОИЗВОДСТВ, ПРОИЗВОДСТВА И
РАСПРЕДЕЛЕНИЯ ЭЛЕКТРОЭНЕРГИИ, ГАЗА И ВОДЫ**

	2005	2010	2012	2013	2014	2015	2016
Число действующих организаций по видам экономической деятельности (на конец года):							
добыча полезных ископаемых	32	36	65	76	70	68	86
обрабатывающие производства	1320	1886	1894	1855	1829	1770	1898
производство и распределение электроэнергии, газа и воды	391	312	280	303	306	292	285
Объем отгруженных товаров собственного производства, выполненных работ и услуг собственными силами, млн. руб.:							
добыча полезных ископаемых	620	1104	1777	1990	1398	951	1404
обрабатывающие производства	51398	105017	129460	137851	140286	163516	180557
производство и распределение электроэнергии, газа и воды	23392	53812	46344	52194	53872	55236	55230
Индекс промышленного производства ¹⁾ , в процентах к предыдущему году	104,7	106,1	105,9	104,7	101,7	101,4	102,5
Среднегодовая численность работников организаций, человек	97246	92685	88275	86749	83573	80307	79259
Сальдированный финансовый результат (прибыль минус убыток) ²⁾ , млн. руб.	2685	4620	8101	5380	404	16722	14653
Рентабельность проданных товаров, продукции (работ, услуг) ²⁾ , процентов	5,6	5,4	6,3	6,4	6,6	10,7	7,2
Инвестиции в основной капитал ³⁾ , млн. руб.	5550	13950	13074	19541	17213	22182	22171
Индексы цен производителей промышленных товаров (декабрь к декабрю предыдущего года), процентов ⁴⁾	102,1	112,6	105,5	104,4	104,7	108,5	105,3

¹⁾ Агрегированный индекс производства по видам экономической деятельности «Добыча полезных ископаемых», «Обрабатывающие производства», «Производство и распределение электроэнергии, газа и воды». Данные уточнены по итогам ретроспективного пересчета индексов производства, осуществленного в связи с переходом с 1 января 2014 года на новый 2010 базисный год.

²⁾ Данные бухгалтерской отчетности, по агрегированным видам экономической деятельности «Добыча полезных ископаемых», «Обрабатывающие производства», «Производство и распределение электроэнергии, газа и воды».

³⁾ Без субъектов малого предпринимательства и объема инвестиций, не наблюдаемых прямыми статистическими методами.

⁴⁾ На товары, предназначенные для реализации на внутреннем рынке.

ИНДЕКСЫ ПРОИЗВОДСТВА ПО ВИДАМ ЭКОНОМИЧЕСКОЙ ДЕЯТЕЛЬНОСТИ

	в процентах к предыдущему году						
	2005	2010	2012	2013	2014	2015	2016
Добыча полезных ископаемых	101,0	113,0	105,8	107,4	90,4	83,2	119,1
добыча топливно-энергетических полезных ископаемых	91,5	47,1	-	-	-	-	-
добыча полезных ископаемых, кроме топливно-энергетических	101,1	114,7	107,1	107,4	90,4	83,2	119,1
Обрабатывающие производства	104,6	110,4	108,6	107,8	99,7	101,9	104,8
производство пищевых продуктов, включая напитки, и табака	98,5	87,2	103,3	91,2	81,3	121,7	125,7
текстильное и швейное производство	132,5	103,5	123,2	119,3	70,1	97,9	108,5
производство кожи, изделий из кожи и производство обуви	62,5	102,7	107,8	92,3	110,6	85,5	132,9
обработка древесины и производ- ство изделий из дерева	108,2	130,0	103,8	116,2	103,9	101,4	114,4
целлюлозно-бумажное производ- ство; издательская и полиграфиче- ская деятельность	95,9	125,6	149,2	109,2	68,4	110,4	54,5
химическое производство	106,5	96,9	94,3	115,1	92,5	114,0	97,0
производство резиновых и пласт- массовых изделий	93,9	117,7	135,5	129,2	72,5	122,0	99,0
производство прочих неметалличе- ских минеральных продуктов	95,5	98,6	106,2	86,9	104,1	79,7	99,7
металлургическое производство и производство готовых металличе- ских изделий	97,2	122,6	110,4	115,5	115,1	100,9	110,6
производство машин и оборудования	118,2	139,7	106,0	151,2	82,1	84,2	114,2
производство электрооборудования, электронного и оптического обору- дования	116,7	116,5	114,5	101,4	119,8	83,7	96,7
производство транспортных средств и оборудования	98,4	115,3	109,0	96,5	151,6	130,3	83,9
прочие производства	101,0	122,2	99,6	91,9	81,3	77,6	103,1
Производство и распределение электроэнергии, газа и воды	105,1	99,0	100,5	97,6	109,3	100,6	94,4
производство, передача и распреде- ление электроэнергии	105,8	97,9	100,3	97,6	114,0	102,3	91,9
производство, передача и распреде- ление пара и горячей воды (тепловой энергии)	100,5	104,3	101,4	97,8	91,8	91,7	109,0

ИНДЕКСЫ ПРОИЗВОДСТВА ПО ВИДАМ ЭКОНОМИЧЕСКОЙ ДЕЯТЕЛЬНОСТИ

в процентах к предыдущему году

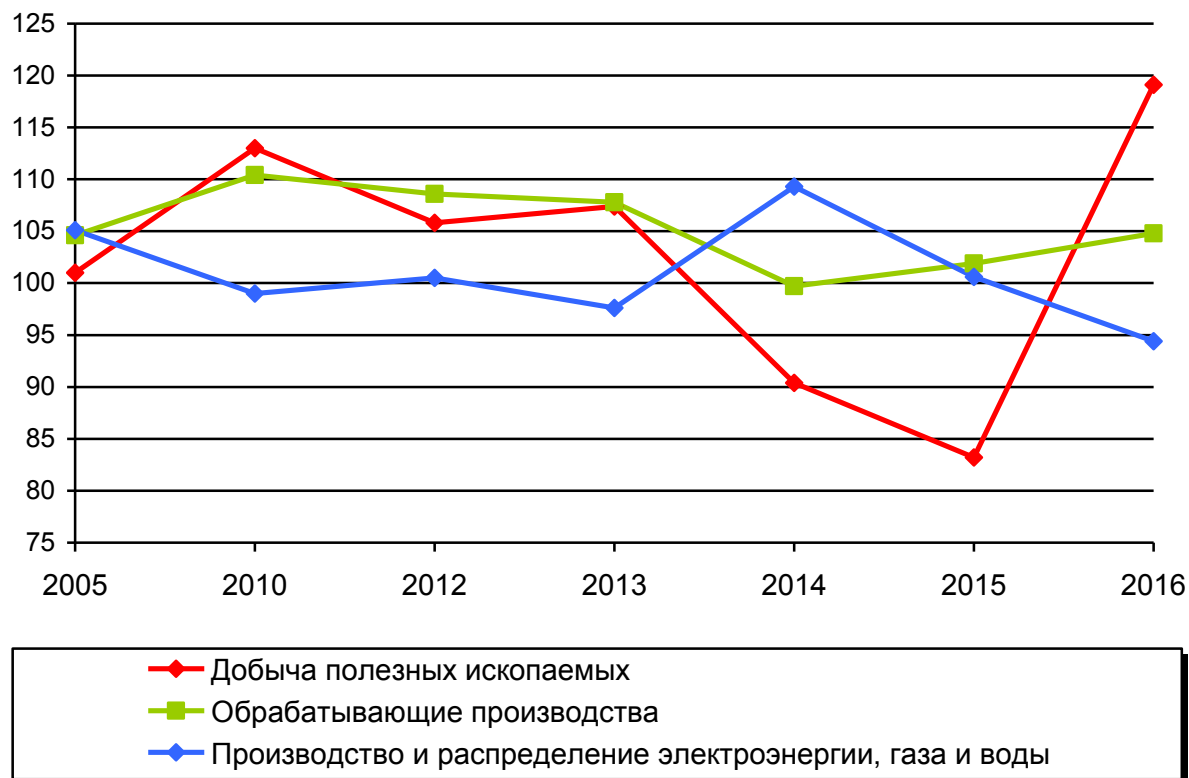

**ОБЪЕМ ОТГРУЖЕННЫХ ТОВАРОВ СОБСТВЕННОГО ПРОИЗВОДСТВА,
ВЫПОЛНЕННЫХ РАБОТ И УСЛУГ СОБСТВЕННЫМИ СИЛАМИ ПО ВИДАМ
ЭКОНОМИЧЕСКОЙ ДЕЯТЕЛЬНОСТИ**

	в фактически действовавших ценах; миллионов рублей						
	2005	2010	2012	2013	2014	2015	2016
Добыча полезных ископаемых	620	1104	1777	1990	1398	951	1404
<i>из неё:</i>							
добыча топливно-энергетических полезных ископаемых	26	27	3	5	16	7	0,0
добыча полезных ископаемых, кроме топливно-энергетических	594	1077	1774	1985	1382	944	1404
Обрабатывающие производства	51398	105017	129460	137851	140286	163516	180557
<i>из них:</i>							
производство пищевых продуктов, включая напитки, и табака	8367	14420	16334	16150	16689	25640	28616
текстильное и швейное производство	1488	3871	4034	5604	5727	6064	7588
производство кожи, изделий из кожи и производство обуви	55	486	548	619	707	795	1100
обработка древесины и производство изделий из дерева	912	4265	6649	7449	7484	8329	11381
целлюлозно-бумажное производство; издательская и полиграфическая дея- тельность	718	3337	3991	4196	3958	2498	5011
производство кокса и нефтепродуктов	-	26	-	-	49	49	309
химическое производство	5888	12160	17081	19710	19519	29827	26488
производство резиновых и пластмас- совых изделий	1376	6966	9374	11289	12610	15957	21319
производство прочих неметалличе- ских минеральных продуктов	3858	7039	11532	12057	10310	8261	7951
металлургическое производство и производство готовых металлических изделий	2855	10591	11381	12831	14892	14765	15121
производство машин и оборудования	2042	5777	6957	6366	4786	3776	6201
производство электрооборудования, электронного и оптического оборудо- вания	4885	12729	17091	18108	18549	19462	20545
производство транспортных средств и оборудования	5138	9540	11734	10968	13752	14868	14655
прочие производства	13042	13804	12753	12504	11254	13224	14270
Производство и распределение электроэнергии, газа и воды	23392	53812	46344	52194	53872	55236	55230
<i>из него:</i>							
производство, передача и распреде- ление электроэнергии, газа, пара и горячей воды	22938	52851	45371	51234	52905	54174	54175
сбор, очистка и распределение воды	454	962	973	960	967	1063	1056

**СТРУКТУРА ОБЪЕМА ОТГРУЖЕННЫХ ТОВАРОВ СОБСТВЕННОГО
ПРОИЗВОДСТВА, ВЫПОЛНЕННЫХ РАБОТ И УСЛУГ СОБСТВЕННЫМИ СИЛАМИ
ПО ВИДАМ ЭКОНОМИЧЕСКОЙ ДЕЯТЕЛЬНОСТИ**

	процентов						
	2005	2010	2012	2013	2014	2015	2016
Добыча полезных ископаемых	100	100	100	100	100	100	100
<i>из неё:</i>							
добыча топливно-энергетических полезных ископаемых	4,1	2,4	0,2	0,2	1,1	0,7	0,0
добыча полезных ископаемых, кроме топливно-энергетических	95,9	97,6	99,8	99,8	98,9	99,3	100,0
Обрабатывающие производства	100	100	100	100	100	100	100
<i>из них:</i>							
производство пищевых продуктов, включая напитки, и табака	16,3	13,7	12,6	11,7	11,9	15,7	15,8
текстильное и швейное производство	2,9	3,7	3,1	4,1	4,1	3,7	4,2
производство кожи, изделий из кожи и производство обуви	0,1	0,5	0,4	0,4	0,5	0,5	0,6
обработка древесины и производство изделий из дерева	1,8	4,1	5,1	5,4	5,3	5,1	6,3
целлюлозно-бумажное производство; издательская и полиграфическая деятель- ность	1,4	3,2	3,1	3,1	2,8	1,5	2,8
производство кокса и нефтепродуктов	-	0,0	-	-	0,0	0,0	0,2
химическое производство	11,5	11,6	13,2	14,3	13,9	18,2	14,7
производство резиновых и пластмассовых изделий	2,7	6,6	7,2	8,2	9,0	9,8	11,8
производство прочих неметаллических минеральных продуктов	7,5	6,7	8,9	8,7	7,3	5,1	4,4
металлургическое производство и произ- водство готовых металлических изделий	5,6	10,1	8,8	9,3	10,6	9,0	8,4
производство машин и оборудования	4,0	5,5	5,4	4,6	3,4	2,3	3,4
производство электрооборудования, элек- тронного и оптического оборудования	9,5	12,1	13,2	13,2	13,2	11,9	11,4
производство транспортных средств и оборудования	10,0	9,1	9,1	7,9	9,8	9,1	8,1
прочие производства	25,4	13,1	9,9	9,1	8,0	8,1	7,9
Производство и распределение электроэнергии, газа и воды	100	100	100	100	100	100	100
<i>из него:</i>							
производство, передача и распределение электроэнергии, газа, пара и горячей воды	98,1	98,2	97,9	98,2	98,2	98,1	98,1
сбор, очистка и распределение воды	1,9	1,8	2,1	1,8	1,8	1,9	1,9

**УРОВЕНЬ ИСПОЛЬЗОВАНИЯ СРЕДНЕГОДОВОЙ
ПРОИЗВОДСТВЕННОЙ МОЩНОСТИ ОРГАНИЗАЦИЙ ПО ВЫПУСКУ ОТДЕЛЬНЫХ
ВИДОВ ПРОДУКЦИИ¹⁾**

в процентах

	2010	2012	2013	2014	2015	2016
Добыча полезных ископаемых						
материалы строительные нерудные	54	53	56	39	35	60
<i>в том числе:</i>						
пески природные	55	42	47	29	23	49
галька, гравий, щебень	46	74	71	54	51	71
Производство пищевых продуктов, включая напитки, и табака						
мясо и субпродукты пищевые убойных животных	26	18	36	39	64	99,3
колбасные изделия	46	36	24	14	55	... ²⁾
цельномолочная продукция (в пересчете на молоко)	61	50	37	21	44	24
масло сливочное и пасты масляные	15	11	12	4	0,2	0,1
комбикорма и добавки белково-витаминные	22	38	37	25	63	59
хлеб и хлебобулочные изделия	51	50	45	45	46	44
кондитерские изделия	45	63	64	71	66	54
макаронные изделия	77	57	44	11	31	16
Текстильное и швейное производство						
трикотажные изделия- всего	63	29	86	89	97	... ²⁾
Обработка древесины и производство изделий из дерева						
лесоматериалы, продольно распиленные или расколотые, разделенные на слои или лущеные, толщиной более 6 мм, шпалы железнодорожные или трамвайные деревянные, непропитанные	13	17	16	10	8	5
блоки оконные в сборе (комплектно)	21	27	... ²⁾	... ²⁾	... ²⁾	... ²⁾
блоки дверные в сборе (комплектно)	46	34	... ²⁾	... ²⁾	... ²⁾	... ²⁾
Производство резиновых и пластмассовых изделий						
плиты, листы, пленка и полосы (ленты) полимерные, непористые прочие	68	77	96	86	76	78
мешки и сумки, включая конические, из полимеров этилена	... ²⁾	... ²⁾	... ²⁾	99,3	... ²⁾	... ²⁾
изделия упаковочные полимерные прочие	63	... ²⁾	... ²⁾	... ²⁾	... ²⁾	... ²⁾
Производство прочих неметаллических минеральных продуктов						
кирпич керамический неогнеупорный строительный	96	96	78	81	71	58
блоки стеновые крупные (включая блоки стен подвалов) из бетона	72	... ²⁾	... ²⁾	... ²⁾	... ²⁾	... ²⁾
конструкции и детали сборные железобетонные	69	75	76	69	47	45

¹⁾ Без субъектов малого предпринимательства.

²⁾ Здесь и далее в таблицах раздела данные не публикуются в целях обеспечения конфиденциальности первичных статистических данных, полученных от организаций, в соответствии с Федеральным законом от 29.11.2007 г. № 282-ФЗ "Об официальном статистическом учете и системе государственной статистики в Российской Федерации" (ст.4, п.5; ст.9, п.1).

ОСНОВНЫЕ ПОКАЗАТЕЛИ РАБОТЫ ОРГАНИЗАЦИЙ ОТДЕЛЬНЫХ ВИДОВ ЭКОНОМИЧЕСКОЙ ДЕЯТЕЛЬНОСТИ

ОСНОВНЫЕ ПОКАЗАТЕЛИ РАБОТЫ ОРГАНИЗАЦИЙ ПО ВИДУ ЭКОНОМИЧЕСКОЙ ДЕЯТЕЛЬНОСТИ "ДОБЫЧА ПОЛЕЗНЫХ ИСКОПАЕМЫХ"

	2005	2010	2012	2013	2014	2015	2016
Число действующих организаций (на конец года)	32	36	65	76	70	68	86
Объем отгруженных товаров собственного производства, выполненных работ и услуг собственными силами, млн. руб.	619,7	1104,0	1777,3	1989,6	1397,8	950,6	1404,1
Индекс производства, в процентах к предыдущему году	101,0	113,0	105,8	107,4	90,4	83,2	119,1
Среднегодовая численность работников организаций, человек	1693	1513	1123	1609	1276	839	806
Сальдированный финансовый результат (прибыль минус убыток) ¹⁾ , млн. руб.	38,3	-106,6	-67,5	-61,4	-110,6	157,1	-158,0
Рентабельность проданных товаров, продукции (работ, услуг) ¹⁾ , процентов	11,7	-6,5	-0,5	-2,2	-6,7	-5,4	-4,6
Затраты на 1 рубль продукции(работ, услуг) ³⁾ , коп.	90,5	108,1	99,6	99,0	115,6	115,5	101,5

¹⁾ Здесь и далее в таблицах раздела - по данным бухгалтерской отчетности. Знак (-) означает убыток (убыточность).

³⁾ Здесь и далее в таблицах раздела - без субъектов малого предпринимательства.

ДОБЫЧА И ПЕРЕРАБОТКА ПРОЧИХ ПОЛЕЗНЫХ ИСКОПАЕМЫХ

	2010	2012	2013	2014	2015	2016
Материалы строительные нерудные, тыс. м ³	4673,6	4535,6	5115,5	4573,3	3612,6	3831,0
в том числе:						
пески природные	2542,0	2375,9	2952,4	2585,6	1838,7	1419,8
гранулы каменные, крошка и порошок; галька, гравий, щебень или камень дробленый	2131,6	2159,7	2163,1	1987,7	1773,9	2411,2

**ОСНОВНЫЕ ПОКАЗАТЕЛИ РАБОТЫ ОРГАНИЗАЦИЙ
ПО ВИДУ ЭКОНОМИЧЕСКОЙ ДЕЯТЕЛЬНОСТИ
"ПРОИЗВОДСТВО ПИЩЕВЫХ ПРОДУКТОВ, ВКЛЮЧАЯ НАПИТКИ, И ТАБАКА"**

	2005	2010	2012	2013	2014	2015	2016
Число действующих организаций (на конец года)	350	350	321	325	308	278	289
Объем отгруженных товаров собственного производства, выполненных работ и услуг собственными силами, млн. руб.	8367,0	14419,5	16334,2	16149,9	16688,5	25639,5	28615,8
Индекс производства, в процентах к предыдущему году	98,5	87,2	103,3	91,2	81,3	121,7	125,7
Среднегодовая численность работников организаций, человек	11691	10416	8629	7938	7877	8415	8069
Сальдированный финансовый результат (прибыль минус убыток) ¹⁾ , млн. руб.	53,6	-154,3	25,1	292,5	-215,3	396,2	1773,1
Рентабельность проданных товаров, продукции (работ, услуг) ¹⁾ , процентов	2,9	4,4	3,4	4,3	3,1	5,8	8,5
Затраты на 1 рубль продукции (работ, услуг) ³⁾ , коп.	87,6	97,0	96,7	95,0	96,8	92,1	85,1

ПРОИЗВОДСТВО ОСНОВНЫХ ВИДОВ ПИЩЕВЫХ ПРОДУКТОВ И НАПИТКОВ

	2010	2012	2013	2014	2015	2016
Мясо и субпродукты пищевые убойных животных, т	4473	4237	6332	13856	53892	80773
Изделия колбасные, т	9356	6681	7460	7883	7312	7561
Полуфабрикаты мясные (мясосодержащие) охлажденные, подмороженные и замороженные, т	3460	4289	4688	4449	8780	26823
Консервы мясные (мясосодержащие), тыс. условных банок	11728	... ²⁾	... ²⁾	14080	15229	11693
Рыба и продукты рыбные переработанные и консервированные, т	19103	24360	22317	20776	16166	5805
<i>в том числе:</i>						
сельдь всех видов обработки	3764	5873	4210	3586	2125	556
рыба (кроме сельди) соленая	1381	996	1108	1701	1549	173
рыба (кроме сельди) копченая	3343	4647	... ²⁾	3669	2593	453
Пресервы рыбные, тыс. условных банок	23071	... ²⁾	... ²⁾	... ²⁾	21255	10127
Фруктовоовощные консервы, млн. условных банок	107,6	118,9	118,3	117,8	165,2	165,4
Майонезы. Соусы майонезные. Соусы на основе растительных масел. Кремы на растительных маслах, т	1542	1544	1314	1266	... ²⁾	... ²⁾
Цельномолочная продукция (в пересчете на молоко), т	87861	71296	53197	30736	20141	13742
Молоко и сливки в твердых формах, т	5831	... ²⁾	... ²⁾	... ²⁾	... ²⁾	... ²⁾
Масло сливочное и пасты масляные, т	3744	2552	1467	589	152	55
Сыры и продукты сырные, т	1804	2025	1084	437	472	1346
Продукты кисломолочные, кроме сметаны и творога, т	8762	3136	3203	2615	2403	913
Сметана, т	4158	2789	2805	1424	1209	784
Творог, т	3111	2088	1406	495	431	247
Комбикорма, т	63622	122738	143347	83707	105590	105453
Хлеб и хлебобулочные изделия, т	64918	58003	57880	57505	59965	57723
Кондитерские изделия, т	9946	11942	11907	11603	10720	8833
Макаронные изделия, т	19501	13970	10153	879	66	40
Пиво, кроме отходов пивоварения, тыс. дкл	... ²⁾	... ²⁾	292	1062	2210	5406
Воды минеральные, тыс. полулитров	37978	30011	40042	68243	58708	40740
Напитки безалкогольные, тыс. дкл	1748	1039	483	659	1314	1084

**ОСНОВНЫЕ ПОКАЗАТЕЛИ РАБОТЫ ОРГАНИЗАЦИЙ
ПО ВИДУ ЭКОНОМИЧЕСКОЙ ДЕЯТЕЛЬНОСТИ
"ТЕКСТИЛЬНОЕ И ШВЕЙНОЕ ПРОИЗВОДСТВО"**

	2005	2010	2012	2013	2014	2015	2016
Число действующих организаций (на конец года)	126	170	158	159	156	150	147
Объем отгруженных товаров собственного производства, выполненных работ и услуг собственными силами, млн. руб.	1487,7	3871,1	4034,2	5604,1	5727,5	6063,7	7588,5
Индекс производства, в процентах к предыдущему году	132,5	103,5	123,2	119,3	70,1	97,9	108,5
Среднегодовая численность работников организаций, человек	7104	6406	4741	6666	6367	6283	6389
Сальдированный финансовый результат (прибыль минус убыток) ¹⁾ , млн. руб.	-30,3	29,2	-584,3	-517,5	-1520,5	-67,0	7,6
Рентабельность проданных товаров, продукции (работ, услуг) ¹⁾ , процентов	0,3	1,3	-5,3	-1,2	-6,0	-3,1	-1,0
Затраты на 1 рубль продукции (работ, услуг) ³⁾ , коп.	101,0	96,2	106,0	110,0	109,4	103,1	100,3

**ПРОИЗВОДСТВО ОТДЕЛЬНЫХ ВИДОВ ПРОДУКЦИИ
ТЕКСТИЛЬНОГО И ШВЕЙНОГО ПРОИЗВОДСТВА**

	2010	2012	2013	2014	2015	2016
Белье постельное, тыс. шт.	71,6	143,1	237,9	37,0	28,5	13,6
Изделия трикотажные чулочно-носочные, тыс. пар	39459	36844	35496	22240	22967	25448
Трикотажные изделия - всего, тыс. шт.	14900	19689	20441	19751	18246	21829
<i>в том числе:</i>						
верхний трикотаж	13046	15400	15056	14603	14367	16187
бельевой трикотаж	1894	3656	4689	4779	3634	5386
Спецодежда, тыс. шт.	804,8	824,6	816,3	840,1	761,4	843,2

**ОСНОВНЫЕ ПОКАЗАТЕЛИ РАБОТЫ ОРГАНИЗАЦИЙ
ПО ВИДУ ЭКОНОМИЧЕСКОЙ ДЕЯТЕЛЬНОСТИ
"ПРОИЗВОДСТВО КОЖИ, ИЗДЕЛИЙ ИЗ КОЖИ И ПРОИЗВОДСТВО ОБУВИ"**

	2005	2010	2012	2013	2014	2015	2016
Число действующих организаций (на конец года)	9	10	5	10	10	8	10
Объем отгруженных товаров собственного производства, выполненных работ и услуг собственными силами, млн. руб.	55,4	486,5	548,4	618,5	706,7	795,1	1099,8
Индекс производства, в процентах к предыдущему году	62,5	102,7	107,8	92,3	110,6	85,5	132,9
Среднегодовая численность работников организаций, человек	339	781	530	552	608	579	669
Сальдированный финансовый результат (прибыль минус убыток) ¹⁾ , млн. руб.	3,0	3,9	10,2	13,6	11,1	7,4	25,2
Рентабельность проданных товаров, продукции (работ, услуг) ¹⁾ , процентов	7,4	0,5	1,8	2,3	-0,1	1,2	2,8
Затраты на 1 рубль продукции (работ, услуг) ³⁾ , коп.	... ²⁾	100,4	... ²⁾	... ²⁾	... ²⁾	... ²⁾	-

ПРОИЗВОДСТВО ОБУВИ

	2010	2012	2013	2014	2015	2016
Обувь, тыс. пар	209	197	176	245	122	225

**ОСНОВНЫЕ ПОКАЗАТЕЛИ РАБОТЫ ОРГАНИЗАЦИЙ
ПО ВИДУ ЭКОНОМИЧЕСКОЙ ДЕЯТЕЛЬНОСТИ
"ОБРАБОТКА ДРЕВЕСИНЫ И ПРОИЗВОДСТВО ИЗДЕЛИЙ ИЗ ДЕРЕВА"**

	2005	2010	2012	2013	2014	2015	2016
Число действующих органи- заций (на конец года)	154	220	217	193	167	164	191
Объем отгруженных товаров собственного производства, выполненных работ и услуг собственными силами, млн. руб.	912,1	4265,4	6648,7	7448,5	7484,2	8329,1	11381,5
Индекс производства, в про- центах к предыдущему году	108,2	130,0	103,8	116,2	103,9	101,4	114,4
Среднегодовая численность работников организаций, человек	2024	2471	2360	2234	1947	2030	2282
Сальдированный финансо- вый результат (прибыль ми- нус убыток) ¹⁾ , млн. руб.	-58,0	-547,8	663,8	1215,9	22,9	219,0	-1087,3
Рентабельность проданных товаров, продукции (работ, услуг) ¹⁾ , процентов	-3,6	1,7	13,3	20,4	11,1	1,0	-5,3
Затраты на 1 рубль продук- ции (работ, услуг) ³⁾ , коп.	108,6	96,1	87,2	82,0	84,6	98,1	105,5

**ПРОИЗВОДСТВО ОТДЕЛЬНЫХ ВИДОВ ПРОДУКЦИИ
ДЕРЕВООБРАБОТКИ**

	2010	2012	2013	2014	2015	2016
Лесоматериалы, продольно распи- ленные или расколотые, разделенные на слои или лущеные, толщиной бо- лее 6 мм; шпалы железнодорожные или трамвайные деревянные, непро- питанные, тыс. м ³	60,1	63,6	44,3	31,5	72,1	92,1
Блоки оконные в сборе (комплектно), тыс. м ²	13,9	13,9	17,3	9,4	0,7	... ²⁾
Блоки дверные в сборе (комплектно), тыс. м ²	28,7	22,8	17,9	10,2	7,3	6,0

**ОСНОВНЫЕ ПОКАЗАТЕЛИ РАБОТЫ ОРГАНИЗАЦИЙ
ПО ВИДУ ЭКОНОМИЧЕСКОЙ ДЕЯТЕЛЬНОСТИ
"ЦЕЛЛЮЛОЗНО-БУМАЖНОЕ ПРОИЗВОДСТВО; ИЗДАТЕЛЬСКАЯ И
ПОЛИГРАФИЧЕСКАЯ ДЕЯТЕЛЬНОСТЬ"**

	2005	2010	2012	2013	2014	2015	2016
Число действующих организаций (на конец года)	101	139	164	157	144	146	174
Объем отгруженных товаров собственного производства, выполненных работ и услуг собственными силами, млн. руб.	717,9	3337,2	3990,9	4196,2	3957,7	2498,1	5010,9
Индекс производства, в процентах к предыдущему году	95,9	125,6	149,2	109,2	68,4	110,4	54,5
Среднегодовая численность работников организаций, человек	2735	2666	2600	2434	2402	2085	2104
Сальдированный финансовый результат (прибыль минус убыток) ¹⁾ , млн. руб.	56,8	200,8	321,9	299,1	84,5	211,2	268,8
Рентабельность проданных товаров, продукции (работ, услуг) ¹⁾ , процентов	6,8	11,7	13,0	11,0	6,4	5,2	6,2
Затраты на 1 рубль продукции (работ, услуг) ³⁾ , коп.	93,1	100,3	88,3	101,0	89,8	119,1	144,1

**ПРОИЗВОДСТВО ОТДЕЛЬНЫХ ВИДОВ ПРОДУКЦИИ
ЦЕЛЛЮЛОЗНО-БУМАЖНОГО ПРОИЗВОДСТВА; ИЗДАТЕЛЬСКОЙ И
ПОЛИГРАФИЧЕСКОЙ ДЕЯТЕЛЬНОСТИ**

	2010	2012	2013	2014	2015	2016
Книги, брошюры, листовки и аналогичные издания, переплетенные печатные, млн. шт.	954,0	845,8	882,5	808,6	785,8	854,5
Газеты (экземпляров, тираж условный - в 4-х полосном исчислении формата А2), млн. шт.	223,4	257,6	254,2	296,3	152,2	67,0
Бланки деловые самокопируемые (включая полистно проложенные копируемые наборы), бумага не копируемая (листов-оттисков), млн. шт.	5,5	... ²⁾	... ²⁾	... ²⁾	... ²⁾	... ²⁾

**ОСНОВНЫЕ ПОКАЗАТЕЛИ РАБОТЫ ОРГАНИЗАЦИЙ
ПО ВИДУ ЭКОНОМИЧЕСКОЙ ДЕЯТЕЛЬНОСТИ
"ХИМИЧЕСКОЕ ПРОИЗВОДСТВО"**

	2005	2010	2012	2013	2014	2015	2016
Число действующих организаций (на конец года)	18	38	41	38	37	41	47
Объем отгруженных товаров собственного производства, выполненных работ и услуг собственными силами, млн. руб.	5888,1	12160,2	17081,1	19709,8	19518,9	29827,0	26488,4
Индекс производства, в процентах к предыдущему году	106,5	96,9	94,3	115,1	92,5	114,0	97,0
Среднегодовая численность работников организаций, человек	3554	2872	2899	2326	2145	2435	2575
Сальдированный финансовый результат (прибыль минус убыток) ¹⁾ , млн. руб.	1404,9	3392,0	5521,9	5116,4	525,0	11408,7	9673,5
Рентабельность проданных товаров, продукции (работ, услуг) ¹⁾ , процентов	34,9	25,0	34,2	29,4	27,7	64,7	28,1
Затраты на 1 рубль продукции (работ, услуг) ³⁾ , коп.	74,7	80,6	73,6	76,0	76,4	58,9	76,8

**ПРОИЗВОДСТВО ОТДЕЛЬНЫХ ВИДОВ ПРОДУКЦИИ
ХИМИЧЕСКОГО ПРОИЗВОДСТВА**

	2010	2012	2013	2014	2015	2016
Материалы лакокрасочные и аналогичные для нанесения покрытий, краски и мастики полиграфические, т	1113	3772	3129	11472	9038	7105

**ОСНОВНЫЕ ПОКАЗАТЕЛИ РАБОТЫ ОРГАНИЗАЦИЙ
ПО ВИДУ ЭКОНОМИЧЕСКОЙ ДЕЯТЕЛЬНОСТИ
"ПРОИЗВОДСТВО РЕЗИНОВЫХ И ПЛАСТМАССОВЫХ ИЗДЕЛИЙ"**

	2005	2010	2012	2013	2014	2015	2016
Число действующих организаций (на конец года)	44	138	142	132	134	136	159
Объем отгруженных товаров собственного производства, выполненных работ и услуг собственными силами, млн. руб.	1376,0	6966,0	9373,7	11289,0	12610,4	15957,1	21319,3
Индекс производства, в процентах к предыдущему году	93,9	117,7	135,5	129,2	72,5	122,0	99,0
Среднегодовая численность работников организаций, человек	1737	3280	3313	4370	4603	4960	5810
Сальдированный финансовый результат (прибыль минус убыток) ¹⁾ , млн. руб.	22,0	131,6	168,9	257,8	331,6	546,8	893,2
Рентабельность проданных товаров, продукции (работ, услуг) ¹⁾ , процентов	7,6	3,2	3,9	3,8	5,7	6,4	5,3
Затраты на 1 рубль продукции (работ, услуг) ³⁾ , коп.	104,8	100,2	97,7	97,0	95,2	94,3	93,3

**ПРОИЗВОДСТВО ОТДЕЛЬНЫХ ВИДОВ РЕЗИНОВЫХ
И ПЛАСТМАССОВЫХ ИЗДЕЛИЙ**

	2010	2012	2013	2014	2015	2016
Мононити с размером поперечного сечения более 1 мм; прутки, стержни и фасонные профили полимерные, т	564	933	2299	854	796	395
Плиты, листы, пленка и полосы (ленты) полимерные, непористые прочие, т	49706	60166	75811	73048	66341	70493
Изделия упаковочные полимерные прочие, тыс. шт.	14135	41966	45648	7639	140910	136463
Окна и их коробки, подоконники полимерные, тыс. м ²	401,4	320,8	356,2	336,6	365,3	337,9
Двери и их коробки полимерные, м ²	3352	4748	6096	10078	8002	6755

**ОСНОВНЫЕ ПОКАЗАТЕЛИ РАБОТЫ ОРГАНИЗАЦИЙ
ПО ВИДУ ЭКОНОМИЧЕСКОЙ ДЕЯТЕЛЬНОСТИ
"ПРОИЗВОДСТВО ПРОЧИХ НЕМЕТАЛЛИЧЕСКИХ МИНЕРАЛЬНЫХ ПРОДУКТОВ"**

	2005	2010	2012	2013	2014	2015	2016
Число действующих организаций (на конец года)	86	179	178	183	177	177	183
Объем отгруженных товаров собственного производства, выполненных работ и услуг собственными силами, млн. руб.	3857,8	7038,9	11531,7	12057,3	10310,2	8261,2	7951,1
Индекс производства, в процентах к предыдущему году	95,5	98,6	106,2	86,9	104,1	79,7	99,7
Среднегодовая численность работников организаций, человек	6991	6206	6395	6153	5890	5470	4820
Сальдированный финансовый результат (прибыль минус убыток) ¹⁾ , млн. руб.	129,1	-129,2	200,4	276,4	109,5	53,5	376,1
Рентабельность проданных товаров, продукции (работ, услуг) ¹⁾ , процентов	1,3	-0,7	5,5	6,2	5,9	5,1	4,6
Затраты на 1 рубль продукции (работ, услуг) ³⁾ , коп.	98,8	108,2	94,8	93,0	97,5	113,4	120,4

**ПРОИЗВОДСТВО ОТДЕЛЬНЫХ ВИДОВ ПРОЧИХ
НЕМЕТАЛЛИЧЕСКИХ МИНЕРАЛЬНЫХ ПРОДУКТОВ**

	2010	2012	2013	2014	2015	2016
Кирпич керамический неогнеупорный строительный, млн. условных кирпичей	66,3	94,5	97,3	97,1	76,5	62,7
Блоки стеновые крупные (включая блоки стен подвалов) из бетона, млн. условных кирпичей	17,2	16,0	14,3	11,7	8,6	6,8
Конструкции и детали сборные железобетонные, тыс. м ³	443,7	536,6	525,5	526,2	420,3	388,8
Бетон, готовый для заливки (товарный бетон), тыс. м ³	174,2	179,0	200,5	231,8	151,9	117,3
Смеси асфальтобетонные дорожные, аэродромные и асфальтобетон (горячие и теплые), тыс. т	445,1	424,3	447,5	283,4	172,6	377,3

**ОСНОВНЫЕ ПОКАЗАТЕЛИ РАБОТЫ ОРГАНИЗАЦИЙ
ПО ВИДУ ЭКОНОМИЧЕСКОЙ ДЕЯТЕЛЬНОСТИ
"МЕТАЛЛУРГИЧЕСКОЕ ПРОИЗВОДСТВО И ПРОИЗВОДСТВО ГОТОВЫХ
МЕТАЛЛИЧЕСКИХ ИЗДЕЛИЙ"**

	2005	2010	2012	2013	2014	2015	2016
Число действующих организаций (на конец года)	104	181	189	181	196	178	207
Объем отгруженных товаров собственного производства, выполненных работ и услуг собственными силами, млн. руб.	2854,6	10591,1	11381,2	12831,1	14892,0	14765,5	15121,4
Индекс производства, в процентах к предыдущему году	97,2	122,6	110,4	115,5	115,1	100,9	110,6
Среднегодовая численность работников организаций, человек	3582	6422	6317	6259	6040	5319	5235
Сальдированный финансовый результат (прибыль минус убыток) ¹⁾ , млн. руб.	83,8	75,9	330,6	127,7	-605,9	-390,2	374,8
Рентабельность проданных товаров, продукции (работ, услуг) ¹⁾ , процентов	6,0	3,5	5,2	3,0	2,3	1,4	3,7
Затраты на 1 рубль продукции (работ, услуг) ³⁾ , коп.	78,9	151,8	98,6	98,0	101,5	96,7	105,4

**ПРОИЗВОДСТВО ОТДЕЛЬНЫХ ВИДОВ ПРОДУКЦИИ МЕТАЛЛУРГИЧЕСКОГО
ПРОИЗВОДСТВА И ГОТОВЫХ МЕТАЛЛИЧЕСКИХ ИЗДЕЛИЙ**

	2010	2012	2013	2014	2015	2016
Конструкции строительные сборные из стали, тыс. т	... ²⁾	10,5	16,3	16,3	17,8	16,7

**ОСНОВНЫЕ ПОКАЗАТЕЛИ РАБОТЫ ОРГАНИЗАЦИЙ
ПО ВИДУ ЭКОНОМИЧЕСКОЙ ДЕЯТЕЛЬНОСТИ
"ПРОИЗВОДСТВО МАШИН И ОБОРУДОВАНИЯ"**

	2005	2010	2012	2013	2014	2015	2016
Число действующих организаций (на конец года)	135	126	146	133	144	136	159
Объем отгруженных товаров собственного производства, выполненных работ и услуг собственными силами, млн. руб.	2042,3	5777,3	6956,8	6366,2	4785,8	3776,3	6201,5
Индекс производства, в процентах к предыдущему году	118,2	139,7	106,0	151,2	82,1	84,2	114,2
Среднегодовая численность работников организаций, человек	5703	5027	5378	4498	4619	3289	2822
Сальдированный финансовый результат (прибыль минус убыток) ¹⁾ , млн. руб.	90,2	180,6	15,8	6,6	-297,9	98,6	-79,3
Рентабельность проданных товаров, продукции (работ, услуг) ¹⁾ , процентов	4,7	4,8	2,9	4,1	-0,7	3,3	4,0
Затраты на 1 рубль продукции (работ, услуг) ³⁾ , коп.	95,2	97,0	97,0	100,0	109,9	95,0	83,8

ПРОИЗВОДСТВО ОТДЕЛЬНЫХ ВИДОВ МАШИН И ОБОРУДОВАНИЯ

	2010	2012	2013	2014	2015	2016
Машины и оборудование специального назначения и их составные части прочие, млн. руб.	121,1	111,2	673,9	267,7	... ²⁾	... ²⁾

**ОСНОВНЫЕ ПОКАЗАТЕЛИ РАБОТЫ ОРГАНИЗАЦИЙ
ПО ВИДУ ЭКОНОМИЧЕСКОЙ ДЕЯТЕЛЬНОСТИ
"ПРОИЗВОДСТВО ЭЛЕКТРООБОРУДОВАНИЯ, ЭЛЕКТРОННОГО И
ОПТИЧЕСКОГО ОБОРУДОВАНИЯ"**

	2005	2010	2012	2013	2014	2015	2016
Число действующих органи- заций (на конец года)	65	127	130	140	148	146	162
Объем отгруженных товаров собственного производства, выполненных работ и услуг собственными силами, млн. руб.	4884,8	12728,6	17091,3	18108,2	18548,8	19462,0	20545,2
Индекс производства, в про- центах к предыдущему году	116,7	116,5	114,5	101,4	119,8	83,7	96,7
Среднегодовая численность работников организаций, че- ловек	9356	9672	9845	9580	9294	9293	9507
Сальдированный финансо- вый результат (прибыль ми- нус убыток) ¹⁾ , млн. руб.	273,1	616,2	1000,1	883,5	742,6	2098,4	1534,2
Рентабельность проданных товаров, продукции (работ, услуг) ¹⁾ , процентов	7,1	6,8	6,1	5,6	7,8	8,1	7,6
Затраты на 1 рубль продук- ции (работ, услуг) ³⁾ , коп.	93,2	95,7	97,0	98,0	90,2	90,6	92,5

**ПРОИЗВОДСТВО ОТДЕЛЬНЫХ ВИДОВ ЭЛЕКТРООБОРУДОВАНИЯ,
ЭЛЕКТРОННОГО И ОПТИЧЕСКОГО ОБОРУДОВАНИЯ**

	2010	2012	2013	2014	2015	2016
Устройства коммутации и защиты электрических цепей на напряжение не более 1 кВ, млн. руб.	252	322	281	358	372	348
Проводники электрического тока про- чие на напряжение не более 1 кВ (с со- единительными приспособлениями или без них), тыс. км	180,7	160,1	170,8	180,2	149,8	161,5
Светильники и устройства осветитель- ные, тыс. шт.	256,3	249,5	204,6	198,9	175,5	159,5
Изделия медицинские, включая хирур- гическое оборудование, ортопедиче- ские приспособления и их составные части, млн. руб.	191	228	286	276	341	286
Приборы для контроля прочих физиче- ских величин, млн. руб.	1009	1450	1579	1622	1728	1834

**ОСНОВНЫЕ ПОКАЗАТЕЛИ РАБОТЫ ОРГАНИЗАЦИЙ
ПО ВИДУ ЭКОНОМИЧЕСКОЙ ДЕЯТЕЛЬНОСТИ
"ПРОИЗВОДСТВО ТРАНСПОРТНЫХ СРЕДСТВ И ОБОРУДОВАНИЯ"**

	2005	2010	2012	2013	2014	2015	2016
Число действующих организаций (на конец года)	28	44	31	36	39	37	36
Объем отгруженных товаров собственного производства, выполненных работ и услуг собственными силами, млн. руб.	5138,0	9540,4	11734,4	10967,7	13751,8	14868,0	14654,8
Индекс производства, в процентах к предыдущему году	98,4	115,3	109,0	96,5	151,6	130,3	83,9
Среднегодовая численность работников организаций, человек	14961	9287	8709	7415	6735	6586	6104
Сальдированный финансовый результат (прибыль минус убыток) ¹⁾ , млн. руб.	-36,1	288,2	317,1	-13,9	987,9	1259,8	897,8
Рентабельность проданных товаров, продукции (работ, услуг) ¹⁾ , процентов	2,2	4,7	3,8	2,3	7,5	8,0	8,1
Затраты на 1 рубль продукции (работ, услуг) ³⁾ , коп.	101,3	92,8	96,8	99,0	95,7	93,5	81,0

**ПРОИЗВОДСТВО ОТДЕЛЬНЫХ ВИДОВ ТРАНСПОРТНЫХ СРЕДСТВ
И ОБОРУДОВАНИЯ**

	2010	2012	2013	2014	2015	2016
Части и принадлежности для автотранспортных средств и их двигателей, млн. руб.	1743	1862	1463	752	551	830

**ОСНОВНЫЕ ПОКАЗАТЕЛИ РАБОТЫ ОРГАНИЗАЦИЙ
ПО ВИДУ ЭКОНОМИЧЕСКОЙ ДЕЯТЕЛЬНОСТИ
"ПРОЧИЕ ПРОИЗВОДСТВА"**

	2005	2010	2012	2013	2014	2015	2016
Число действующих организаций (на конец года)	98	154	165	168	164	168	177
Объем отгруженных товаров собственного производства, выполненных работ и услуг собственными силами, млн. руб.	13041,7	13803,6	12753,0	12504,1	11254,2	13224,4	14270,2
Индекс производства, в процентах к предыдущему году	101,0	122,2	99,6	91,9	81,3	77,6	103,1
Среднегодовая численность работников организаций, человек	6261	4672	4248	3963	3682	3480	3394
Сальдированный финансовый результат (прибыль минус убыток) ¹⁾ , млн. руб.	114,9	343,1	54,2	107,0	256,2	584,6	-148,9
Рентабельность проданных товаров, продукции (работ, услуг) ¹⁾ , процентов	1,8	1,3	1,2	2,3	3,6	3,1	4,3
Затраты на 1 рубль продукции (работ, услуг) ³⁾ , коп.	109,4	86,8	117,5	76,0	85,5	92,7	102,1

**ПРОИЗВОДСТВО ОТДЕЛЬНЫХ ВИДОВ ПРОДУКЦИИ
ПРОЧИХ ПРОИЗВОДСТВ**

	2010	2012	2013	2014	2015	2016
Мебель, млн. руб.	589	1057	931	823	715	2070
Кресла, тыс. шт.	22,5	4,8	3,8	2,8	1,5	2,0
Диваны, кушетки, софы, тахты, тыс. шт.	0,9	1,9	1,8	1,7	1,2	1,5
Диваны-кровати, тыс. шт.	4,1	4,5	4,3	3,2	1,8	1,5
Столешки кухонные, для столовой и гостиной, тыс. шт.	58,7	107,8	59,3	46,2	49,5	91,8
Шкафы кухонные, для спальни, столовой и гостиной, тыс. шт.	44,4	97,2	46,3	49,4	63,2	132,8
Игры и игрушки, млн. руб.	283,6	326,4	448,3	326,8	287,4	254,0

**ОСНОВНЫЕ ПОКАЗАТЕЛИ РАБОТЫ ОРГАНИЗАЦИЙ
ПО ВИДУ ЭКОНОМИЧЕСКОЙ ДЕЯТЕЛЬНОСТИ
"ПРОИЗВОДСТВО И РАСПРЕДЕЛЕНИЕ ЭЛЕКТРОЭНЕРГИИ, ГАЗА И ВОДЫ"**

	2005	2010	2012	2013	2014	2015	2016
Число действующих организаций (на конец года)	391	312	280	303	306	292	285
Объем отгруженных товаров собственного производства, выполненных работ и услуг собственными силами, млн. руб.	23391,8	53812,2	46343,6	52194,2	53872,0	55236,5	55230,4
Индекс производства, в процентах к предыдущему году	105,1	99,0	100,5	97,6	109,3	100,6	94,4
Среднегодовая численность работников организаций, человек	19515	20945	21186	20753	20064	19225	18611
Сальдированный финансовый результат (прибыль минус убыток) ¹⁾ , млн. руб.	539,1	305,3	138,4	-2622,4	81,8	155,6	312,7
Рентабельность проданных товаров, продукции (работ, услуг) ¹⁾ , процентов	4,0	3,4	1,7	1,3	3,1	2,6	3,1
Затраты на 1 рубль продукции (работ, услуг) ³⁾ , коп.	74,6	96,4	97,8	98,0	46,7	98,6	96,0

ПРОИЗВОДСТВО ЭЛЕКТРОЭНЕРГИИ И ТЕПЛОЭНЕРГИИ

	2010	2012	2013	2014	2015	2016
Электроэнергия, млн. кВт. ч	24294	23932	23337	26678	27294	25094
Тепловая энергия, тыс. Гкал	8311	7908	7931	7414	7026	7577

СЕЛЬСКОЕ ХОЗЯЙСТВО

По категории "**сельскохозяйственные организации**" показаны данные по хозяйственным товариществам, обществам и партнерствам, обществам с ограниченной ответственностью, публичным и непубличным акционерным обществам, производственным кооперативам, унитарным предприятиям, подсобным хозяйствам несельскохозяйственных организаций и учреждений.

К **хозяйствам населения** относятся личные подсобные и другие индивидуальные хозяйства граждан в сельских и городских поселениях, а также хозяйства граждан, имеющих земельные участки в садоводческих, огороднических и дачных некоммерческих объединениях граждан.

Личные подсобные хозяйства - форма непредпринимательской деятельности по производству и переработке сельскохозяйственной продукции, осуществляемой личным трудом гражданина и членов его семьи в целях удовлетворения личных потребностей на земельном участке, предоставленном или приобретенном для ведения личного подсобного хозяйства. Землепользование хозяйств может состоять из приусадебных и полевых участков.

Садоводческое, огородническое или дачное некоммерческое объединение граждан – некоммерческая организация, учрежденная гражданами на добровольных началах для содействия ее членам в решении общих социально-хозяйственных задач ведения садоводства, огородничества и дачного хозяйства.

Крестьянское (фермерское) хозяйство представляет собой объединение граждан, связанных родством и (или) свойством, имеющих в общей собственности имущество и совместно осуществляющих предпринимательскую, производственную и иную хозяйственную деятельность (производство, переработку, хранение, транспортировку и реализацию сельскохозяйственной продукции), основанную на их личном участии.

Индивидуальный предприниматель по сельскохозяйственной деятельности – гражданин (физическое лицо), занимающийся предпринимательской деятельностью без образования юридического лица с момента его государственной регистрации в соответствии с Гражданским кодексом Российской Федерации и заявивший в Свидетельстве о государственной регистрации виды деятельности, отнесенные согласно Общероссийскому классификатору видов экономической деятельности (ОКВЭД) к сельскому хозяйству.

Продукция сельского хозяйства представляет собой сумму данных об объеме продукции растениеводства и животноводства всех сель-

хозпроизводителей, включая хозяйства индивидуального сектора (хозяйства населения, крестьянские (фермерские) хозяйства и индивидуальные предприниматели), в стоимостной оценке по фактически действовавшим ценам.

Продукция растениеводства включает стоимость сырых продуктов, полученных от урожая отчетного года – зерна, продукции технических культур (семян масличных культур, продукции льна), картофеля, овощей, плодов и ягод, кормовых культур (кормовых корнеплодов, однолетних и многолетних сеяных трав, убранных на сено, зеленую массу и силос), семян и посадочного материала сельскохозяйственных культур и многолетних насаждений, стоимость выращивания цветов и посадочного материала для декоративных целей и изменение стоимости незавершенного производства в растениеводстве от начала к концу года (посадка и выращивание до плодоношения сельскохозяйственных культур и многолетних насаждений).

Продукция животноводства включает стоимость сырых продуктов, полученных в результате выращивания и хозяйственного использования сельскохозяйственных животных и птицы (молока, шерсти, яиц и др.), стоимость выращивания (приплода, прироста, привеса) скота и птицы в отчетном году, стоимость продукции пчеловодства и др.

Для исчисления **индекса производства продукции сельского хозяйства** используется показатель ее объема в сопоставимых ценах предыдущего года. Индекс производства продукции сельского хозяйства - относительный показатель, характеризующий изменение объема произведенных продуктов растениеводства и животноводства в сравниваемых периодах.

Сельскохозяйственные угодья – земельные угодья, систематически используемые для получения сельскохозяйственной продукции. К ним относятся пашня, залежь, многолетние насаждения, сенокосы и пастбища.

Пашня – сельскохозяйственное угодье, систематически обрабатываемое и используемое под посевы сельскохозяйственных культур, включая посевы многолетних трав, а также чистые пары.

Посевные площади – часть пашни, занятая под посевы сельскохозяйственных культур.

Валовой сбор сельскохозяйственных культур включает в себя объем собранной продукции, как с основных, так и с повторных и междурядных посевов в сельскохозяйственных организациях, крестьянских (фермерских) хозяйствах, у индивидуальных предпринимателей и в хозяйствах населения.

Поголовье скота включает поголовье всех возрастных групп соответствующего вида сельскохозяйственных животных.

Производство скота и птицы на убой – показатель, характеризующий результат использования скота и птицы для забоя на мясо. Общий объем производства скота и птицы на убой отражается в живом весе и в пересчете на убойный вес и включает как проданные скот и птицу, подлежащие забою, так и забитые в сельскохозяйственных организациях, крестьянских (фермерских) хозяйствах, у индивидуальных предпринимателей и в хозяйствах населения.

Производство молока характеризуется фактически надоемным сырым коровьим и козьим молоком, независимо от того, было ли оно реализовано или потреблено в хозяйстве на выпойку молодняка. Молоко, высосанное молодняком при подсосном его содержании, в продукцию не включается и не учитывается при определении средних удоев.

Производство шерсти включает весь объем фактически настриженной невымытой овечьей шерсти, а также тонкий и грубый волос коз. Шерсть, полученная с овчин при промышленной переработке их на кожу, в продукцию не включается.

Производство яиц включает их сбор за год от всех видов сельскохозяйственной птицы, в том числе яйца, пошедшие на воспроизводство птицы (инкубация и др.).

Данные по посевным площадям, производству продуктов растениеводства и животноводства, продукции сельского хозяйства пересчитаны по результатам Всероссийской сельскохозяйственной переписи 2006 года.

В объем реализации продуктов сельского хозяйства включается продажа продукции сельскохозяйственными организациями по всем каналам: организациям, осуществляющим закупки для государственных и муниципальных нужд, перерабатывающим организациям, организациям оптовой торговли, на рынках, биржах, аукционах, через собственную торговую сеть и организации общественного питания, в порядке оплаты труда, по бартеру и др.

Лесовосстановление - проведение мероприятий по восстановлению лесов на вырубках, гарях, пустырях, прогалинах и иных бывших под лесом площадях. Лесовосстановление осуществляется путем естественного, искусственного (создание лесных культур) или комбинированного восстановления лесов.

СЕЛЬСКОЕ ХОЗЯЙСТВО

ОБЩАЯ ЗЕМЕЛЬНАЯ ПЛОЩАДЬ И РАСПРЕДЕЛЕНИЕ
СЕЛЬСКОХОЗЯЙСТВЕННЫХ УГОДИЙ ПО ЗЕМЛЕПОЛЬЗОВАТЕЛЯМ¹⁾

на конец года; тысяч гектаров

Годы	Наличие земель у землепользователей, занимающихся сельскохозяйственным производством	в том числе земли			
		сельскохозяйственных организаций	крестьянских (фермерских) хозяйств ²⁾	в личном пользовании граждан	
				личные подсобные хозяйства	коллективные и индивидуальные сады и огороды

Общая земельная площадь

1990	3846,2	3769,4	7,1	47,2	6,0
1995	3674,2	2847,1	150,8	151,0	19,9
2005	3160,4	2769,7	120,3	114,2	16,0
2010	2224,6	1594,6	91,3	125,7	16,4
2012	2175,3	1520,5	88,5	126,4	17,8
2013	2181,0	1509,2	89,0	126,5	17,8
2014	2173,5	1493,0	92,9	126,0	17,8
2015	2175,7	1493,8	94,3	126,5	17,8
2016	2179,6	1501,0	93,1	126,9	17,9

Все сельскохозяйственные угодья

1990	2212,3	2107,0	5,9	43,7	6,0
1995	2057,3	1392,5	118,3	145,5	19,9
2005	1725,6	1380,3	86,4	107,8	15,2
2010	1657,8	1053,2	78,2	118,5	15,6
2012	1661,8	1034,9	75,7	119,2	16,9
2013	1665,5	1022,2	76,2	119,3	16,9
2014	1660,9	1012,8	76,3	119,1	17,0
2015	1662,0	1012,9	76,8	119,5	16,9
2016	1663,8	1018,2	76,5	119,8	17,0

Продолжение

Годы	Наличие земель у землепользователей, занимающихся сельскохозяйственным производством	в том числе земли			
		сельскохозяйственных организаций	крестьянских (фермерских) хозяйств ²⁾	в личном пользовании граждан	
				личные подсобные хозяйства	коллективные и индивидуальные сады и огороды

Пашня

1990	1531,4	1096,5	4,0	37,2	1,3
1995	1440,5	1177,1	96,0	82,6	4,9
2005	1256,4	1050,9	69,8	74,9	2,6
2010	1208,6	790,3	61,5	82,6	2,7
2012	1212,9	771,1	58,9	84,1	4,1
2013	1216,0	759,2	59,0	84,0	4,1
2014	1211,8	752,2	59,1	83,3	4,1
2015	1213,8	753,8	59,4	83,7	4,1
2016	1215,1	758,8	59,1	84,0	4,1

Сенокосы и пастбища

1990	653,3	467,5	1,8	-	-
1995	583,9	366,0	21,0	61,5	-
2005	444,4	320,2	16,1	31,4	0,3
2010	424,4	256,3	16,2	34,0	0,7
2012	424,3	257,0	16,1	33,2	0,6
2013	424,9	256,2	16,5	33,4	0,6
2014	424,4	253,8	16,6	33,9	0,7
2015	423,8	252,5	16,7	33,9	0,6
2016	424,2	252,7	16,7	34,0	0,7

¹⁾ По данным Управления Росреестра по Смоленской области.²⁾ Включая индивидуальных предпринимателей.

ПРОДУКЦИЯ СЕЛЬСКОГО ХОЗЯЙСТВА ПО КАТЕГОРИЯМ ХОЗЯЙСТВ

в фактически действовавших ценах; миллионов рублей

	2010	2012	2013	2014	2015	2016
Хозяйства всех категорий						
Продукция сельского хозяйства	14365,7	18477,0	20201,3	21926,7	24270,9	24283,6
<i>в том числе:</i>						
растениеводства	5724,7	7632,5	9159,5	9004,1	11460,3	10112,9
животноводства	8641,0	10844,5	11041,8	12922,6	12810,6	14170,7
Сельскохозяйственные организации						
Продукция сельского хозяйства	5293,6	8188,2	8385,9	10836,6	12105,8	13032,3
<i>в том числе:</i>						
растениеводства	1708,3	2892,8	2850,9	2664,3	3887,3	3861,2
животноводства	3585,3	5295,4	5535,0	8172,3	8218,5	9171,1
Хозяйства населения						
Продукция сельского хозяйства	8338,2	9139,8	10511,6	9798,0	10551,5	9707,9
<i>в том числе:</i>						
растениеводства	3802,4	4291,7	5772,3	5765,4	6720,9	5419,3
животноводства	4535,8	4848,1	4739,3	4032,6	3830,6	4288,6
Крестьянские (фермерские) хозяйства¹⁾						
Продукция сельского хозяйства	733,9	1149,0	1303,8	1292,1	1613,6	1543,4
<i>в том числе:</i>						
растениеводства	214,0	448,0	536,3	574,4	852,1	832,4
животноводства	519,9	701,0	767,5	717,7	761,5	711,0

¹⁾ Включая индивидуальных предпринимателей.

**СТРУКТУРА ПРОДУКЦИИ СЕЛЬСКОГО ХОЗЯЙСТВА
ПО КАТЕГОРИЯМ ХОЗЯЙСТВ**

в фактически действовавших ценах; в процентах к итогу

	2010	2012	2013	2014	2015	2016
Продукция сельского хозяйства						
Хозяйства всех категорий	100	100	100	100	100	100
<i>в том числе:</i>						
сельскохозяйственные организации	36,9	44,3	41,5	49,4	49,9	53,7
хозяйства населения	58,0	49,5	52,0	44,7	43,5	40,0
крестьянские (фермерские) хозяйства ¹⁾	5,1	6,2	6,5	5,9	6,6	6,3
Растениеводство						
Хозяйства всех категорий	100	100	100	100	100	100
<i>в том числе:</i>						
сельскохозяйственные организации	29,9	37,9	31,1	29,6	33,9	38,2
хозяйства населения	66,4	56,2	63,0	64,0	58,7	53,6
крестьянские (фермерские) хозяйства ¹⁾	3,7	5,9	5,9	6,4	7,4	8,2
Животноводство						
Хозяйства всех категорий	100	100	100	100	100	100
<i>в том числе:</i>						
сельскохозяйственные организации	41,5	48,8	50,1	63,2	64,2	64,7
хозяйства населения	52,5	44,7	42,9	31,2	29,9	30,3
крестьянские (фермерские) хозяйства ¹⁾	6,0	6,5	7,0	5,6	5,9	5,0

¹⁾ Включая индивидуальных предпринимателей.

**ИНДЕКСЫ ПРОИЗВОДСТВА ПРОДУКЦИИ СЕЛЬСКОГО ХОЗЯЙСТВА
ПО КАТЕГОРИЯМ ХОЗЯЙСТВ В 2016 ГОДУ**

в сопоставимых ценах; в процентах к предыдущему году

	Продукция сель- ского хозяйства	в том числе	
		растениеводства	животноводства
Хозяйства всех категорий	98,8	88,1	108,5
<i>в том числе:</i>			
сельскохозяйственные организации	107,7	92,3	115,0
хозяйства населения	89,2	84,0	98,4
крестьянские (фермерские) хозяйства ¹⁾	96,0	101,4	89,9

¹⁾ Включая индивидуальных предпринимателей.

**ОСНОВНЫЕ ПОКАЗАТЕЛИ ПРОИЗВОДСТВЕННОЙ ДЕЯТЕЛЬНОСТИ
СЕЛЬСКОХОЗЯЙСТВЕННЫХ ОРГАНИЗАЦИЙ**

	1995	2005	2010	2012	2013	2014	2015	2016
Посевная площадь, тыс. га	966,9	478,3	391,7	398,0	379,6	330,4	314,8	315,5
<i>в том числе:</i>								
зерновых и зернобобовых культур	378,1	89,5	73,5	105,4	98,4	89,9	85,6	93,7
технических культур	26,0	8,8	12,0	13,6	14,1	7,5	9,4	13,7
картофеля	4,5	0,5	0,8	2,4	1,5	1,6	1,7	1,1
овощей (открытого грунта)	0,7	0,3	0,4	0,7	0,4	0,5	0,5	0,2
Поголовье скота (на конец года), тыс. голов								
крупного рогатого скота	373,6	133,0	104,0	104,7	93,5	73,4	73,5	78,2
<i>в том числе коров</i>	152,9	65,0	50,5	50,5	44,9	34,9	32,4	35,1
свиней	106,9	42,6	63,5	108,8	186,1	207,8	220,3	282,2
овец и коз	0,5	0,3	2,3	2,8	1,3	2,6	2,6	2,8
Производство основных видов сельскохозяйственной продукции, тыс. т								
зерно (в весе после доработки)	362,6	115,4	70,9	185,9	158,1	190,9	196,6	193,6
льноволокно	10,3	3,9	0,5	1,3	2,2	2,4	3,4	4,6
картофель	43,5	4,3	9,6	30,8	21,7	29,7	34,8	16,3
овощи	8,6	6,9	5,2	8,4	9,5	11,1	10,4	8,8
скот и птица на убой (в живом весе)	46,0	15,0	20,6	27,6	35,2	53,4	51,0	57,7
молоко	297,1	166,9	151,3	180,6	165,5	129,6	124,9	124,4
шерсть (в физическом весе), т	1	1	2	-	-	3	3	2
яйца, млн. шт.	168,1	135,0	142,9	189,7	231,5	192,7	119,5	122,2

**ПРОИЗВОДСТВО ОСНОВНЫХ ВИДОВ СЕЛЬСКОХОЗЯЙСТВЕННОЙ ПРОДУКЦИИ
КРЕСТЬЯНСКИМИ (ФЕРМЕРСКИМИ) ХОЗЯЙСТВАМИ¹⁾**

	ТЫСЯЧ ТОНН						
	2005	2010	2012	2013	2014	2015	2016
Зерно (в весе после доработки)	14,8	11,6	27,3	26,7	33,1	37,9	35,6
Льноволокно	0,7	0,3	0,8	0,5	0,4	0,4	0,5
Картофель	3,9	5,8	11,8	13,7	13,9	21,1	17,6
Овощи	0,5	1,1	2,5	4,1	4,1	4,0	4,1
Скот и птица на убой							
в живом весе	1,2	2,7	2,3	2,5	2,0	1,8	1,6
в убойном весе	0,7	1,7	1,5	1,5	1,2	1,1	1,0
Молоко	16,2	23,9	31,0	34,1	28,7	26,7	23,9
Яйца, млн. шт.	1,1	0,5	0,6	0,4	0,4	0,5	0,8
Шерсть (в физическом весе), центнеров	17	42	89	99	54	68	59

¹⁾ Включая индивидуальных предпринимателей.

**ПРОИЗВОДСТВО ОСНОВНЫХ ВИДОВ СЕЛЬСКОХОЗЯЙСТВЕННОЙ ПРОДУКЦИИ
ХОЗЯЙСТВАМИ НАСЕЛЕНИЯ**

	ТЫСЯЧ ТОНН						
	2005	2010	2012	2013	2014	2015	2016
Зерно (в весе после доработки)	7,3	3,4	3,8	3,5	4,2	3,6	3,4
Картофель	230,6	159,9	177,0	198,1	181,9	198,9	166,7
Овощи	63,7	60,3	64,5	63,7	63,6	58,1	56,4
Плоды и ягоды	28,5	23,5	20,1	26,5	23,9	29,4	19,2
Скот и птица на убой (в убойном весе)	19,0	16,7	15,7	14,0	10,9	8,4	8,5
Молоко	189,0	124,7	114,2	98,7	77,3	66,5	59,6
Яйца, млн. шт.	107,5	89,9	84,4	81,9	79,2	76,8	76,8
Шерсть (в физическом весе), т	28	26	28	24	23	24	26

ЗЕМЛИ В ЛИЧНОМ ПОЛЬЗОВАНИИ ГРАЖДАН¹⁾

	1995	2005	2010	2012	2013	2014	2015	2016
Личные подсобные хозяйства								
Число семей, тыс.	185,5	167,3	174,2	177,6	178,5	179,4	181,5	182,3
Площадь, тыс. га	151,0	114,2	125,7	126,4	126,5	126,0	126,5	126,9
В среднем на 1 семью, соток	81,4	68,3	72,2	71,2	70,9	70,2	69,7	69,6
Коллективные сады								
Число семей, тыс.	135,3	113,4	110,8	111,1	111,2	108,3	111,1	111,5
Площадь, тыс. га	15,0	14,4	15,2	16,6	16,6	16,6	16,6	16,7
В среднем на 1 семью, соток	11,1	12,7	13,7	14,9	14,9	15,3	14,9	15,0
Коллективные огороды								
Число семей, тыс.	33,9	15,2	15,1	15,3	15,3	15,3	15,3	15,3
Площадь, тыс. га	4,9	1,6	1,2	1,2	1,2	1,2	1,2	1,2
В среднем на 1 семью, соток	14,5	10,6	7,9	7,8	7,8	7,8	7,8	7,8

¹⁾ По данным Управления Росреестра по Смоленской области.

РЕАЛИЗАЦИЯ ОСНОВНЫХ ПРОДУКТОВ СЕЛЬСКОГО ХОЗЯЙСТВА

Годы	Зерно	Картофель	Овощи	Скот и птица (в живом весе)	Молоко	ТЫСЯЧ ТОНН
						Яйца, млн. шт.
Хозяйства всех категорий						
2005	34,6	12,6	7,0	25,6	208,9	131,9
2010	29,7	18,4	7,1	28,7	201,0	137,9
2012	54,6	27,7	10,1	35,8	231,2	196,4
2013	51,3	26,1	11,7	42,7	202,2	241,2
2014	93,2	27,4	11,7	60,6	171,7	199,7
2015	110,4	36,4	14,7	56,4	166,0	130,0
2016	120,8	24,5	10,2	63,0	163,2	131,4
Сельскохозяйственные организации						
2005	33,6	1,8	5,6	19,6	155,5	127,5
2010	27,5	7,0	5,6	22,4	124,4	129,0
2012	48,2	17,1	8,2	30,1	149,2	188,1
2013	45,4	11,7	8,9	37,3	127,3	233,3
2014	84,4	15,1	8,8	56,0	106,5	191,8
2015	100,6	19,8	11,4	52,5	111,3	120,2
2016	111,3	9,1	6,9	59,3	113,0	121,6

**ПАРК ОСНОВНЫХ ВИДОВ ТЕХНИКИ В СЕЛЬСКОХОЗЯЙСТВЕННЫХ
ОРГАНИЗАЦИЯХ И ОРГАНИЗАЦИЯХ ПО ОБСЛУЖИВАНИЮ
СЕЛЬСКОГО ХОЗЯЙСТВА¹⁾**

	на конец года; штук							
	1995	2005	2010	2012	2013	2014	2015	2016
Тракторы (включая смонтированные)	15122	5505	3269	2808	2488	2297	1998	1746
Плуги	4303	1538	851	750	646	572	510	420
Культиваторы	3370	971	587	510	458	417	386	342
Сеялки	2536	813	430	384	340	296	262	238
Комбайны:								
зерноуборочные	2616	824	416	354	312	304	268	254
кормоуборочные	815	317	200	184	173	155	142	120
картофелеуборочные	611	85	33	30	29	24	27	17
льноуборочные	813	172	45	31	23	21	16	17
Косилки	2573	1225	761	667	582	513	432	381
Пресс-подборщики	1485	792	459	399	360	325	278	245
Жатки валковые	194	28	21	24	23	20	17	17
Разбрасыватели твердых минеральных удобрений	1597	296	183	159	143	124	118	108
Машины для внесения в почву органических удобрений:								
твердых	1692	326	180	131	118	103	96	89
жидких	343	67	35	33	30	27	20	17
Опрыскиватели и опыливатели тракторные	541	114	85	97	87	85	80	78
Доильные установки и агрегаты	2255	839	552	514	469	421	382	321

¹⁾ С 2010 г. - без микропредприятий.

**СПИСАНИЕ ТЕХНИКИ В СЕЛЬСКОХОЗЯЙСТВЕННЫХ ОРГАНИЗАЦИЯХ И
ОРГАНИЗАЦИЯХ ПО ОБСЛУЖИВАНИЮ СЕЛЬСКОГО ХОЗЯЙСТВА¹⁾**

	в процентах к наличию на начало года							
	1995	2005	2010	2012	2013	2014	2015	2016
Тракторы	15	7	6	6	6	5	3	4
Комбайны:								
зерноуборочные	17	12	12	10	10	4	7	6
кормоуборочные	16	12	9	7	5	2	5	6
льноуборочные	21	18	21	9	20	-	6	13
картофелеуборочные	22	22	9	3	7	4	4	-
Жатки валковые	41	12	16	-	-	9	23	-
Доильные установки и агрегаты	19	9	4	5	6	5	7	3

¹⁾ С 2010 г. - без микропредприятий.

**ОБЕСПЕЧЕННОСТЬ СЕЛЬСКОХОЗЯЙСТВЕННЫХ ОРГАНИЗАЦИЙ
ТРАКТОРАМИ И КОМБАЙНАМИ¹⁾**

на конец года

	1995	2005	2010	2012	2013	2014	2015	2016
Приходится тракторов на 1000 га пашни, шт.	11	5	4	3	3	3	2	2
Нагрузка пашни на один трактор, га	88	220	277	315	351	375	436	498
Приходится комбайнов на 1000 га посевов (посадки) соответствующих культур, шт.:								
зерноуборочных	7	9	6	4	4	4	4	3
картофелеуборочных	137	219	78	34	43	39	37	44
льноуборочных	35	20	53	12	11	9	7	7
Приходится посевов (посадки) соответствующих культур на один комбайн, га:								
зерноуборочный	145	108	156	245	269	256	269	290
картофелеуборочный	7	5	13	29	23	26	27	23
льноуборочный	28	50	19	84	88	110	138	139
Приходится на 100 тракторов, шт.:								
плугов	32	32	30	31	30	29	29	28
культиваторов	25	20	21	21	21	21	22	22
сеялок	19	17	15	16	16	15	15	16
грабель	9	11	12	13	12	12	12	11
косилок	19	25	27	27	27	26	25	25

¹⁾ С 2010 г. - без микропредприятий.

**ВНЕСЕНИЕ МИНЕРАЛЬНЫХ УДОБРЕНИЙ ПОД ПОСЕВЫ
В СЕЛЬСКОХОЗЯЙСТВЕННЫХ ОРГАНИЗАЦИЯХ¹⁾**

	1995	2005	2010	2012	2013	2014	2015	2016
Внесено минеральных удобрений (в пересчете на 100% питательных веществ) - всего, тыс. т	12,8	4,7	4,6	5,0	3,5	4,3	4,4	7,1
на один гектар посева, кг	14	9	13	15	11	16	18	31
<i>в том числе под:</i>								
зерновые культуры (без кукурузы)	20	24	22	26	28	35	40	48
лен-долгунец	22	35	41	26	22	17	21	14
овощные культуры	73	139	114	59	72	181	23	123
картофель	36	104	175	99	32	204	292	652
кормовые культуры	8	5	8	9	5	7	7	20
Удельный вес площади с внесенными минеральными удобрениями во всей посевной площади, процентов	20	18	24	28	25	24	29	36

¹⁾ С 2010 г. - без микропредприятий.

**ВНЕСЕНИЕ ОРГАНИЧЕСКИХ УДОБРЕНИЙ ПОД ПОСЕВЫ
В СЕЛЬСКОХОЗЯЙСТВЕННЫХ ОРГАНИЗАЦИЯХ¹⁾**

	1995	2005	2010	2012	2013	2014	2015	2016
Внесено органических удобрений - всего, тыс. т	2043,3	482,3	644,0	749,9	732,9	551,5	481,1	413,5
на один гектар посева, т	2,1	1,0	2,0	2,2	2,4	2,1	2,0	1,8
<i>в том числе под:</i>								
зерновые культуры (без кукурузы)	3,3	3,1	4,7	3,2	3,5	3,0	2,8	2,0
овощные культуры	44,2	29,3	37,1	63,5	90,0	85,7	41,4	81,6
картофель	77,9	40,4	26,0	10,1	10,6	6,9	3,3	2,6
кормовые культуры	0,8	0,5	1,1	1,8	2,0	1,6	1,7	1,8
Удельный вес площади с внесенными органическими удобрениями во всей посевной площади, процентов	5	3	5	10	9	9	9	7

¹⁾ С 2010 г. - без микропредприятий.

РАСТЕНИЕВОДСТВО
ПОСЕВНЫЕ ПЛОЩАДИ СЕЛЬСКОХОЗЯЙСТВЕННЫХ КУЛЬТУР
ПО КАТЕГОРИЯМ ХОЗЯЙСТВ

тысяч гектаров

Годы	Вся посевная площадь	в том числе под посевами			
		зерновых и зернобобовых культур	технических культур	картофеля и овощных культур	кормовых культур
Хозяйства всех категорий					
2005	547,4	104,3	10,0	28,2	404,8
2010	455,8	87,0	13,3	21,5	334,0
2012	474,9	124,8	15,2	23,6	311,3
2013	453,7	116,8	15,1	21,5	300,3
2014	405,5	108,5	8,4	21,3	267,3
2015	400,2	107,5	11,2	20,9	260,6
2016	401,1	116,5	17,5	19,6	247,5
Сельскохозяйственные организации					
2005	478,3	89,5	8,8	0,8	379,2
2010	391,7	73,5	12,0	1,2	305,0
2012	398,0	105,4	13,6	3,1	275,9
2013	379,6	98,4	14,1	1,9	265,2
2014	330,4	89,9	7,5	2,1	230,9
2015	314,8	85,6	9,4	2,2	217,6
2016	315,5	93,7	13,7	1,3	206,8
Хозяйства населения					
2005	36,2	3,3	-	26,9	6,0
2010	27,5	2,5	-	19,7	5,3
2012	27,0	2,2	-	19,6	5,2
2013	25,1	2,2	-	18,7	4,2
2014	24,7	2,1	-	18,3	4,3
2015	23,7	2,2	-	17,3	4,2
2016	23,1	2,1	-	16,9	4,1
Крестьянские (фермерские) хозяйства¹⁾					
2005	32,9	11,5	1,2	0,5	19,6
2010	36,6	11,0	1,3	0,6	23,7
2012	49,9	17,2	1,6	0,9	30,2
2013	49,0	16,2	1,0	0,9	30,9
2014	50,4	16,5	0,9	0,9	32,1
2015	61,7	19,7	1,8	1,5	38,8
2016	62,5	20,7	3,8	1,4	36,6

¹⁾ Включая индивидуальных предпринимателей.

**ПОСЕВНЫЕ ПЛОЩАДИ СЕЛЬСКОХОЗЯЙСТВЕННЫХ КУЛЬТУР
В ХОЗЯЙСТВАХ ВСЕХ КАТЕГОРИЙ**

	тысяч гектаров						
	2005	2010	2012	2013	2014	2015	2016
Вся посевная площадь	547,4	455,8	474,9	453,7	405,5	400,2	401,1
Зерновые и зернобобовые культуры	104,3	87,0	124,8	116,8	108,5	107,5	116,5
<i>в том числе:</i>							
озимые	28,5	20,4	38,0	36,0	32,7	32,9	38,7
<i>из них:</i>							
пшеница ¹⁾	6,6	6,8	17,3	20,0	18,6	20,1	25,3
рожь	22,0	9,1	11,4	8,1	7,2	5,5	6,1
тритикале	-	4,5	9,3	7,9	6,9	7,3	7,3
яровые	75,8	66,7	86,8	80,8	75,8	74,6	77,8
<i>из них:</i>							
пшеница	13,0	11,4	19,0	16,5	14,0	15,9	20,4
тритикале	-	0,0	0,0	0,0	0,0	0,2	0,4
ячмень	5,9	5,8	8,2	8,6	8,6	12,2	11,4
овес	52,8	44,5	52,3	49,9	44,5	39,7	37,2
гречиха	0,9	2,1	1,6	0,7	0,9	0,9	2,0
зернобобовые	3,1	2,9	4,9	4,7	7,2	5,6	6,0
Технические культуры	10,0	13,3	15,2	15,1	8,4	11,2	17,5
<i>из них</i>							
лен-долгунец	9,7	1,6	3,9	4,0	3,1	3,9	5,0
Картофель и овощи	28,2	21,5	23,6	21,5	21,3	20,9	19,6
<i>в том числе:</i>							
картофель	24,4	18,3	20,0	18,1	17,8	17,7	16,7
овощи (без высадков)	3,8	3,3	3,6	3,4	3,5	3,2	2,9
Кормовые культуры	404,8	334,0	311,3	300,3	267,3	260,6	247,5
<i>в том числе:</i>							
многолетние травы	364,7	280,0	246,0	242,4	218,8	210,8	199,9
однолетние травы	25,4	42,7	50,8	43,5	35,3	38,1	35,5
кукуруза на силос, зеленый корм и сенаж	0,0	2,8	6,1	5,5	6,5	5,9	6,9
кормовые корнеплоды (включая сахарную свеклу на корм скоту)	0,4	0,3	0,3	0,3	0,2	0,2	0,3
культуры кормовые на силос (без кукурузы)	14,2	8,2	8,1	8,6	6,5	5,6	4,9
Площадь чистых паров	9,1	3,3	4,4	3,8	2,7	4,6	2,6

¹⁾ 2005 г. - с учетом тритикале.

**ВАЛОВОЙ СБОР И УРОЖАЙНОСТЬ
ОСНОВНЫХ СЕЛЬСКОХОЗЯЙСТВЕННЫХ КУЛЬТУР
В ХОЗЯЙСТВАХ ВСЕХ КАТЕГОРИЙ**

	2005	2010	2012	2013	2014	2015	2016
Валовой сбор, тысяч тонн							
Зерно (в весе после доработки)	137,6	85,8	217,0	188,3	228,2	238,1	232,6
Льноволокно	4,6	0,8	2,1	2,7	2,8	3,8	5,1
Картофель	238,8	175,3	219,6	233,5	225,5	254,8	200,6
Овощи	71,1	66,6	75,4	77,3	78,8	72,5	69,3
Урожайность, центнеров с 1 гектара убранной площади							
Зерновые и зернобобовые культуры (в весе после доработки)	13,9	12,2	18,4	16,6	21,4	22,2	20,5
Лен-долгунец (волокно)	5,2	6,1	6,1	7,0	9,3	9,7	10,3
Картофель	98,0	97,0	112,9	129,8	126,8	144,0	121,2
Овощи открытого грунта	179,5	211,4	221,0	218,5	221,4	220,8	222,5

**ВАЛОВОЙ СБОР И УРОЖАЙНОСТЬ ОТДЕЛЬНЫХ ЗЕРНОВЫХ КУЛЬТУР
В ХОЗЯЙСТВАХ ВСЕХ КАТЕГОРИЙ**

в весе после доработки

	2005	2010	2012	2013	2014	2015	2016
Валовой сбор, тысяч тонн							
Пшеница							
озимая ¹⁾	9,7	9,4	40,0	37,8	55,9	61,7	67,3
яровая	15,3	10,8	32,3	26,3	25,4	33,7	37,5
Тритикале							
озимая	-	6,2	17,2	13,8	16,8	15,4	14,7
яровая	-	0,0	0,0	0,0	0,0	0,5	1,1
Рожь озимая	26,0	10,1	19,8	12,3	13,8	10,2	12,1
Ячмень яровой	8,4	6,2	16,8	17,1	21,4	33,4	28,4
Овес	73,7	40,6	81,3	73,1	77,9	68,5	56,1
Гречиха	0,6	0,5	0,8	0,7	0,7	0,9	1,9
Зернобобовые	3,9	2,0	5,9	5,7	15,2	13,5	12,8
Урожайность, центнеров с 1 гектара убранный площади							
Пшеница							
озимая ¹⁾	14,9	15,8	24,2	19,0	30,2	30,7	26,7
яровая	12,0	12,1	18,0	16,4	18,7	21,2	18,8
Тритикале							
озимая	-	14,8	19,1	17,5	24,3	21,3	20,0
яровая	-	3,5	8,4	7,0	9,0	26,8	27,5
Рожь озимая	11,8	12,0	17,9	15,6	19,3	18,6	20,4
Ячмень яровой	18,4	14,0	21,6	20,3	25,0	27,4	25,4
Овес	14,5	11,6	16,3	15,2	17,8	17,4	15,8
Гречиха	6,2	3,2	5,6	10,1	8,6	10,0	9,4
Зернобобовые	13,1	10,9	15,4	13,5	22,1	24,0	23,6

¹⁾ 2005 г. - с учетом тритикале.

**СТРУКТУРА ПРОИЗВОДСТВА ОСНОВНЫХ ВИДОВ
СЕЛЬСКОХОЗЯЙСТВЕННОЙ ПРОДУКЦИИ ПО КАТЕГОРИЯМ ХОЗЯЙСТВ**
в процентах

Зерно (в весе после доработки)

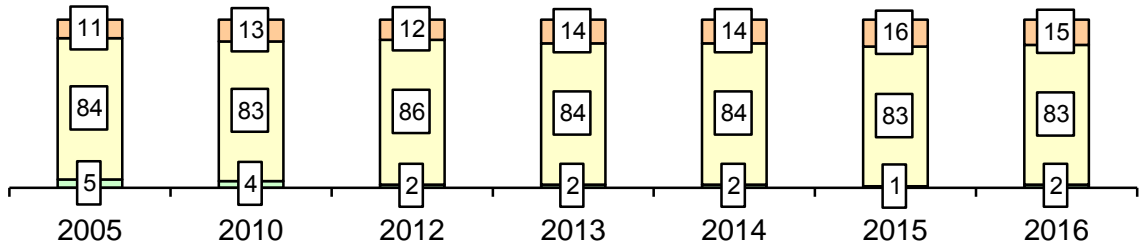

Льноволокно

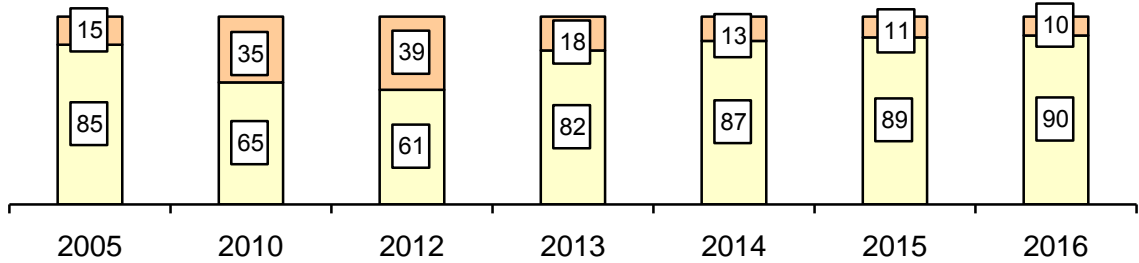

Картофель

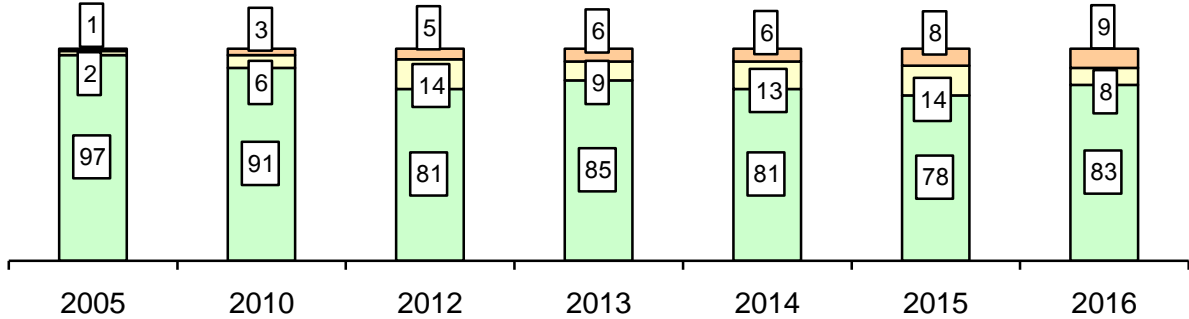

Овощи

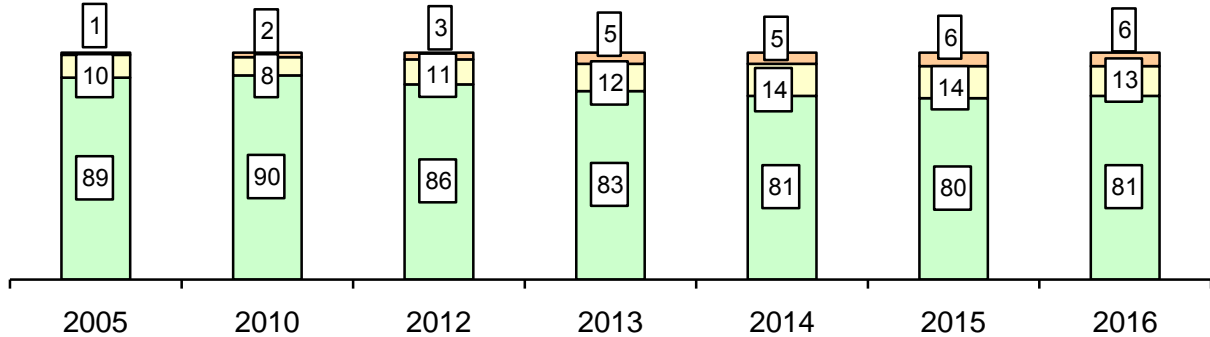

- Крестьянские (фермерские) хозяйства, включая индивидуальных предпринимателей
- Сельскохозяйственные организации
- Хозяйства населения

ЖИВОТНОВОДСТВО

ПОГОЛОВЬЕ СКОТА В ХОЗЯЙСТВАХ ВСЕХ КАТЕГОРИЙ

Годы	Крупный рогатый скот	в том числе коровы	Свиньи	на 1 января; тысяч голов	
				Овцы и козы	Лошади
2006	185,4	109,4	90,5	31,6	5,6
2011	138,9	77,5	85,0	35,8	2,6
2013	138,0	74,8	128,6	35,9	2,2
2014	123,1	65,9	200,2	32,5	1,8
2015	99,0	53,0	217,6	33,1	1,6
2016	99,0	49,5	231,1	33,6	1,5
2017	102,8	51,3	294,6	33,8	1,4

ПОГОЛОВЬЕ СКОТА ПО КАТЕГОРИЯМ ХОЗЯЙСТВ
НА 1 ЯНВАРЯ 2017 ГОДА

	Крупный рогатый скот	в том числе коровы	Свиньи	тысяч голов	
				Овцы и козы	Лошади
Хозяйства всех категорий	102,8	51,3	294,6	33,8	1,4
<i>в том числе:</i>					
сельскохозяйствен- ные организации	78,2	35,1	282,2	2,8	0,4
хозяйства населения ¹⁾	13,4	10,7	11,1	24,9	0,9
крестьянские (фер- мерские) хозяйства ²⁾	11,2	5,5	1,3	6,1	0,1

¹⁾ На основании данных выборочного обследования личных подсобных и других индивидуальных хозяйств граждан.

²⁾ Включая индивидуальных предпринимателей.

СТРУКТУРА ПОГОЛОВЬЯ СКОТА ПО КАТЕГОРИЯМ ХОЗЯЙСТВ

на 1 января, в процентах

Годы	Хозяйства всех категорий	в том числе		
		сельскохозяйственные организации	хозяйства населения	крестьянские (фермерские) хозяйства ¹⁾
Крупный рогатый скот				
2006	100	71,8	23,5	4,7
2011	100	74,9	19,3	5,8
2013	100	75,9	16,4	7,7
2014	100	76,0	14,7	9,3
2015	100	74,1	14,8	11,1
2016	100	74,3	14,2	11,5
2017	100	76,1	13,0	10,9
из него коровы				
2006	100	59,5	36,1	4,4
2011	100	65,2	29,2	5,6
2013	100	67,6	24,6	7,8
2014	100	68,1	22,5	9,4
2015	100	65,9	22,8	11,3
2016	100	65,5	22,7	11,8
2017	100	68,5	20,8	10,7
Свиньи				
2006	100	47,1	39,3	13,6
2011	100	74,7	23,3	2,0
2013	100	84,6	13,6	1,8
2014	100	93,0	6,4	0,6
2015	100	95,5	4,2	0,3
2016	100	95,3	4,3	0,4
2017	100	95,8	3,8	0,4
Овцы и козы				
2006	100	1,0	94,6	4,4
2011	100	6,5	79,5	14,0
2013	100	7,8	69,5	22,7
2014	100	4,2	71,0	24,8
2015	100	8,0	72,0	20,0
2016	100	7,9	73,5	18,6
2017	100	8,4	73,7	17,9
Лошади				
2006	100	32,7	64,3	3,0
2011	100	23,1	73,1	3,8
2013	100	24,3	66,9	8,8
2014	100	24,3	67,6	8,1
2015	100	26,1	65,5	8,4
2016	100	26,5	62,8	10,7
2017	100	27,8	60,5	11,7

¹⁾ Включая индивидуальных предпринимателей.

ПОГОЛОВЬЕ ПТИЦЫ, КРОЛИКОВ, ЧИСЛО ПЧЕЛОСЕМЕЙ

на 1 января

	2006	2011	2013	2014	2015	2016	2017
Птица, тыс. голов							
хозяйства всех категорий	1739,4	1519,9	1677,2	1800,2	1308,6	1178,4	1301,9
сельскохозяйственные организации	700,0	726,0	940,0	1087,0	612,0	486,7	602,7
хозяйства населения	1031,8	789,4	731,5	707,3	691,5	685,7	690,1
крестьянские (фермерские) хозяйства ¹⁾	7,6	4,5	5,7	5,9	5,1	6,0	9,1
Кролики, тыс. голов							
хозяйства всех категорий	14,0	22,6	19,2	17,7	55,6	79,9	139,6
сельскохозяйственные организации	-	0,2	0,8	0,3	37,5	60,6	119,1
хозяйства населения	13,9	22,3	18,2	17,3	18,0	19,0	20,2
крестьянские (фермерские) хозяйства ¹⁾	0,1	0,1	0,2	0,1	0,1	0,3	0,3
Пчелосемьи, тыс. шт.							
хозяйства всех категорий	63,7	71,6	63,9	63,7	63,2	64,2	68,1
сельскохозяйственные организации	0,9	0,9	1,0	0,9	0,8	0,8	0,8
хозяйства населения	62,4	70,4	62,4	62,4	62,0	63,0	66,3
крестьянские (фермерские) хозяйства ¹⁾	0,4	0,3	0,5	0,4	0,4	0,4	1,0

¹⁾ Включая индивидуальных предпринимателей.

**ПРОИЗВОДСТВО ОСНОВНЫХ ПРОДУКТОВ ЖИВОТНОВОДСТВА
В ХОЗЯЙСТВАХ ВСЕХ КАТЕГОРИЙ**

	2005	2010	2012	2013	2014	2015	2016
Скот и птица на убой, тыс. т							
в живом весе	47,5	49,2	54,0	59,2	72,5	66,1	72,5
в убойном весе	28,8	32,9	37,2	41,3	52,9	49,2	54,7
Молоко, тыс. т	372,1	299,9	325,8	298,3	235,6	218,1	207,9
Яйца, млн. шт.	243,6	233,3	274,7	313,8	272,3	196,8	199,8
Шерсть (в физическом весе), т	31	32	37	34	31	34	34
Мед, т	1930	1962	1895	2042	2109	1825	1930

**ПРОИЗВОДСТВО СКОТА И ПТИЦЫ НА УБОЙ ПО ОТДЕЛЬНЫМ ВИДАМ
В ХОЗЯЙСТВАХ ВСЕХ КАТЕГОРИЙ**

в убойном весе; тысяч тонн

Годы	Скот и птица на убой	в том числе			
		крупный рогатый скот	свиньи	овцы и козы	птица
2005	28,8	14,6	10,6	0,6	2,8
2010	32,9	13,8	15,6	0,6	2,7
2012	37,2	14,2	19,6	0,6	2,7
2013	41,3	14,3	23,6	0,6	2,7
2014	52,9	12,3	37,1	0,6	2,7
2015	49,2	9,4	37,2	0,5	1,8
2016	54,7	8,6	43,4	0,4	1,7

ПРОДУКТИВНОСТЬ СКОТА И ПТИЦЫ В ХОЗЯЙСТВАХ ВСЕХ КАТЕГОРИЙ

килограммов

	2005	2010	2012	2013	2014	2015	2016
Надой молока на одну корову	3167	4004	4508	4498	4334	4574	4682
Средняя годовая яйценоскость кур-несушек в сельскохозяйственных организациях ¹⁾ , шт.	256	312	317	298	303	305	305
Средний годовой настриг шерсти с одной овцы (в физическом весе)	1,1	1,3	1,4	1,2	1,2	1,3	1,3
Продукция выращивания скота (приплод, прирост, привес) в расчете на одну голову ¹⁾ :							
крупного рогатого скота	82	99	108	96	82	112	124
свиней	66	174	174	245	237	203	235

¹⁾ С 2010 г. - без субъектов малого предпринимательства.

РАСХОД КОРМОВ В ЖИВОТНОВОДСТВЕ В ХОЗЯЙСТВАХ ВСЕХ КАТЕГОРИЙ

	2005	2010	2012	2013	2014	2015	2016
Все корма в пересчете на кормовые единицы, тыс. т	830	610	625	646	615	561	614
в том числе:							
концентрированные корма	295	224	237	271	298	271	310
Расход кормов в расчете на одну условную голову скота ¹⁾ , ц кормовых единиц	33,4	35,1	34,1	33,7	31,6	31,5	31,5

¹⁾ Условное поголовье скота используется для определения общего поголовья всех видов сельскохозяйственных животных. В качестве условной единицы принята голова взрослого крупного рогатого скота.

**СТРУКТУРА ПРОИЗВОДСТВА ОСНОВНЫХ ПРОДУКТОВ
ЖИВОТНОВОДСТВА ПО КАТЕГОРИЯМ ХОЗЯЙСТВ**

в процентах

Скот и птица на убой (в живом весе)

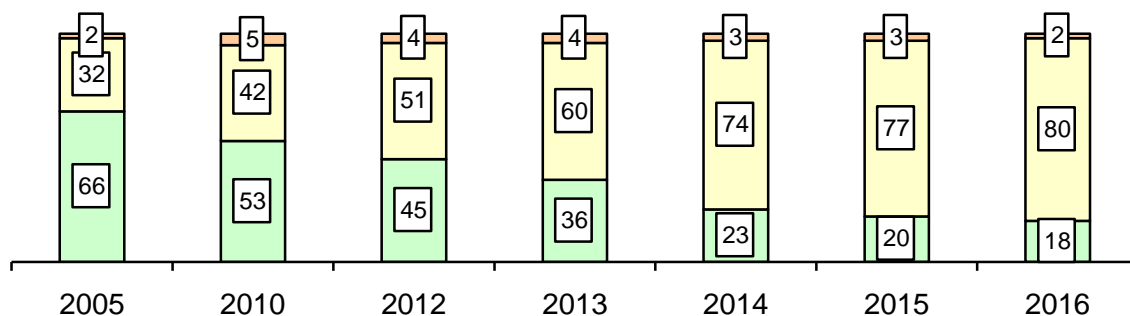

Молоко

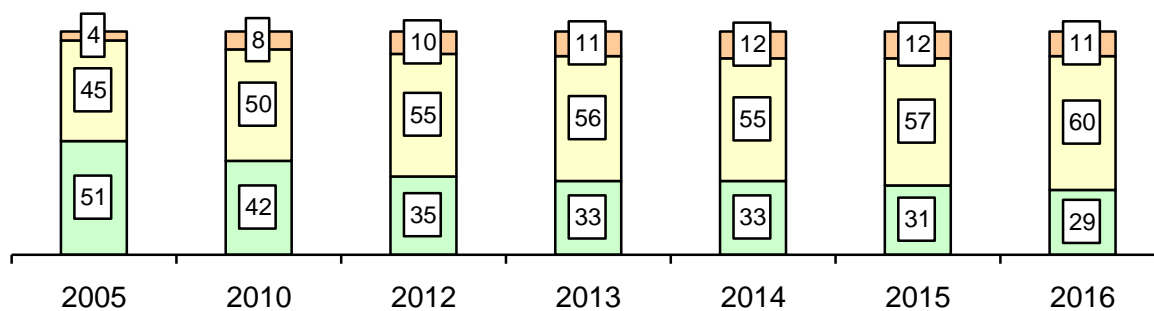

Яйца

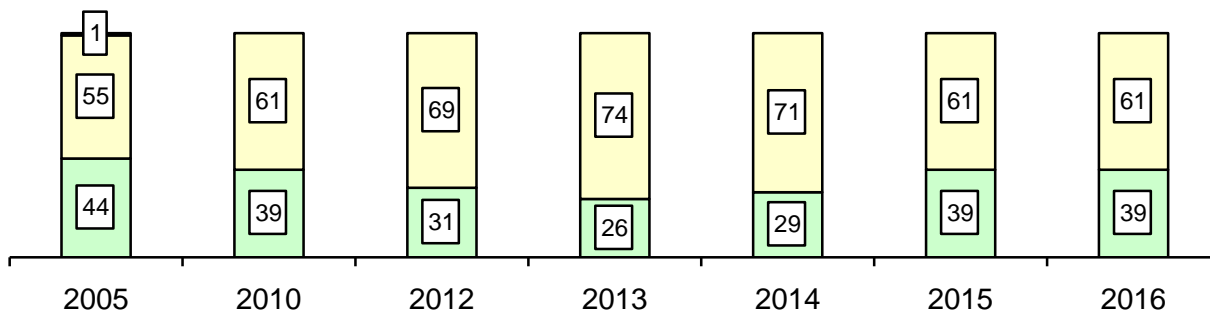

- Крестьянские (фермерские) хозяйства, включая индивидуальных предпринимателей
- Сельскохозяйственные организации
- Хозяйства населения

**СТРУКТУРА ПРОИЗВОДСТВА СКОТА И ПТИЦЫ НА УБОЙ (В УБОЙНОМ ВЕСЕ)
ПО ОТДЕЛЬНЫМ ВИДАМ В ХОЗЯЙСТВАХ ВСЕХ КАТЕГОРИЙ**

в процентах от общего производства

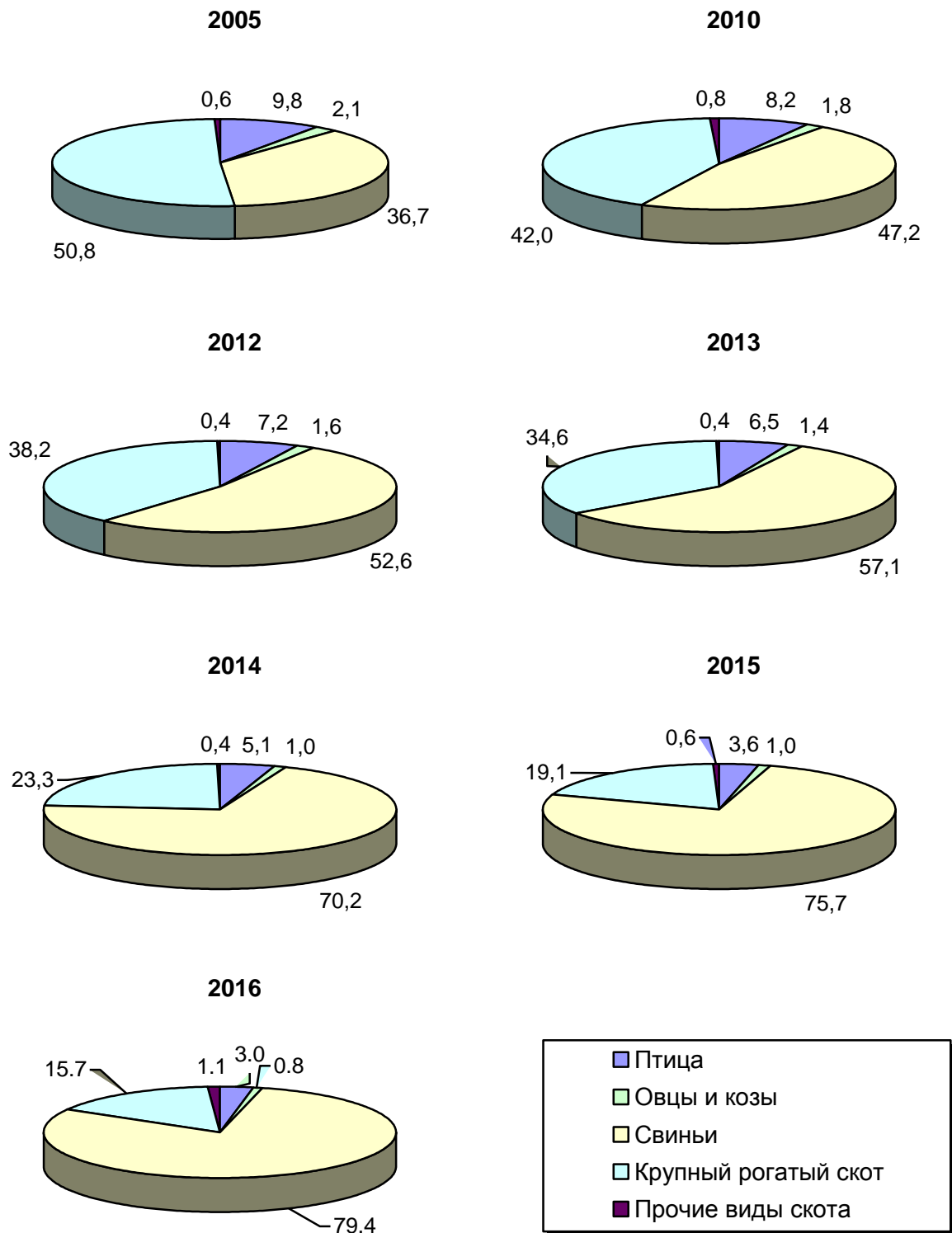

БАЛАНСЫ ПРОДОВОЛЬСТВЕННЫХ РЕСУРСОВ В 2016 ГОДУ

ТЫСЯЧ ТОНН

	Картофель	Овощи	Фрукты и ягоды	Мясо и мясопродукты	Молоко и молокопродукты	Яйца и яйцопродукты, млн. шт.
Ресурсы						
Запасы на начало года	201,5	25,6	3,9	2,9	11,0	6,9
Производство	200,6	69,3	19,3	54,7	207,9	199,8
Ввоз, включая импорт	15,6	52,7	44,2	51,2	232,8	105,7
Итого ресурсов	417,7	147,6	67,4	108,8	451,7	312,4
Использование						
Производственное потребление	80,6	10,8	6,1	0,0	44,1	2,4
Потери	17,6	1,8	0,3	0,0	0,0	0,0
Вывоз, включая экспорт	14,6	28,7	4,6	47,8	196,6	92,0
Личное потребление	119,2	81,9	53,7	58,1	205,1	210,7
Запасы на конец года	185,7	24,4	2,7	2,9	5,9	7,3

¹⁾ Скот и птица на убой (в убойном весе).

ЛЕСНОЕ ХОЗЯЙСТВО

ПРОВЕДЕНИЕ ОСНОВНЫХ РАБОТ В ЛЕСНОМ ХОЗЯЙСТВЕ

	1990	1995	2005	2010	2012	2013	2014	2015	2016
Лесовосстановление, тыс. га	6,2	5,4	2,8	3,0	3,4	4,1	4,4	4,4	4,5
<i>в том числе:</i>									
посадка и посев леса	4,9	3,4	2,0	1,6	2,2	2,5	2,6	2,6	2,8
содействие естествен- ному возобновлению леса	1,3	2,0	0,8	1,4	1,2	1,6	1,8	1,8	1,7

ОСНОВНЫЕ ПОКАЗАТЕЛИ РАБОТЫ ОРГАНИЗАЦИЙ ПО ВИДУ
ЭКОНОМИЧЕСКОЙ ДЕЯТЕЛЬНОСТИ "ЛЕСОЗАГОТОВКИ"

	2005	2010	2012	2013	2014	2015	2016
Индекс производства, в процентах к предыдущему году	92,6	83,7	98,4	100,6	95,7	в2,1р	91,3
Среднегодовая численность работников организаций, человек	356	678	505	481	121	326	317
Сальдированный финансовый результат (прибыль минус убы- ток) ¹⁾ , тыс. руб.	7067	1050	4217	13590	10370	21645	31543
Рентабельность проданных това- ров, продукции (работ, услуг) ¹⁾ , процентов	9,7	1,2	3,3	10,1	4,0	15,9	12,4
Древесина необработанная ²⁾ , тыс. плотных м ³	...	348,1	422,2	418,3	407,6	741,6	803,8

¹⁾ По данным бухгалтерской отчетности, знак (-) означает убыток (убыточность).

²⁾ Приводятся данные о производстве важнейших видов продукции за 2010-2016 гг. в соответствии с Общероссийским классификатором продукции по видам экономической деятельности (ОКПД), внедренным в статистическую практику с 1 января 2010 г.

СТРОИТЕЛЬСТВО

Строительная и монтажная организация – производственное предприятие, зарегистрированное и отнесенное в зависимости от характера основного вида деятельности к одной из группировок раздела F, класса 45 Общероссийского классификатора видов экономической деятельности. Основная деятельность строительных и монтажных организаций заключается в возведении строительных объектов различного назначения, а также осуществлении работ по их реконструкции, модернизации и ремонту.

К строительным организациям относятся все общестроительные и специализированные организации, включая ремонтно-строительные организации, тресты (управления) механизации и домостроительные комбинаты, буровые организации, осуществляющие строительство разведочных скважин на нефть и газ, и другие организации, зарегистрированные кодом по ОКВЭД 45.

В число строительных организаций включаются юридические лица всех форм собственности, филиалы, структурные подразделения, субъекты малого предпринимательства, выполнявшие работы по договорам строительного подряда и (или) государственным контрактам, заключаемым с заказчиком.

Объем работ, выполненных по виду экономической деятельности "Строительство" – это строительные работы, выполненные организациями собственными силами на основании договоров и (или) контрактов, заключаемых с заказчиками. В стоимость этих работ включаются работы по строительству новых объектов, капитальному и текущему ремонту, реконструкции, модернизации жилых и нежилых зданий и инженерных сооружений.

Здания - строительные системы, состоящие из несущих и ограждающих или совмещенных (несущих и ограждающих) конструкций, образующие надземный замкнутый объем, предназначенный для проживания или пребывания людей в зависимости от функционального назначения и для выполнения различного вида производственных процессов.

Здания жилого назначения (жилые дома) - жилым зданием (домом) считается индивидуально-определенное здание, которое состоит из комнат, а также помещений вспомогательного использования, предназначенных для удовлетворения гражданами бытовых и иных нужд, связанных с их проживанием в таком здании.

Общая площадь здания определяется как сумма площадей всех этажей здания (включая технические, мансардные, цокольные и подвальные), измеренных в пределах внутренних поверхностей наружных

стен, а также площадей балконов и лоджий. Площади помещений определяются по их размерам, измеряемым между отделанными поверхностями стен и перегородок в уровне пола.

Общий строительный объем зданий определяется как сумма строительного объема выше отметки плюс минус 0,00 (надземная часть) и ниже этой отметки (подземная часть). Строительный объем надземной и подземной частей здания определяется в пределах ограничивающих поверхностей, проветриваемых подполий под зданиями, проектируемыми для строительства на вечномёрзлых грунтах.

Общий строительный объем и площадь жилых зданий определяется в соответствии со СНиП 31-01-2003.

Общая площадь введенных жилых домов определяется как сумма площадей всех частей жилых помещений, включая площадь помещений вспомогательного использования, предназначенных для удовлетворения гражданами бытовых и иных нужд, связанных с их проживанием в жилом помещении, площадей лоджий, балконов, веранд, террас, подсчитываемых с соответствующими понижающими коэффициентами, а также жилых и подсобных помещений в построенных населением индивидуальных жилых домах. К помещениям вспомогательного использования относятся кухни, передние, холлы, внутриквартирные коридоры, ванные или душевые, туалеты, кладовые или хозяйственные встроенные шкафы. В домах-интернатах для престарелых и инвалидов, ветеранов, специальных домах для одиноких престарелых, детских домах к подсобным помещениям относятся столовые, буфеты, клубы, читальни, спортивные залы, приемные пункты бытового обслуживания и медицинского обслуживания.

В общую площадь введенных жилых домов не входит площадь вестибюлей, тамбуров, лестничных клеток, лифтовых холлов, а также площадь в жилых домах, предназначенная для встроено-пристроенных помещений. В индивидуальных жилых домах, построенных населением, в общую площадь жилых помещений не включаются площади лоджий, балконов, веранд и террас.

При исчислении общей площади жилых домов учитывается площадь по внутреннему периметру жилых комнат, вспомогательных помещений внутри квартир (кухонь, коридоров, санитарных узлов, встроенных шкафов и т.п.), площадь закрытых летних помещений (лоджий, балконов, террас) в жилых домах.

Квартирой признается структурно обособленное помещение в многоквартирном доме, обеспечивающее возможность прямого доступа к помещениям общего пользования в таком доме и состоящее из одной или нескольких комнат, а также помещений вспомогательного исполь-

зования, предназначенных для удовлетворения гражданами бытовых и иных нужд, связанных с их проживанием в таком обособленном помещении.

Число построенных квартир включает число квартир в законченных строительством жилых домах квартирного и гостиничного типов и общежитиях, квартиры в нежилых зданиях, а также в индивидуальных жилых домах.

При исчислении показателя "число построенных квартир" понятие "квартира" определяется как комната или ряд комнат (дом) с удобствами в здании постоянного типа, предназначенном для жилья. Квартира должна иметь отдельный выход на улицу или на общее пространство внутри здания (лестница, коридор и т.п.).

СТРОИТЕЛЬНАЯ ДЕЯТЕЛЬНОСТЬ

ОБЪЕМ РАБОТ, ВЫПОЛНЕННЫХ ПО ВИДУ ЭКОНОМИЧЕСКОЙ
ДЕЯТЕЛЬНОСТИ "СТРОИТЕЛЬСТВО"

Годы	Млн. рублей (в фактически действовавших ценах)	В процентах к предыдущему году (в сопоставимых ценах)
2005	7214,4	95,2
2010	19341,4	107,2
2012	26524,3	86,1
2013	25343,7	88,8
2014	25761,8	105,9
2015	23570,1	89,8
2016	22390,2	88,8

РАСПРЕДЕЛЕНИЕ ДЕЙСТВУЮЩИХ СТРОИТЕЛЬНЫХ ОРГАНИЗАЦИЙ
ПО ФОРМАМ СОБСТВЕННОСТИ НА 1 ЯНВАРЯ 2017 ГОДА

	Число строительных организаций – всего
Всего	1232
<i>в том числе по формам собственности:</i>	
государственная	18
муниципальная	6
частная	1199
смешанная российская	3
прочие	6
	В процентах к итогу
Всего	100
<i>в том числе по формам собственности:</i>	
государственная	1,5
муниципальная	0,5
частная	97,3
смешанная российская	0,2
прочие	0,5

ВВОД В ДЕЙСТВИЕ ЗДАНИЙ

	2005	2010	2012	2013	2014	2015	2016
Число зданий – всего, единиц	866	1138	950	1943	2015	2367	2500
<i>в том числе:</i>							
жилого назначения	861	1089	912	1871	1969	2289	2407
нежилого назначения	5	49	38	72	46	78	93
Общий строительный объем зданий - всего, тыс. м ³	1183,6	1894,7	1963,9	2689,3	2687,9	4042,4	4302,8
<i>в том числе:</i>							
жилого назначения	1158,9	1601,2	1400,6	2009,0	2133,1	2303,0	2912,8
нежилого назначения	24,7	293,5	563,3	680,3	554,8	1739,4	1390,1
Общая площадь зданий - всего, тыс. м ²	302,7	453,6	427,7	643,4	647,6	773,9	860,0
<i>в том числе:</i>							
жилого назначения	289,5	404,4	342,7	502,5	557,9	558,7	726,2
нежилого назначения	13,2	49,2	85,0	140,9	89,7	215,2	133,8

**ОСНОВНЫЕ ФОНДЫ ОРГАНИЗАЦИЙ С ОСНОВНЫМ ВИДОМ
ЭКОНОМИЧЕСКОЙ ДЕЯТЕЛЬНОСТИ "СТРОИТЕЛЬСТВО"¹⁾**

	на конец года						
	2005	2010	2012	2013	2014	2015	2016
Наличие основных фондов (по полной учетной стоимости) ²⁾ , млн. руб.	1404,3	2576,0	2255,7	1807,6	1848,9	1874,9	2325,3
Структура основных фондов по видам, в процентах от наличия основных фондов на конец года ²⁾ :							
здания	21,2	18,9	23,6	23,7	18,0	18,3	18,5
сооружения	9,9	5,6	6,9	7,1	4,9	5,6	6,5
машины и оборудования	46,2	47,5	47,9	50,8	52,5	52,1	49,0
транспортные средства	20,9	25,8	20,4	17,2	23,6	23,4	25,5
прочие	1,8	2,2	1,2	1,2	1,0	0,6	0,5
Степень износа основных фондов на конец года, процентов	51,3	41,1	45,0	48,7	51,3	53,7	54,7
Удельный вес полностью изношенных основных фондов, в процентах от общего объема основных фондов	25,7	11,6	12,3	9,9	14,3	15,9	16,3
Ввод в действие основных фондов (в фактически действовавших ценах), млн. руб.	153,3	337,7	425,1	114,6	251,3	327,1	346,3

¹⁾ По коммерческим организациям (без субъектов малого предпринимательства).

²⁾ С 2010 г. - с учетом переоценки, проведенной коммерческим организациям (кроме субъектов малого предпринимательства) на конец года.

**НАЛИЧИЕ ОСНОВНЫХ СТРОИТЕЛЬНЫХ МАШИН В ОРГАНИЗАЦИЯХ,
ОТНОСЯЩИХСЯ К ВИДУ ЭКОНОМИЧЕСКОЙ ДЕЯТЕЛЬНОСТИ
"СТРОИТЕЛЬСТВО"¹⁾**

	на 1 января; единиц					
	2011	2013	2014	2015	2016	2017
Экскаваторы одноковшовые	102	70	59	47	47	60
Краны на гусеничном ходу, включая экскаваторы-краны	10	11	10	8	9	9
Автогрейдеры	70	60	58	42	45	40
Бульдозеры на тракторах	90	57	46	42	38	37
Краны на пневмоколесном ходу, включая краны на спецшасси	9	11	8	7	4	... ²⁾
Краны башенные	15	9	9	9	9	10
Краны на автомобильном ходу	63	41	38	34	32	35
Погрузчики одноковшовые	57	44	45	24	24	24
Тракторы	102	89	73	60	67	64
Катки самоходные	101	80	74	54	39	40
Асфальтоукладчики	35	32	29	20	16	15

¹⁾ Без субъектов малого предпринимательства.

²⁾ Данные не публикуются в целях обеспечения конфиденциальности первичных статистических данных, полученных от организаций, в соответствии с Федеральным законом от 29.11.2007г. № 282-ФЗ "Об официальном статистическом учете и системе государственной статистики в Российской Федерации" (ст.4, п.5; ст.9, п.1).

ЖИЛИЩНОЕ СТРОИТЕЛЬСТВО**ВВОД В ДЕЙСТВИЕ ЖИЛЫХ ДОМОВ**

тысяч квадратных метров общей площади

Годы	Всего введено организациями за счет всех источников финансирования	в том числе		Удельный вес в общем вводе, процентов	
		жилищно-строительными кооперативами	населением за счет собственных и заемных средств	жилых домов жилищно-строительных кооперативов	жилых домов населения
1995	306,0	2,2	33,0	0,7	10,8
2005	269,6	-	96,9	-	36,0
2010	348,0	-	161,5	-	46,4
2012	261,2	-	140,4	-	53,8
2013	410,5	-	209,0	-	50,9
2014	448,6	-	233,9	-	52,1
2015	513,5	-	319,0	-	62,1
2016	630,1	-	307,6	-	48,8

ВВОД В ДЕЙСТВИЕ ЖИЛЫХ ДОМОВ В СЕЛЬСКОЙ МЕСТНОСТИ

тысяч квадратных метров общей площади

Годы	Введено в действие жилых домов, построенных за счет всех источников финансирования	в том числе населением за счет собственных и заемных средств
1995	75,2	7,4
2005	42,7	42,1
2010	56,5	50,3
2012	71,2	55,9
2013	143,9	116,1
2014	185,3	138,2
2015	224,4 ¹⁾	188,0
2016	211,3	169,5

¹⁾ Без жилых помещений в нежилых зданиях.

ДИНАМИКА ВВОДА В ДЕЙСТВИЕ ЖИЛЫХ ДОМОВ

в процентах к предыдущему году

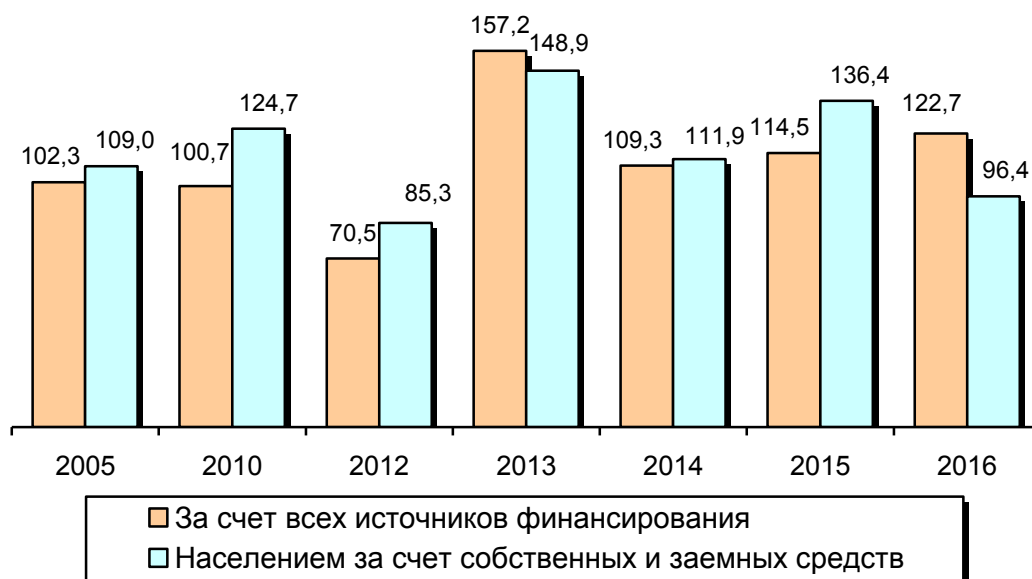
ВВОД В ДЕЙСТВИЕ ЖИЛЫХ ДОМОВ ОРГАНИЗАЦИЯМИ
РАЗЛИЧНЫХ ФОРМ СОБСТВЕННОСТИ

	1995		2005		2010	
	всего, тыс. м ² об- щей пло- щади	удель- ный вес в общем объеме ввода, процен- тов	всего, тыс. м ² об- щей пло- щади	удель- ный вес в общем объеме ввода, процен- тов	всего, тыс. м ² об- щей пло- щади	удель- ный вес в общем объеме ввода, процен- тов
Введено в действие жилых домов - всего	306,0	100	269,6	100	348,0	100
<i>в том числе по формам собственности:</i>						
государственная	118,9	39	13,5	5	16,2	5
<i>из нее:</i>						
федеральная	114,5	38	13,0	5	16,2	5
собственность субъектов Российской Федерации	4,4	1	0,5	0,0	-	-
муниципальная	6,0	2	0,1	0,0	0,0	0,0
частная	118,5	39	256,0	95	330,5	95
<i>из нее населением за счет собственных и заемных средств</i>	33,0	11	96,9	36	161,5	46
смешанная российская	62,6	20	-	-	-	-
совместная российская и иностранная	-	-	-	-	-	-
собственность общественных и религиоз- ных организаций (объединений)	-	-	-	-	-	-
иностранная	-	-	-	-	1,3	0,0

Продолжение

	2012		2013	
	всего, тыс. м ² общей площади	удель- ный вес в общем объеме ввода, процен- тов	всего, тыс. м ² общей площади	удель- ный вес в общем объеме ввода, процен- тов
Введено в действие жилых домов - всего	261,2	100	410,5	100
<i>в том числе по формам собственности:</i>				
государственная	5,0	2	4,5	1
<i>из нее:</i>				
федеральная	-	-	4,5	1
собственность субъектов Российской Федерации	5,0	2	-	-
муниципальная	-	-	-	-
частная	255,7	98	398,9	97
<i>из нее населением за счет собственных и заемных средств</i>	140,4	54	209,0	51
смешанная российская	-	-	-	-
совместная российская и иностранная	-	-	-	-
собственность общественных и религиозных организаций (объединений)	0,1	0,0	-	-
иностранная	0,4	0,0	7,1	2

Продолжение

	2014		2015	
	всего, тыс. м ² общей площади	удель- ный вес в общем объеме ввода, процен- тов	всего, тыс. м ² общей площади	удель- ный вес в общем объеме ввода, процен- тов
Введено в действие жилых домов - всего	448,6	100	513,5	100
<i>в том числе по формам собственности:</i>				
государственная	6,6	2	2,3	1
<i>из нее:</i>				
федеральная	6,6	2	-	-
собственность субъектов Российской Федерации	-	-	2,3	1
муниципальная	12,3	3	-	-
частная	423,6	94	510,1	99,0
<i>из нее населением за счет собственных и заемных средств</i>				
смешанная российская	-	-	-	-
совместная российская и иностранная	-	-	1,1	0,0
собственность общественных и религиозных организаций (объединений)	-	-	-	-
иностранная	6,1	1	-	-

Окончание

	2016	
	всего, тыс. м ² общей площади	удельный вес в об- щем объеме ввода, процентов
Введено в действие жилых домов - всего	630,1	100
<i>в том числе по формам собственности:</i>		
государственная	17,5	3
<i>из нее:</i>		
федеральная	17,5	3
собственность субъектов Российской Федерации	-	-
муниципальная	-	-
частная	281,4	45
собственность граждан	307,6	49
смешанная российская	-	-
совместная российская и иностранная	23,6	4
собственность общественных и религиозных организаций (объединений)	-	-
иностранная	-	-

**ВВОД В ДЕЙСТВИЕ ЖИЛЫХ ДОМОВ В РАСЧЕТЕ НА 1000 ЧЕЛОВЕК
НАСЕЛЕНИЯ, ВКЛЮЧАЯ ИНДИВИДУАЛЬНОЕ ЖИЛИЩНОЕ СТРОИТЕЛЬСТВО**

Годы	Всего	квадратных метров общей площади	
		в том числе	
		в городской местности	в сельской местности
1995	265	289	212
2005	262	310	144
2010	352	407	208
2012	267	268	265
2013	423	379	538
2014	464	378	686
2015	534	418	833
2016	659	608	790

ЧИСЛО ПОСТРОЕННЫХ КВАРТИР И ИХ СРЕДНИЙ РАЗМЕР

	1995	2005	2010	2012	2013	2014	2015	2016
Организациями всех форм собственности								
Число квартир, единиц	4831	3741	4206	2985	5295	5721	5621	7827
Их средний размер, м ² общей площади	62	72	83	87	78	78	91	81
Жилищно-строительными кооперативами								
Число квартир, единиц	36	-	-	-	-	-	-	-
Их средний размер, м ² общей площади	60	-	-	-	-	-	-	-
Населением за счет собственных и заемных средств								
Число квартир, единиц	289	995	1047	879	1808	1924	2225	2343
Их средний размер, м ² общей площади	114	130	154	160	116	122	143	131

ТРАНСПОРТ

Транспорт как вид хозяйственной деятельности подразделяется на транспорт общего и необщего пользования.

Транспорт общего пользования - транспорт, удовлетворяющий потребности организаций всех видов экономической деятельности и населения в перевозках грузов и пассажиров, перемещающий различные виды продукции между производителями и потребителями, осуществляющий общедоступное транспортное обслуживание населения. К перевозкам транспортом общего пользования относятся перевозки на коммерческой основе (за плату) пассажиров (включая граждан, пользующихся правом бесплатного проезда на общественном транспорте) или грузов. Перевозка, осуществляемая коммерческой организацией, признается перевозкой транспортом общего пользования, если из закона, иных правовых актов или выданного этой организации разрешения (лицензии) вытекает, что эта организация обязана осуществлять перевозки грузов, пассажиров и багажа по обращению любого гражданина или юридического лица.

Договор перевозки транспортом общего пользования является публичным договором.

Транспорт необщего пользования (ведомственный), как правило, перевозит грузы и пассажиров своей организации.

Перевезено грузов (объем перевозок грузов) – количество грузов в тоннах, перевезенных транспортом. Учитывается по видам транспорта, сообщения, роду грузов, направлениям перевозок. Начальный момент процесса перевозок грузов отражается показателем «отправлено (отправление) грузов», конечный момент – показателем «прибыло (прибытие) грузов». По железнодорожному транспорту объем перевезенных грузов показан по моменту отправления. На автомобильном транспорте учет перевезенных грузов осуществляется по моменту прибытия.

Грузооборот транспорта - объем работы транспорта по перевозкам грузов. Единицей измерения является тонно-километр. Исчисляется суммированием произведений массы перевезенных грузов в тоннах на расстояние перевозки в километрах.

Перевезено пассажиров – число пассажиров, перевезенных за определенный период времени (включая пассажиров, пользующихся правом бесплатного и льготного проезда). Учитывается по видам транспорта и видам сообщения. Единицей наблюдения в статистике перевозок пассажиров является пассажиропоездка. Момент учета отправленных пассажиров на железнодорожном, автомобильном, городском электрическом транспорте определяется по моменту приобретения билета.

Пассажиरोоборот транспорта характеризует перевозку пассажиров с учетом расстояний, на которые перевезены пассажиры. Единицей измерения является пассажиро-километр. Определяется путем суммирования произведений количества пассажиров по каждой позиции перевозки на расстояние перевозки; исчисляется отдельно по видам транспорта, сообщения, другим признакам.

Эксплуатационная длина железнодорожных путей общего пользования – протяженность в километрах железнодорожных линий общего пользования, измеряемая по оси главного пути, а на многопутных линиях – кратчайшего главного пути между осями отдельных пунктов (станций, разъездов, обгонных пунктов), ограничивающих эту линию.

Автомобильная дорога – это объект транспортной инфраструктуры, предназначенный для движения транспортных средств и включающий в себя земельные участки в границах полосы отвода автомобильной дороги и расположенные на них или под ними конструктивные элементы (дорожное полотно, дорожное покрытие и подобные элементы) и дорожные сооружения, являющиеся ее технологической частью, – защитные дорожные сооружения, искусственные дорожные сооружения, производственные объекты, элементы обустройства автомобильных дорог.

Протяженность автомобильной дороги исчисляется от начального населенного пункта до конечного населенного пункта. Протяженность автомобильной дороги в границах населенного пункта исчисляется от начальной точки до конечной точки автомобильной дороги по ее центральной оси.

Автомобильные дороги в зависимости от вида разрешенного использования подразделяются на автомобильные дороги **общего и необщего пользования**.

К автомобильным дорогам **общего пользования** относятся автомобильные дороги, предназначенные для движения транспортных средств неограниченного круга лиц. К автомобильным дорогам общего пользования относятся: **дороги федерального значения**, относящиеся к федеральной собственности, **дороги регионального или межмуниципального значения**, относящиеся к собственности субъектов Российской Федерации; **дороги местного значения**, относящиеся к муниципальной собственности.

К автомобильным дорогам **необщего пользования** относятся автомобильные дороги, находящиеся в собственности юридических лиц – организаций всех видов экономической деятельности.

К **твердому покрытию автодорог** относятся: усовершенствованное покрытие (цементобетонное, асфальтобетонное, из щебня и гравия, обработанных вяжущими материалами) и покрытие переходного типа (из щебня и гравия (шлака), не обработанных вяжущими материалами, каменные мостовые, из грунтов и местных малопрочных материалов, обработанных вяжущими материалами).

Плотность сети путей сообщения – протяженность путей сообщения в километрах, приходящаяся на единицу площади территории (на 1000 км²) региона.

Интенсивность перевозок грузов и пассажиров определяется делением выполненного грузооборота (пассажирооборота) в тонно-километрах (пассажиро-километрах) на длину пути.

ОСНОВНЫЕ ПОКАЗАТЕЛИ ТРАНСПОРТА

	1995	2005	2010	2012	2013	2014	2015	2016
Эксплуатационная длина путей сообщения общего пользования (на конец года), км:								
железнодорожные пути	1259	1109	1109	1156	1156	1156	1156	1156
<i>в том числе</i> электрифицированные	381	381	381	381	381	381	381	381
автомобильные дороги с твердым покрытием (включая дороги необщего пользования) ¹⁾	10343	9435	9379	13602	14161	14229	14385	15559
Перевезено грузов транспортом общего пользования, млн. тонн:								
железнодорожным	7,0	8,9	8,3	10,9	11,5	11,3	10,2	14,0
автомобильным (включая ведомственный)	26,8	17,8	11,1	12,8	12,1	10,8	9,5	9,7
Грузооборот транспорта общего пользования, млн. т-км:								
железнодорожного ²⁾	8489	16399	18404	20024	18727
автомобильного (включая ведомственный)	946	2337	3106	5704	5267	5528	4874	6612
Перевезено пассажиров транспортом общего пользования, млн. человек:								
железнодорожным	9,6	5,3	2,2	2,6	2,4	2,4	2,3	2,1
автобусным	102,4	154,3	102,5	105,0	91,6	81,7	81,3	70,5
Пассажирооборот транспорта общего пользования, млн. пассажиро-километров:								
железнодорожного ²⁾	2691	1980	1586	1553	1464
автобусного	854	1192	1176	1038	873	856	805	756

¹⁾ С 2010г. - включая дороги местного значения; с 2012г. показатель формируется с учетом протяженности улиц.

²⁾ С 2014г. официальная статистическая информация по грузообороту и пассажирообороту железнодорожного транспорта общего пользования формируется в целом по Российской Федерации в связи с экстерриториальным характером данных.

ПЕРЕВОЗКИ ГРУЗОВ ПО ВИДАМ ТРАНСПОРТА ОБЩЕГО ПОЛЬЗОВАНИЯ

	МИЛЛИОНОВ ТОНН							
	1995	2005	2010	2012	2013	2014	2015	2016
Транспорт - всего	13,9	12,4	11,3	16,7	17,2	16,0	14,2	18,7
в процентах к предыдущему году	76	102	142	112	103	93	89	132
<i>в том числе:</i>								
железнодорожный	7,0	8,9	8,3	10,9	11,5	11,3	10,2	14,0
в процентах к предыдущему году	91	108	140	113	106	98	90	138
автомобильный	6,8	3,5	3,0	5,8	5,6	4,7	4,1	4,7
в процентах к предыдущему году	65	89	149	112	98	84	87	115

ГРУЗООБОРОТ ПО ВИДАМ ТРАНСПОРТА ОБЩЕГО ПОЛЬЗОВАНИЯ

	МИЛЛИОНОВ ТОННО-КИЛОМЕТРОВ							
	1995	2005	2010	2012	2013	2014	2015	2016
Транспорт - всего ¹⁾	8788	17585	21039	25279	23536
в процентах к предыдущему году	89	143	103	100,6	93
<i>в том числе:</i>								
железнодорожный ¹⁾	8489	16399	18404	20024	18727
в процентах к предыдущему году	89	139	100,3	95	94
автомобильный	299	1186	2635	5254	4809	5173	4460	6134
в процентах к предыдущему году	73	в2,7р	124	131	92	108	86	138

¹⁾ С 2014г. официальная статистическая информация по грузообороту железнодорожного транспорта общего пользования формируется в целом по Российской Федерации в связи с экстерриториальным характером данных.

**ГРУЗООБОРОТ ОРГАНИЗАЦИЙ АВТОМОБИЛЬНОГО ТРАНСПОРТА
ОБЩЕГО ПОЛЬЗОВАНИЯ В 2016 ГОДУ¹⁾**

в процентах к декабрю 2015 года

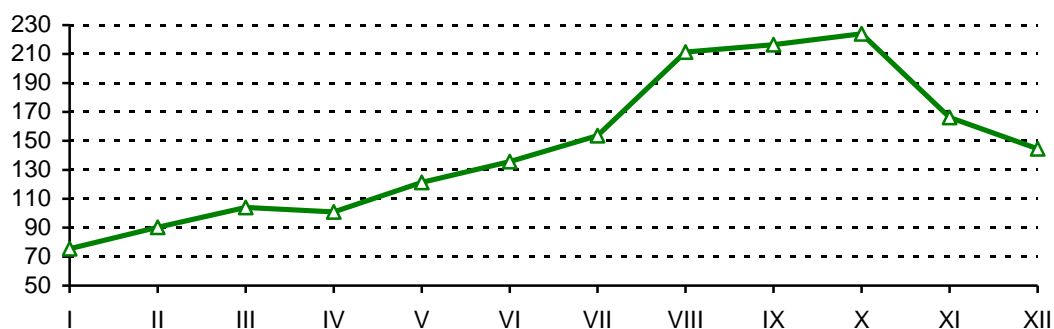

¹⁾ По организациям, не относящимся к субъектам малого предпринимательства, с численностью работающих более 15 человек (включая средние организации).

**ОСНОВНЫЕ ПОКАЗАТЕЛИ ИСПОЛЬЗОВАНИЯ ПОДВИЖНОГО СОСТАВА
ЖЕЛЕЗНОДОРОЖНОГО ТРАНСПОРТА ОБЩЕГО ПОЛЬЗОВАНИЯ**

	1995	2005	2010	2012	2013	2014	2015	2016
Перевезено грузов, млн. т	7,0	8,9	8,3	10,9	11,5	11,3	10,2	14,0
Грузооборот ¹⁾ , млрд. т-км	8,5	16,4	18,4	20,0	18,7

¹⁾ С 2014г. официальная статистическая информация по грузообороту железнодорожного транспорта общего пользования формируется в целом по Российской Федерации в связи с экстерриториальным характером данных.

ПЕРЕВОЗКИ ПАССАЖИРОВ ПО ВИДАМ ТРАНСПОРТА ОБЩЕГО ПОЛЬЗОВАНИЯ

	МИЛЛИОНОВ ЧЕЛОВЕК							
	1995	2005	2010	2012	2013	2014	2015	2016
Транспорт - всего	173,9	237,6	131,1	130,9	113,0	104,2	102,4	89,9
в процентах к предыдущему году	99,0	64	98	97	86	92	98	88
<i>из него:</i>								
железнодорожный	9,6	5,3	2,2	2,6	2,4	2,4	2,3	2,1
в процентах к предыдущему году	77	74	77	108	95	98,6	98	92
автобусный	102,4	154,3	102,5	105,0	91,6	81,7	81,3	70,5
в процентах к предыдущему году	105	72	102	98,8	87	89	99,6	87

**ПАССАЖИРООБОРОТ ПО ВИДАМ ТРАНСПОРТА
ОБЩЕГО ПОЛЬЗОВАНИЯ**

	МИЛЛИОНОВ ПАССАЖИРО-КИЛОМЕТРОВ							
	1995	2005	2010	2012	2013	2014	2015	2016
Транспорт - всего¹⁾	3699	3363	2826	2648	2383	905	851	845
в процентах к предыдущему году	76	90	105	100,3	90	98,5	94	99,4
<i>в том числе:</i>								
железнодорожный ¹⁾	2691	1980	1586	1553	1464
в процентах к предыдущему году	69	105	100,4	103	94
автобусный	854	1192	1176	1038	873	856	805	756
в процентах к предыдущему году	104	81	112	97	84	98	94	94

¹⁾ С 2014г. данные приведены без учета железнодорожного транспорта: официальная статистическая информация по пассажирообороту железнодорожного транспорта формируется в целом по Российской Федерации в связи с экстерриториальным характером данных.

ОСНОВНЫЕ ПОКАЗАТЕЛИ РАБОТЫ АВТОМОБИЛЬНОГО ТРАНСПОРТА

	1995	2005	2010	2012	2013	2014	2015	2016
Грузооборот автомобильного транспорта ¹⁾ , млн. т-км	<u>877</u> 946	<u>665</u> 2337	<u>1101</u> 3106	<u>1475</u> 5704	<u>1967</u> 5267	<u>1861</u> 5528	<u>1978</u> 4874	<u>3119</u> 6612
<i>в том числе</i> транспорта общего пользования	299	1186	2635	5254	4809	5173	4460	6134
Перевезено грузов ¹⁾ , млн. т	<u>25,3</u> 26,8	<u>8,4</u> 17,8	<u>7,6</u> 11,1	<u>7,7</u> 12,8	<u>6,9</u> 12,1	<u>5,5</u> 10,8	<u>5,0</u> 9,5	<u>5,2</u> 9,7
<i>в том числе</i> транспортом общего пользования ²⁾	6,8	3,5	3,0	5,8	5,6	4,7	4,1	4,7
Средняя дальность перевозки 1 т груза, км	34,7	131,3	279,0	444,7	434,0	512,3	512,9	682,8
<i>в том числе</i> транспортом общего пользования	44,0	342,5	876,7	913,2	856,3	1100,8	1094,6	1306,1
Пассажирооборот автобусного транспорта общего пользования, млн. пасс.-км ²⁾	854	1192	1176	1038	873	856	805	756
Перевезено пассажиров автобусным транспортом общего пользования, млн. человек ²⁾	102,4	154,3	102,5	105,0	91,6	81,7	81,3	70,5
Средняя дальность поездки одного пассажира, км	8,3	7,7	11,5	9,9	9,5	10,5	9,9	10,7

¹⁾ В знаменателе данные приведены с учетом субъектов малого предпринимательства.

²⁾ С учетом субъектов малого предпринимательства.

НАЛИЧИЕ ТРАНСПОРТНЫХ СРЕДСТВ¹⁾

на конец года; штук

	1995	2005	2010	2012	2013	2014	2015	2016
Грузовые транспортные средства:								
грузовые автомобили организаций всех видов экономической деятельности (включая пикапы и легковые фургоны) - всего, тыс. шт.	25,4	18,7	21,1	28,8	28,6	28,1	28,3	28,0
<i>в том числе:</i>								
транспорт общего пользования ²⁾	3,6	0,5	0,2	1,0	1,3	1,3	1,4	1,6
в собственности граждан	-	10,1	15,1	23,1	22,7	22,2	22,5	22,8
Пассажирские транспортные средства:								
автобусы организаций всех видов экономической деятельности ⁴⁾	3960	1685	1545	1481	1452	1364	1349	...
<i>из них</i>								
автобусы общего пользования ²⁾³⁾	743	469	458	465	384	379	372	365
автобусы в собственности граждан	...	1809	2173	2282	3027	2704	2762	2778
автомобили легковые - всего, тыс. шт.	96,0	179,9	247,0	262,2	280,4	230,3	236,8	243,8 ⁵⁾
<i>в том числе:</i>								
служебные ⁴⁾	4,3	4,7	5,5	5,3	5,5	5,3	5,6	...
в собственности граждан	91,7	175,2	241,5	256,9	274,9	225,0	231,2	234,0

¹⁾ Без субъектов малого предпринимательства.

²⁾ С 2012г. данные приведены по эксплуатационным автомобилям (включая собственные, арендованные, приобретенные по договору лизинга и т.п.).

³⁾ С 2013г. – по пассажирским автобусам, работающим на маршрутах регулярных перевозок.

⁴⁾ С 2016г. показатели исключены из форм федерального статистического наблюдения в соответствии с Приказом Росстата от 03.08.2016г. № 385 «Об утверждении статистического инструментария для организации федерального статистического наблюдения за деятельностью в сфере транспорта».

⁵⁾ До 2016г. - по данным организаций, предоставившим сведения об автотранспорте; с 2016г. – по данным УГИБДД УМВД России по Смоленской области.

ПРОТЯЖЕННОСТЬ ПУТЕЙ СООБЩЕНИЯ

на конец года; километров

	1995	2005	2010	2012	2013	2014	2015	2016
Железнодорожные пути общего пользования	1259	1109	1109	1156	1156	1156	1156	1156
Автомобильные дороги - всего ¹⁾	10916	9667	9557	20314	23323	23730	23685	24353
<i>в том числе:</i>								
общего пользования ¹⁾	8612	9011	9098	19903	22956	23378	23371	24076
необщего пользования	2439	656	460	411	367	352	314	277
Из общей протяженности автомобильных дорог - дороги с твердым покрытием - всего ¹⁾	10273	9435	9379	13602	14161	14229	14385	15559
<i>в том числе:</i>								
общего пользования ¹⁾	8533	8901	8984	13249	13830	13909	14103	15315
необщего пользования	1810	534	395	353	331	320	282	245

¹⁾ С 2012 г. показатель формируется с учетом протяженности улиц.

ИНТЕНСИВНОСТЬ ПЕРЕВОЗОК ГРУЗОВ ПО ВИДАМ ПУТЕЙ СООБЩЕНИЯ

миллионов тонно-километров на один километр длины путей

	1995	2005	2010	2012	2013	2014	2015	2016
Железнодорожные пути общего пользования ¹⁾	6,7	14,8	16,6	17,3	16,2
Автомобильные дороги общего пользования с твердым покрытием	0,1	0,2	0,3	0,4	0,4	0,4	0,3	0,4

¹⁾ С 2014г. официальная статистическая информация по грузообороту железнодорожного транспорта общего пользования формируется в целом по Российской Федерации в связи с экстерриториальным характером данных.

ИНТЕНСИВНОСТЬ ПЕРЕВОЗОК ПАССАЖИРОВ

миллионов пассажиро-километров на один километр длины путей

	1995	2005	2010	2012	2013	2014	2015	2016
Железнодорожные пути общего пользования ¹⁾	2,1	1,8	1,4	1,3	1,3
Автомобильные дороги общего пользования с твердым покрытием	0,1	0,1	0,1	0,1	0,1	0,1	0,1	0,1

¹⁾ С 2014г. официальная статистическая информация по пассажирообороту железнодорожного транспорта общего пользования формируется в целом по Российской Федерации в связи с экстерриториальным характером данных.

ОСНОВНЫЕ ПОКАЗАТЕЛИ АВАРИЙНОСТИ НА ТРАНСПОРТЕ

	1995	2005	2010	2012	2013	2014	2015	2016
Количество дорожно-транспортных происшествий	1314	1551	1280	1384	1462	1327	1233	1089
Погибло, человек	332	323	223	219	253	249	183	150
Ранено, человек	1452	1792	1548	1756	1763	1619	1506	1362
Число ДТП (в расчете на 100 000 человек населения)	114,0	150,7	129,6	141,5	150,5	137,3	128,2	113,9

ДИНАМИКА ДОРОЖНО-ТРАНСПОРТНЫХ ПРОИСШЕСТВИЙ

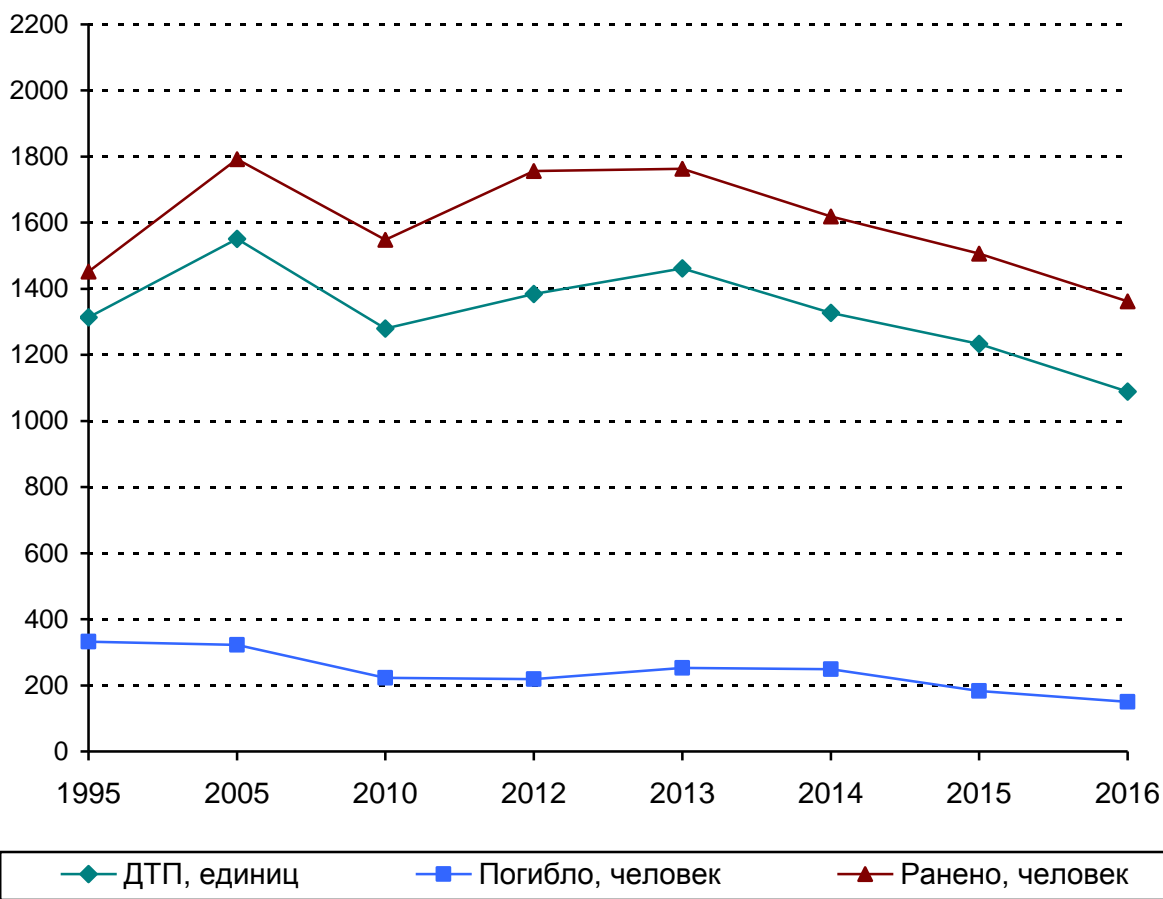

СВЯЗЬ

Связь – производственная и социальная инфраструктура Российской Федерации, которая функционирует на ее территории как взаимосвязанный производственно-хозяйственный комплекс, предназначенный для удовлетворения нужд граждан, органов государственной власти (управления), обороны, безопасности, охраны правопорядка в Российской Федерации, физических и юридических лиц в услугах электрической и почтовой связи.

Оператор связи – юридическое лицо или индивидуальный предприниматель, оказывающие услуги связи на основании соответствующей лицензии.

Сеть связи – это технологическая система, включающая средства и линии связи и предназначенная для электросвязи или почтовой связи.

Средства связи – технические и программные средства, используемые для формирования, приема, обработки, хранения, передачи, доставки сообщений электросвязи или почтовых отправлений, а также иные технические и программные средства, используемые при оказании услуг связи или обеспечении функционирования сетей связи, включая технические системы и устройства с измерительными функциями.

Линии связи – линии передачи, физические цепи и линейно-кабельные сооружения связи.

Услуги связи – деятельность по приему, обработке, хранению, передаче, доставке сообщений электросвязи или почтовых отправлений.

Объем услуг связи – стоимость оказанных (юридическим лицам, населению) операторами связи услуг почтовой связи, электросвязи, услуг присоединения и пропуск трафика, услуг по обеспечению регулирования использования радиочастотного спектра радиоэлектронных средств. Приводится в фактически действовавших ценах без налога на добавленную стоимость.

Виды связи различаются в зависимости от характера предоставляемой информации и способов ее передачи.

Электрическая связь – любое излучение, передача или прием знаков, сигналов, голосовой информации, письменного текста, изображений, звуков или сообщений любого рода по радиосистеме, проводной, оптической и другим электромагнитным системам. Включает сети и средства, обеспечивающие телефонную, телеграфную, факсимильную связь, передачу данных и других видов документальных сообщений (включая обмен информацией между ЭВМ), а также телевизионное, звуковое и иные виды радио- и проводного вещания.

Почтовая связь – вид связи, представляющий собой единый производственно-технологический комплекс технических и транспортных средств, обеспечивающий прием, обработку, перевозку, доставку (вручение) почтовых отправок, а также осуществление почтовых переводов денежных средств.

Телеграфная связь (документальная) – передача и доставка телеграмм, фототелеграмм, обеспечение переговоров по абонентскому телеграфу, передача данных (скоростной обмен информацией между различными объектами – организациями, предприятиями, учреждениями, ЭВМ), передача газетных полос.

Телекс – международная абонентская телеграфная связь.

Телефонная связь – обеспечение осуществления местных (городских и сельских), междугородных, внутризоновых и международных телефонных разговоров, организация передачи данных по телефонным каналам.

Радиосвязь, радио- и телевизионное вещание – передача программ радио и телевидения в эфир, предоставление радиоканалов для передачи телефонно-телеграфных сообщений, цифровой информации.

Сотовая связь – мобильная система радиотелефонной связи. Принцип действия этой системы заключается в том, что принимающие станции с выходом на АТС, подобно пчелиным сотам, покрывают город (район). По мере перемещения владельца сотового радиотелефона он автоматически переключается с одной станции на другую.

Абонентский терминал – телефон с установленной SIM-картой.

Емкость телефонной станции – количество номеров телефонной станции. Различают монтированную емкость и задействованную емкость, последняя меньше на размер резерва.

Монтированная емкость – величина, характеризующая технологические возможности оператора связи по оказанию на определенной территории Российской Федерации услуг электросвязи, услуг присоединения и услуг по пропуску трафика и измеряемая техническими возможностями оборудования, введенного в сеть оператора связи.

Квартирные телефонные аппараты – телефонные аппараты, установленные в квартирах (жилых домах).

Обеспеченность (телефонная плотность) населения фиксированной и подвижной связью исчисляется как отношение количества телефонных аппаратов (включая квартирные телефонные аппараты, телефонные аппараты учреждений станций, имеющих выход на сеть данного оператора, таксофоны, абонентские устройства сотовой связи) к численности населения региона.

Уровень цифровизации исчисляется как отношение монтированной емкости электронных станций к общей монтированной емкости телефонных станций.

Информация в разделе «Связь» приведена по данным Минкомсвязи Российской Федерации, осуществляющего формирование и предоставление пользователям официальной статистической информации по информационным технологиям, электросвязи и почтовой связи. Основные показатели, характеризующие эти виды деятельности, размещаются Минкомсвязи России в Единой межведомственной информационно-статистической системе (<http://www.fedstat.ru>.)

На официальном Интернет-портале Росстата (<http://www.gks.ru>) статистическая информация по связи располагается в следующих разделах: «Наука, инновации и информационное общество», «Технологическое развитие отраслей экономики», «Эффективность экономики России».

ОБЪЕМ УСЛУГ СВЯЗИ

в фактически действовавших ценах; миллионов рублей; 1995 г. - млрд. руб.

	1995	2005	2010	2012	2013	2014	2015	2016
Связь - всего	103,3	2735,2	6053,4	6732,4	7012,5	7766,2	7689,8	7490,8
<i>в том числе:</i>								
почтовая	23,2	206,2	491,0	598,6	620,8	522,5	545,4	577,1
документальная	4,5	128,1	650,9	677,7	1006,2	1521,2	1956,3	1950,9
междугородная, внутри- зоновая и международная телефонная	40,0	406,2	560,2	410,7	355,5	312,6	267,5	224,3
местная телефонная и услуги таксофонов всех типов	28,6	580,9	801,5	820,6	819,9	752,0	732,4	674,4
радиосвязь, радиовещание, телевидение и спутниковая связь; проводное вещание	6,5	99,1	227,5	213,5	232,4	246,5	262,9	271,9
подвижная	0,01	1126,6	2633,0	3013,5	3205,1	3589,4	3116,1	2981,7
другие услуги связи	0,5	188,1	689,2	997,8	772,5	822,0	809,1	810,5

СТРУКТУРА ОБЪЕМА УСЛУГ СВЯЗИ

в процентах

1995

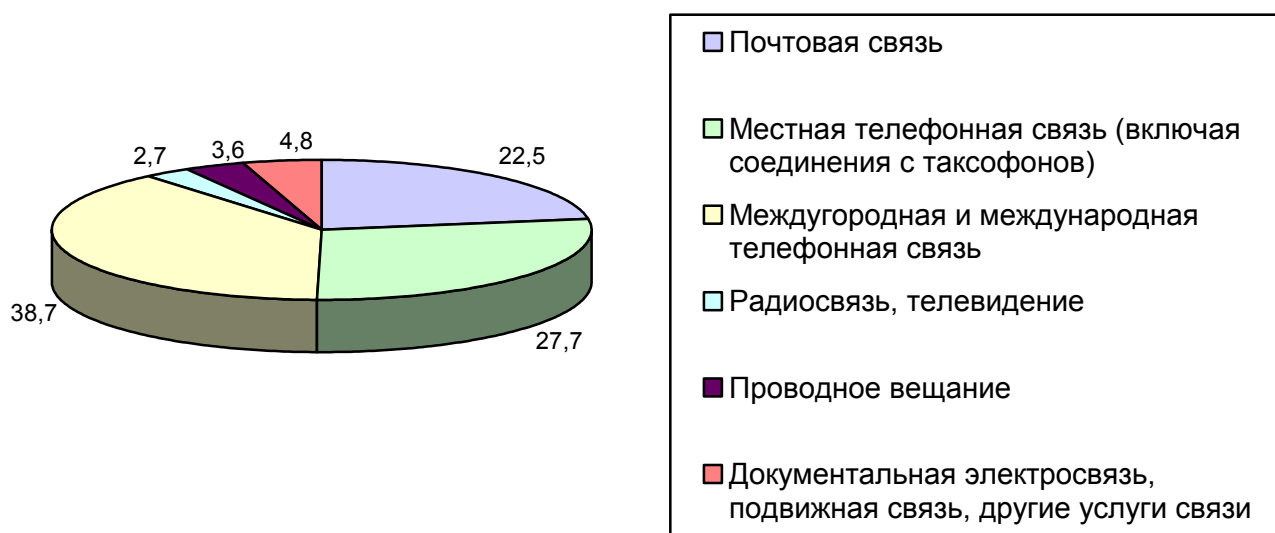

2005

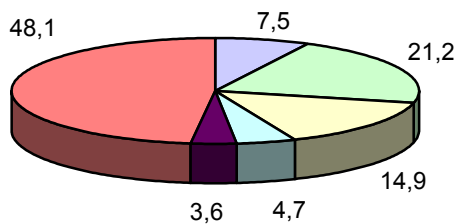

2010

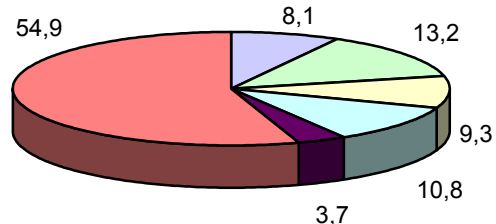

2012

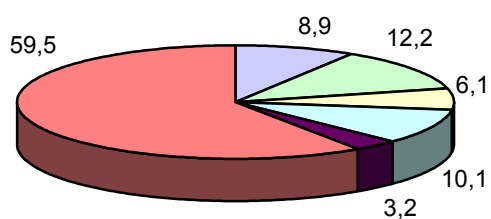

2013

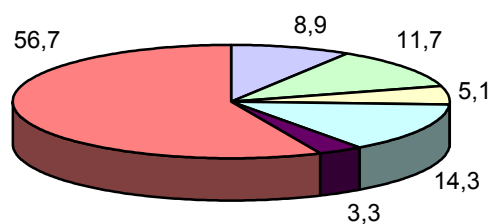

2014

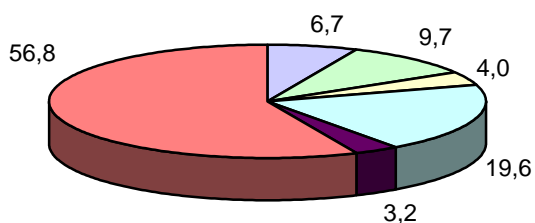

2015

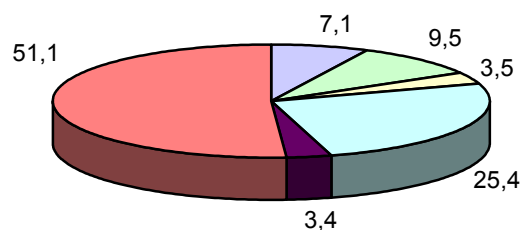

2016

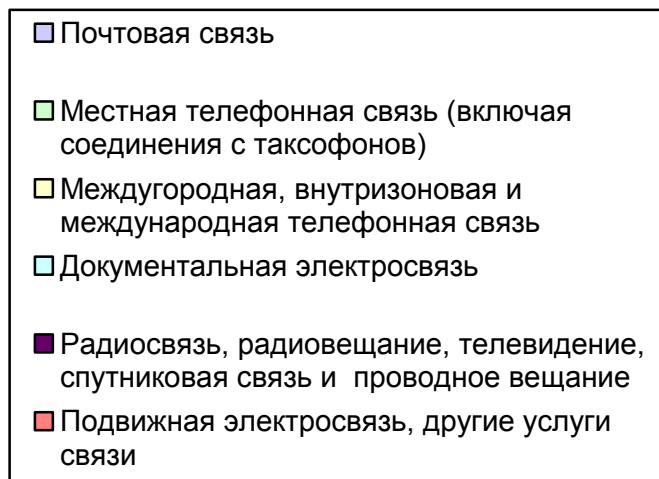
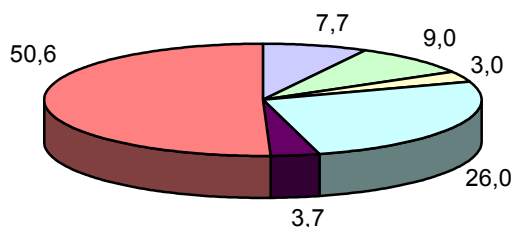

ОБЪЕМ УСЛУГ СВЯЗИ, ОКАЗАННЫХ НАСЕЛЕНИЮ

в фактически действовавших ценах без НДС; миллионов рублей; 1995 г. - млрд. руб.

	1995	2005	2010	2012	2013	2014	2015	2016
Связь - всего	46,7	1780,0	3976,6	4122,6	4496,7	4985,0	4953,2	4765,6
<i>в том числе:</i>								
почтовая	9,2	48,3	133,1	138,9	144,6	149,7	159,6	160,9
документальная	1,2	43,6	400,7	327,9	595,8	943,5	1334,7	1331,9
междугородная, внут- ризоновая и междуна- родная телефонная	13,8	209,6	269,5	206,3	169,0	144,7	114,9	90,0
местная телефонная и услуги таксофонов всех типов	20,4	442,5	565,9	585,7	573,7	517,0	459,0	410,0
радиосвязь, радиове- щание, телевидение и спутниковая связь; проводное вещание	2,1	73,8	161,9	136,7	144,3	161,2	172,1	174,3
подвижная	0,01	962,2	2445,5	2727,0	2869,4	3068,8	2713,0	2598,4

СТРУКТУРА ОБЪЕМА УСЛУГ СВЯЗИ, ОКАЗАННЫХ НАСЕЛЕНИЮ

в процентах

1995

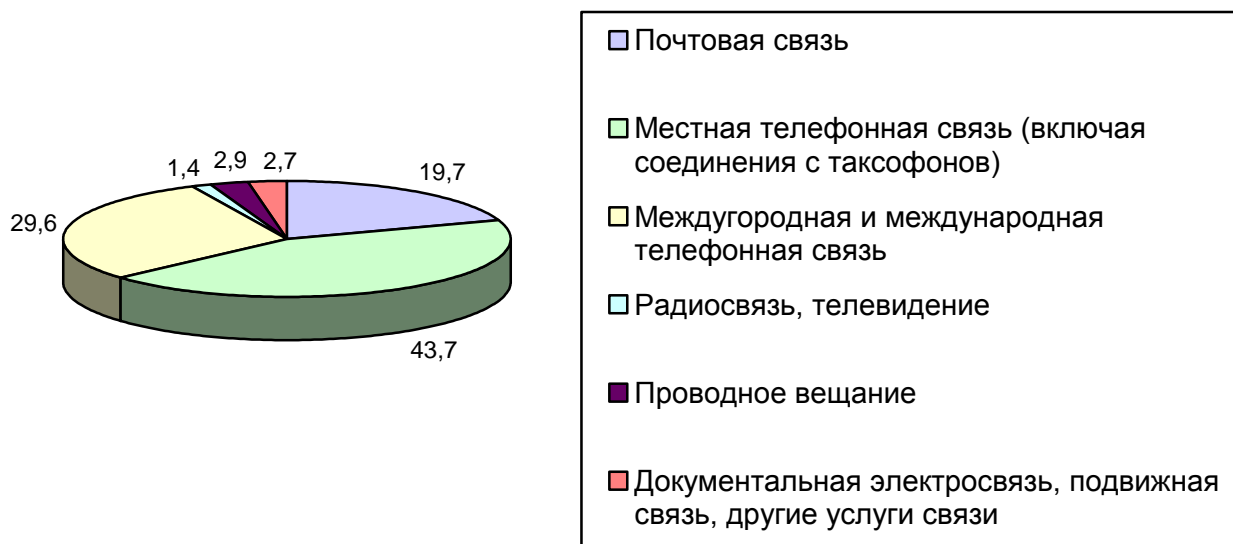

2005

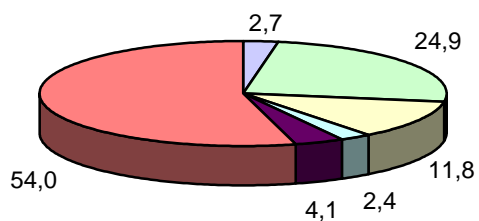

2010

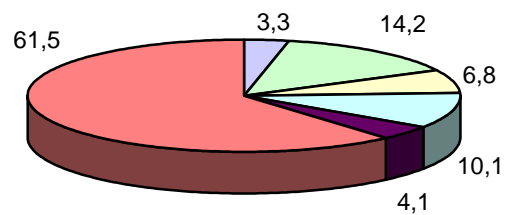

2012

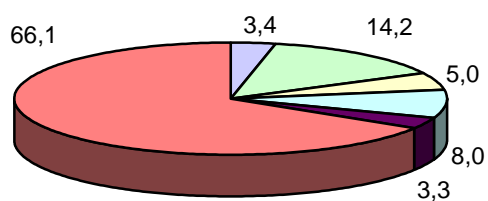

2013

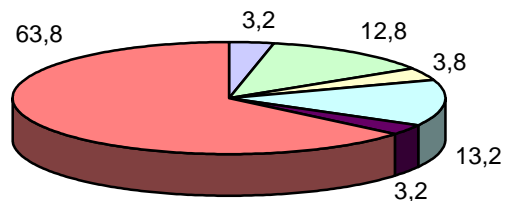

2014

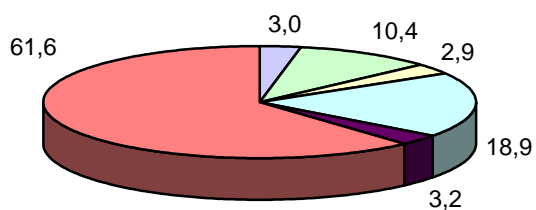

2015

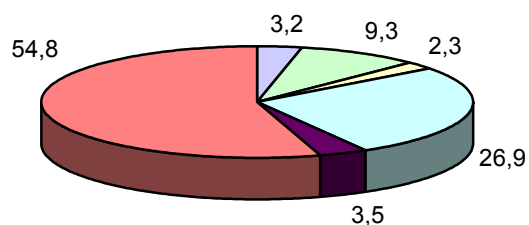

2016

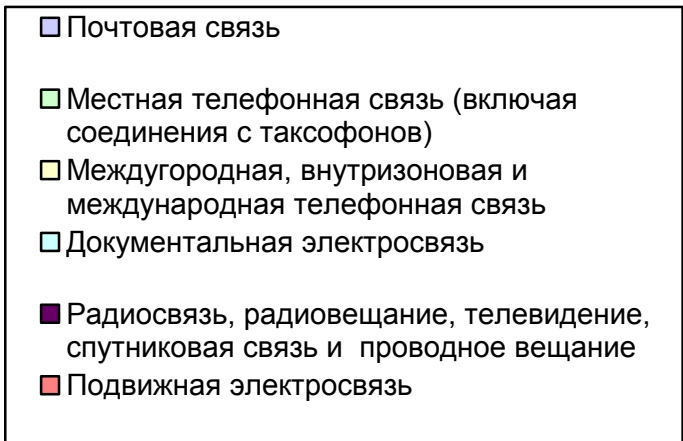
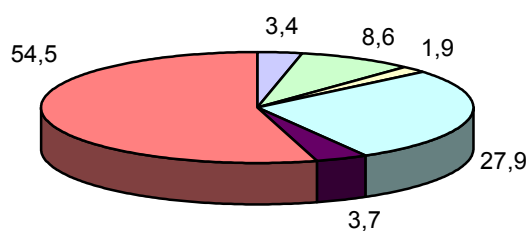

СВЕДЕНИЯ О СЕТЯХ БЕСПРОВОДНОЙ СВЯЗИ

	на конец года						
	2005	2010	2012	2013	2014	2015	2016
Число абонентских устройств подвижной радиотелефонной (сотовой) связи, тыс.	699,7	1703,6	1854,5	1885,6	1910,6	1967,9	1997,8
в расчете на 100 человек населения, шт.	68,2	173,3	190,2	194,8	198,0	205,3	209,6

ОСНОВНЫЕ ПОКАЗАТЕЛИ МЕСТНОЙ ТЕЛЕФОННОЙ СЕТИ ОБЩЕГО ПОЛЬЗОВАНИЯ

	на конец года								
	1995	2005	2009	2010	2012	2013	2014	2015	2016
Общая монтированная емкость телефонных станций, тыс. номеров	221	348,4	365,5	386,2	460,2	498,4	462,8	466,2	475,4
<i>в том числе:</i>									
в городах и поселках городского типа	176	288,3	305,1	325,7	400,0	435,9	397,9	398,0	409,3
в сельской местности	45	60,1	60,4	60,4	60,2	62,5	64,8	68,2	66,0
Число телефонных аппаратов (включая таксофоны) телефонной сети общего пользования или имеющих на нее выход на 1000 человек населения, тыс. шт.:									
в городах и поселках городского типа	...	356,4	383,6	384,3	371,9	351,8	323,0	303,7	290,7
в сельской местности	...	185,9	210,8	194,9	180,5	171,2	157,8	147,2	145,0
Число квартирных телефонных аппаратов сети общего пользования на 1000 человек населения, тыс. шт.:									
в городах и поселках городского типа	...	285,1	303,4	302,7	281,8	260,5	232,4	216,8	199,5
в сельской местности	...	159,0	167,5	153,4	139,8	130,9	118,5	112,8	106,9

ОХВАТ НАСЕЛЕНИЯ РАДИО- И ТЕЛЕВИЗИОННЫМ ВЕЩАНИЕМ

на конец года; в процентах от общей численности населения

	2005	2009	2010	2012	2013	2014	2015	2016
Имеют возможность принимать общероссийские обязательные общедоступные радиоканалы:								
“Радио России”	99,2	99,0	99,7	98,6	98,5	98,6	98,8	98,8
“Маяк”	64,6	64,8	63,2	80,8	81,2	81,0	98,8	98,8
Имеют возможность принимать телевизионные программы – всего	98,2	98,0	98,7	97,8	97,6	97,7	97,8	97,8
<i>в том числе:</i>								
городское население	100,0	100,0	99,3	100,0	100,0	99,9	100,0	100,0
сельское население	93,7	92,9	97,0	91,9	91,3	91,8	92,0	92,2

ВНЕДРЕНИЕ ПРОГРЕССИВНЫХ СРЕДСТВ СВЯЗИ ОБЩЕГО ПОЛЬЗОВАНИЯ

на конец года

	1995	2005	2009	2010	2012	2013	2014	2015	2016
Уровень цифровизации местной телефонной сети, процентов:									
в городах и поселках городского типа	-	42,2	53,8	56,7	67,6	71,5	71,3	71,9	72,9
в сельской местности	1,1	7,6	29,9	29,9	31,9	42,3	53,8	54,2	59,6

ТОРГОВЛЯ И УСЛУГИ НАСЕЛЕНИЮ

Раздел представляет статистику розничной, оптовой торговли и потребительского рынка услуг. Публикуются статистические данные, характеризующие деятельность организаций розничной и оптовой торговли. Состояние розничной и оптовой торговли иллюстрируют данные об обороте торговли, индексах физического объема оборота розничной и оптовой торговли. Приведена также информация о товарной структуре оборота розничной торговли, продаже основных продовольственных и непродовольственных товаров, качестве товаров, поступивших на потребительский рынок. Содержатся статистические данные о продаже и запасах товаров (продукции) в организациях оптовой торговли.

В разделе представлена информация об объеме платных услуг населению в целом и по отдельным видам услуг. Информация в стоимостном выражении приведена в фактически действовавших ценах. Динамику объема платных услуг населению характеризуют индексы физического объема, исчисленные путем сопоставления его величины за отчетный и базисный периоды с учетом снятия инфляционной составляющей с помощью индекса потребительских цен на услуги.

Оборот розничной торговли – выручка от продажи товаров населению для личного потребления или использования в домашнем хозяйстве за наличный расчет или оплаченных по кредитным карточкам, расчетным чекам банков, по перечислениям со счетов вкладчиков, по поручению физического лица без открытия счета, посредством платежных карт.

Стоимость товаров, проданных (отпущенных) отдельным категориям населения со скидкой, или полностью оплаченных органами социальной защиты, включается в оборот розничной торговли в полном объеме. В оборот розничной торговли не включается стоимость товаров, проданных (отпущенных) из розничной торговой сети юридическим лицам (в том числе организациям социальной сферы, спецпотребителям и т.п.) и индивидуальным предпринимателям, и оборот общественного питания.

До 2010 года приводятся данные об обороте розничной торговли продовольственными товарами, который помимо стоимости проданных населению продуктов питания, включает стоимость алкогольных напитков. С 2010 года приводятся данные об обороте розничной торговли пищевыми продуктами, включая напитки, и табачными изделиями.

Оборот розничной торговли включает данные как по организациям, для которых эта деятельность является основной, так и по организациям других видов деятельности, осуществляющих продажу товаров населе-

нию через собственные торговые заведения, или с оплатой через свою кассу. Оборот розничной торговли также включает стоимость товаров, проданных населению индивидуальными предпринимателями и физическими лицами на розничных рынках и ярмарках.

Оборот розничной торговли формируется по данным сплошного федерального статистического наблюдения за организациями, не относящимися к субъектам малого предпринимательства, выборочных обследований малых предприятий розничной торговли (за исключением микропредприятий), которые проводятся с месячной периодичностью, а также ежеквартальных выборочных обследований розничных рынков, ежегодных выборочных обследований индивидуальных предпринимателей и микропредприятий с распространением полученных данных на генеральную совокупность объектов наблюдения.

В соответствии с требованиями системы национальных счетов оборот розничной торговли организаций досчитывается на объемы деятельности, не наблюдаемой прямыми статистическими методами.

Оборот розничной торговли приводится в фактических продажных ценах, включающих торговую наценку, налог на добавленную стоимость и аналогичные обязательные платежи.

Динамику оборота розничной торговли характеризует индекс физического объема, который определяется путем сопоставления величины оборота в сравниваемых периодах в сопоставимых ценах.

Индекс физического объема оборота розничной торговли – относительный показатель, характеризующий изменение объема продажи товарной массы (количественного фактора оборота) в текущем периоде по сравнению с базисным. Индивидуальные индексы отражают изменение объема продажи одного товара, общий (сводный) индекс физического объема оборота характеризует совокупные изменения товарной массы. Этот индекс показывает, как изменился оборот в результате изменения только его физического объема при исключении влияния динамики цен.

Информация о качестве товаров, поступивших на потребительский рынок, приводится на основании материалов о результатах контрольно-надзорных мероприятий, проводимых органами Роспотребнадзора. Объектами контроля являются юридические лица и индивидуальные предприниматели, осуществляющие торговую деятельность без образования юридического лица, реализующие товары в предприятиях розничной торговли.

Оборот оптовой торговли – выручка от реализации товаров, приобретенных ранее на стороне, в целях перепродажи юридическим лицам и индивидуальным предпринимателям для профессионального использования (переработки или дальнейшей продажи).

Оборот оптовой торговли включает данные как по организациям, для которых эта деятельность является основной, так и по организациям других видов деятельности, осуществляющих оптовую торговлю.

Оборот оптовой торговли формируется по данным сплошного федерального статистического наблюдения за организациями, не относящимися к субъектам малого предпринимательства, выборочного обследования малых предприятий оптовой торговли (кроме микропредприятий), которые проводятся с месячной периодичностью, ежеквартальных выборочных обследований малых предприятий всех видов деятельности (кроме микропредприятий), а также ежегодных выборочных обследований индивидуальных предпринимателей (начиная с 2007 г.) и микропредприятий с распространением полученных данных на генеральную совокупность объектов наблюдения.

В соответствии с требованиями системы национальных счетов оборот оптовой торговли организаций досчитывается на объемы деятельности, не наблюдаемой прямыми статистическими методами.

Оборот оптовой торговли приводится в фактических продажных ценах, включающих торговую наценку, налог на добавленную стоимость, акциз, экспортную пошлину, таможенные сборы и аналогичные обязательные платежи. Сумма вознаграждения комиссионеров (поверенных, агентов) отражается по фактической стоимости, включая НДС.

Оборот общественного питания - выручка от продажи собственной кулинарной продукции и покупных товаров без кулинарной обработки населению для потребления, главным образом, на месте, а также организациям и индивидуальным предпринимателям для организации питания различных контингентов населения.

В оборот общественного питания включается стоимость кулинарной продукции и покупных товаров, проданных (отпущенных): работникам организаций с последующим удержанием из заработной платы; на дом по заказам населения; на рабочие места по заказам организаций и индивидуальных предпринимателей; транспортным организациям в пути следования сухопутного, воздушного, водного транспорта; для обслуживания приемов, банкетов и т.п.; организациями общественного питания организациям социальной сферы (школам, больницам, санаториям, домам престарелых и т.п.) в объеме фактической стоимости питания; по абонеентам, талонам и т.п. в объеме фактической стоимости пита-

ния; в учебных учреждениях, в том числе отдельным категориям учащихся на льготной основе за счет средств бюджета в объеме фактической стоимости питания.

Оборот общественного питания включает данные как по организациям, для которых эта деятельность является основной, так и по организациям других видов деятельности, осуществляющим продажу кулинарной продукции и покупных товаров для потребления, главным образом, на месте через собственные заведения общественного питания.

Оборот общественного питания формируется по данным сплошного федерального статистического наблюдения за организациями, не относящимися к субъектам малого предпринимательства, которые проводятся с месячной периодичностью, ежеквартального выборочного обследования малых предприятий (за исключением микропредприятий), а также ежегодных выборочных обследований индивидуальных предпринимателей и микропредприятий с распространением полученных данных на генеральную совокупность объектов наблюдения.

В соответствии с требованиями системы национальных счетов оборот общественного питания организаций досчитывается на объемы деятельности, не наблюдаемой прямыми статистическими методами.

Оборот общественного питания приводится в фактических продажных ценах, включающих наценку общественного питания, налог на добавленную стоимость и аналогичные обязательные платежи.

Динамику оборота общественного питания характеризует индекс физического объема, который определяется путем сопоставления величины оборота в сравниваемых периодах в сопоставимых ценах.

Объем платных услуг населению представляет собой денежный эквивалент объема услуг, оказанных резидентами российской экономики (юридическими лицами и гражданами, занимающимися предпринимательской деятельностью без образования юридического лица, зарегистрированными на территории Российской Федерации) гражданам Российской Федерации, членам их семей, а также гражданам других государств (нерезидентам), потребляющим те или иные услуги на территории Российской Федерации. Этот показатель формируется на основании данных форм федерального статистического наблюдения и оценки ненаблюдаемой деятельности на рынке услуг по утвержденной методике. Данные об объеме платных услуг населению в распределении по видам приведены в соответствии с Общероссийским классификатором услуг населению (ОКУН) с учетом внесенных в него в установленном порядке изменений.

Платные услуги населению включают в себя: бытовые, транспортные, услуги связи, жилищные, коммунальные, услуги гостиниц и аналогичных средств размещения, услуги системы образования, культуры, туристские, услуги физической культуры и спорта, медицинские, санаторно-оздоровительные, ветеринарные, услуги правового характера, социальные услуги, предоставляемые гражданам пожилого возраста и инвалидам, и др.

ЧИСЛО ХОЗЯЙСТВУЮЩИХ СУБЪЕКТОВ ТОРГОВЛИ¹⁾²⁾

на 1 января

	2017
Организации, осуществляющие оптовую и розничную торговлю автотранспортными средствами и мотоциклами, их техническое обслуживание и ремонт	699
<i>в том числе:</i>	
торговлю автотранспортными средствами	125
техническое обслуживание и ремонт автотранспортных средств	177
торговлю автомобильными деталями, узлами и принадлежностями	395
торговлю мотоциклами, их деталями, узлами и принадлежностями; техническое обслуживание и ремонт мотоциклов	2
Организации, осуществляющие оптовую торговлю, кроме оптовой торговли автотранспортными средствами и мотоциклами	5621
<i>в том числе:</i>	
оптовую торговлю за вознаграждения или на договорной основе	218
оптовую торговлю сельскохозяйственным сырьем и живыми животными	128
оптовую торговлю пищевыми продуктами, напитками и табачными изделиями	889
оптовую торговлю непродовольственными потребительскими товарами	1148
оптовую торговлю информационным и коммуникационным оборудованием	77
оптовую торговлю прочими машинами, оборудованием и принадлежностями	665
прочую специализированную оптовую торговлю	1809
неспециализированную оптовую торговлю	687
Организации, осуществляющие розничную торговлю, кроме торговли автотранспортными средствами и мотоциклами	1763
<i>в том числе:</i>	
розничную торговлю в неспециализированных магазинах	459
розничную торговлю пищевыми продуктами, напитками и табачными изделиями в специализированных магазинах	486
розничную торговлю моторным топливом в специализированных магазинах	71
розничную торговлю информационным и коммуникационным оборудованием в специализированных магазинах	21

	Продолжение 2017
розничную торговлю прочими бытовыми изделиями в специализированных магазинах	227
розничную торговлю товарами культурно-развлекательного назначения в специализированных магазинах	35
розничную торговлю прочими товарами в специализированных магазинах	359
розничную торговлю в нестационарных торговых объектах и на рынках	4
розничную торговлю вне магазинов, палаток, рынков	101
Розничные рынки	6
Число торговых мест на рынках	1890
Индивидуальные предприниматели в розничной торговле³⁾, человек	9874

¹⁾ С 1 января 2017 года осуществлен переход на применение в статистической практике новых версий Общероссийского классификатора видов экономической деятельности (ОКВЭД2) и Общероссийского классификатора продукции по видам экономической деятельности (ОКПД2), гармонизированными соответственно со Статистической классификацией видов экономической деятельности в Европейском экономическом сообществе (NACE Rev.2) и Статистической классификацией продукции по видам деятельности в Европейском экономическом сообществе (CРА 2008).

²⁾ Данные приведены на основе Автоматизированной системы ведения генеральной совокупности объектов федерального статистического наблюдения (АС ГС ОФСН), включающей фактически действовавшие юридические лица, а также организации, тип которых не определен.

³⁾ Данные приведены на основе АС ГС ОФСН.

РОЗНИЧНАЯ ТОРГОВЛЯ

ОБОРОТ РОЗНИЧНОЙ ТОРГОВЛИ

в фактически действовавших ценах

Годы	Млн. рублей (1995 г. - млрд. руб.)			В процентах к предыдущему году (в сопоставимых ценах)		
	всего	в том числе		всего	в том числе	
		пищевыми продуктами, включая напитки, и табачными изделиями ¹⁾	непродо- воль- ствен- ными това- рами ²⁾		пищевыми продуктами, включая напитки, и табачными изделиями ¹⁾	непродо- воль- ствен- ными това- рами ²⁾
1995	3220	1836	1384	90,9	83,9	100,7
2005	39033	19212	19821	113,9	105,9	122,2
2010	98023	48286	49737	107,8	102,2	113,9
2012	120556	60671	59885	105,1	102,2	108,2
2013	131051	65657	65394	102,7	100,3	105,2
2014	144960	71982	72978	101,8	97,3	106,7
2015	157363	76080	81283	92,6	87,6	97,4
2016	152916	73553	79363	91,1	91,2	91,1

¹⁾ В этой и последующих таблицах до 2010 г. данные приведены по обороту розничной торговли продовольственными товарами.

²⁾ В этой и последующих таблицах до 2010 г. данные приведены по обороту розничной торговли непродовольственными товарами, включая табачные изделия.

ОБОРОТ РОЗНИЧНОЙ ТОРГОВЛИ ПО ФОРМАМ ТОРГОВЛИ

в фактически действовавших ценах

Годы	Всего	в том числе	
		оборот торговых организаций и индиви- дуальных предприни- мателей, осуществля- ющих деятельность вне рынка	продажа товаров на розничных рынках и ярмарках

Миллионов рублей; 1995 г. - млрд. руб.

1995	3220	2257	963
2005	39033	22133	16900
2010	98023	84085	13938
2012	120556	107335	13221
2013	131051	118981	12070
2014	144960	136083	8877
2015	157363	148518	8845
2016	152916	144937	7979

Продолжение

Годы	Всего	в том числе	
		оборот торгующих организаций и индивидуальных предпринимателей, осуществляющих деятельность вне рынка	продажа товаров на розничных рынках и ярмарках

В процентах к итогу

1995	100	70,1	29,9
2005	100	56,7	43,3
2010	100	85,8	14,2
2012	100	89,0	11,0
2013	100	90,8	9,2
2014	100	93,9	6,1
2015	100	94,4	5,6
2016	100	94,8	5,2

В процентах к предыдущему году; в сопоставимых ценах

1995	90,9	111,4	63,7
2005	113,9	123,8	103,1
2010	107,8	110,3	95,2
2012	105,1	105,7	100,6
2013	102,7	104,8	86,3
2014	101,8	105,2	67,7
2015	92,6	93,1	85,0
2016	91,1	91,5	84,6

УДЕЛЬНЫЙ ВЕС ПРОДАЖИ ТОВАРОВ НА РЫНКАХ И ЯРМАРКАХ В ОБОРОТЕ РОЗНИЧНОЙ ТОРГОВЛИ

в фактически действовавших ценах

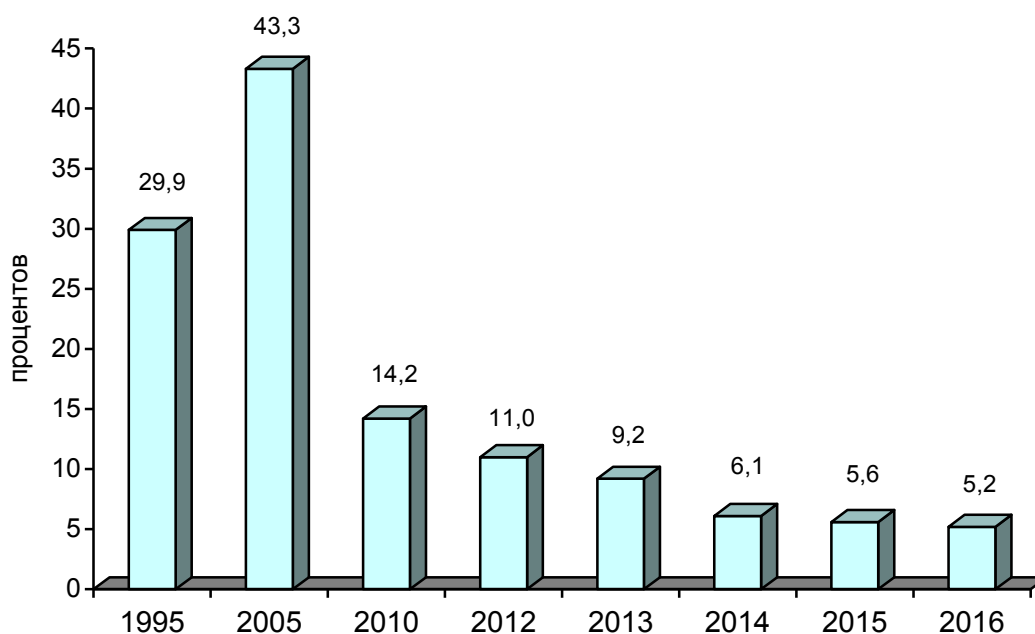

СТРУКТУРА ОБОРОТА РОЗНИЧНОЙ ТОРГОВЛИ ПО ТИПАМ ХОЗЯЙСТВУЮЩИХ СУБЪЕКТОВ

в процентах

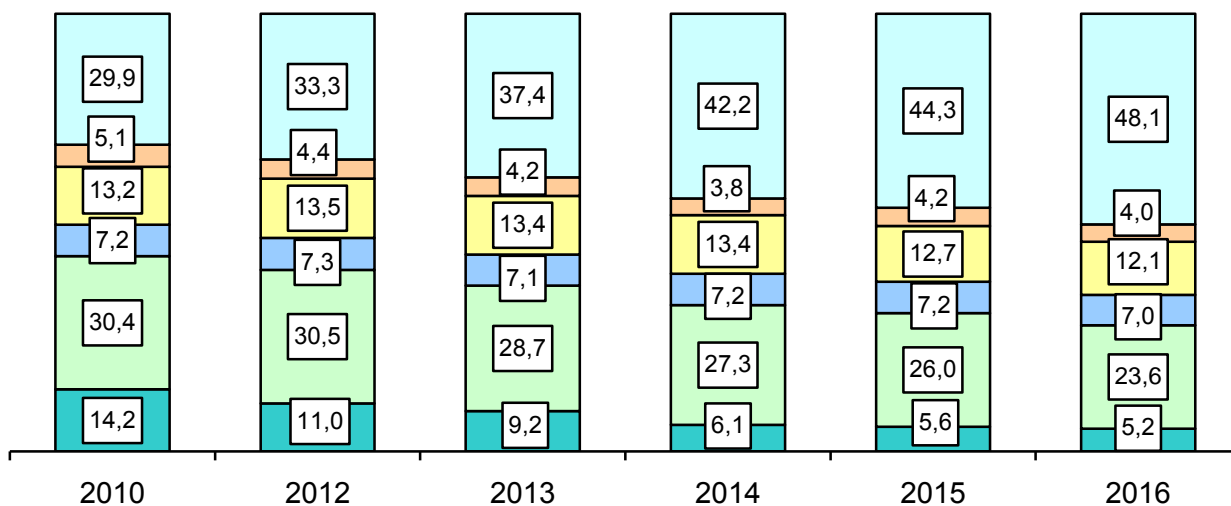

- Организации, не относящиеся к субъектам малого и среднего предпринимательства
- Субъекты среднего предпринимательства
- Малые предприятия
- Микропредприятия
- Индивидуальные предприниматели, осуществляющие деятельность вне рынка
- Продажа товаров на розничных рынках и ярмарках

ОБОРОТ РОЗНИЧНОЙ ТОРГОВЛИ НА ДУШУ НАСЕЛЕНИЯ

в фактически действовавших ценах

Годы	Всего	в том числе	
		пищевыми продуктами, включая напитки, и табачными изделиями	непродовольственными товарами
Рублей; 1995 г. - тыс. руб.			
1995	2792	1592	1200
2005	37938	18673	19265
2010	99218	48875	50343
2012	123289	62047	61242
2013	134889	67579	67310
2014	150008	74489	75519
2015	163628	79109	84519
2016	159968	76945	83023
В процентах к предыдущему году; в сопоставимых ценах			
1995	91,3	84,0	100,8
2005	114,6	106,7	123,0
2010	108,8	103,1	114,8
2012	105,5	102,5	108,7
2013	103,4	101,0	105,9
2014	102,3	97,6	107,1
2015	93,0	88,1	97,9
2016	91,7	91,7	91,6

ИНДЕКСЫ ФИЗИЧЕСКОГО ОБЪЕМА ОБОРОТА РОЗНИЧНОЙ ТОРГОВЛИ

в сопоставимых ценах

Годы	Оборот розничной торговли	Пищевые продукты, включая напитки, и табачные изделия	Непродовольственные товары
1990 = 100			
1995	47,8	49,7	47,5
2005	69,9	51,8	102,4
2010	108,2	62,1	198,5
2012	117,2	67,0	216,1
2013	120,4	67,2	227,3
2014	122,6	65,4	242,5
2015	113,5	57,3	236,2
2016	103,4	52,3	215,2
1995 = 100			
2005	146,0	104,0	215,2
2010	226,1	124,9	417,0
2012	244,7	134,7	453,9
2013	251,3	135,1	477,5
2014	255,8	131,5	509,5
2015	236,9	115,2	496,3
2016	215,8	105,1	452,1
2000 = 100			
2005	146,7	121,8	178,8
2010	227,0	146,2	346,4
2012	245,7	157,6	377,0
2013	252,3	158,1	396,6
2014	256,8	153,8	423,2
2015	237,8	134,7	412,2
2016	216,6	122,8	375,5
2005 = 100			
2010	154,7	120,1	193,7
2012	167,4	129,5	210,9
2013	171,9	129,9	221,9
2014	175,0	126,4	236,8
2015	162,1	110,7	230,6
2016	147,7	101,0	210,1

Продолжение

Годы	Оборот розничной торговли	Пищевые продукты, включая напитки, и табачные изделия	Непродовольственные товары
2010 = 100			
2012	108,3	107,8	108,9
2013	111,2	108,1	114,6
2014	113,2	105,2	122,3
2015	104,8	92,2	119,1
2016	95,5	84,1	108,5

**ОБОРОТ ОРГАНИЗАЦИЙ РОЗНИЧНОЙ ТОРГОВЛИ
ПО ФОРМАМ СОБСТВЕННОСТИ**

в фактически действовавших ценах

Годы	Государственная и муниципальная собственность	Частная собственность	Другие формы собственности
------	---	-----------------------	----------------------------

Миллионов рублей; 1995 г. - млрд. руб.

1995	290	2447	483
2005	1043	34111	3879
2010	4020	75336	18667
2012	2805	108247	9504
2013	1959	122865	6227
2014	1684	127563	15713
2015	919	143281	13163
2016	747	139318	12851

В процентах от общего объема оборота розничной торговли

1995	9	76	15
2005	3	87	10
2010	4	77	19
2012	2	90	8
2013	1	94	5
2014	1	88	11
2015	1	91	8
2016	1	91	8

ТОВАРНАЯ СТРУКТУРА ОБОРОТА РОЗНИЧНОЙ ТОРГОВЛИ

в фактически действовавших ценах; в процентах к итогу

	2005	2010	2012	2013	2014	2015	2016
Все товары	100	100	100	100	100	100	100
Пищевые продукты, включая напитки, и табачные изделия	49,2	49,3	50,3	50,1	49,7	48,3	48,1
Мясо животных и домашней птицы ¹⁾	8,0	4,8	4,9	4,3	4,3	3,9	3,6
Продукты из мяса	3,4	3,3	3,5	3,7	3,8	3,7	3,7
Консервы из мяса	0,3	0,8	0,9	0,9	0,8	0,7	0,7
Рыба и морепродукты	1,8	2,0	2,0	1,9	2,0	2,1	2,1
Животные масла	0,9	0,7	0,7	0,7	0,8	0,8	0,8
Растительные масла	0,5	0,6	0,6	0,6	0,5	0,5	0,5
Маргариновая продукция	0,2	0,1	0,1	0,1	0,1	0,1	0,1
Цельномолочная продукция	1,7	1,9	1,8	1,9	2,0	2,1	2,2
Сыры жирные	0,9	0,6	0,6	0,6	0,7	0,7	0,7
Яйцо птицы	1,2	1,0	1,0	1,1	1,0	1,0	1,0
Сахар	1,5	1,4	1,1	1,0	1,0	1,2	1,1
Кондитерские изделия	3,8	3,2	3,2	3,3	3,3	3,3	3,4
Чай	0,3	0,3	0,3	0,3	0,3	0,3	0,3
Мука	0,4	0,5	0,5	0,6	0,6	0,5	0,5
Крупа	0,6	0,6	0,5	0,5	0,5	0,5	0,5
Макаронные изделия	0,4	0,4	0,4	0,4	0,4	0,4	0,4
Хлеб и хлебобулочные изделия	2,9	2,7	2,7	3,0	2,8	2,9	2,7
Свежий картофель	0,3	0,3	0,2	0,2	0,3	0,2	0,2
Свежие овощи	1,3	1,3	0,9	0,9	0,8	0,9	0,8
Свежие фрукты	1,9	2,1	1,9	1,9	1,9	2,2	2,4
Алкогольные напитки	8,1	6,2	6,6	6,4	6,9	6,4	6,4
Табачные изделия	2,5	1,9	2,5	2,7	2,7	2,5	2,6
Непродовольственные товары	50,8	50,7	49,7	49,9	50,3	51,7	51,9
Ткани	0,1	0,2	0,2	0,1	0,1	0,1	0,1
Верхняя одежда	5,8	3,7	3,7	3,5	3,4	3,2	3,1
Одежда из меха	1,7	0,7	0,7	0,7	0,6	0,4	0,3
Чулочно-носочные изделия	0,3	0,2	0,2	0,2	0,2	0,2	0,2
Обувь кожаная	5,0	3,0	2,9	2,7	2,3	2,2	2,2
Синтетические чистящие моющие и полирующие средства ²⁾	0,3	0,5	0,5	0,5	0,5	0,6	0,6
Туалетное и хозяйственное мыло	0,6	0,2	0,2	0,2	0,2	0,2	0,2

Продолжение

	2005	2010	2012	2013	2014	2015	2016
Косметические и парфюмерные товары	0,7	0,7	0,8	0,9	1,1	1,3	1,4
Часы	0,3	0,2	0,2	0,1	0,1	0,1	0,1
Компьютеры в полной комплектации	0,1	0,4	0,3	0,3	0,3	0,2	0,2
Мобильные телефоны	0,4	0,3	0,3	0,3	0,2	0,3	0,5
Аудиоаппаратура	0,5	0,3	0,3	0,2	0,2	0,2	0,1
Телевизоры ³⁾	1,2	1,3	1,0	0,8	0,8	0,8	0,6
Видеомагнитофоны	0,1	0,1	0,1	0,1	0,1	0,04	0,03
Холодильники и морозильники	1,3	1,6	1,4	1,3	1,2	1,1	0,9
Стиральные машины	0,8	0,7	0,6	0,5	0,5	0,5	0,4
Велосипеды и мотовелосипеды	0,1	0,1	0,1	0,1	0,1	0,1	0,1
Мотоциклы	0,0	0,1	0,1	0,1	0,1	0,04	0,04
Автомобили легковые	5,0	7,7	7,6	6,8	5,4	4,5	4,3
Бензины автомобильные	7,4	10,3	10,9	10,9	8,9	8,6	8,0
Дизельное топливо	10,5	10,6	10,5
Газовое моторное топливо	0,1	0,1	0,1
Мебель бытовая	2,1	2,1	2,1	1,9	1,8	1,6	1,4
Напольные покрытия, ковры и ковровые изделия ⁴⁾	0,3	0,3	0,3	0,3	0,2	0,3	0,2
Строительные материалы	2,1	2,4	2,7	2,6	2,5	2,1	1,8
Ювелирные изделия из драгоценных металлов	0,5	0,4	0,8	0,8	0,7	0,6	0,4
Фармацевтические, медицинские и ортопедические товары	2,2	2,5	2,6	2,4	2,2	2,1	2,0
Книги, газеты и журналы ⁵⁾	0,5	0,3	0,3	0,3	0,3	0,3	0,2

В 2005 г. данные приведены по следующим товарам:

- 1) мясо животных и домашней птицы, включая субпродукты;
- 2) синтетические моющие средства;
- 3) телевизоры цветного изображения;
- 4) ковры и ковровые изделия;
- 5) полиграфическая продукция.

ПРОДАЖА НАСЕЛЕНИЮ АЛКОГОЛЬНЫХ НАПИТКОВ

	1995	2005	2010	2012	2013	2014	2015	2016
Алкогольные напитки								
в абсолютном алкоголе ¹⁾ :								
всего, тыс. дкл	573,0	1006,1	963,9	945,0	870,7	784,1	678,2	643,8
на душу населения, л	4,9	9,8	9,8	9,7	9,0	8,1	7,1	6,7
в натуральном выражении, тыс. дкл								
водка и ликерово- дочные изделия	1178,0	1342,8	1319,6	1271,2	1088,6	852,1	681,4	653,0
коньяки, коньячные напитки (включая бренди, кальвадосы)	21,0	27,1	69,2	96,4	99,8	83,2	72,7	73,7
напитки слабоалко- гольные (с содержа- нием этилового спирта не более 9%)	223,0	178,2	171,4	153,4	82,1	74,0
винодельческая про- дукция (без шампан- ских и игристых вин) ²⁾	428,0	856,9	1056,1	777,7	727,2	841,2	767,8	755,9
шампанские и игри- стые вина	51,0	168,8	231,8	210,3	212,8	200,2	161,4	157,2
пиво, кроме коктей- лей пивных и напит- ка солодового	901,0	8121,7	5354,0	5698,7	5452,0	5358,8	4981,9	4588,1
напитки, изготовли- ваемые на основе пива	285,0	403,3	404,0	366,7
прочая алкогольная продукция (сидр, пуаре, медовуха и др.)	7,6	8,3	29,8	29,3

¹⁾ За 2012-2015 гг. данные приведены с учетом уточнения Росалкогольрегулированием информации об объемах содержания этилового спирта в алкогольной продукции.

²⁾ До 2012 г. – "Виноградные и плодовые вина".

ПРОДАЖА ТАБАЧНЫХ ИЗДЕЛИЙ НАСЕЛЕНИЮ

Годы	Продано			Индекс потребительских цен на табачные изделия, в процентах к предыдущему году
	млн. рублей	в процентах к предыдущему году	на душу населения, рублей	
2010	1972	103,5	1996	116,1
2012	2970	102,0	2473	119,9
2013	3614	98,4	3720	125,7
2014	3953	87,2	4090	125,4
2015	3962	81,4	4120	123,2
2016	3953	83,0	4135	120,2

ТОВАРНЫЕ ЗАПАСЫ В РОЗНИЧНОЙ ТОРГОВЛЕ¹⁾

	на конец года						
	2005	2010	2012	2013	2014	2015	2016
Товарные запасы							
млн. руб. (в фактически действовавших ценах)	1113,8	1569,8	3077,9	3437,5	3891,4	4960,0	5325,1
в днях торговли	24	23	31	29	23	29	34

¹⁾ В 2005 г. приведены товарные запасы в организациях, осуществляющих продажу товаров населению.

**КАЧЕСТВО ОТЕЧЕСТВЕННЫХ И ИМПОРТНЫХ ТОВАРОВ,
ПОСТУПИВШИХ НА ПОТРЕБИТЕЛЬСКИЙ РЫНОК¹⁾²⁾**

в процентах от количества отобранных образцов (проб)
товаров по каждой товарной группе

	Установлены ненадлежащее качество и (или) опасность товаров	
	2005	
	отечественных	импортных

Пищевые продукты, включая напитки, и табачные изделия

Мясо и птица	31,0	15,0
Изделия колбасные и копчености	49,0	5,0
Продукция рыбная пищевая товарная (без рыбных консервов)	42,0	1,0
Консервы мясные и мясорастительные	26,0	-
Изделия макаронные	2,0	-
Крупа	56,0	-
Мука	94,0	-
Изделия кондитерские	30,0	-
Масло животное	18,0	6,0
Масла растительные	92,0	-
Продукция маргариновая и майонезная	56,0	-
Сыры	31,0	36,0
Папиросы и сигареты	39,0	0,2

Алкогольные напитки

Водка и ликероводочные изделия	21,0	1,0
Вина виноградные и плодовые	13,0	6,0
Вина шампанские и игристые	2,0	-
Коньяки, коньячные напитки и спирты коньячные	2,0	9,0
Пиво	60,0	5,0

Непродовольственные товары

Изделия парфюмерно-косметические	27,0	24,0
Изделия швейные	29,0	63,0
Изделия трикотажные	10,0	79,0
Обувь кожаная	5,0	18,0
Мебель бытовая	85,0	-
Радиоприемные устройства	-	100,0

Продолжение

	Установлены ненадлежащее качество и (или) опасность товаров			
	2010		2012	
	отече- ственных	импорт- ных	отече- ственных	импорт- ных

Пищевые продукты, включая напитки, и табачные изделия

Мясо и птица	14,0	4,0	6,0	0,3
Изделия колбасные	20,0	4,0	13,5	2,2
Продукция рыбная пищевая товарная (без рыбных консервов)	20,0	2,0	26,7	1,4
Консервы мясные и мясорастительные	7,0	-	-	-
Изделия макаронные	1,0	-	-	-
Крупа	15,0	-	15,3	-
Мука	9,0	-	-	-
Изделия кондитерские	23,0	4,0	11,0	-
Масло животное	30,0	3,0	12,0	-
Масла растительные	1,0	-	-	-
Продукция маргариновая и майонезная	53,0	-	1,1	-
Сыры	13,0	19,0	0,1	0,1
Папиросы и сигареты	1,0	0,4	-	-

Алкогольные напитки

Водка и ликероводочные изделия	0,2	0,3	0,5	-
Вина виноградные и плодовые	1,0	0,9	0,5	-
Вина шампанские и игристые	-	-	-	-
Коньяки, коньячные напитки и спирты коньячные	0,3	-	-	-
Пиво	4,0	4,0	0,3	-

Непродовольственные товары

Изделия парфюмерно-косметические	1,0	11,0	-	68,3
Изделия швейные	24,0	26,0	4,7	78,6
Изделия трикотажные	14,0	49,0	4,2	71,8
Обувь кожаная	21,0	66,0	0,9	80,3
Мебель бытовая	67,0	3,0	25,5	34,0
Радиоприемные устройства	-	100,0	-	100,0

Продолжение

	Установлены ненадлежащее качество и (или) опасность товаров					
	2013		2014		2015	
	отече- ствен- ных	им- порт- ных	отече- ствен- ных	им- порт- ных	отече- ствен- ных	им- порт- ных
Пищевые продукты, включая напитки, и табачные изделия						
Мясо и птица	9,0	0,8	5,7	0,6	2,8	-
Изделия колбасные	5,4	0,4	2,3	0,2	3,6	0,1
Продукция рыбная пищевая товарная (без рыбных консервов)	0,1	0,0	24,1	0,2	0,8	2,1
Консервы мясные и мясорастительные	0,4	-	0,9		0,2	-
Изделия макаронные	-		-		-	
Крупа	0,1		-		0,1	
Мука	-		0,1		-	
Изделия кондитерские	26,4		6,4	0,1	-	
Масло животное	0,3	0,1	1,1		1,4	-
Масла растительные	-		-		-	-
Продукция маргариновая и майонез- ная	0,2		-		0,5	
Сыры	2,6	0,1	0,7	0,9	17,8	4,5
Папиросы и сигареты	-	10,9	-		-	-
Алкогольные напитки						
Водка и ликероводочные изделия	0,2	-	-	0,1	0,2	-
Вина виноградные и плодовые	-	-	0,5	0,1	-	-
Вина шампанские и игристые	-	-	-	-	-	-
Коньяки, коньячные напитки и спирты коньячные	-	-	-	-	-	-
Пиво	4,2	-	-	-	8,9	-
Непродовольственные товары						
Изделия парфюмерно-косметические	2,4	3,6	1,2	3,8	3,4	1,1
Изделия швейные	8,9	51,6	6,1	20,3	19,5	11,8
Изделия трикотажные	3,1	67,5	11,3	22,2	3,1	9,2
Обувь кожаная	27,2	55,8	9,0	44,5	23,7	2,3
Мебель бытовая	7,7	3,8	4,5	25,4	6,8	47,7
Радиоприемные устройства					-	

Окончание

	Установлены ненадлежащее качество и (или) опасность товаров	
	2016	
	отечественных	импортных

Пищевые продукты, включая напитки, и табачные изделия

Мясо и птица	2,7	0,1
Изделия колбасные	2,1	-
Продукция рыбная пищевая товарная (без рыбных консервов)	8,5	0,8
Консервы мясные и мясорастительные	-	-
Изделия макаронные	-	-
Крупа	-	-
Мука	-	-
Изделия кондитерские	1,0	-
Масло животное	18,1	1,0
Масла растительные	-	-
Продукция маргариновая и майонезная	-	-
Сыры	2,6	0,1
Папиросы и сигареты	-	-

Алкогольные напитки

Водка и ликероводочные изделия	-	-
Вина виноградные и плодовые	0,1	-
Вина шампанские и игристые	-	-
Коньяки, коньячные напитки и спирты коньячные	0,1	-
Пиво	0,1	-

Непродовольственные товары

Изделия парфюмерно-косметические	-	-
Изделия швейные	2,2	6,0
Изделия трикотажные	3,0	-
Обувь кожаная	2,8	5,6
Мебель бытовая	-	15,0

Радиоприемные устройства

¹⁾ По данным проверок Управления Роспотребнадзора по Смоленской области.

²⁾ Отсутствие данных означает, что товары органами Роспотребнадзора не инспектировались.

ОБОРОТ ОБЩЕСТВЕННОГО ПИТАНИЯ

Годы	Млн. рублей, (1995 г.-млрд. руб., в фактически действовавших ценах)	В процентах (в сопоставимых ценах) к					предыдущему году	На душу населения	
		1990	1995	2000	2005	2010		рублей тыс. руб.; в фактически действовавших ценах)	в процентах к предыдущему году (в сопоставимых ценах)
1995	136,6	-	-	-	-	-	65,3	119	65,4
2005	1574,0	11,4	58,7	124,2	-	-	106,0	1530	106,7
2010	3641,7	11,9	61,5	130,3	105,0	-	102,7	3686	103,7
2012	5041,9	12,8	65,9	139,6	112,5	107,1	104,8	5156	105,2
2013	5785,8	13,1	67,6	143,2	115,4	109,9	102,6	5955	103,3
2014	6368,2	13,2	68,1	144,2	116,2	110,7	100,7	6590	101,2
2015	6585,9	12,3	63,5	134,4	108,3	103,2	93,2	6848	93,6
2016	6443,1	11,6	60,1	127,1	102,5	97,6	94,6	6740	95,2

СТРУКТУРА ОБОРОТА ОБЩЕСТВЕННОГО ПИТАНИЯ ПО ТИПАМ ХОЗЯЙСТВУЮЩИХ СУБЪЕКТОВ

в процентах

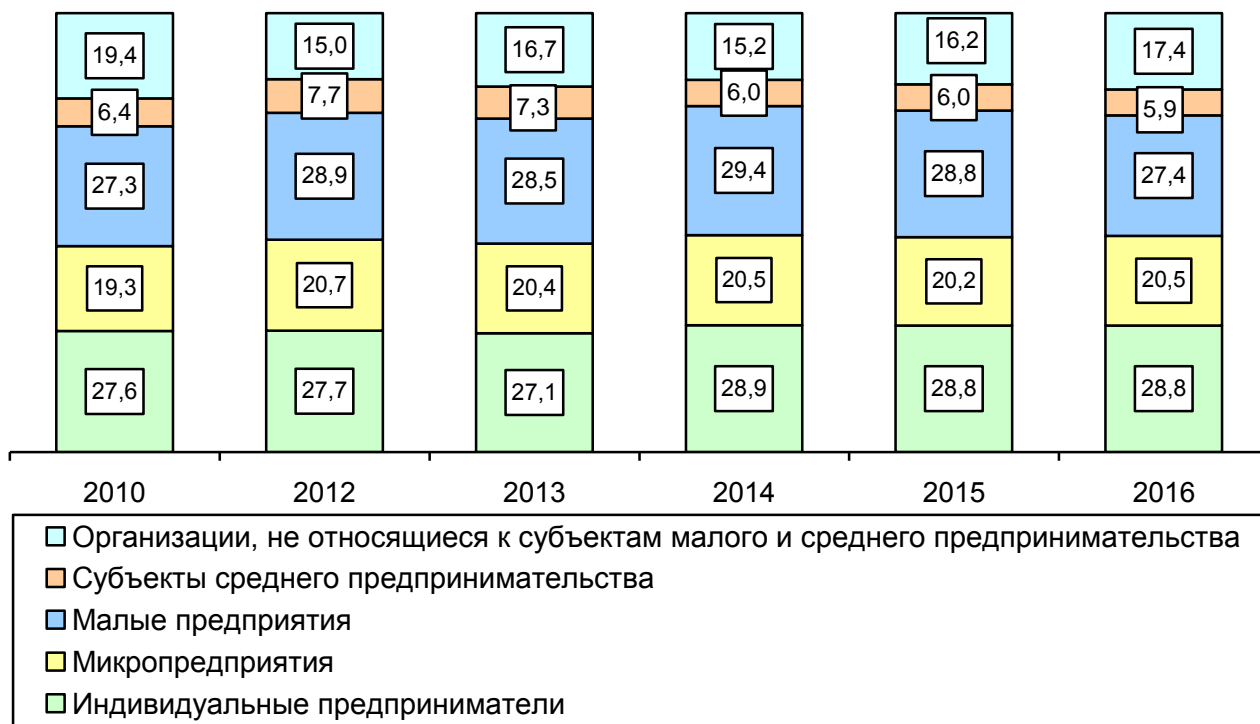

**ОБОРОТ ОБЩЕСТВЕННОГО ПИТАНИЯ
ПО ФОРМАМ СОБСТВЕННОСТИ**

в фактически действовавших ценах

Годы	Оборот общественного питания - всего	в том числе по формам собственности		
		государственная и муниципальная	частная	другие формы собственности

Тысяч рублей

2005	1573999	183304	1324314	66381
2010	3641724	280149	2874391	487184
2012	5041866	225038	4288780	528048
2013	5785789	289777	4949951	546061
2014	6368157	319251	5425703	623203
2015	6585930	253389	5504563	827978
2016	6443055	376564	5199572	866919

В процентах от общего объема оборота общественного питания

2005	100	12	84	4
2010	100	8	79	13
2012	100	5	85	10
2013	100	5	86	9
2014	100	5	85	10
2015	100	4	84	12
2016	100	6	81	13

**СТРУКТУРА ЗАТРАТ НА ПРОИЗВОДСТВО И РЕАЛИЗАЦИЮ ПРОДУКЦИИ
(РАБОТ И УСЛУГ) РОЗНИЧНОЙ ТОРГОВЛИ И ОБЩЕСТВЕННОГО ПИТАНИЯ
В 2016 ГОДУ¹⁾**

в процентах

	Затраты на производство и реализацию продукции (работ и услуг)	из затрат						В том числе оплата услуг сторонних организаций
		материальные затраты	расходы на оплату труда	из них оплата учебных отпусков	страховые взносы в Пенсионный фонд, ФСС, ФФОМС, ТФОМС	амортизация основных средств	прочие затраты	

Организации, осуществляющие розничную торговлю (кроме торговли автотранспортными средствами и мотоциклами), ремонт бытовых изделий и предметов личного пользования

100 23,1 39,7 0,0 11,9 4,1 21,2 8,6

в том числе:

розничную торговлю в неспециализированных магазинах

100 22,2 40,4 0,0 12,2 4,4 20,8 5,8

розничную торговлю пищевыми продуктами, включая напитки, и табачными изделиями в специализированных магазинах

100 47,7 39,6 - 11,9 - 0,8 -

розничную торговлю фармацевтическими и медицинскими товарами, косметическими и парфюмерными товарами

100 7,6 47,3 0,1 12,8 3,7 28,6 6,3

прочую розничную торговлю в специализированных магазинах

100 48,8 22,5 - 6,7 0,7 21,3 47,4

Продолжение

	Затраты на производство и реализацию продукции (работ и услуг)	из затрат						В том числе оплата услуг сторонних организаций
		материальные затраты	расходы на оплату труда	из них оплата учебных отпусков	страховые взносы в Пенсионный фонд, ФСС, ФФОМС, ТФОМС	амортизация основных средств	прочие затраты	

Деятельность ресторанов и кафе, баров, столовых при предприятиях и учреждениях и поставка продукции общественного питания

100 64,3 24,1 - 7,2 0,3 4,1 1,3

в том числе:

деятельность столовых при предприятиях и учреждениях и поставка продукции общественного питания

100 64,3 24,1 - 7,2 0,3 4,1 1,3

¹⁾ По коммерческим организациям (без субъектов малого предпринимательства).

ОПТОВАЯ ТОРГОВЛЯ

ОБОРОТ ОПТОВОЙ ТОРГОВЛИ¹⁾

в фактически действовавших ценах

	2005	2010	2012	2013	2014	2015	2016
--	------	------	------	------	------	------	------

Миллионов рублей

Оборот оптовой торговли - всего 23456,1 79172,5 137937,2 169743,1 240025,0 272509,8 304031,4

из него организаций оптовой торговли, включая торговлю через агентов, кроме торговли автотранспортными средствами и мотоциклами

12655,5 55763,0 99215,5 131730,9 199248,1 236250,6 259638,3

В процентах к предыдущему году; в сопоставимых ценах

Оборот оптовой торговли - всего 109,9 125,6 123,5 118,1 132,9 99,8 105,9

из него организаций оптовой торговли, включая торговлю через агентов, кроме торговли автотранспортными средствами и мотоциклами

104,0 137,0 132,1 127,4 142,2 104,2 104,3

¹⁾ Данные в 2005 г. приведены без учета индивидуальных предпринимателей.

СТРУКТУРА ОБОРОТА ОПТОВОЙ ТОРГОВЛИ¹⁾

в фактически действовавших ценах

	2005	2010	2012	2013	2014	2015	2016
--	------	------	------	------	------	------	------

В процентах к итогу

Оборот оптовой торговли - всего 100 100 100 100 100 100 100 100

в том числе:

организаций, не являющихся субъектами малого предпринимательства, с основным видом экономической деятельности "Оптовая торговля"

9,3 24,8 35,3 44,1 38,0 39,5 34,3

организаций, не являющихся субъектами малого предпринимательства, других видов экономической деятельности

33,8 21,7 20,6 15,0 10,8 8,4 8,4

субъектов малого предпринимательства с основным видом экономической деятельности "Оптовая торговля"

44,6 45,7 36,6 33,5 45,1 47,2 51,1

субъектов малого предпринимательства других видов экономической деятельности

12,3 7,8 7,5 7,4 6,1 4,9 6,2

¹⁾ Данные в 2005 г. приведены без учета индивидуальных предпринимателей.

**ПРОДАЖА ОРГАНИЗАЦИЯМИ ОПТОВОЙ ТОРГОВЛИ
ОТДЕЛЬНЫХ ВИДОВ ПРОДУКЦИИ (ТОВАРОВ)¹⁾**

	2005	2010	2012	2013	2014	2015	2016
Продукция производственно-технического назначения, тыс. т:							
автомобильные шины (кроме шин для мотоциклов и мотороллеров) ³⁾ , тыс. шт.	1,4	55,2	43,0	39,7	53,6
пассажирские автомобили (легковые автомобили, микроавтобусы, специальные пассажирские автомобили и т.п.) ⁴⁾ , шт.	504	-	-	-	-	-	...
бензины автомобильные	42,1	0,1	3,1	9,3	526,5	958,8	377,3
топливо дизельное	125,3	13,9	63,5	124,4	127,3	327,1	496,2
бумага в большой массе (без упаковки в рулонах) ⁵⁾ , т	418,1	3,4	-	-	-	-	...
цемент	5,2	-	19,1	14,6	39,9
Пищевые продукты и напитки, тыс. т:							
мясо, включая мясо птицы и дичи ⁶⁾	4,4	0,9	8,0	11,8	15,4	26,3	23,6
изделия колбасные	1,0	4,9	5,8	5,6	5,0	4,1	3,6
консервы из мяса животных и птицы ⁷⁾ , млн. условных банок	0,4	0,8	14,1	23,2	18,2	20,2	1,0
масло животное	0,3	0,4	0,5	0,5	0,4	0,5	0,4
сыры ⁸⁾	0,4	0,2	0,2	0,3	0,3	0,4	0,4
маргарин	1,3	0,1	0,1	0,1	0,1	0,1	0,04
консервы молочные, млн. условных банок	0,5	-	38,9	43,2	52,4
масла растительные	1,9	1,3	1,5	1,4	1,3	1,1	1,1
сахар (кроме сахара-сырца, технического, жидкого сахара и сахарной пудры)	4,7	3,8	31,0	97,1	8,7	3,1	3,1
кондитерские изделия	1,6	4,2	5,0	6,0	7,9	15,4	7,0
мука	10,5	12,6	6,6	4,6	2,7	1,9	1,9
крупа	3,4	5,5	3,4	3,0	2,9	2,6	2,6
макаронные изделия	1,9	0,7	1,0	1,0	0,7	0,6	0,3
спиртные напитки ²⁾ , тыс. дкл	1408,0	1380,7	1019,6	920,9	767,9	615,4	435,9
винодельческая продукция ²⁾⁹⁾ , тыс. дкл	833,4	1206,8	511,8	554,2	577,5	672,5	558,1
пиво и напитки изготавливаемые на основе пива ²⁾¹⁰⁾ , тыс. дкл	635,8	265,3	563,7	398,2	399,0	243,9	704,0

Продолжение

	2005	2010	2012	2013	2014	2015	2016
рыба и продукты рыбные переработанные (без рыбных консервов) ¹¹⁾	0,5	-	0,2	0,1	0,2	0,1	0,1
консервы рыбные, млн. условных банок	0,2	1,2	1,5	1,7	1,5	1,1	1,0
Непродовольственные потребительские товары, тыс. шт.:							
электропылесосы бытовые	2,4	0,8	1,5	1,5
холодильники и морозильники бытовые (включая встраиваемые)	1,5	0,5	0,6	0,6	0,5	0,3	0,3
машины стиральные бытовые	1,9	0,7	1,6	0,8	0,7	0,3	0,3
телеаппаратура бытовая ¹²⁾	1,4	0,9	2,6	2,8
синтетические моющие средства, тыс. т	0,3	0,1	2,7	3,5	1,3
папиросы и сигареты, млн. шт.	185,8	1036,3	359,3	125,0	1298,2	1586,2	1417,0

¹⁾ С 2010 г. данные приведены без субъектов малого предпринимательства и организаций со средней численностью работников до 15 человек, не являющихся субъектами малого предпринимательства.

²⁾ Данные приведены с учетом субъектов малого предпринимательства; 2005 г. – по организациям, имеющим лицензию на закупку, хранение и поставки алкогольной и спиртосодержащей пищевой продукции; с 2010 г. - без микропредприятий; с 2014 г. – по организациям всех видов деятельности.

В 2005 г. данные приведены по следующим товарам:

³⁾ шины автомобильные, автобусные, для сельскохозяйственных машин, мотоциклов и мотороллеров;

⁴⁾ автомобили легковые;

⁵⁾ бумага;

⁶⁾ мясо и птица;

⁷⁾ консервы мясные;

⁸⁾ сыры жирные (включая брынзу);

⁹⁾ 2000-2012 гг. – вина;

¹⁰⁾ 2000-2012 гг. – пиво;

¹¹⁾ продукция рыбная пищевая товарная (без рыбных консервов);

¹²⁾ телевизоры, с 2014 г. федеральное статистическое наблюдение не осуществляется.

**ЗАПАСЫ В ОРГАНИЗАЦИЯХ ОПТОВОЙ ТОРГОВЛИ
ОТДЕЛЬНЫХ ВИДОВ ПРОДУКЦИИ (ТОВАРОВ)¹⁾**

на конец года

	2005	2010	2012	2013	2014	2015	2016
Продукция производственно-технического назначения, т							
автомобильные шины (кроме шин для мотоциклов и мотороллеров) ³⁾ , шт.	143	7241	8909	8342	5440
пассажирские автомобили (легковые автомобили, микроавтобусы, специальные пассажирские автомобили и т. п.) ⁴⁾ , шт.	22	-	-	-	-	-	...
бензины автомобильные, тыс. т	3,3	-	0,1	0,1	18,9	1,4	0,3
топливо дизельное, тыс. т	13,2	-	1,6	1,4	12,5	0,7	4,2
бумага в большой массе (без упаковки, в рулонах) ⁵⁾	3,6	-	-	-	-	-	...
цемент	42,2	-	-	-	180,0
Пищевые продукты и напитки, т							
мясо, включая мясо птицы и дичи ⁶⁾	12,1	79,0	104,4	147,9	162,7	190,8	231,0
изделия колбасные	19,1	86,4	56,4	59,8	43,9	19,0	25,0
консервы из мяса животных и птицы ⁷⁾ , тыс. условных банок	9,5	483,8	3001,4	2716,9	3378,8	3429,2	150,0
масло животное	11,3	9,4	27,3	30,0	41,7	64,5	81,9
сыры ⁸⁾	3,9	3,6	32,0	21,0	2,0	8,0	19,0
маргарин	16,2	1,2	6,5	4,5	1,0	1,0	2,0
консервы молочные, тыс. условных банок	3,1	-	535,7	550,7	503,2
масла растительные	35,0	212,7	160,2	164,9	164,5	176,3	192,4
сахар	39,5	304,5	8450,2	8560,2	208,4	230,0	253,0
кондитерские изделия	42,5	127,7	506,4	417,4	736,6	920,0	456,5
мука	300,0	461,3	394,0	217,2	157,7	143,8	147,3
крупа	202,7	766,8	281,4	56,4	261,2	257,2	270,1
изделия макаронные	56,4	29,0	73,3	58,5	30,7	43,7	37,7
спиртные напитки ²⁾ , тыс. дкл	177,5	189,7	217,9	157,5	131,4	56,8	69,1
винодельческая продукция ²⁾⁹⁾ , тыс. дкл	129,0	127,0	86,6	73,7	83,1	58,0	67,3
пиво и напитки изготавливаемые на основе пива ²⁾¹⁰⁾ , тыс. дкл	1,1	8,7	24,0	38,8	24,6	30,2	34,7
рыба и продукты рыбные переработанные (без рыбных консервов) ¹¹⁾	9,1	-	7,0	5,0	9,0	3,0	9,0
консервы рыбные, тыс. условных банок	1,3	426,4	209,5	203,1	157,0	125,9	150,9

Продолжение

	2005	2010	2012	2013	2014	2015	2016
Непродовольственные потреби- тельские товары, шт.							
электропылесосы бытовые	74	14	433	959
холодильники и морозильники бытовые	41	11	104	48	37	30	62
машины стиральные бытовые	81	14	159	134	43	33	47
телеаппаратура ¹²⁾	38	16	672	453
синтетические моющие средства, т	0,9	3,6	128,1	96,8	166,7
папиросы и сигареты, млн. шт.	4,6	15,1	10,3	6,9	53,5	60,1	82,8

¹⁾ С 2010 г. данные приведены без субъектов малого предпринимательства и организаций со средней численностью работников до 15 человек, не являющихся субъектами малого предпринимательства.

²⁾ Данные приведены с учетом субъектов малого предпринимательства; 2005 г. – по организациям, имеющим лицензию на закупку, хранение и поставки алкогольной и спиртосодержащей пищевой продукции; с 2010 г. - без микропредприятий; с 2014 г. – по организациям всех видов деятельности.

В 2005 г. данные приведены по следующим товарам:

³⁾ шины автомобильные, автобусные, для сельскохозяйственных машин, мотоциклов и мотороллеров;

⁴⁾ автомобили легковые;

⁵⁾ бумага;

⁶⁾ мясо и птица;

⁷⁾ консервы мясные;

⁸⁾ сыры жирные (включая брынзу);

⁹⁾ 2000-2012 гг. – вина;

¹⁰⁾ 2000-2012 гг. – пиво;

¹¹⁾ продукция рыбная пищевая товарная (без рыбных консервов);

¹²⁾ телевизоры, с 2014 г. федеральное статистическое наблюдение не осуществляется.

**СТРУКТУРА ЗАТРАТ НА ПРОИЗВОДСТВО И РЕАЛИЗАЦИЮ ПРОДУКЦИИ
(РАБОТ И УСЛУГ) В ОРГАНИЗАЦИЯХ ОПТОВОЙ ТОРГОВЛИ В 2016 ГОДУ¹⁾**

в процентах

	Затраты на производство и реализацию продукции (работ и услуг)	из затрат					В том числе оплата услуг сторонних организаций
		материальные затраты	расходы на оплату труда	страховые взносы в Пенсионный фонд, ФСС, ФФОМС, ТФОМС	амортизация основных средств	прочие затраты	
Организации, осуществляющие оптовую торговлю, включая торговлю через агентов, кроме торговли автотранспортными средствами и мотоциклами	100	42,1	16,5	4,3	2,8	34,3	59,5
<i>в том числе:</i>							
оптовую торговлю через агентов (за вознаграждение или на договорной основе)	100	28,9	36,3	10,7	1,7	22,4	22,3
оптовую торговлю сельскохозяйственным сырьем и живыми животными	100	83,9	1,4	0,4	5,4	8,9	83,8
оптовую торговлю пищевыми продуктами, включая напитки, и табачными изделиями	100	39,6	16,8	4,7	2,3	36,6	58,4
оптовую торговлю непродовольственными потребительскими товарами	100	38,1	24,7	7,1	1,2	28,9	38,9
оптовую торговлю несельскохозяйственными промежуточными продуктами, отходами и ломом	100	36,0	23,4	5,4	4,9	30,3	43,7
оптовую торговлю машинами и оборудованием	100	39,8	6,4	1,9	1,5	50,4	78,0
прочую оптовую торговлю	100	49,4	28,0	5,5	2,3	14,8	55,3

¹⁾ По коммерческим организациям (без субъектов малого предпринимательства).

ПЛАТНЫЕ УСЛУГИ НАСЕЛЕНИЮ

ОБЪЕМ ПЛАТНЫХ УСЛУГ НАСЕЛЕНИЮ

Годы	Млн. рублей (1995 г. - млрд. руб.)	В процентах к предыдущему году (в сопоставимых ценах)
1995	624,7	83,9
2005	9060,2	107,0
2010	19828,4	101,6
2012	24019,7	101,5
2013	26784,9	101,1
2014	30038,2	103,5
2015	31238,1	95,8
2016	32078,5	96,2

СТРУКТУРА ПЛАТНЫХ УСЛУГ НАСЕЛЕНИЮ ПО ВИДАМ

в процентах к итогу

	1995	2005	2010	2012	2013	2014	2015	2016
Все оказанные услуги	100	100	100	100	100	100	100	100
<i>в том числе:</i>								
бытовые	31,7	7,2	7,2	6,9	8,3	8,2	7,4	7,4
транспортные	19,8	12,0	10,9	11,5	10,7	10,4	9,7	9,4
связи	7,1	23,3	21,4	20,6	20,5	20,3	19,1	18,5
жилищные	...	5,9	7,7	7,5	6,9	7,2	8,7	8,4
коммунальные	...	26,5	33,4	33,7	32,4	32,8	33,0	33,3
гостиниц и аналогичных средств размещения	-	1,3	1,7	1,9	1,7	1,6	1,5	1,8
культуры	2,3	0,9	0,8	0,9	0,9	0,9	0,9	0,8
туристские	0,6	0,2	0,3	0,3	0,3	0,4	0,5	0,6
физической культуры и спорта	0,2	0,1	0,3	0,4	0,4	0,3	0,3	0,4
медицинские	1,6	5,4	4,5	5,0	5,8	5,9	6,5	6,7
санаторно-оздоровительные	2,8	0,4	0,3	0,2	0,2	0,2	0,2	0,2
ветеринарные	0,2	0,4	0,3	0,3	0,3	0,3	0,2	0,2
правового характера	5,2	1,1	1,1	1,3	1,4	1,6	1,9	1,6
системы образования	2,3	9,2	7,5	7,4	7,9	7,6	7,8	8,1
социальные услуги, предо- ставляемые гражданам пожи- лого возраста и инвалидам	-	-	-	0,3	0,1	0,2	0,4	0,5
другие услуги	8,4	6,1	2,6	1,8	2,2	2,1	1,9	2,1

ОБЪЕМ ПЛАТНЫХ УСЛУГ НАСЕЛЕНИЮ ПО ВИДАМ

в фактически действовавших ценах

	1995	2005	2010	2012	2013	2014	2015	2016
Миллионов рублей; 1995 г. - млрд. руб.								
Все оказанные услуги	624,7	9060,2	19828,4	24019,7	26784,9	30038,2	31238,1	32078,5
<i>в том числе:</i>								
бытовые	198,2	654,7	1428,4	1655,1	2227,4	2449,1	2327,2	2364,2
транспортные	123,9	1084,8	2163,6	2764,6	2868,4	3131,7	3016,6	3025,3
связи	44,4	2113,8	4240,0	4960,0	5481,8	6099,7	5952,3	5938,1
жилищные	...	537,0	1534,0	1809,7	1842,5	2170,4	2707,4	2695,3
коммунальные	...	2381,6	6619,6	8099,0	8662,8	9862,8	10352,2	10686,1
гостиниц и аналогичных средств размещения	-	119,6	327,5	453,6	467,4	468,6	479,8	567,3
культуры	14,6	79,1	162,4	208,2	252,4	274,6	267,4	259,8
туристские	4,0	17,2	65,7	72,1	86,9	126,1	160,5	184,5
физической культуры и спорта	1,4	11,5	62,5	84,9	95,4	101,9	99,6	120,8
медицинские	10,2	492,9	891,2	1192,6	1541,6	1773,9	2020,4	2138,7
санаторно-оздоровительные	17,5	39,2	49,7	43,0	44,8	47,7	52,4	63,2
ветеринарные	1,0	36,2	68,6	79,2	76,1	82,3	49,2	69,4
правового характера	32,3	100,2	216,7	321,5	378,1	486,5	578,0	523,1
системы образования	15,5	836,0	1479,2	1770,5	2123,8	2292,1	2437,2	2611,8
социальные услуги, предоставляемые гражданам пожилого возраста и инвалидам	-	-	-	63,2	38,0	50,4	129,1	168,7
другие услуги	52,4	556,4	519,3	442,5	597,5	620,4	608,8	662,2

Продолжение

	1995	2005	2010	2012	2013	2014	2015	2016
В процентах к предыдущему году; в сопоставимых ценах								
Все оказанные услуги	83,9	107,0	101,6	101,5	101,1	103,5	95,8	96,2
<i>в том числе:</i>								
бытовые	73	106,4	99,7	100,3	104,5	104,3	90,0	96,8
транспортные	99,3	108,6	97,8	105,1	93,8	98,7	91,3	91,4
связи	83	115,0	98,4	105,9	105,6	108,3	94,3	92,1
жилищные	...	101,1	144,4	100,0	98,7	102,2	97,8	95,2
коммунальные	...	108,9	106,0	98,2	101,2	105,6	98,4	97,1
гостиниц и аналогичных средств размещения	-	92,7	131,7	101,8	101,9	101,6	104,1	117,4
культуры	110	95,2	104,4	101,6	108,1	105,0	90,5	98,0
туристские	67	98,6	120,5	101,7	110,7	127,9	102,8	110,6
физической культуры и спорта	91	90,9	130,0	104,4	107,9	105,6	94,4	115,4
медицинские	71	90,2	93,6	113,7	101,8	102,7	98,8	93,4
санаторно-оздоровительные	90	38,3	85,7	84,7	96,2	97,1	97,4	113,0
ветеринарные	...	61,0	94,0	95,7	109,3	96,8	53,4	135,8
правового характера	98	231,7	81,8	94,6	98,6	96,5	93,2	88,2
системы образования	в2,0р	117,4	92,1	95,3	93,9	94,5	94,0	103,1
социальные услуги, предоставляемые гражданам пожилого возраста и инвалидам ¹⁾	-	-	-
другие услуги ¹⁾

¹⁾ Индекс потребительских цен (тарифов) на данный вид услуг не рассчитывается.

ОБЪЕМ ПЛАТНЫХ УСЛУГ НА ДУШУ НАСЕЛЕНИЯ ПО ВИДАМ

рублей; 1995 г. - тыс. руб.

	1995	2005	2010	2012	2013	2014	2015	2016
Все оказанные услуги	533	8806	20070	24564	27569	31084	32482	33558
<i>в том числе:</i>								
бытовые	169	636	1446	1693	2293	2534	2420	2473
транспортные	106	1054	2190	2827	2953	3241	3137	3165
связи	38	2054	4292	5073	5642	6312	6189	6212
жилищные	...	522	1553	1851	1897	2246	2815	2820
коммунальные	...	2315	6700	8283	8917	10206	10765	11179
гостиниц и аналогичных средств размещения	-	116	332	464	481	485	499	594
культуры	12	77	164	213	260	284	278	272
туристские	3	17	67	74	89	131	167	193
физической культуры и спорта	1	11	63	87	98	105	104	126
медицинские	9	479	902	1220	1587	1836	2101	2237
санаторно-оздоровительные	15	38	50	44	46	49	55	66
ветеринарные	1	35	69	81	78	85	51	73
правового характера	28	97	219	329	389	503	601	547
системы образования	13	813	1497	1811	2186	2372	2534	2732
социальные услуги, предоставляемые гражданам пожилого возраста и инвалидам	-	-	-	65	39	52	134	177
другие услуги	45	541	526	453	615	642	633	693

ОБЪЕМ БЫТОВЫХ УСЛУГ НАСЕЛЕНИЮ¹⁾

Годы	Тыс. рублей, (1995 г. - млн. руб.)	В процентах к предыдущему году (в сопоставимых ценах)
1995	198161	73,4
2005	654684	106,4
2010	1428386	99,7
2012	1655138	100,3
2013	2227430	104,5
2014	2449103	104,3
2015	2327157	90,0
2016	2364183	96,8

¹⁾ С 2005 г. - без учета транспортно-экспедиторских услуг, которые в соответствии с внесенными изменениями в Общероссийский классификатор услуг населению учитываются в показателе "транспортные услуги".

ОБЪЕМ БЫТОВЫХ УСЛУГ НАСЕЛЕНИЮ ПО ВИДАМ

	1995	2005	2010	2012	2013	2014	2015	2016
Тысяч рублей; 1995 г. – млн. руб.								
Все оказанные услуги	198161	654684	1428386	1655138	2227430	2449103	2327157	2364183
<i>в том числе:</i>								
ремонт, окраска и пошив обуви	5021	11112	38130	43726	46617	53546	46367	45374
ремонт и пошив швейных, меховых и кожаных изделий, головных уборов и изделий текстильной галантереи, ремонт, пошив и вязание трикотажных изделий	16888	41489	63432	76163	99590	101179	86049	84957
ремонт и техническое обслуживание бытовой радиоэлектронной аппаратуры, бытовых машин и приборов, ремонт и изготовление металлоизделий	16958	28443	56843	71598	79800	86212	91707	120224
техническое обслуживание и ремонт транспортных средств, машин и оборудования	12138	167603	252612	339697	588518	719649	765376	805568
изготовление и ремонт мебели	4243	38839	184297	195016	258931	224203	182134	178090
химическая чистка и крашение	263	1150	5336	9292	13193	15352	17438	18893
услуги прачечных	3480	11803	18303	17026	10606	7811	5312	7733
ремонт и строительство жилья и других построек	77134	101994	315573	348142	386032	421406	304058	259996
услуги фотоателье, фото- и кинолабораторий	3827	43830	37964	39619	45345	40474	40358	46031
услуги бань, душевых и саун	2310	31132	63588	94589	100177	101447	98290	114926
парикмахерские и косметические услуги	5552	64550	227081	254546	372549	439201	472302	465701
услуги предприятий по прокату	248	1765	12198	11511	16684	17549	19723	20406
ритуальные услуги	4091	53478	111469	108712	150087	166007	154076	149935
другие услуги	30441	57496	41560	45501	59301	55067	43967	46349

Продолжение

	1995	2005	2010	2012	2013	2014	2015	2016
В процентах к итогу								
Все оказанные услуги	100	100	100	100	100	100	100	100
<i>в том числе:</i>								
ремонт, окраска и пошив обуви	2,5	1,7	2,7	2,6	2,1	2,2	2,0	1,9
ремонт и пошив швейных, меховых и кожаных изделий, головных уборов и изделий текстильной галантереи, ремонт, пошив и вязание трикотажных изделий	8,5	6,3	4,4	4,6	4,5	4,1	3,7	3,6
ремонт и техническое обслуживание бытовой радиоэлектронной аппаратуры, бытовых машин и приборов, ремонт и изготовление металлоизделий	8,6	4,3	4,0	4,3	3,6	3,5	3,9	5,1
техническое обслуживание и ремонт транспортных средств, машин и оборудования	6,1	25,5	17,7	20,5	26,5	29,5	33,1	34,1
изготовление и ремонт мебели	2,1	5,9	12,9	11,8	11,6	9,2	7,8	7,5
химическая чистка и крашение	0,1	0,2	0,4	0,6	0,6	0,6	0,7	0,8
услуги прачечных	1,8	1,8	1,3	1,0	0,5	0,3	0,2	0,3
ремонт и строительство жилья и других построек	38,9	15,6	21,9	21,1	17,3	17,2	13,1	11,0
услуги фотоателье, фото- и кинолабораторий	1,9	6,7	2,7	2,4	2,0	1,7	1,7	1,9
услуги бань, душевых и саун	1,2	4,8	4,5	5,7	4,5	4,1	4,2	4,9
парикмахерские и косметические услуги	2,8	9,9	15,9	15,4	16,7	17,9	20,3	19,7
услуги предприятий по прокату	0,1	0,3	0,9	0,7	0,7	0,7	0,8	0,9
ритуальные услуги	2,1	8,2	7,8	6,6	6,7	6,8	6,6	6,3
другие услуги	15,4	8,8	2,9	2,7	2,7	2,2	1,9	2,0

**УДЕЛЬНЫЙ ВЕС ИНДИВИДУАЛЬНОГО ПРЕДПРИНИМАТЕЛЬСТВА В
ОБЩЕМ ОБЪЕМЕ БЫТОВЫХ УСЛУГ НАСЕЛЕНИЮ ПО ОТДЕЛЬНЫМ ВИДАМ**
в процентах

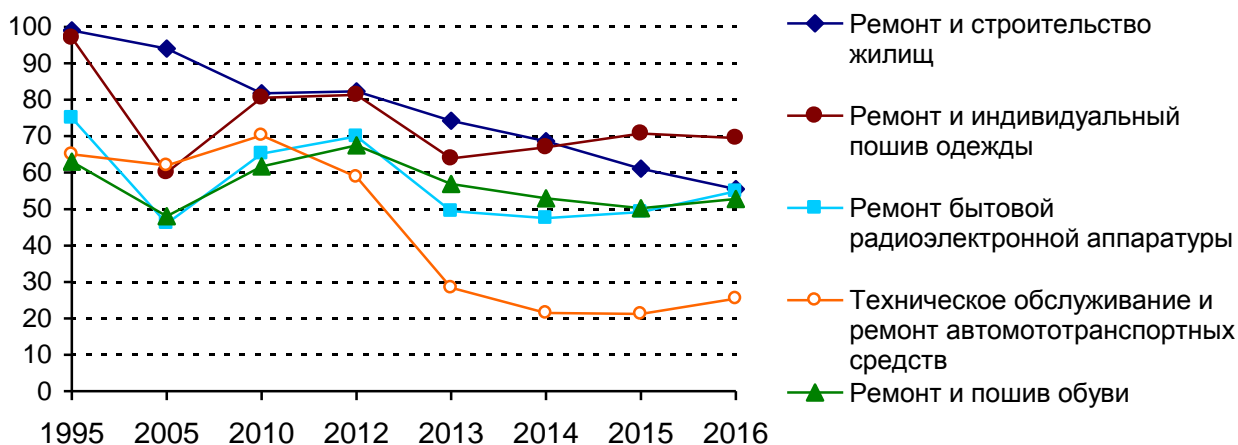

ОБЪЕМ БЫТОВЫХ УСЛУГ НА ДУШУ НАСЕЛЕНИЯ ПО ВИДАМ

рублей; 1995 г. - тыс. руб.

	1995	2005	2010	2012	2013	2014	2015	2016
Все оказанные услуги	169	636	1446	1693	2293	2534	2420	2473
<i>в том числе:</i>								
ремонт, окраска и пошив обуви	4	11	39	45	48	55	48	48
ремонт и пошив швейных, меховых и кожаных изделий, головных уборов и изделий текстильной галантереи, ремонт, пошив и вязание трикотажных изделий	14	40	64	78	103	105	90	89
ремонт и техническое обслуживание бытовой радиоэлектронной аппаратуры, бытовых машин и приборов, ремонт и изготовление металлоизделий	14	28	58	73	82	89	95	126
техническое обслуживание и ремонт транспортных средств, машин и оборудования	10	163	256	347	606	745	796	843
изготовление и ремонт мебели	4	38	187	199	267	232	189	186
химическая чистка и крашение	0,3	1	5	10	14	16	18	20
услуги прачечных	4	11	19	17	11	8	6	8
ремонт и строительство жилья и других построек	66	99	319	356	397	436	316	272
услуги фотоателье, фото- и кинолабораторий	3	43	38	41	47	42	42	48
услуги бань, душевых и саун	2	30	64	97	103	105	102	120
парикмахерские и косметические услуги	5	63	230	260	384	455	491	487
услуги предприятий по прокату	0,2	2	12	12	17	18	21	21
ритуальные услуги	3	52	113	111	155	172	160	157
другие услуги	26	56	42	47	61	57	46	49

ИНФОРМАЦИОННЫЕ И КОММУНИКАЦИОННЫЕ ТЕХНОЛОГИИ

Раздел содержит статистическую информацию о масштабах пространства и направлениях использования информационных и коммуникационных технологий организациями практически всех видов экономической деятельности.

Данные приведены по кругу обследуемых организаций (без субъектов малого предпринимательства).

Под **информационными и коммуникационными технологиями (ИКТ)** понимаются технологии, использующие средства микроэлектроники для сбора, хранения, обработки, поиска, передачи и представления данных, текстов, образов и звука.

Глобальная информационная сеть охватывает совокупность электронно-вычислительных машин (ЭВМ) и/или их локальных сетей, которые могут быть расположены в любых точках земного шара, связанных между собой каналами дальней связи (коммутируемыми или выделенными), предоставляемыми телефонными компаниями или другими организациями связи. Глобальная информационная сеть обеспечивает пользователям возможность обмениваться информацией, совместно использовать технические и программные средства, информационные ресурсы. Глобальная сеть может быть как общедоступной (Интернет), так и специализированной (корпоративной или ведомственной - Интранет, Экстранет).

Интернет - глобальное (всемирное) множество независимых компьютерных сетей, соединенных между собой для обмена информацией по стандартным открытым протоколам.

Интранет – распределенная корпоративная вычислительная сеть, базирующаяся на технологиях Интернета и предназначенная для обеспечения доступа сотрудников к корпоративным информационным электронным ресурсам.

Экстранет – расширение Интранета, содержащее выделенные области, к которым разрешен доступ внешним пользователям. Например, частичное предоставление внешним пользователям доступа к корпоративным данным о движении их заказов или о наличии продукции на складе.

Локальная вычислительная сеть, в отличие от глобальной информационной сети, соединяет две или более ЭВМ (возможно, разного типа), а также принтеры, сканеры, системы сигнализации (охранной, пожарной) и другое производственное оборудование или периферийные устройства, расположенные в пределах одного здания или нескольких

соседних зданий, и не использует для этого средства связи общего назначения.

Затраты на информационные и коммуникационные технологии представляют собой выраженные в денежной форме фактические расходы организации, связанные с закупкой вычислительной техники и программного обеспечения, оплатой услуг связи, обучением сотрудников разработке и применению ИКТ, оплатой услуг сторонних организаций и специалистов, а также прочие расходы на ИКТ, включая затраты организации на разработку программных средств собственными силами. В составе затрат на ИКТ учитываются текущие и капитальные затраты обследованных организаций (без субъектов малого предпринимательства).

**ОРГАНИЗАЦИИ, ИСПОЛЬЗОВАВШИЕ ИНФОРМАЦИОННЫЕ И
КОММУНИКАЦИОННЫЕ ТЕХНОЛОГИИ**

	Число обследованных организаций						
	2005	2010	2012	2013	2014	2015	2016
Всего	1685	1744	1874	1907	1866	1800	1857
<i>из них использовали:</i>							
персональные компьютеры	1272	1708	1784	1806	1793	1739	1813
ЭВМ других типов	97	223	260	302	476
серверы	764	889
локальные вычислительные сети	636	1144	1219	1331	1154	1092	1137
электронную почту	720	1376	1633	1679	1591	1526	1739
глобальные информационные сети	616	1369	1704	1752	1743	1698	1787
<i>из них сеть Интернет</i>	563	1306	1677	1726	1715	1670	1764
Имели веб-сайт в сети Интернет	...	429	668	805	773	773	899

Продолжение

	В процентах от общего числа обследованных организаций						
	2005	2010	2012	2013	2014	2015	2016
Всего	100	100	100	100	100	100	100
<i>из них использовали:</i>							
персональные компьютеры	75,5	97,9	95,2	94,7	96,1	96,6	97,6
ЭВМ других типов	5,8	12,8	13,9	15,8	25,5
серверы	42,4	47,9
локальные вычислительные сети	37,7	65,6	65,0	69,8	61,9	60,7	61,2
электронную почту	42,7	78,9	87,1	88,1	85,3	84,8	93,6
глобальные информационные сети	36,6	78,5	90,9	91,9	93,4	94,3	96,2
<i>из них сеть Интернет</i>	33,4	74,9	89,5	90,5	91,9	92,8	95,0
Имели веб-сайт в сети Интернет	...	24,6	35,7	42,2	41,4	42,9	48,4

**ОРГАНИЗАЦИИ, ИСПОЛЬЗОВАВШИЕ ИНФОРМАЦИОННЫЕ
И КОММУНИКАЦИОННЫЕ ТЕХНОЛОГИИ (ИКТ),
ПО ВИДАМ ЭКОНОМИЧЕСКОЙ ДЕЯТЕЛЬНОСТИ**

	Число обсле- дован- ных органи- заций	из них организации, использовавшие						
		персо- наль- ные компь- ютеры	ЭВМ дру- гих типов	лока- льные вычис- лите- льные сети	элект- рон- ную почту	гло- баль- ные сети	из них сеть Интер- нет	выде- ленные каналы связи
2010								
Всего	1744	1708	223	1144	1376	1369	1306	414
<i>в том числе:</i>								
лесное хозяйство, лесозаготовки и предоставление услуг в этих областях	29	28	1	9	26	28	28	3
добыча полезных ископаемых	8	8	-	5	7	7	7	-
<i>из неё:</i>								
добыча топливно-энергети- ческих полезных ископаемых	1	... ¹⁾	... ¹⁾	... ¹⁾	... ¹⁾	... ¹⁾	... ¹⁾	... ¹⁾
добыча полезных ископаемых, кроме топливно-энергетических	7	7	-	5	6	6	6	-
обрабатывающие производства	210	208	36	166	186	185	183	71
<i>из них:</i>								
производство пищевых продук- тов, включая напитки, и табака	33	33	6	25	26	26	26	8
текстильное и швейное произ- водство	13	12	3	9	11	11	11	5
производство кожи, изделий из кожи и производство обуви	3	3	-	3	3	3	3	2
обработка древесины и произ- водство изделий из дерева	9	9	2	4	7	7	6	3
целлюлозно-бумажное произ- водство; издательская и поли- графическая деятельность	41	40	4	25	32	33	32	7
производство кокса и нефте- продуктов	-	-	-	-	-	-	-	-
химическое производство	5	5	1	5	5	5	5	2
производство резиновых и пластмассовых изделий	12	12	1	12	12	12	12	4
производство прочих неметал- лических минеральных продук- тов	17	17	3	14	16	15	15	6
металлургическое производство и производство готовых метал- лических изделий	16	16	1	12	15	15	15	5

Продолжение

	Число обследованных организаций	из них организации, использовавшие						
		персональные компьютеры	ЭВМ других типов	локальные вычислительные сети	электронную почту	глобальные сети	из них сеть Интернет	выделенные каналы связи
производство машин и оборудования	13	13	2	12	13	12	12	5
производство электрооборудования, электронного и оптического оборудования	25	25	8	25	24	24	24	13
производство транспортных средств и оборудования	9	9	3	9	9	9	9	5
прочие производства	13	13	2	11	13	13	13	6
производство и распределение электроэнергии, газа и воды	52	50	11	33	36	40	40	16
<i>из них:</i>								
производство, передача и распределение электроэнергии, газа, пара и горячей воды	30	29	8	20	23	24	24	11
сбор, очистка и распределение воды	22	21	3	13	13	16	16	5
строительство	58	58	8	44	52	52	52	8
оптовая и розничная торговля; ремонт автотранспортных средств, мотоциклов, бытовых изделий и предметов личного пользования	146	139	11	88	108	115	115	26
<i>в том числе:</i>								
торговля автотранспортными средствами и мотоциклами, их техническое обслуживание и ремонт	11	11	2	8	7	8	8	2
оптовая торговля, включая торговлю через агентов, кроме торговли автотранспортными средствами и мотоциклами	72	71	6	41	56	59	59	16
розничная торговля, кроме торговли автотранспортными средствами и мотоциклами; ремонт бытовых изделий и предметов личного пользования	63	57	3	39	45	48	48	8
гостиницы и рестораны	11	11	-	7	6	8	8	1
транспорт и связь	101	96	18	66	73	78	74	30
<i>из них связь</i>	13	13	7	12	13	13	13	11

Продолжение

	Число обследованных организаций	из них организации, использовавшие						
		персональные компьютеры	ЭВМ других типов	локальные вычислительные сети	электронную почту	глобальные сети	из них сеть Интернет	выделенные каналы связи
финансовая деятельность	29	29	21	29	29	29	29	26
операции с недвижимым имуществом, аренда и предоставление услуг	153	150	24	102	110	116	116	45
государственное управление и обеспечение военной безопасности; социальное страхование	609	604	70	372	485	439	385	132
образование	30	30	7	30	30	29	29	17
здравоохранение и предоставление социальных услуг	177	175	10	133	164	165	163	26
деятельность по организации отдыха и развлечений, культуры и спорта	131	122	6	60	64	78	77	13
2012								
Всего	1874	1784	260	1219	1633	1704	1677	511
<i>в том числе:</i>								
лесное хозяйство, лесозаготовки и предоставление услуг в этих областях	30	29	1	8	29	29	29	4
добыча полезных ископаемых	5	5	-	5	5	5	5	2
<i>из неё:</i>								
добыча топливно-энергетических полезных ископаемых	-	-	-	-	-	-	-	-
добыча полезных ископаемых, кроме топливно-энергетических	5	5	-	5	5	5	5	2
обрабатывающие производства	211	206	40	170	193	199	198	78
<i>из них:</i>								
производство пищевых продуктов, включая напитки, и табака	32	31	6	27	27	28	27	11
текстильное и швейное производство	14	13	1	11	12	13	13	4
производство кожи, изделий из кожи и производство обуви	2	... ¹⁾	... ¹⁾	... ¹⁾	... ¹⁾	... ¹⁾	... ¹⁾	... ¹⁾
обработка древесины и производство изделий из дерева	10	9	2	4	9	9	9	4

Продолжение

	Число обсле- дован- ных орга- низа- ций	из них организации, использовавшие						
		персо- наль- ные компь- ютеры	ЭВМ дру- гих типов	лока- льные вычис- лите- льные сети	элект- рон- ную почту	гло- баль- ные сети	из них сеть Ин- тер- нет	выде- ленные каналы связи
целлюлозно-бумажное производ- ство; издательская и полиграфи- ческая деятельность	34	34	4	18	30	33	33	4
производство кокса и нефтепро- дуктов	-	-	-	-	-	-	-	-
химическое производство	7	6	2	6	6	6	6	3
производство резиновых и пластмассовых изделий	14	13	2	12	13	13	13	6
производство прочих неметалли- ческих минеральных продуктов	19	19	3	15	19	19	19	7
металлургическое производство и производство готовых метал- лических изделий	22	22	7	22	19	20	20	14
производство машин и оборудо- вания	11	11	4	10	11	11	11	3
производство электрооборудова- ния, электронного и оптического оборудования	26	26	4	26	26	26	26	13
производство транспортных средств и оборудования	8	8	3	8	8	8	8	4
прочие производства	12	12	2	9	11	11	11	4
производство и распределение электроэнергии, газа и воды	47	46	12	29	44	44	44	17
<i>из них:</i>								
производство, передача и рас- пределение электроэнергии, газа, пара и горячей воды	28	28	11	19	27	27	27	14
сбор, очистка и распределение воды	19	18	1	10	17	17	17	3
строительство	54	50	3	37	47	48	47	8
оптовая и розничная торговля; ремонт автотранспортных средств, мотоциклов, бытовых изделий и предметов личного пользования	164	152	22	102	136	139	139	45
<i>в том числе:</i>								
торговля автотранспортными средствами и мотоциклами, их техническое обслуживание и ремонт	15	14	1	6	14	14	14	4

Продолжение

	Число обследованных организаций	из них организации, использовавшие						
		персональные компьютеры	ЭВМ других типов	локальные вычислительные сети	электронную почту	глобальные сети	из них сеть Интернет	выделенные каналы связи
оптовая торговля, включая торговлю через агентов, кроме торговли автотранспортными средствами и мотоциклами	81	76	15	50	67	69	69	21
розничная торговля, кроме торговли автотранспортными средствами и мотоциклами; ремонт бытовых изделий и предметов личного пользования	68	62	6	46	55	56	56	20
гостиницы и рестораны	11	10	-	6	9	9	9	-
транспорт и связь	124	115	28	79	100	108	95	33
<i>из них</i> СВЯЗЬ	14	14	7	13	14	14	14	12
финансовая деятельность	36	36	16	35	36	36	36	31
операции с недвижимым имуществом, аренда и предоставление услуг	183	169	26	113	146	154	154	46
государственное управление и обеспечение военной безопасности; социальное страхование	590	584	58	383	552	575	563	148
образование	33	33	10	33	33	33	33	24
здравоохранение и предоставление социальных услуг	190	190	32	149	188	190	190	54
деятельность по организации отдыха и развлечений, культуры и спорта	195	158	11	69	114	134	134	21
2013								
Всего	1907	1806	302	1331	1679	1752	1726	560
<i>в том числе:</i>								
лесное хозяйство, лесозаготовки и предоставление услуг в этих областях	29	29	1	8	28	28	28	3
добыча полезных ископаемых	6	6	-	6	6	6	6	2
<i>из неё:</i>								
добыча топливно-энергетических полезных ископаемых	-	-	-	-	-	-	-	-
добыча полезных ископаемых, кроме топливно-энергетических	6	6	-	6	6	6	6	2

Продолжение

	Число обследованных организаций	из них организации, использовавшие						
		персональные компьютеры	ЭВМ других типов	локальные вычислительные сети	электронную почту	глобальные сети	из них сеть Интернет	выделенные каналы связи
обрабатывающие производства	212	206	43	176	198	203	203	78
<i>из них:</i>								
производство пищевых продуктов, включая напитки, и табака	32	30	5	26	27	28	28	12
текстильное и швейное производство	14	14	3	13	14	14	14	5
производство кожи, изделий из кожи и производство обуви	2	... ¹⁾	... ¹⁾	... ¹⁾	... ¹⁾	... ¹⁾	... ¹⁾	... ¹⁾
обработка древесины и производство изделий из дерева	10	9	3	6	7	9	9	3
целлюлозно-бумажное производство; издательская и полиграфическая деятельность	37	37	8	21	36	37	37	7
производство кокса и нефтепродуктов	-	-	-	-	-	-	-	-
химическое производство	8	7	2	6	7	7	7	4
производство резиновых и пластмассовых изделий	13	13	2	12	13	13	13	4
производство прочих неметаллических минеральных продуктов	17	17	2	14	17	17	17	6
металлургическое производство и производство готовых металлических изделий	22	22	4	22	21	21	21	12
производство машин и оборудования	12	12	3	11	11	12	12	3
производство электрооборудования, электронного и оптического оборудования	26	26	5	26	26	26	26	12
производство транспортных средств и оборудования	9	8	2	8	8	8	8	4
прочие производства	10	9	3	9	9	9	9	5
производство и распределение электроэнергии, газа и воды	54	52	12	37	51	51	51	20
<i>из них:</i>								
производство, передача и распределение электроэнергии, газа, пара и горячей воды	33	33	11	25	33	33	33	15

Продолжение

	Число обсле- дован- ных органи- заций	из них организации, использовавшие						
		персо- наль- ные компь- ютеры	ЭВМ дру- гих типов	лока- льные вычис- лите- льные сети	элект- рон- ную почту	гло- баль- ные сети	из них сеть Ин- тер- нет	выде- ленные каналы связи
сбор, очистка и распределение воды	21	19	1	12	18	18	18	5
строительство	50	48	5	37	43	46	45	8
оптовая и розничная торговля; ремонт автотранспортных средств, мотоциклов, бытовых изделий и предметов личного пользования	181	163	30	121	151	154	154	53
<i>в том числе:</i>								
торговля автотранспортными средствами и мотоциклами, их техническое обслуживание и ремонт	18	17	2	11	17	17	17	5
оптовая торговля, включая торговлю через агентов, кроме торговли автотранспортными средствами и мотоциклами	92	82	17	60	77	78	78	25
розничная торговля, кроме торговли автотранспортными средствами и мотоциклами; ремонт бытовых изделий и предметов личного пользова- ния	71	64	11	50	57	59	59	23
гостиницы и рестораны	10	9	-	7	8	8	8	-
транспорт и связь	130	120	25	98	115	118	104	42
<i>из них связь</i>	12	12	7	12	12	12	12	11
финансовая деятельность	44	43	23	42	42	42	42	37
операции с недвижимым иму- ществом, аренда и предостав- ление услуг	180	159	25	107	142	150	150	40
государственное управление и обеспечение военной безопас- ности; социальное страхование	587	583	75	410	551	574	563	167
образование	34	34	12	33	34	34	34	22
здравоохранение и предостав- ление социальных услуг	191	191	41	158	191	191	191	66
деятельность по организации отдыха и развлечений, культу- ры и спорта	198	162	9	90	118	146	146	22

Продолжение

	Число обследованных организаций	из них организации, использовавшие						
		персональные компьютеры	ЭВМ других типов	локальные вычислительные сети	электронную почту	глобальные сети	из них сеть Интернет	выделенные каналы связи

2014

Всего

в том числе: 1866 1793 476 1154 1591 1743 1715 ...

лесное хозяйство, лесозаготовки и предоставление услуг в этих областях

31 30 2 5 27 28 28 ...

добыча полезных ископаемых

5 5 - 5 5 5 5 ...

из неё:

добыча топливно-энергетических полезных ископаемых

- - - - - - - ...

добыча полезных ископаемых, кроме топливно-энергетических

5 5 - 5 5 5 5 ...

обрабатывающие производства

196 193 62 156 176 191 191 ...

из них:

производство пищевых продуктов, включая напитки, и табака

27 25 11 22 21 24 24 ...

текстильное и швейное производство

13 13 3 13 11 13 13 ...

производство кожи, изделий из кожи и производство обуви

2 ...¹⁾ ...¹⁾ ...¹⁾ ...¹⁾ ...¹⁾ ...¹⁾ ...

обработка древесины и производство изделий из дерева

5 5 3 2 5 5 5 ...

целлюлозно-бумажное производство; издательская и полиграфическая деятельность

35 35 3 16 31 35 35 ...

производство кокса и нефтепродуктов

- - - - - - - ...

химическое производство

6 6 4 5 5 5 5 ...

производство резиновых и пластмассовых изделий

12 12 4 8 11 12 12 ...

производство прочих неметаллических минеральных продуктов

16 16 5 13 15 16 16 ...

металлургическое производство и производство готовых металлических изделий

23 23 11 12 20 23 23 ...

Продолжение

	Число обсле- дован- ных органи- заций	из них организации, использовавшие						
		персо- наль- ные компь- ютеры	ЭВМ дру- гих типов	лока- льные вычис- лите- льные сети	элект- рон- ную почту	гло- баль- ные сети	из них сеть Ин- тер- нет	выде- ленные каналы связи
производство машин и обо- рудование	13	13	2	11	13	13	13	...
производство электрооборудо- вания, электронного и оптиче- ского оборудования	25	25	7	25	25	25	25	...
производство транспортных средств и оборудования	10	9	3	8	9	9	9	...
прочие производства	9	9	4	8	8	9	9	...
производство и распределение электроэнергии, газа и воды	57	55	16	36	52	54	54	...
<i>из них:</i>								
производство, передача и рас- пределение электроэнергии, газа, пара и горячей воды	36	36	14	25	34	35	35	...
сбор, очистка и распределение воды	21	19	2	11	18	19	19	...
строительство	29	28	5	18	26	28	28	...
оптовая и розничная торговля; ремонт автотранспортных средств, мотоциклов, бытовых изделий и предметов личного пользования	180	169	50	108	147	159	158	...
<i>в том числе:</i>								
торговля автотранспортными средствами и мотоциклами, их техническое обслуживание и ремонт	16	16	4	11	14	15	15	...
оптовая торговля, включая торговлю через агентов, кроме торговли автотранспортными средствами и мотоциклами	96	89	31	58	78	86	86	...
розничная торговля, кроме торговли автотранспортными средствами и мотоциклами; ремонт бытовых изделий и предметов личного пользова- ния	68	64	15	39	55	58	57	...
гостиницы и рестораны	9	9	2	5	7	8	8	...
транспорт и связь	130	121	29	89	110	118	106	...
<i>из них связь</i>	12	12	5	12	12	12	12	...

Продолжение

	Число обследованных организаций	из них организации, использовавшие						
		персональные компьютеры	ЭВМ других типов	локальные вычислительные сети	электронную почту	глобальные сети	из них сеть Интернет	выделенные каналы связи
финансовая деятельность	49	48	27	45	47	48	48	...
операции с недвижимым имуществом, аренда и предоставление услуг	186	173	27	107	151	164	163	...
государственное управление и обеспечение военной безопасности; социальное страхование	556	552	132	336	502	547	534	...
образование	32	32	15	32	30	32	32	...
здравоохранение и предоставление социальных услуг	188	187	66	136	163	186	186	...
деятельность по организации отдыха и развлечений, культуры и спорта	217	190	42	75	147	174	173	...

Продолжение

	Число обсле- дован- ных органи- заций	из них организации, использовавшие					
		персо- наль- ные компь- ютеры	лока- льные вычис- лите- льные сети	элект- рон- ную почту	гло- баль- ные сети	из них сеть Интер- нет	серве- ры
2015							
Всего	1800	1739	1092	1526	1698	1670	764
<i>в том числе:</i>							
лесное хозяйство, лесозаготовки и предоставление услуг в этих областях	31	30	4	27	29	29	6
добыча полезных ископаемых	6	6	5	6	6	6	3
<i>из неё:</i>							
добыча топливно-энергети- ческих полезных ископаемых	-	-	-	-	-	-	-
добыча полезных ископаемых, кроме топливно-энергетических	6	6	5	6	6	6	3
обрабатывающие производства	186	183	144	174	181	181	115
<i>из них:</i>							
производство пищевых продук- тов, включая напитки, и табака	26	24	21	22	23	23	18
текстильное и швейное производ- ство	13	13	12	12	13	13	8
производство кожи, изделий из кожи и производство обуви	2	2	2	2	2	2	1
обработка древесины и производ- ство изделий из дерева	4	4	2	4	4	4	2
целлюлозно-бумажное производ- ство; издательская и полиграфиче- ская деятельность	32	32	13	29	31	31	7
производство кокса и нефтепро- дуктов	-	-	-	-	-	-	-
химическое производство	6	6	4	6	6	6	4
производство резиновых и пластмассовых изделий	11	11	10	11	11	11	8
производство прочих неметалли- ческих минеральных продуктов	17	17	12	17	17	17	12

Продолжение

	Число обсле- дован- ных органи- заций	из них организации, использовавшие					
		персо- наль- ные компь- ютеры	лока- льные вычис- лите- льные сети	элект- рон- ную почту	гло- баль- ные сети	из них сеть Интер- нет	серве- ры
металлургическое производство и производство готовых металлических изделий	19	19	19	18	19	19	15
производство машин и оборудования	12	12	10	12	12	12	9
производство электрооборудования, электронного и оптического оборудования	25	25	24	24	25	25	19
производство транспортных средств и оборудования	10	9	8	9	9	9	5
прочие производства	9	9	7	8	9	9	7
производство и распределение электроэнергии, газа и воды	51	49	34	48	49	49	22
<i>из них:</i>							
производство, передача и распределение электроэнергии, газа, пара и горячей воды	32	32	24	32	32	32	19
сбор, очистка и распределение воды	19	17	10	16	17	17	3
строительство	27	26	19	25	25	25	9
оптовая и розничная торговля; ремонт автотранспортных средств, мотоциклов, бытовых изделий и предметов личного пользования	205	191	133	168	180	172	108
<i>в том числе:</i>							
торговля автотранспортными средствами и мотоциклами, их техническое обслуживание и ремонт	18	17	13	15	16	16	11
оптовая торговля, включая торговлю через агентов, кроме торговли автотранспортными средствами и мотоциклами	91	83	57	70	78	78	45
розничная торговля, кроме торговли автотранспортными средствами и мотоциклами; ремонт бытовых изделий и предметов личного пользования	96	91	63	83	86	78	52

Продолжение

	Число обследованных организаций	из них организации, использовавшие					
		персональные компьютеры	локальные вычислительные сети	электронную почту	глобальные сети	из них сеть Интернет	серверы
гостиницы и рестораны	10	10	5	9	10	10	2
транспорт и связь	127	116	79	102	112	103	52
<i>из них</i> связь	13	13	12	13	13	13	13
финансовая деятельность	50	48	41	46	48	48	31
операции с недвижимым имуществом, аренда и предоставление услуг	196	183	103	149	173	173	62
государственное управление и обеспечение военной безопасности; социальное страхование	534	530	305	465	528	518	206
образование	26	26	26	26	26	26	18
здравоохранение и предоставление социальных услуг	157	156	123	134	156	156	88
деятельность по организации отдыха и развлечений, культуры и спорта	193	184	70	147	174	173	42

Продолжение

	Число обсле- дован- ных органи- заций	из них организации, использовавшие					
		персо- наль- ные компы- ютеры	лока- льные вычис- лите- льные сети	элект- рон- ную почту	гло- баль- ные сети	из них сеть Интер- нет	серве- ры
2016							
Всего	1857	1813	1137	1739	1787	1764	889
<i>в том числе:</i>							
лесное хозяйство, лесозаготовки и предоставление услуг в этих областях	31	31	5	30	30	30	8
добыча полезных ископаемых	4	4	3	4	4	4	1
<i>из неё:</i>							
добыча топливно-энергетических полезных ископаемых	-	-	-	-	-	-	-
добыча полезных ископаемых, кроме топливно-энергетических	4	4	3	4	4	4	1
обрабатывающие производства	170	168	126	167	168	168	114
<i>из них:</i>							
производство пищевых продук- тов, включая напитки, и табака	23	21	18	21	21	21	18
текстильное и швейное производ- ство	13	13	12	13	13	13	8
производство кожи, изделий из кожи и производство обуви	1	1	1	1	1	1	1
обработка древесины и производ- ство изделий из дерева	5	5	3	5	5	5	4
целлюлозно-бумажное производ- ство; издательская и полиграфи- ческая деятельность	30	30	12	30	30	30	7
производство кокса и нефтепро- дуктов	-	-	-	-	-	-	-
химическое производство	6	6	4	6	6	6	5
производство резиновых и пластмассовых изделий	15	15	14	15	15	15	13
производство прочих неметалли- ческих минеральных продуктов	18	18	11	17	18	18	13

Продолжение

	Число обследованных организаций	из них организации, использовавшие					
		персональные компьютеры	локальные вычислительные сети	электронную почту	глобальные сети	из них сеть Интернет	серверы
металлургическое производство и производство готовых металлических изделий	16	16	14	16	16	16	11
производство машин и оборудования	10	10	7	10	10	10	7
производство электрооборудования, электронного и оптического оборудования	16	16	16	16	16	16	14
производство транспортных средств и оборудования	9	9	8	9	9	9	6
прочие производства	8	8	6	8	8	8	7
производство и распределение электроэнергии, газа и воды	48	46	32	46	46	46	20
<i>из них:</i>							
производство, передача и распределение электроэнергии, газа, пара и горячей воды	30	30	21	30	30	30	17
сбор, очистка и распределение воды	18	16	11	16	16	16	3
строительство	31	31	19	29	29	29	16
оптовая и розничная торговля; ремонт автотранспортных средств, мотоциклов, бытовых изделий и предметов личного пользования	235	225	156	216	219	218	135
<i>в том числе:</i>							
торговля автотранспортными средствами и мотоциклами, их техническое обслуживание и ремонт	23	23	18	22	23	23	14
оптовая торговля, включая торговлю через агентов, кроме торговли автотранспортными средствами и мотоциклами	114	108	70	106	107	107	64
розничная торговля, кроме торговли автотранспортными средствами и мотоциклами; ремонт бытовых изделий и предметов личного пользования	98	94	68	88	89	88	57

Продолжение

	Число обсле- дован- ных органи- заций	из них организации, использовавшие					
		персо- наль- ные компь- ютеры	лока- льные вычис- лите- льные сети	элект- рон- ную почту	гло- баль- ные сети	из них сеть Интер- нет	серве- ры
гостиницы и рестораны	10	10	5	10	10	10	2
транспорт и связь	143	134	94	124	132	123	67
<i>из них</i> СВЯЗЬ	16	16	13	16	16	16	13
финансовая деятельность	61	60	50	60	60	60	37
операции с недвижимым имуще- ством, аренда и предоставление услуг	199	192	104	179	185	185	78
государственное управление и обеспечение военной безопасно- сти; социальное страхование	519	517	302	501	514	501	223
образование	27	27	25	27	27	27	21
здравоохранение и предоставле- ние социальных услуг	161	159	125	153	159	159	101
деятельность по организации от- дыха и развлечений, культуры и спорта	195	186	71	171	181	181	51

¹⁾ В таблицах раздела данные не публикуются в целях обеспечения конфиденциальности первичных статистических данных, полученных от организаций, в соответствии с Федеральным законом от 29.11.2007 г. № 282-ФЗ "Об официальном статистическом учете и системе государственной статистики в Российской Федерации" (ст.4, п.5; ст.9, п.1).

**ЧИСЛО ПЕРСОНАЛЬНЫХ КОМПЬЮТЕРОВ В ОРГАНИЗАЦИЯХ
ПО ВИДАМ ЭКОНОМИЧЕСКОЙ ДЕЯТЕЛЬНОСТИ**

	Число персон- альных компью- теров, шт.	из них			Число персон- альных компью- теров на 100 работников, шт.	
		в составе локаль- ных вы- числительных сетей	имев- шие доступ к гло- баль- ным сетям	в том числе к сети Интер- нет	всего	из них имевших доступ к сети Интернет

2010

Всего	56136	42264	23497	20249	31	11
<i>в том числе:</i>						
лесное хозяйство, лесозаготовки и предоставление услуг в этих областях	159	35	58	56	31	11
добыча полезных ископаемых	101	80	75	75	10	7
<i>из неё:</i>						
добыча топливно-энергетических по- лезных ископаемых	... ¹⁾	... ¹⁾	... ¹⁾	... ¹⁾	... ¹⁾	... ¹⁾
добыча полезных ископаемых, кроме топливно-энергетических	95	80	69	69	10	7
обрабатывающие производства	9530	8224	4616	4488	18	8
<i>из них:</i>						
производство пищевых продуктов, включая напитки, и табака	1073	975	681	660	15	9
текстильное и швейное производство	421	375	192	192	10	5
производство кожи, изделий из кожи и производство обуви	34	-	24	18	5	3
обработка древесины и производство изделий из дерева	183	164	152	151	17	14
целлюлозно-бумажное производство; издательская и полиграфическая дея- тельность	440	358	167	166	24	9
производство кокса и нефтепродуктов	-	-	-	-	-	-
химическое производство	588	573	285	275	23	11
производство резиновых и пластмас- совых изделий	489	440	255	250	15	8
производство прочих неметаллических минеральных продуктов	388	324	294	290	10	7
металлургическое производство и производство готовых металлических изделий	444	311	264	264	18	10

Продолжение

	Число персональных компьютеров, шт.	из них			Число персональных компьютеров на 100 работников, шт.	
		в составе локальных вычислительных сетей	имевшие доступ к глобальным сетям	в том числе к сети Интернет	всего	из них имевших доступ к сети Интернет
производство машин и оборудования	637	577	422	350	13	7
производство электрооборудования, электронного и оптического оборудования	2454	2071	990	990	25	10
производство транспортных средств и оборудования	1388	1155	428	415	16	5
прочие производства	990	877	468	467	27	13
производство и распределение электроэнергии, газа и воды	5842	4824	2591	2578	30	13
<i>из них:</i>						
производство, передача и распределение электроэнергии, газа, пара и горячей воды	5428	4552	2451	2451	32	15
сбор, очистка и распределение воды	414	272	140	127	15	5
строительство	988	674	611	602	12	7
оптовая и розничная торговля; ремонт автотранспортных средств, мотоциклов, бытовых изделий и предметов личного пользования	2430	2044	1098	1085	20	9
<i>в том числе:</i>						
торговля автотранспортными средствами и мотоциклами, их техническое обслуживание и ремонт	356	321	112	107	22	7
оптовая торговля, включая торговлю через агентов, кроме торговли автотранспортными средствами и мотоциклами	776	653	498	497	35	22
розничная торговля, кроме торговли автотранспортными средствами и мотоциклами; ремонт бытовых изделий и предметов личного пользования	1298	1070	488	481	16	6
гостиницы и рестораны	62	20	29	28	9	4
транспорт и связь	5424	4723	2731	2557	33	16
<i>из них связь</i>	2484	2230	2138	2138	48	41
финансовая деятельность	4073	3135	887	757	136	25

Продолжение

	Число персональных компьютеров, шт.	из них			Число персональных компьютеров на 100 работников, шт.	
		в составе локальных вычислительных сетей	имевшие доступ к глобальным сетям	в том числе к сети Интернет	всего	из них имевших доступ к сети Интернет
операции с недвижимым имуществом, аренда и предоставление услуг	3013	2389	1417	1181	32	13
государственное управление и обеспечение военной безопасности; социальное страхование	15414	11359	5783	3366	92	20
образование	5214	3002	2469	2424	89	41
здравоохранение и предоставление социальных услуг	2832	1292	776	703	10	2
деятельность по организации отдыха и развлечений, культуры и спорта	1054	463	356	349	20	7
2012						
Всего	68712	53592	36581	33173	35	17
<i>в том числе:</i>						
лесное хозяйство, лесозаготовки и предоставление услуг в этих областях	174	38	100	100	36	21
добыча полезных ископаемых	115	98	88	88	13	10
<i>из неё:</i>						
добыча топливно-энергетических полезных ископаемых	-	-	-	-	-	-
добыча полезных ископаемых, кроме топливно-энергетических	115	98	88	88	13	10
обрабатывающие производства	11159	9716	6328	6005	19	10
<i>из них:</i>						
производство пищевых продуктов, включая напитки, и табака	1071	1031	937	816	12	9
текстильное и швейное производство	421	351	281	281	10	7
производство кожи, изделий из кожи и производство обуви	... ¹⁾	... ¹⁾	... ¹⁾	... ¹⁾	... ¹⁾	... ¹⁾
обработка древесины и производство изделий из дерева	261	229	105	105	18	7

Продолжение

	Число персональных компьютеров, шт.	из них			Число персональных компьютеров на 100 работников, шт.	
		в составе локальных вычислительных сетей	имевшие доступ к глобальным сетям	в том числе к сети Интернет	всего	из них имевших доступ к сети Интернет
целлюлозно-бумажное производство; издательская и полиграфическая деятельность	449	377	220	220	25	12
производство кокса и нефтепродуктов	-	-	-	-	-	-
химическое производство	637	622	445	419	23	15
производство резиновых и пластмассовых изделий	628	565	287	287	19	9
производство прочих неметаллических минеральных продуктов	526	400	393	393	10	8
металлургическое производство и производство готовых металлических изделий	1013	947	777	755	20	15
производство машин и оборудования	661	614	369	359	16	9
производство электрооборудования, электронного и оптического оборудования	2986	2521	1374	1279	30	13
производство транспортных средств и оборудования	1590	1280	609	560	21	7
прочие производства	888	752	510	510	22	13
производство и распределение электроэнергии, газа и воды	7071	6458	4592	4499	35	22
<i>из них:</i>						
производство, передача и распределение электроэнергии, газа, пара и горячей воды	6676	6201	4396	4314	38	24
сбор, очистка и распределение воды	395	257	196	185	14	7
строительство	813	587	555	530	13	9
оптовая и розничная торговля; ремонт автотранспортных средств, мотоциклов, бытовых изделий и предметов личного пользования	3354	2679	2253	2098	27	17
<i>в том числе:</i>						
торговля автотранспортными средствами и мотоциклами, их техническое обслуживание и ремонт	545	469	358	289	29	15

Продолжение

	Число персональных компьютеров, шт.	из них			Число персональных компьютеров на 100 работников, шт.	
		в составе локальных вычислительных сетей	имевшие доступ к глобальным сетям	в том числе к сети Интернет	всего	из них имевших доступ к сети Интернет
оптовая торговля, включая торговлю через агентов, кроме торговли автотранспортными средствами и мотоциклами	1227	1007	972	971	42	33
розничная торговля, кроме торговли автотранспортными средствами и мотоциклами; ремонт бытовых изделий и предметов личного пользования	1582	1203	923	838	21	11
гостиницы и рестораны	61	43	33	31	10	5
транспорт и связь	5692	5189	4596	3913	29	20
<i>из них</i> связь	3360	3291	3222	3222	61	58
финансовая деятельность	4910	3562	1252	1211	132	33
операции с недвижимым имуществом, аренда и предоставление услуг	3327	2740	2313	1925	39	23
государственное управление и обеспечение военной безопасности; социальное страхование	17477	13145	7815	6489	85	32
образование	5892	3922	3348	3314	89	50
здравоохранение и предоставление социальных услуг	6986	4505	2253	1916	22	6
деятельность по организации отдыха и развлечений, культуры и спорта	1676	905	1053	1052	26	16
2013						
Всего	71554	55980	39622	36553	38	19
<i>в том числе:</i>						
лесное хозяйство, лесозаготовки и предоставление услуг в этих областях	189	42	118	117	38	24
добыча полезных ископаемых	121	102	91	91	13	10
<i>из неё:</i>						
добыча топливно-энергетических полезных ископаемых	-	-	-	-	-	-
добыча полезных ископаемых, кроме топливно-энергетических	121	102	91	91	13	10

Продолжение

	Число персональных компьютеров, шт.	из них			Число персональных компьютеров на 100 работников, шт.	
		в составе локальных вычислительных сетей	имевшие доступ к глобальным сетям	в том числе к сети Интернет	всего	из них имевших доступ к сети Интернет
обрабатывающие производства	12000	10618	7062	6836	22	13
<i>из них:</i>						
производство пищевых продуктов, включая напитки, и табака	971	936	841	806	16	13
текстильное и швейное производство	799	729	654	654	15	12
производство кожи, изделий из кожи и производство обуви	... ¹⁾	... ¹⁾	... ¹⁾	... ¹⁾	... ¹⁾	... ¹⁾
обработка древесины и производство изделий из дерева	224	207	92	92	15	6
целлюлозно-бумажное производство; издательская и полиграфическая деятельность	523	438	318	318	30	18
производство кокса и нефтепродуктов	-	-	-	-	-	-
химическое производство	726	657	469	445	27	17
производство резиновых и пластмассовых изделий	726	666	376	376	20	10
производство прочих неметаллических минеральных продуктов	595	514	354	354	13	7
металлургическое производство и производство готовых металлических изделий	1122	1036	952	950	22	19
производство машин и оборудования	695	653	433	408	19	11
производство электрооборудования, электронного и оптического оборудования	3111	2640	1416	1321	32	14
производство транспортных средств и оборудования	1606	1300	624	579	28	10
прочие производства	871	813	503	503	25	14
производство и распределение электроэнергии, газа и воды	7643	6932	4885	4792	38	24
<i>из них:</i>						
производство, передача и распределение электроэнергии, газа, пара и горячей воды	7204	6569	4595	4513	41	26
сбор, очистка и распределение воды	439	363	290	279	17	11

Продолжение

	Число персональных компьютеров, шт.	из них			Число персональных компьютеров на 100 работников, шт.	
		в составе локальных вычислительных сетей	имевшие доступ к глобальным сетям	в том числе к сети Интернет	всего	из них имевших доступ к сети Интернет
строительство	751	496	485	448	14	8
оптовая и розничная торговля; ремонт автотранспортных средств, мотоциклов, бытовых изделий и предметов личного пользования	3675	2849	2633	2399	29	19
<i>в том числе:</i>						
торговля автотранспортными средствами и мотоциклами, их техническое обслуживание и ремонт	596	515	417	326	28	16
оптовая торговля, включая торговлю через агентов, кроме торговли автотранспортными средствами и мотоциклами	1517	1145	1288	1288	50	43
розничная торговля, кроме торговли автотранспортными средствами и мотоциклами; ремонт бытовых изделий и предметов личного пользования	1562	1189	928	785	20	10
гостиницы и рестораны	45	30	27	26	9	5
транспорт и связь	5145	4777	4180	3583	25	17
<i>из них связь</i>	2942	2940	2866	2866	51	50
финансовая деятельность	4553	3594	1544	1504	108	36
операции с недвижимым имуществом, аренда и предоставление услуг	3788	3195	2750	2394	41	26
государственное управление и обеспечение военной безопасности; социальное страхование	17767	12951	8322	7283	87	36
образование	6681	3846	3483	3474	130	67
здравоохранение и предоставление социальных услуг	7439	5563	2829	2397	24	8
деятельность по организации отдыха и развлечений, культуры и спорта	1754	982	1210	1206	29	20

Продолжение

	Число персональных компьютеров, шт.	из них			Число персональных компьютеров на 100 работников, шт.	
		в составе локальных вычислительных сетей	имевшие доступ к глобальным сетям	в том числе к сети Интернет	всего	из них имевших доступ к сети Интернет

2014

Всего	71389	...	44502	39469	39	21
<i>в том числе:</i>						
лесное хозяйство, лесозаготовки и предоставление услуг в этих областях	208	...	140	139	42	28
добыча полезных ископаемых	107	...	97	97	18	17
<i>из неё:</i>						
добыча топливно-энергетических полезных ископаемых	-	...	-	-	-	-
добыча полезных ископаемых, кроме топливно-энергетических	107	...	97	97	18	17
обрабатывающие производства	11718	...	6848	6637	23	13
<i>из них:</i>						
производство пищевых продуктов, включая напитки, и табака	894	...	737	730	17	14
текстильное и швейное производство	722	...	385	327	14	6
производство кожи, изделий из кожи и производство обуви	... ¹⁾ ¹⁾	... ¹⁾	... ¹⁾	... ¹⁾
обработка древесины и производство изделий из дерева	255	...	95	95	20	7
целлюлозно-бумажное производство; издательская и полиграфическая деятельность	496	...	312	310	32	20
производство кокса и нефтепродуктов	-	...	-	-	-	-
химическое производство	729	...	534	515	28	19
производство резиновых и пластмассовых изделий	772	...	443	438	21	12
производство прочих неметаллических минеральных продуктов	569	...	434	418	13	9
металлургическое производство и производство готовых металлических изделий	1222	...	1064	1048	23	20

Продолжение

	Число персональных компьютеров, шт.	из них			Число персональных компьютеров на 100 работников, шт.	
		в составе локальных вычислительных сетей	имевшие доступ к глобальным сетям	в том числе к сети Интернет	всего	из них имевших доступ к сети Интернет
производство машин и оборудования	560	...	378	353	19	12
производство электрооборудования, электронного и оптического оборудования	3057	...	1390	1375	33	15
производство транспортных средств и оборудования	1495	...	512	475	21	7
прочие производства	921	...	539	528	29	17
производство и распределение электроэнергии, газа и воды	7699	...	5641	5507	40	28
<i>из них:</i>						
производство, передача и распределение электроэнергии, газа, пара и горячей воды	7254	...	5263	5191	43	31
сбор, очистка и распределение воды	445	...	378	316	18	13
строительство	557	...	386	346	14	9
оптовая и розничная торговля; ремонт автотранспортных средств, мотоциклов, бытовых изделий и предметов личного пользования	4841	...	4083	3345	31	22
<i>в том числе:</i>						
торговля автотранспортными средствами и мотоциклами, их техническое обслуживание и ремонт	646	...	599	382	31	18
оптовая торговля, включая торговлю через агентов, кроме торговли автотранспортными средствами и мотоциклами	1939	...	1597	1565	54	43
розничная торговля, кроме торговли автотранспортными средствами и мотоциклами; ремонт бытовых изделий и предметов личного пользования	2256	...	1887	1398	23	14
гостиницы и рестораны	42	...	19	18	7	3
транспорт и связь	5385	...	4378	3635	27	18
<i>из них связь</i>	2629	...	2386	2372	53	48

Продолжение

	Число персональных компьютеров, шт.	из них			Число персональных компьютеров на 100 работников, шт.	
		в составе локальных вычислительных сетей	имевшие доступ к глобальным сетям	в том числе к сети Интернет	всего	из них имевших доступ к сети Интернет
финансовая деятельность	4435	...	1455	1446	122	40
операции с недвижимым имуществом, аренда и предоставление услуг	4286	...	3244	2717	52	33
государственное управление и обеспечение военной безопасности; социальное страхование	17356	...	9283	7606	89	39
образование	5027	...	3755	3651	118	86
здравоохранение и предоставление социальных услуг	7734	...	3737	2927	26	10
деятельность по организации отдыха и развлечений, культуры и спорта	1991	...	1433	1395	34	24

Продолжение

	Число персональных компьютеров, шт.	из них		Число персональных компьютеров на 100 работников, шт.	
		имевшие доступ к глобальным сетям	в том числе к сети Интернет	всего	из них имевших доступ к сети Интернет
2015					
Всего	70785	45482	40564	40	23
<i>в том числе:</i>					
лесное хозяйство, лесозаготовки и предоставление услуг в этих областях	223	133	132	48	28
добыча полезных ископаемых	92	80	80	14	12
<i>из неё:</i>					
добыча топливно-энергетических полезных ископаемых	-	-	-	-	-
добыча полезных ископаемых, кроме топливно-энергетических	92	80	80	14	12
обрабатывающие производства	11678	7093	6896	23	14
<i>из них:</i>					
производство пищевых продуктов, включая напитки, и табака	964	859	850	16	14
текстильное и швейное производство	694	450	345	13	7
производство кожи, изделий из кожи и производство обуви	... ¹⁾	... ¹⁾	... ¹⁾	... ¹⁾	... ¹⁾
обработка древесины и производство изделий из дерева	336	112	112	23	8
целлюлозно-бумажное производство; издательская и полиграфическая деятельность	453	270	267	34	20
производство кокса и нефтепродуктов	-	-	-	-	-
химическое производство	755	544	538	24	17
производство резиновых и пластмассовых изделий	837	475	475	20	11
производство прочих неметаллических минеральных продуктов	536	464	449	14	11

Продолжение

	Число персональных компьютеров, шт.	из них		Число персональных компьютеров на 100 работников, шт.	
		имевшие доступ к глобальным сетям	в том числе к сети Интернет	всего	из них имевших доступ к сети Интернет
металлургическое производство и производство готовых металлических изделий	957	843	843	25	22
производство машин и оборудования	582	455	430	28	21
производство электрооборудования, электронного и оптического оборудования	3124	1411	1410	34	16
производство транспортных средств и оборудования	1540	626	594	25	10
прочие производства	873	557	556	31	19
производство и распределение электроэнергии, газа и воды	8059	5776	5658	43	30
<i>из них:</i>					
производство, передача и распределение электроэнергии, газа, пара и горячей воды	7627	5492	5390	46	32
сбор, очистка и распределение воды	432	284	268	19	12
строительство	425	367	344	14	11
оптовая и розничная торговля; ремонт автотранспортных средств, мотоциклов, бытовых изделий и предметов личного пользования	4794	4161	3481	31	23
<i>в том числе:</i>					
торговля автотранспортными средствами и мотоциклами, их техническое обслуживание и ремонт	693	653	437	32	20
оптовая торговля, включая торговлю через агентов, кроме торговли автотранспортными средствами и мотоциклами	1757	1428	1428	54	44
розничная торговля, кроме торговли автотранспортными средствами и мотоциклами; ремонт бытовых изделий и предметов личного пользования	2344	2080	1616	24	16

Продолжение

	Число персональных компьютеров, шт.	из них		Число персональных компьютеров на 100 работников, шт.	
		имевшие доступ к глобальным сетям	в том числе к сети Интернет	все	из них имевших доступ к сети Интернет
гостиницы и рестораны	50	29	28	9	5
транспорт и связь	5519	4615	3842	29	20
<i>из них</i> СВЯЗЬ	3106	2792	2778	62	56
финансовая деятельность	4013	1488	1468	124	45
операции с недвижимым имуществом, аренда и предоставление услуг	4302	3331	2869	48	32
государственное управление и обеспечение военной безопасности; социальное страхование	17095	9102	7643	89	40
образование	4692	3489	3436	115	84
здравоохранение и предоставление социальных услуг	7764	4307	3195	27	11
деятельность по организации отдыха и развлечений, культуры и спорта	2078	1510	1491	37	27

Продолжение

	Число персональных компьютеров, шт.	из них		Число персональных компьютеров на 100 работников, шт.	
		имевшие доступ к глобальным сетям	в том числе к сети Интернет	всего	из них имевших доступ к сети Интернет
2016					
Всего	73606	48618	44360	41	24
<i>в том числе:</i>					
лесное хозяйство, лесозаготовки и предоставление услуг в этих областях	230	177	176	39	30
добыча полезных ископаемых	121	105	105	19	16
<i>из неё:</i>					
добыча топливно-энергетических полезных ископаемых	-	-	-	-	-
добыча полезных ископаемых, кроме топливно-энергетических	121	105	105	19	16
обрабатывающие производства	8861	6511	6233	22	15
<i>из них:</i>					
производство пищевых продуктов, включая напитки, и табака	875	785	750	17	15
текстильное и швейное производство	698	472	367	13	7
производство кожи, изделий из кожи и производство обуви	... ¹⁾	... ¹⁾	... ¹⁾	... ¹⁾	... ¹⁾
обработка древесины и производство изделий из дерева	335	126	126	21	8
целлюлозно-бумажное производство; издательская и полиграфическая деятельность	405	224	223	33	18
производство кокса и нефтепродуктов	-	-	-	-	-
химическое производство	780	591	579	25	19
производство резиновых и пластмассовых изделий	1204	789	789	22	14
производство прочих неметаллических минеральных продуктов	550	480	416	15	11

Продолжение

	Число персональных компьютеров, шт.	из них		Число персональных компьютеров на 100 работников, шт.	
		имевшие доступ к глобальным сетям	в том числе к сети Интернет	всего	из них имевших доступ к сети Интернет
металлургическое производство и производство готовых металлических изделий	867	806	806	28	26
производство машин и оборудования	444	301	277	27	17
производство электрооборудования, электронного и оптического оборудования	967	715	714	24	18
производство транспортных средств и оборудования	831	610	577	27	19
прочие производства	882	589	586	30	20
производство и распределение электроэнергии, газа и воды	8052	5755	5672	44	31
<i>из них:</i>					
производство, передача и распределение электроэнергии, газа, пара и горячей воды	7632	5479	5407	47	33
сбор, очистка и распределение воды	420	276	265	20	12
строительство	552	463	454	18	15
оптовая и розничная торговля; ремонт автотранспортных средств, мотоциклов, бытовых изделий и предметов личного пользования	5168	4554	4021	35	27
<i>в том числе:</i>					
торговля автотранспортными средствами и мотоциклами, их техническое обслуживание и ремонт	742	707	492	34	23
оптовая торговля, включая торговлю через агентов, кроме торговли автотранспортными средствами и мотоциклами	1924	1641	1606	61	51
розничная торговля, кроме торговли автотранспортными средствами и мотоциклами; ремонт бытовых изделий и предметов личного пользования	2502	2206	1923	27	20

Продолжение

	Число персональных компьютеров, шт.	из них		Число персональных компьютеров на 100 работников, шт.	
		имевшие доступ к глобальным сетям	в том числе к сети Интернет	всего	из них имевших доступ к сети Интернет
гостиницы и рестораны	48	28	28	9	5
транспорт и связь	6343	5031	4372	31	21
<i>из них</i> связь	3218	2803	2789	66	57
финансовая деятельность	4206	1856	1846	115	50
операции с недвижимым имуществом, аренда и предоставление услуг	4788	3736	3329	49	34
государственное управление и обеспечение военной безопасности; социальное страхование	16270	9359	8245	90	46
образование	4580	3538	3538	119	92
здравоохранение и предоставление социальных услуг	8102	4757	3611	27	12
деятельность по организации отдыха и развлечений, культуры и спорта	2168	1613	1595	38	28

**ЧИСЛО ОРГАНИЗАЦИЙ, ИМЕВШИХ ВЕБ-САЙТ,
ПО ВИДАМ ЭКОНОМИЧЕСКОЙ ДЕЯТЕЛЬНОСТИ**

	2010			2012		
	число органи- заций, имев- ших веб - сайт	в процентах		число органи- заций, имев- ших веб- сайт	в процентах	
		от об- щего числа обсле- дован- ных ор- ганиза- ций	от числа органи- заций, исполь- зовав- ших ИКТ		от об- щего числа обсле- дован- ных ор- ганиза- ций	от числа органи- заций, исполь- зовав- ших ИКТ
Всего	429	24,6	25,1	668	35,7	37,5
<i>в том числе:</i>						
лесное хозяйство, лесозаготовки и предоставление услуг в этих областях	1	3,4	3,6	1	3,3	3,5
рыболовство, рыбоводство	-	-	-	... ¹⁾	... ¹⁾	... ¹⁾
добыча полезных ископаемых	2	25,0	25,0	2	40,0	40,0
<i>из неё:</i>						
добыча топливно-энергетичес- ких полезных ископаемых	... ¹⁾	... ¹⁾	... ¹⁾	-	-	-
добыча полезных ископаемых, кроме топливно-энергетических	1	14,3	14,3	2	40,0	40,0
обрабатывающие производства	101	48,1	48,6	117	55,5	56,8
<i>из них:</i>						
производство пищевых продук- тов, включая напитки, и табака	14	42,4	42,4	17	53,1	54,8
текстильное и швейное произ- водство	6	46,1	50,0	8	57,2	61,5
производство кожи, изделий из кожи и производство обуви	-	-	-	... ¹⁾	... ¹⁾	... ¹⁾
обработка древесины и произ- водство изделий из дерева	4	44,4	44,4	3	30,0	33,3
целлюлозно-бумажное произ- водство; издательская и поли- графическая деятельность	6	14,6	15,0	10	29,4	29,4
производство кокса и нефтепро- дуктов	-	-	-	-	-	-
химическое производство	3	60,0	60,0	3	42,9	60,0
производство резиновых и пластмассовых изделий	9	75,0	75,0	9	64,3	69,2
производство прочих неметал- лических минеральных продук- тов	12	70,6	70,6	11	57,9	57,9

Продолжение

	2010			2012		
	число органи- заций, имев- ших веб - сайт	в процентах		число органи- заций, имев- ших веб- сайт	в процентах	
		от об- щего числа обсле- дован- ных ор- ганиза- ций	от числа органи- заций, исполь- зовав- ших ИКТ		от об- щего числа обсле- дован- ных ор- ганиза- ций	от числа органи- заций, исполь- зовав- ших ИКТ
металлургическое производство и производство готовых металлических изделий	10	62,5	62,5	14	63,6	63,6
производство машин и оборудова- вания	7	53,8	53,8	5	45,5	45,5
производство электрооборудо- вания, электронного и оптиче- ского оборудования	19	76,0	76,0	22	84,6	84,6
производство транспортных средств и оборудования	6	66,7	66,7	6	75,0	75,0
прочие производства	5	38,5	38,5	8	67,7	67,7
производство и распределение электроэнергии, газа и воды	11	22,0	22,0	16	34,1	34,8
<i>из них:</i>						
производство, передача и рас- пределение электроэнергии, газа, пара и горячей воды	10	33,3	34,5	11	39,3	39,3
сбор, очистка и распределение воды	1	4,5	4,8	5	26,3	27,8
строительство	20	34,5	34,5	12	22,2	24,0
оптовая и розничная торговля; ремонт автотранспортных средств, мотоциклов, бытовых изделий и предметов личного пользования	28	19,2	20,1	43	26,2	28,3
<i>в том числе:</i>						
торговля автотранспортными средствами и мотоциклами, их техническое обслуживание и ремонт	1	9,1	9,1	5	33,3	35,7
оптовая торговля, включая тор- говлю через агентов, кроме тор- говли автотранспортными сред- ствами и мотоциклами	20	27,8	28,2	28	34,6	36,8

Продолжение

	2010			2012		
	число органи- заций, имев- ших веб - сайт	в процентах		число органи- заций, имев- ших веб - сайт	в процентах	
		от об- щего числа обсле- дован- ных ор- ганиза- ций	от числа органи- заций, исполь- зовав- ших ИКТ		от об- щего числа обсле- дован- ных ор- ганиза- ций	от числа органи- заций, исполь- зовав- ших ИКТ
розничная торговля, кроме тор- говли автотранспортными сред- ствами и мотоциклами; ремонт бытовых изделий и предметов личного пользования	7	11,1	12,3	10	14,7	16,1
гостиницы и рестораны	2	18,2	18,2	1	9,1	10,0
транспорт и связь	22	21,8	22,9	29	23,4	25,2
<i>из них</i> связь	11	84,6	84,6	11	78,6	78,6
финансовая деятельность	17	58,6	58,6	24	66,7	66,7
операции с недвижимым иму- ществом, аренда и предоставле- ние услуг	36	23,5	24,0	45	24,6	26,6
государственное управление и обеспечение военной безопасно- сти; социальное страхование	118	19,4	19,5	228	38,7	39,0
образование	24	80,0	80,0	30	90,9	90,9
здравоохранение и предоставле- ние социальных услуг	26	14,7	14,9	74	38,9	38,9
деятельность по организации отдыха и развлечений, культу- ры и спорта	21	16,0	17,2	45	23,1	28,5

Продолжение

	2013			2014		
	число органи- заций, имев- ших веб-сайт	в процентах		число органи- заций, имев- ших веб-сайт	в процентах	
		от об- щего числа обсле- дован- ных ор- ганиза- ций	от числа органи- заций, исполь- зовав- ших ИКТ		от об- щего числа обсле- дован- ных ор- ганиза- ций	от числа органи- заций, исполь- зовав- ших ИКТ
Всего	805	42,2	44,6	773	41,4	43,1
<i>в том числе:</i>						
лесное хозяйство, лесозаготовки и предоставление услуг в этих областях	1	3,4	3,4	2	6,5	6,7
рыболовство, рыбоводство	-	-	-	... ¹⁾	... ¹⁾	... ¹⁾
добыча полезных ископаемых	3	50	50	2	40,0	40,0
<i>из неё:</i>						
добыча топливно- энергетических полезных иско- паемых	-	-	-	-	-	-
добыча полезных ископаемых, кроме топливно-энергетических	3	50	50	2	40,0	40,0
обрабатывающие производства	126	59,4	61,2	106	54,1	54,9
<i>из них:</i>						
производство пищевых продук- тов, включая напитки, и табака	15	46,9	50	12	44,5	48
текстильное и швейное произ- водство	7	50	50	6	46,2	46,2
производство кожи, изделий из кожи и производство обуви	... ¹⁾	... ¹⁾	... ¹⁾	... ¹⁾	... ¹⁾	... ¹⁾
обработка древесины и произ- водство изделий из дерева	3	30	33,3	3	60,0	60,0
целлюлозно-бумажное произ- водство; издательская и поли- графическая деятельность	19	51,4	51,4	17	48,6	48,6
производство кокса и нефтепро- дуктов	-	-	-	-	-	-
химическое производство	5	62,5	71,4	3	50,0	50,0
производство резиновых и пластмассовых изделий	8	61,5	61,5	8	66,7	66,7
производство прочих неметал- лических минеральных продуктов	9	52,9	52,9	10	62,5	62,5

Продолжение

	2013			2014		
	число органи- заций, имев- ших веб-сайт	в процентах		число органи- заций, имев- ших веб-сайт	в процентах	
		от об- щего числа обсле- дован- ных ор- ганиза- ций	от числа органи- заций, исполь- зовав- ших ИКТ		от об- щего числа обсле- дован- ных ор- ганиза- ций	от числа органи- заций, исполь- зовав- ших ИКТ
металлургическое производство и производство готовых металлических изделий	18	81,8	81,8	13	56,5	56,5
производство машин и оборудования	7	58,3	58,3	6	46,2	46,2
производство электрооборудования, электронного и оптического оборудования	22	84,6	84,6	18	72,0	72,0
производство транспортных средств и оборудования	6	66,7	75	5	50,0	55,6
прочие производства	6	60	66,7	5	55,6	55,6
производство и распределение электроэнергии, газа и воды	15	27,8	28,8	14	24,6	25,5
<i>из них:</i>						
производство, передача и распределение электроэнергии, газа, пара и горячей воды	11	33,3	33,3	11	30,6	30,6
сбор, очистка и распределение воды	4	19	21,1	3	14,3	15,8
строительство	11	22	22,9	9	31,0	32,1
оптовая и розничная торговля; ремонт автотранспортных средств, мотоциклов, бытовых изделий и предметов личного пользования	58	32	35,6	62	34,4	36,7
<i>в том числе:</i>						
торговля автотранспортными средствами и мотоциклами, их техническое обслуживание и ремонт	5	27,8	29,4	7	43,8	43,8
оптовая торговля, включая торговлю через агентов, кроме торговли автотранспортными средствами и мотоциклами	35	38	42,7	35	36,5	39,3

Продолжение

	2013			2014		
	число органи- заций, имев- ших веб-сайт	в процентах		число органи- заций, имев- ших веб-сайт	в процентах	
		от об- щего числа обсле- дован- ных ор- ганиза- ций	от числа органи- заций, исполь- зовав- ших ИКТ		от об- щего числа обсле- дован- ных ор- ганиза- ций	от числа органи- заций, исполь- зовав- ших ИКТ
розничная торговля, кроме тор- говли автотранспортными сред- ствами и мотоциклами; ремонт бытовых изделий и предметов личного пользования	18	25,4	28,1	20	29,4	31,3
гостиницы и рестораны	1	10	11,1	1	11,1	11,1
транспорт и связь	36	27,7	30	34	26,2	28,1
<i>из них</i> СВЯЗЬ	10	83,3	83,3	9	75,0	75,0
финансовая деятельность	34	77,3	79,1	35	71,4	72,9
операции с недвижимым иму- ществом, аренда и предоставле- ние услуг	43	23,9	27	45	24,2	26,0
государственное управление и обеспечение военной безопасно- сти; социальное страхование	277	47,2	47,5	258	46,4	46,7
образование	30	88,2	88,2	29	90,6	90,6
здравоохранение и предоставле- ние социальных услуг	108	56,5	56,5	103	54,8	55,1
деятельность по организации отдыха и развлечений, культу- ры и спорта	62	31,3	38,3	72	33,2	37,9

Продолжение

	2015			2016		
	число органи- заций, имев- ших веб-сайт	в процентах		число органи- заций, имев- ших веб-сайт	в процентах	
		от об- щего числа обследо- ванных органи- заций	от числа органи- заций, исполь- зовав- ших ИКТ		от об- щего числа обследо- ванных органи- заций	от числа органи- заций, исполь- зовав- ших ИКТ
Всего	773	42,9	44,5	899	48,4	49,6
<i>в том числе:</i>						
лесное хозяйство, лесозаготовки и предоставление услуг в этих областях	2	6,5	6,7	4	12,9	12,9
рыболовство, рыбоводство	-	-	-	-	-	-
добыча полезных ископаемых	2	33,3	33,3	-	-	-
<i>из неё:</i>						
добыча топливно- энергетических полезных иско- паемых	-	-	-	-	-	-
добыча полезных ископаемых, кроме топливно-энергетических	2	33,3	33,3	-	-	-
обрабатывающие производства	104	55,9	56,8	105	61,8	62,5
<i>из них:</i>						
производство пищевых продук- тов, включая напитки, и табака	15	57,7	62,5	13	56,5	61,9
текстильное и швейное произ- водство	6	46,2	46,2	5	38,5	38,5
производство кожи, изделий из кожи и производство обуви	... ¹⁾	... ¹⁾	... ¹⁾	-	-	-
обработка древесины и произ- водство изделий из дерева	3	75,0	75,0	4	80,0	80,0
целлюлозно-бумажное произ- водство; издательская и поли- графическая деятельность	16	50,0	50,0	17	56,7	56,7
производство кокса и нефтепро- дуктов	-	-	-	-	-	-
химическое производство	3	50,0	50,0	5	83,3	83,3
производство резиновых и пластмассовых изделий	4	36,4	36,4	9	60,0	60,0
производство прочих неметал- лических минеральных продуктов	12	70,6	70,6	12	66,7	66,7

Продолжение

	2015			2016		
	число органи- заций, имев- ших веб-сайт	в процентах		число органи- заций, имев- ших веб-сайт	в процентах	
		от об- щего числа обследо- ванных органи- заций	от числа органи- заций, исполь- зовав- ших ИКТ		от об- щего числа обследо- ванных органи- заций	от числа органи- заций, исполь- зовав- ших ИКТ
металлургическое производство и производство готовых металлических изделий	12	63,2	63,2	11	68,8	68,8
производство машин и оборудования	6	50,0	50,0	6	60,0	60,0
производство электрооборудования, электронного и оптического оборудования	17	68,0	68,0	13	81,3	81,3
производство транспортных средств и оборудования	4	40,0	44,5	2	22,2	22,2
прочие производства	6	66,7	66,7	8	100,0	100,0
производство и распределение электроэнергии, газа и воды	15	29,4	30,6	15	31,3	32,6
<i>из них:</i>						
производство, передача и распределение электроэнергии, газа, пара и горячей воды	11	34,4	34,4	11	36,7	36,7
сбор, очистка и распределение воды	4	21,1	23,5	4	22,2	25,0
строительство	6	22,2	23,1	7	22,6	22,6
оптовая и розничная торговля; ремонт автотранспортных средств, мотоциклов, бытовых изделий и предметов личного пользования	85	41,5	44,5	103	43,8	45,8
<i>в том числе:</i>						
торговля автотранспортными средствами и мотоциклами, их техническое обслуживание и ремонт	10	55,6	58,8	11	47,8	47,8
оптовая торговля, включая торговлю через агентов, кроме торговли автотранспортными средствами и мотоциклами	30	33,0	36,1	49	43,0	45,4

Окончание

	2015			2016		
	число органи- заций, имев- ших веб-сайт	в процентах		число органи- заций, имев- ших веб-сайт	в процентах	
		от об- щего числа обследо- ванных органи- заций	от числа органи- заций, исполь- зовав- ших ИКТ		от об- щего числа обследо- ванных органи- заций	от числа органи- заций, исполь- зовав- ших ИКТ
розничная торговля, кроме тор- говли автотранспортными сред- ствами и мотоциклами; ремонт бытовых изделий и предметов личного пользования	45	46,9	49,5	43	43,9	45,7
гостиницы и рестораны	3	30,0	30,3	4	40,0	40,0
транспорт и связь	30	23,6	25,9	38	26,6	28,4
<i>из них</i> связь	8	61,5	61,5	10	62,5	62,5
финансовая деятельность	31	62,0	64,6	45	73,8	75,0
операции с недвижимым иму- ществом, аренда и предоставле- ние услуг	48	24,5	26,2	60	30,2	31,3
государственное управление и обеспечение военной безопасно- сти; социальное страхование	251	47,0	47,4	275	53,0	53,2
образование	21	80,8	80,8	25	92,6	92,6
здравоохранение и предоставле- ние социальных услуг	102	65,0	65,4	121	75,2	76,1
деятельность по организации отдыха и развлечений, культу- ры и спорта	73	37,8	39,7	83	42,6	44,6

**ЗАТРАТЫ ОРГАНИЗАЦИЙ НА ИНФОРМАЦИОННЫЕ
И КОММУНИКАЦИОННЫЕ ТЕХНОЛОГИИ ПО ВИДАМ
ЭКОНОМИЧЕСКОЙ ДЕЯТЕЛЬНОСТИ**

миллионов рублей

	Затраты на инфор- мацион- ные и комму- ника- ционные техно- логии	в том числе затраты на					
		приоб- речение вычис- литель- ной техники	приоб- речение про- грам- мных средств	опла- ту услуг связи	обуче- ние со- труд- ников	оплату услуг сто- ронних организа- ций и спе- циалистов (кроме услуг связи и обучения)	про- чие затра- ты

2010

Всего	1992,4	1046,1	176,1	479,5	3,2	192,0	95,5
<i>в том числе:</i>							
лесное хозяйство, лесозаготов- ки и предоставление услуг в этих областях	1,3	0,1	0,1	0,9	0,0	0,1	0,1
добыча полезных ископаемых	1,8	0,2	0,1	1,4	-	0,2	0,0
<i>из неё:</i>							
добыча топливно-энергети- ческих полезных ископаемых	... ¹⁾	-	-	... ¹⁾	-	-	-
добыча полезных ископаемых, кроме топливно-энергети- ческих	1,8	0,2	0,1	1,3	-	0,2	0,0
обрабатывающие производства	241,1	53,6	30,9	105,3	1,1	20,6	29,6
<i>из них:</i>							
производство пищевых про- дуктов, включая напитки, и табака	24,8	2,4	1,0	15,7	0,2	4,4	1,0
текстильное и швейное произ- водство	5,1	0,9	0,5	2,5	-	1,1	1,1
производство кожи, изделий из кожи и производство обуви	0,7	0,0	0,1	0,6	-	-	0,0
обработка древесины и произ- водство изделий из дерева	2,5	0,4	0,1	1,9	-	-	0,0
целлюлозно-бумажное произ- водство; издательская и поли- графическая деятельность	6,9	0,8	1,1	3,8	-	1,0	0,2
химическое производство	27,2	11,7	7,0	7,9	0,4	0,2	-
производство резиновых и пластмассовых изделий	13,5	2,7	0,3	8,5	-	0,2	1,8

Продолжение

	Затраты на информационные и коммуникационные технологии	в том числе затраты на					
		приобретение вычислительной техники	приобретение программных средств	оплату услуг связи	обучение сотрудников	оплату услуг сторонних организаций и специалистов (кроме услуг связи и обучения)	прочие затраты
производство прочих неметаллических минеральных продуктов	12,6	0,9	0,5	7,1	0,1	3,9	0,2
металлургическое производство и производство готовых металлических изделий	15,6	1,3	1,1	11,0	-	0,5	1,7
производство машин и оборудования	9,7	1,7	0,9	5,1	0,0	1,1	0,9
производство электрооборудования, электронного и оптического оборудования	62,4	7,1	10,3	17,2	0,1	4,7	23,0
производство транспортных средств и оборудования	19,9	5,2	2,8	8,5	0,1	2,7	0,5
прочие производства	40,1	18,5	5,2	15,6	0,1	0,7	0,1
производство и распределение электроэнергии, газа и воды	279,9	81,4	39,1	53,9	0,7	87,0	17,7
<i>из них:</i>							
производство, передача и распределение электроэнергии, газа, пара и горячей воды	265,6	71,5	39,1	50,6	0,7	86,1	17,5
сбор, очистка и распределение воды	14,4	10,0	0,1	3,3	-	0,9	0,1
строительство	22,5	5,1	1,5	13,9	0,0	1,7	0,3
оптовая и розничная торговля; ремонт автотранспортных средств, мотоциклов, бытовых изделий и предметов личного пользования	85,5	10,3	12,3	40,6	-	19,2	3,1
<i>в том числе:</i>							
торговля автотранспортными средствами и мотоциклами, их техническое обслуживание и ремонт	35,5	3,6	9,5	8,2	-	13,5	0,7

Продолжение

	Затраты на информационные и коммуникационные технологии	в том числе затраты на					
		приобретение вычислительной техники	приобретение программных средств	оплату услуг связи	обучение сотрудников	оплату услуг сторонних организаций и специалистов (кроме услуг связи и обучения)	прочие затраты
оптовая торговля, включая торговлю через агентов, кроме торговли автотранспортными средствами и мотоциклами	26,8	3,3	0,8	17,5	-	3,6	1,6
розничная торговля, кроме торговли автотранспортными средствами и мотоциклами; ремонт бытовых изделий и предметов личного пользования	23,2	3,4	2,0	14,9	-	2,0	0,8
гостиницы и рестораны	1,1	0,2	0,2	0,4	0,0	0,1	0,1
транспорт и связь	697,4	629,1	13,1	43,3	0,4	9,9	1,6
<i>из них</i> связь	59,3	10,4	11,9	30,7	0,3	5,6	0,5
финансовая деятельность	196,1	128,5	9,9	53,0	0,1	3,7	0,8
операции с недвижимым имуществом, аренда и предоставление услуг	62,1	10,4	11,5	28,1	0,0	4,7	7,4
государственное управление и обеспечение военной безопасности; социальное страхование	301,2	89,4	48,8	99,5	0,4	35,8	27,2
образование	46,9	25,0	2,7	11,5	0,0	2,7	4,9
здравоохранение и предоставление социальных услуг	43,0	9,7	4,6	21,3	0,3	4,8	2,2
деятельность по организации отдыха и развлечений, культуры и спорта	12,4	3,0	1,3	6,2	0,0	1,4	0,4

Продолжение

	Затраты на информационные и коммуникационные технологии	в том числе затраты на					
		приобретение вычислительной техники	приобретение программных средств	оплату услуг связи	обучение сотрудников	оплату услуг сторонних организаций и специалистов (кроме услуг связи и обучения)	прочие затраты
2012							
Всего	1686,2	475,0	318,1	552,6	6,0	221,5	113,0
<i>в том числе:</i>							
лесное хозяйство, лесозаготовки и предоставление услуг в этих областях	1,7	0,1	0,1	1,3	-	0,1	0,1
добыча полезных ископаемых	2,1	0,6	0,2	1,1	-	0,1	0,1
<i>из неё:</i>							
добыча топливно-энергетических полезных ископаемых	-	-	-	-	-	-	-
добыча полезных ископаемых, кроме топливно-энергетических	2,1	0,6	0,2	1,1	-	0,1	0,1
обрабатывающие производства	314,6	57,6	52,0	130,1	2,4	40,3	32,2
<i>из них:</i>							
производство пищевых продуктов, включая напитки, и табака	27,5	5,9	2,2	15,0	0,1	2,8	1,0
текстильное и швейное производство	9,2	0,6	0,9	6,7	-	0,8	0,2
производство кожи, изделий из кожи и производство обуви	... ¹⁾	-	... ¹⁾	... ¹⁾	-	-	-

Продолжение

	Затраты на информационные и коммуникационные технологии	в том числе затраты на					
		приобретение вычислительной техники	приобретение программных средств	оплату услуг связи	обучение сотрудников	оплату услуг сторонних организаций и специалистов (кроме услуг связи и обучения)	прочие затраты
обработка древесины и производство изделий из дерева	7,2	1,3	0,5	5,3	0,0	0,1	0,0
целлюлозно-бумажное производство; издательская и полиграфическая деятельность	11,1	1,7	1,0	3,6	0,0	4,1	0,6
химическое производство	20,3	0,4	4,7	11,0	1,6	2,6	-
производство резиновых и пластмассовых изделий	18,4	3,0	0,4	7,0	0,0	2,7	5,3
производство прочих неметаллических минеральных продуктов	11,2	2,0	0,7	6,4	0,0	1,8	0,3
металлургическое производство и производство готовых металлических изделий	40,0	6,7	2,5	10,5	0,1	16,3	3,8
производство машин и оборудования	9,5	0,8	0,7	5,2	0,1	1,6	1,1
производство электрооборудования, электронного и оптического оборудования	76,8	11,7	20,4	29,7	0,0	1,9	13,1
производство транспортных средств и оборудования	32,7	7,1	7,5	9,0	0,1	2,8	6,2
прочие производства	50,6	16,5	10,4	20,0	0,3	3,0	0,5
производство и распределение электроэнергии, газа и воды	314,4	101,1	35,0	70,0	0,4	80,0	27,9
<i>из них:</i>							
производство, передача и распределение электроэнергии, газа, пара и горячей воды	304,4	96,4	34,5	66,3	0,4	79,0	27,8
сбор, очистка и распределение воды	10,0	4,7	0,5	3,7	-	1,0	0,1
строительство	17,9	3,1	3,4	8,8	0,0	2,2	0,3

Продолжение

	Затраты на информационные и коммуникационные технологии	в том числе затраты на					
		приобретение вычислительной техники	приобретение программных средств	оплату услуг связи	обучение сотрудников	оплату услуг сторонних организаций и специалистов (кроме услуг связи и обучения)	прочие затраты

оптовая и розничная торговля; ремонт автотранспортных средств, мотоциклов, бытовых изделий и предметов личного пользования

102,0 15,6 17,0 41,4 0,0 24,6 3,3

в том числе:

торговля автотранспортными средствами и мотоциклами, их техническое обслуживание и ремонт

45,5 4,9 10,1 9,8 - 19,2 1,5

оптовая торговля, включая торговлю через агентов, кроме торговли автотранспортными средствами и мотоциклами

34,5 5,7 5,8 19,3 0,0 2,8 1,0

розничная торговля, кроме торговли автотранспортными средствами и мотоциклами; ремонт бытовых изделий и предметов личного пользования

21,9 5,0 1,1 12,3 0,0 2,7 0,8

гостиницы и рестораны

0,8 0,0 0,0 0,6 0,0 0,1 0,1

транспорт и связь

110,0 29,5 33,7 40,0 0,3 5,8 0,9

из них связь

80,3 26,0 30,0 22,5 0,2 1,8 0,1

финансовая деятельность

161,5 72,5 17,6 59,6 0,0 11,1 0,7

операции с недвижимым имуществом, аренда и предоставление услуг

76,4 22,1 9,7 33,5 0,3 7,9 3,0

государственное управление и обеспечение военной безопасности; социальное страхование

427,7 103,4 134,7 110,8 1,3 39,0 38,5

образование

35,9 16,0 4,4 11,3 0,9 2,3 1,0

здравоохранение и предоставление социальных услуг

95,9 45,7 7,5 33,0 0,2 5,4 4,2

деятельность по организации отдыха и развлечений, культуры и спорта

24,7 7,7 2,8 10,9 0,2 2,4 0,9

Продолжение

	Затраты на информационные и коммуникационные технологии	в том числе затраты на					
		приобретение вычислительной техники	приобретение программных средств	оплату услуг связи	обучение сотрудников	оплату услуг сторонних организаций и специалистов (кроме услуг связи и обучения)	прочие затраты
2013							
Всего	1549,0	273,4	287,0	551,3	5,5	264,4	167,4
<i>в том числе:</i>							
лесное хозяйство, лесозаготовки и предоставление услуг в этих областях	1,9	0,2	0,2	1,3	-	0,1	0,1
добыча полезных ископаемых	2,4	0,7	0,2	1,0	-	0,3	0,2
<i>из неё:</i>							
добыча топливно-энергетических полезных ископаемых	-	-	-	-	-	-	-
добыча полезных ископаемых, кроме топливно-энергетических	2,4	0,7	0,2	1,0	-	0,3	0,2
обрабатывающие производства	253,0	41,9	48,2	100,7	1,8	29,6	30,8
<i>из них:</i>							
производство пищевых продуктов, включая напитки, и табака	23,3	5,8	1,0	13,1	0,1	2,1	1,2
текстильное и швейное производство	6,4	1,0	0,5	3,9	-	0,8	0,2
производство кожи, изделий из кожи и производство обуви	... ¹⁾	... ¹⁾	... ¹⁾	... ¹⁾	-	-	-
обработка древесины и производство изделий из дерева	6,4	0,5	0,3	5,6	-	0,0	-
целлюлозно-бумажное производство; издательская и полиграфическая деятельность	7,3	0,2	0,3	4,5	0,0	2,2	0,1
химическое производство	22,0	3,4	4,7	10,6	0,8	2,5	-
производство резиновых и пластмассовых изделий	23,4	3,8	7,7	7,2	0,1	1,9	2,7
производство прочих неметаллических минеральных продуктов	12,3	4,6	0,6	5,3	-	1,8	0,0

Продолжение

	Затраты на информационные и коммуникационные технологии	в том числе затраты на					
		приобретение вычислительной техники	приобретение программных средств	оплату услуг связи	обучение сотрудников	оплату услуг сторонних организаций и специалистов (кроме услуг связи и обучения)	прочие затраты
металлургическое производство и производство готовых металлических изделий	27,2	6,0	2,2	9,0	0,1	6,0	3,9
производство машин и оборудования	11,1	1,4	1,5	5,1	0,1	2,2	0,8
производство электрооборудования, электронного и оптического оборудования	51,8	7,3	9,6	19,6	0,2	2,0	13,1
производство транспортных средств и оборудования	29,6	3,4	8,1	6,8	0,4	2,6	8,3
прочие производства	31,4	4,5	11,4	9,5	0,0	5,5	0,5
производство и распределение электроэнергии, газа и воды	345,0	29,9	34,3	81,3	0,6	117,7	81,2
<i>из них:</i>							
производство, передача и распределение электроэнергии, газа, пара и горячей воды	337,5	27,3	34,0	78,0	0,6	116,5	81,1
сбор, очистка и распределение воды	7,5	2,6	0,3	3,3	-	1,2	0,1
строительство	12,1	1,3	1,1	6,5	0,1	2,7	0,4
оптовая и розничная торговля; ремонт автотранспортных средств, мотоциклов, бытовых изделий и предметов личного пользования	116,3	15,3	13,0	52,3	0,2	31,3	4,2
<i>в том числе:</i>							
торговля автотранспортными средствами и мотоциклами, их техническое обслуживание и ремонт	48,1	3,7	9,0	12,0	-	21,3	2,1
оптовая торговля, включая торговлю через агентов, кроме торговли автотранспортными средствами и мотоциклами	44,8	6,3	2,5	27,6	0,1	7,6	0,7

Продолжение

	Затраты на информационные и коммуникационные технологии	в том числе затраты на					
		приобретение вычислительной техники	приобретение программных средств	оплату услуг связи	обучение сотрудников	оплату услуг сторонних организаций и специалистов (кроме услуг связи и обучения)	прочие затраты
розничная торговля, кроме торговли автотранспортными средствами и мотоциклами; ремонт бытовых изделий и предметов личного пользования	23,4	5,3	1,5	12,7	0,1	2,4	1,4
гостиницы и рестораны	1,0	0,2	0,1	0,6	0,0	0,1	0,0
транспорт и связь	112,9	21,4	32,7	51,7	0,1	4,7	2,3
<i>из них</i> связь	84,4	16,0	31,8	34,3	0,1	1,8	0,4
финансовая деятельность	115,4	29,8	20,7	51,9	0,8	10,2	2,0
операции с недвижимым имуществом, аренда и предоставление услуг	72,5	18,2	8,4	34,9	0,6	7,7	2,7
государственное управление и обеспечение военной безопасности; социальное страхование	392,7	76,3	116,9	114,8	0,8	47	36,9
образование	35,2	16,7	2,2	11,4	0,0	3,8	1,1
здравоохранение и предоставление социальных услуг	68,2	16,2	8,0	32,8	0,3	6,7	4,2
деятельность по организации отдыха и развлечений, культуры и спорта	20,4	5,3	1,0	10,1	0,2	2,5	1,3

Продолжение

	Затраты на информационные и коммуникационные технологии	в том числе затраты на						
		приобретение вычислительной техники	приобретение телекоммуникационного оборудования	приобретение программных средств	оплату услуг связи	обучение сотрудников	оплату услуг сторонних организаций и специалистов (кроме услуг связи и обучения)	прочие затраты

2014

Всего	1725,8	313,8	267,2	183,1	563,6	5,7	224,7	167,7
<i>в том числе:</i>								
лесное хозяйство, лесозаготовки и предоставление услуг в этих областях	1,7	0,3	-	0,1	1,2	-	0,0	0,1
добыча полезных ископаемых	2,9	0,5	0,5	0,5	1,1	-	0,3	-
<i>из неё:</i>								
добыча топливно-энергетических полезных ископаемых	-	-	-	-	-	-	-	-
добыча полезных ископаемых, кроме топливно-энергетических	2,9	0,5	0,2	0,5	1,1	-	0,3	-
обрабатывающие производства	270,5	53,6	7,7	52,7	94,3	1,9	30,4	29,9
<i>из них:</i>								
производство пищевых продуктов, включая напитки, и табака	23,1	3,9	0,2	1,7	14,7	0,1	1,8	0,7
текстильное и швейное производство	5,0	0,5	0,0	0,7	2,7	-	1,0	0,1
производство кожи, изделий из кожи и производство обуви	... ¹⁾	... ¹⁾	-	... ¹⁾	... ¹⁾	-	... ¹⁾	-
обработка древесины и производство изделий из дерева	8,3	0,9	1,7	0,1	5,6	-	-	-

Продолжение

	Затраты на информационные и коммуникационные технологии	в том числе затраты на						
		приобретение вычислительной техники	приобретение телекоммуникационного оборудования	приобретение программных средств	оплату услуг связи	обучение сотрудников	оплату услуг сторонних организаций и специалистов (кроме услуг связи и обучения)	прочие затраты
целлюлозно-бумажное производство; издательская и полиграфическая деятельность	5,0	0,1	-	0,3	3,4	0,0	1,1	0,1
химическое производство	16,1	0,5	0,1	2,9	10,8	0,9	0,9	-
производство резиновых и пластмассовых изделий	16,9	1,9	3,7	1,1	6,1	0,1	1,7	2,3
производство прочих неметаллических минеральных продуктов	14,3	3,6	0,1	0,5	6,3	0,2	3,3	0,3
металлургическое производство и производство готовых металлических изделий	27,9	5,8	0,2	2,2	10,3	0,1	5,4	3,9
производство машин и оборудования	10,2	1,2	0,0	2,1	4,3	-	1,2	1,4
производство электрооборудования, электронного и оптического оборудования	55,7	13,1	0,8	8,2	13,8	0,5	3,3	16,0
производство транспортных средств и оборудования	62,6	17,4	0,4	25,8	6,7	-	7,4	4,9
прочие производства	24,6	4,6	0,5	6,9	9,2	0,0	3,2	0,2
производство и распределение электроэнергии, газа и воды	424,9	119,5	76,6	34,3	81,7	0,7	99,8	12,3
<i>из них:</i>								
производство, передача и распределение электроэнергии, газа, пара и горячей воды	421,3	119,2	76,6	33,9	79,7	0,7	99,0	12,2

Продолжение

	Затраты на ин- фор- мацион- ные и комму- ника- ционные техно- логии	в том числе затраты на						
		приоб- ретение вычис- литель- ной техни- ки	приоб- рете- ние теле- ком- муни- каци- онного обору- дова- ния	при- об- рете- ние про- грам- мных сред- ств	опла- ту услуг связи	обуче- ние со- труд- ников	оплату услуг сторон- них органи- заций и специа- листов (кроме услуг связи и обуче- ния)	прочие затра- ты
сбор, очистка и распре- деление воды	3,6	0,3	-	0,4	2,0	-	0,8	0,1
строительство	8,1	0,9	0,9	0,7	3,9	-	1,5	0,2
оптовая и розничная торговля; ремонт авто- транспортных средств, мотоциклов, бытовых изделий и предметов личного пользования	124,7	21,7	2,8	8,9	60,3	1,3	27,0	2,7
<i>в том числе:</i>								
торговля автотранс- портными средствами и мотоциклами, их тех- ническое обслуживание и ремонт	32,5	6,1	0,0	2,6	9,7	0,0	13,2	0,9
оптовая торговля, включая торговлю че- рез агентов, кроме тор- говли автотранспорт- ными средствами и мо- тоциклами	58,4	7,7	2,7	4,1	32,7	0,7	9,9	0,6
розничная торговля, кроме торговли авто- транспортными сред- ствами и мотоциклами; ремонт бытовых изде- лий и предметов лично- го пользования	33,8	7,9	0,1	2,2	17,9	0,6	3,9	1,2
гостиницы и рестораны	0,7	-	0,0	0,0	0,6	0,0	0,1	0,0
транспорт и связь	218,8	16,5	138,9	7,6	48,9	0,5	4,9	1,5
<i>из них связь</i>	181,7	6,4	137,9	1,2	33,2	0,1	2,4	0,5
финансовая деятель- ность	77,4	19,8	2,3	7,2	32,6	0,1	10,5	4,9

Продолжение

	Затраты на информационные и коммуникационные технологии	в том числе затраты на						
		приобретение вычислительной техники	приобретение телекоммуникационного оборудования	приобретение программных средств	оплату услуг связи	обучение сотрудников	оплату услуг сторонних организаций и специалистов (кроме услуг связи и обучения)	прочие затраты
операции с недвижимым имуществом, аренда и предоставление услуг	79,6	18,4	2,0	10,1	32,9	0,0	9,6	6,6
государственное управление и обеспечение военной безопасности; социальное страхование	412,5	41,0	30,2	49,3	156,2	0,8	31,6	103,4
образование	28,2	7,8	4,3	3,7	8,4	0,0	2,1	1,9
здравоохранение и предоставление социальных услуг	55,4	8,9	0,6	5,6	32,5	0,3	4,5	3,0
деятельность по организации отдыха и развлечений, культуры и спорта	20,3	4,9	0,4	2,3	9,0	0,1	2,4	1,2
2015								
Всего	2102,1	350,8	531,5	226,1	592,1	11,1	303,6	87,0
<i>в том числе:</i>								
лесное хозяйство, лесозаготовки и предоставление услуг в этих областях	1,7	0,0	-	0,2	1,3	-	0,1	0,1
добыча полезных ископаемых	1,2	0,1	-	0,2	0,8	-	0,1	-
<i>из неё:</i>								
добыча топливно-энергетических полезных ископаемых	-	-	-	-	-	-	-	-
добыча полезных ископаемых, кроме топливно-энергетических	1,2	0,1	-	0,2	0,8	-	0,1	-

Продолжение

	Затраты на ин- фор- мацион- ные и комму- ника- ционные техно- логии	в том числе затраты на						
		приоб- ретение вычис- литель- ной техни- ки	приоб- рете- ние теле- ком- муни- каци- онного обору- дова- ния	при- об- рете- ние про- грам- мных сред- ств	опла- ту услуг связи	обуче- ние со- труд- ников	оплату услуг сторон- них органи- заций и специа- листов (кроме услуг связи и обуче- ния)	прочие затра- ты
обрабатывающие производства	295,2	82,2	12,5	56,3	91,4	2,6	28,6	21,6
<i>из них:</i>								
производство пищевых продуктов, включая напитки, и табака	28,9	5,4	5,1	2,1	12,3	0,0	2,9	1,1
текстильное и швейное производство	8,7	2,5	0,1	0,2	3,4	-	2,2	0,3
производство кожи, из- делий из кожи и произ- водство обуви	... ¹⁾	... ¹⁾	-	... ¹⁾	... ¹⁾	-	-	... ¹⁾
обработка древесины и производство изделий из дерева	17,5	11,3	1,8	0,7	3,7	-	-	-
целлюлозно-бумажное производство; изда- тельская и полиграфич- еская деятельность	3,9	0,5	0,1	0,3	2,5	0,0	0,3	0,2
химическое производ- ство	17,2	1,3	1,5	4,1	8,4	0,9	1,0	-
производство резино- вых и пластмассовых изделий	24,5	7,6	0,8	3,8	7,2	0,1	5,0	-
производство прочих неметаллических мине- ральных продуктов	10,9	2,1	-	0,5	4,6	0,2	3,0	0,5
металлургическое про- изводство и производ- ство готовых металли- ческих изделий	24,6	5,3	0,2	2,8	9,1	0,0	4,3	2,9
производство машин и оборудования	8,6	2,1	0,1	1,3	3,9	-	0,6	0,6

Продолжение

	Затраты на информационные и коммуникационные технологии	в том числе затраты на						
		приобретение вычислительной техники	приобретение телекоммуникационного оборудования	приобретение программных средств	оплату услуг связи	обучение сотрудников	оплату услуг сторонних организаций и специалистов (кроме услуг связи и обучения)	прочие затраты
производство электрооборудования, электронного и оптического оборудования	45,5	10,4	1,6	1,8	19,2	0,1	1,6	10,8
производство транспортных средств и оборудования	69,7	23,0	0,0	31,2	7,6	1,1	3,8	3,0
прочие производства	33,5	10,3	1,1	6,9	9,2	0,1	3,9	2,0
производство и распределение электроэнергии, газа и воды	441,0	111,5	83,4	37,2	85,4	1,7	118,1	3,7
<i>из них:</i>								
производство, передача и распределение электроэнергии, газа, пара и горячей воды	435,2	110,5	83,4	36,5	81,6	1,7	117,9	3,6
сбор, очистка и распределение воды	5,8	1,0	0,0	0,7	3,8	-	0,2	0,1
строительство	9,2	0,8	0,1	0,8	4,6	-	2,4	0,3
оптовая и розничная торговля; ремонт автотранспортных средств, мотоциклов, бытовых изделий и предметов личного пользования	137,3	18,8	2,3	12,7	64,4	4,3	32,7	2,1
<i>в том числе:</i>								
торговля автотранспортными средствами и мотоциклами, их техническое обслуживание и ремонт	41,3	1,4	0,4	1,0	12,6	-	24,3	1,6

Продолжение

	Затраты на ин- фор- мацион- ные и комму- ника- ционные техно- логии	в том числе затраты на						
		приоб- ретение вычис- литель- ной техни- ки	приоб- рете- ние теле- ком- муни- каци- онного обору- дова- ния	при- об- рете- ние про- грам- мных сред- ств	опла- ту услуг связи	обуче- ние со- труд- ников	оплату услуг сторон- них органи- заций и специа- листов (кроме услуг связи и обуче- ния)	прочие затра- ты
оптовая торговля, включая торговлю че- рез агентов, кроме тор- говли автотранспорт- ными средствами и мо- тоциклами	44,7	4,8	0,5	5,5	25,7	3,5	4,4	0,3
розничная торговля, кроме торговли авто- транспортными сред- ствами и мотоциклами; ремонт бытовых изде- лий и предметов лично- го пользования	51,3	12,6	1,4	6,2	26,1	0,8	4,0	0,2
гостиницы и рестораны	1,4	0,4	-	0,2	0,6	0,1	0,1	0,0
транспорт и связь	571,2	41,8	407,2	35,6	57,4	0,3	27,2	1,7
<i>из них</i> связь	538,7	35,7	406,5	34,5	37,0	0,3	24,5	0,2
финансовая деятель- ность	71,5	4,7	0,2	1,2	41,8	-	9,0	14,6
операции с недвижи- мым имуществом, аренда и предоставле- ние услуг	89,8	34,0	7,0	7,6	30,2	0,1	8,4	2,5
государственное управ- ление и обеспечение военной безопасности; социальное страхование	372,4	31,1	14,1	61,9	163,9	1,3	64,4	35,7
образование	35,2	12,9	3,2	5,1	8,4	0,1	5,3	0,2
здравоохранение и предоставление соци- альных услуг	56,8	9,1	1,4	5,3	32,8	0,4	4,3	3,5
деятельность по органи- зации отдыха и развле- чений, культуры и спорта	18,3	3,4	0,1	1,8	9,1	0,2	2,8	0,9

Продолжение

	Затраты на информационные и коммуникационные технологии	в том числе затраты на						
		приобретение вычислительной техники	приобретение телекоммуникационного оборудования	приобретение программных средств	оплата услуг связи	обучение сотрудников	оплату услуг сторонних организаций и специалистов (кроме услуг связи и обучения)	прочие затраты

2016

Всего	2012,8	369,1	490,1	202,5	579,7	7,0	297,3	67,0
<i>в том числе:</i>								
лесное хозяйство, лесозаготовки и предоставление услуг в этих областях	1,9	0,1	0,0	0,2	1,3	-	0,2	0,1
добыча полезных ископаемых	1,9	0,9	0,1	0,0	0,7	-	0,2	-
<i>из неё:</i>								
добыча топливно-энергетических полезных ископаемых	-	-	-	-	-	-	-	-
добыча полезных ископаемых, кроме топливно-энергетических	1,9	0,9	0,1	0,0	0,7	-	0,2	-
обрабатывающие производства	230,1	54,2	6,9	31,2	90,6	2,6	36,4	8,2
<i>из них:</i>								
производство пищевых продуктов, включая напитки, и табака	21,2	4,5	1,1	2,1	8,2	0,1	4,2	1,0
текстильное и швейное производство	10,2	2,9	0,0	2,4	3,2	-	1,2	0,5
производство кожи, изделий из кожи и производство обуви	... ¹⁾	... ¹⁾	-	... ¹⁾	... ¹⁾	-	... ¹⁾	... ¹⁾
обработка древесины и производство изделий из дерева	5,1	0,3	0,0	0,7	4,0	-	0,0	-

Продолжение

	Затраты на ин- фор- мацион- ные и комму- ника- ционные техно- логии	в том числе затраты на						
		приоб- ретение вычис- литель- ной техни- ки	приоб- рете- ние теле- ком- муни- каци- онного обору- дова- ния	при- об- рете- ние про- грам- мных сред- ств	опла- ту услуг связи	обуче- ние со- труд- ников	оплату услуг сторон- них органи- заций и специа- листов (кроме услуг связи и обуче- ния)	прочие затра- ты
целлюлозно-бумажное производство; издательская и полиграфическая деятельность	4,5	0,7	0,0	0,5	2,2	0,0	0,9	0,2
химическое производство	22,5	4,4	1,0	3,2	9,6	1,7	2,6	-
производство резиновых и пластмассовых изделий	48,0	12,7	0,8	6,1	22,3	-	6,1	-
производство прочих неметаллических минеральных продуктов	13,5	2,7	0,0	1,4	5,5	-	3,6	0,3
металлургическое производство и производство готовых металлических изделий	19,6	6,4	0,0	2,7	6,7	0,0	3,4	0,2
производство машин и оборудования	9,4	5,0	-	0,2	2,0	0,0	2,2	0,0
производство электрооборудования, электронного и оптического оборудования	23,8	6,3	1,1	1,8	13,0	0,0	1,6	0,0
производство транспортных средств и оборудования	11,6	1,9	0,3	0,6	4,6	0,7	2,5	1,1
прочие производства	39,2	5,8	2,4	9,5	9,0	0,0	7,7	4,8
производство и распределение электроэнергии, газа и воды	357,5	49,7	61,9	46,6	83,7	0,5	112,3	2,9
<i>из них:</i>								
производство, передача и распределение электроэнергии, газа, пара и горячей воды	344,6	49,3	54,5	45,9	79,6	0,5	112,0	2,8

Продолжение

	Затраты на информационные и коммуникационные технологии	в том числе затраты на						
		приобретение вычислительной техники	приобретение телекоммуникационного оборудования	приобретение программных средств	оплату услуг связи	обучение сотрудников	оплату услуг сторонних организаций и специалистов (кроме услуг связи и обучения)	прочие затраты
сбор, очистка и распределение воды	12,9	0,4	7,4	0,7	4,0	0,0	0,3	0,1
строительство	9,6	3,1	0,3	1,0	3,2	0,1	1,7	0,1
оптовая и розничная торговля; ремонт автотранспортных средств, мотоциклов, бытовых изделий и предметов личного пользования	135,9	25,8	1,9	12,6	58,5	0,2	34,3	2,6
<i>в том числе:</i>								
торговля автотранспортными средствами и мотоциклами, их техническое обслуживание и ремонт	31,5	1,4	0,1	0,9	10,3	-	17,5	1,3
оптовая торговля, включая торговлю через агентов, кроме торговли автотранспортными средствами и мотоциклами	55,1	12,3	1,0	7,9	25,4	0,1	7,9	0,5
розничная торговля, кроме торговли автотранспортными средствами и мотоциклами; ремонт бытовых изделий и предметов личного пользования	49,3	12,1	0,8	3,8	22,8	0,1	8,9	0,8
гостиницы и рестораны	1,6	0,1	-	0,1	1,3	0,0	0,1	0,1
транспорт и связь	512,1	30,3	398,2	12,7	27,8	0,6	40,8	1,6
<i>из них</i> связь	472,6	21,3	396,7	7,5	7,9	0,6	37,8	0,7
финансовая деятельность	73,8	5,5	1,1	1,0	55,2	0,1	10,7	0,3

Окончание

	Затраты на ин- фор- мацион- ные и комму- ника- ционные техно- логии	в том числе затраты на						
		приоб- ретение вычис- литель- ной техни- ки	приоб- рете- ние теле- ком- муни- каци- онного обору- дова- ния	при- об- рете- ние про- грам- мных сред- ств	опла- ту услуг связи	обуче- ние со- труд- ников	оплату услуг сторон- них органи- заций и специа- листов (кроме услуг связи и обуче- ния)	прочие затра- ты
операции с недви- жимым имуществом, аренда и предоставле- ние услуг	153,2	87,6	10,1	9,0	33,0	0,2	10,3	2,9
государственное управ- ление и обеспечение военной безопасности; социальное страхование	323,6	43,8	1,8	50,7	158,7	2,0	34,9	31,7
образование	40,1	18,5	2,2	3,2	10,6	0,0	5,2	0,4
здравоохранение и предоставление соци- альных услуг	61,4	13,1	0,9	8,2	31,1	0,2	5,5	2,4
деятельность по органи- зации отдыха и развле- чений, культуры и спорта	20,4	4,5	0,8	1,9	9,3	0,2	2,3	1,4

ДОМАШНИЕ ХОЗЯЙСТВА, ИМЕВШИЕ ПЕРСОНАЛЬНЫЕ КОМПЬЮТЕРЫ
(по материалам выборочного обследования бюджетов домашних хозяйств)

на конец года; в процентах от общего числа домашних хозяйств

	2011	2012	2013	2014
Все домохозяйства	50,4	52,5	64,2	70,4
<i>домохозяйства проживающие:</i>				
в городской местности	53,8	52,3	65,1	70,0
в сельской местности	42,2	52,8	61,9	71,2

ДОМАШНИЕ ХОЗЯЙСТВА, ИМЕВШИЕ ПОРТАТИВНЫЕ КОМПЬЮТЕРЫ (НОУТБУК, ПЛАНШЕТ, IPAD)

(по материалам выборочного обследования бюджетов домашних хозяйств)

на конец года; в процентах от общего числа домашних хозяйств

	2015	2016 ¹⁾
Все домохозяйства	44,4	37,9
<i>домохозяйства проживающие:</i>		
в городской местности	53,7	43,1
в сельской местности	22,0	24,4

¹⁾ Осуществлен переход на новую выборку домашних хозяйств в соответствии с Приказом Росстата от 14.04.2016г. №189 "О переходе на новую выборку домашних хозяйств для проведения выборочного обследования бюджетов домашних хозяйств".

ДОМАШНИЕ ХОЗЯЙСТВА, ИМЕВШИЕ ДОСТУП К СЕТИ ИНТЕРНЕТ

(по материалам выборочного обследования бюджетов домашних хозяйств)

на конец года; в процентах от общего числа домашних хозяйств

	Доступ к сети Интернет					в том числе с домашнего компьютера				
	2012	2013	2014	2015	2016	2012	2013	2014	2015	2016
Все домохозяйства	65,1	70,7	73,9	72,5 ¹⁾	65,8	58,9	69,5	73,6	54,1 ²⁾	49,1 ²⁾
<i>домохозяйства проживающие:</i>										
в городской местности	67,9	72,9	75,1	75,0	71,6	61,6	71,8	74,8	66,9	54,2
в сельской местности	58,0	65,4	71,0	66,6	50,8	52,2	63,9	70,7	23,3	36,1

¹⁾ Уменьшение количества домохозяйств с доступом к сети Интернет в связи с заменой счетных участков.

²⁾ Уменьшение количества пользователей выходящих в сеть Интернет с домашнего компьютера в связи с увеличением числа пользователей, использующих два и более способов выхода в Интернет.

НАУЧНЫЕ ИССЛЕДОВАНИЯ И ИННОВАЦИИ

Статистические данные охватывают организации, выполняющие научные исследования и разработки.

Персонал, занятый научными исследованиями и разработками - совокупность лиц, чья творческая деятельность, осуществляемая на систематической основе, направлена на увеличение и поиск новых областей применения знаний, а также занятых оказанием прямых услуг, связанных с выполнением исследований и разработок. В статистике персонал, занятый исследованиями и разработками, учитывается как списочный состав работников организаций (соответствующих подразделений: образовательных организаций высшего образования, промышленных организаций и др.), выполняющих исследования и разработки.

В составе персонала, занятого исследованиями и разработками, выделяются четыре категории: исследователи, техники, вспомогательный и прочий персонал.

Исследователи - работники, профессионально занимающиеся исследованиями и разработками и непосредственно осуществляющие создание новых знаний, продуктов, методов и систем, а также управление указанными видами деятельности. Исследователи обычно имеют законченное высшее профессиональное образование.

Техники - работники, участвующие в исследованиях и разработках, и выполняющие технические функции, как правило, под руководством исследователей.

Вспомогательный персонал - работники, выполняющие вспомогательные функции, связанные с проведением исследований и разработок: работники планово-экономических, финансовых подразделений, патентных служб, подразделений научно-технической информации, научно-технических библиотек; рабочие, осуществляющие монтаж, наладку, обслуживание и ремонт научного оборудования и приборов; рабочие опытных (экспериментальных) производств; лаборанты, не имеющие высшего и среднего профессионального образования.

Прочий персонал - работники по хозяйственному обслуживанию, а также выполняющие функции общего характера, связанные с деятельностью организации в целом (работники бухгалтерии, кадровой службы, канцелярии, подразделений материально-технического обеспечения и т.п.)

Аспирантура – подготовка кадров высшей квалификации по программам научно-педагогических кадров в образовательных организациях высшего образования, организациях дополнительного профессионального образования и научных организациях.

К освоению программ подготовки научно-педагогических кадров в аспирантуре допускаются лица, имеющие образование не ниже высшего (специалитет или магистратура).

Подготовка аспирантов осуществляется по направлениям подготовки высшего образования, отраслям наук и специальностям, утвержденным Министерством образования и науки Российской Федерации.

Внутренние затраты на исследования и разработки - затраты на выполнение исследований и разработок собственными силами организаций, включая как текущие, так и капитальные затраты в течение отчетного года независимо от источника финансирования.

Инновационная деятельность - вид деятельности, связанной с трансформацией идей (результатов научных исследований и разработок, иных научно-технических достижений) в технологически новые или усовершенствованные продукты или услуги, внедренные на рынке, в новые или усовершенствованные технологические процессы, или способы производства (передачи) услуг, использованные в практической деятельности. Инновационная деятельность предполагает целый комплекс научных, технологических, организационных, финансовых и коммерческих мероприятий, которые в совокупности приводят к инновациям.

Технологические инновации – конечный результат инновационной деятельности, получивший воплощение в виде нового либо усовершенствованного продукта или услуги, внедренных на рынке, нового либо усовершенствованного процесса или способа производства (передачи) услуг, используемых в практической деятельности. Инновация считается осуществленной в том случае, если она внедрена на рынке или в производственном процессе.

Организации, осуществляющие технологические инновации - организации, осуществляющие разработку и внедрение новых или усовершенствованных продуктов, работ, услуг, технологических процессов или способов производства (передачи) услуг и иные виды инновационной деятельности.

Объем инновационных товаров, работ, услуг включает продукцию, произведенную в отчетном году на основе разного рода технологических инноваций.

ОРГАНИЗАЦИИ, ВЫПОЛНЯВШИЕ ИССЛЕДОВАНИЯ И РАЗРАБОТКИ

	1995	2005	2010	2012	2013	2014	2015	2016
Число организаций - всего	26	14	17	15	19	17	28	27
<i>в том числе:</i>								
научно-исследовательские организации	6	4	2	2	2	2	2	2
конструкторские, проектно-конструкторские организации	2	2	5	3	3	3	2	2
проектные и проектно-исследовательские организации	8	1	-	-	-	-	-	-
опытные заводы	3	3	-	-	1	1	1	1
образовательные организации высшего образования	3	1	4	4	7	6	15	14
организации промышленности, имевшие научно-исследовательские, проектно-конструкторские подразделения	4	3	4	4	5	4	5	5
прочие	-	-	2	2	1	1	3	3

ЧИСЛЕННОСТЬ ПЕРСОНАЛА, ЗАНЯТОГО ИССЛЕДОВАНИЯМИ И РАЗРАБОТКАМИ

на конец года; человек

	1995	2005	2010	2012	2013	2014	2015	2016
Численность персонала - всего	2117	944	873	809	735	772	714	761
<i>в том числе:</i>								
исследователи	882	358	410	464	381	420	386	422
техники	359	89	111	88	78	81	86	96
вспомогательный персонал	825	325	195	180	192	195	169	161
прочий персонал	51	172	157	77	84	76	73	82

ЧИСЛЕННОСТЬ ИССЛЕДОВАТЕЛЕЙ ПО ОБЛАСТЯМ НАУКИ

человек

	Численность исследователей - всего	в том числе по областям науки					
		естественные	технические	медицинские	сельскохозяйственные	общественные	гуманитарные
Исследователи							
2005	358	-	227	48	83	-	-
2010	410	-	151	196	55	3	5
2012	464	7	187	209	57	3	1
2013	381	7	113	196	55	8	2
2014	420	8	156	197	51	5	3
2015	386	7	121	193	49	14	2
2016	422	7	109	248	45	11	2
<i>из них имеющие ученые степени</i>							
2005	59	-	-	29	30	-	-
2010	64	-	4	34	20	2	4
2012	60	4	4	30	20	2	-
2013	64	3	6	26	20	7	2
2014	58	3	4	29	16	3	3
2015	62	4	4	24	15	14	1
2016	54	2	5	26	13	7	1
<i>в том числе:</i>							
<i>доктора наук</i>							
2005	8	-	-	5	3	-	-
2010	8	-	1	3	4	-	-
2012	6	-	1	3	2	-	-
2013	9	-	1	4	3	-	1
2014	8	-	-	4	3	-	1
2015	10	1	1	2	3	3	-
2016	7	-	2	4	1	-	-
<i>кандидаты наук</i>							
2005	51	-	-	24	27	-	-
2010	56	-	3	31	16	2	4
2012	54	4	3	27	18	2	-
2013	55	3	5	22	17	7	1
2014	50	3	4	25	13	3	2
2015	52	3	3	22	12	11	1
2016	47	2	3	22	12	7	1

ПОДГОТОВКА НАУЧНЫХ КАДРОВ

	1995	2005	2010	2012	2013	2014	2015	2016
Число организаций, ведущих подготовку аспирантов - всего	3	5	7	7	7	7	7	7
<i>в том числе</i>								
образовательные организации высшего образования	3	5	7	7	7	7	7	7
Численность аспирантов, (на конец года) - всего, человек	103	418	470	356	275	276	251	208
Выпуск аспирантов - всего, человек	14	94	144	117	121	67	79	67

ВНУТРЕННИЕ ЗАТРАТЫ НА ИССЛЕДОВАНИЯ И РАЗРАБОТКИ

	2005	2010	2012	2013	2014	2015	2016
Внутренние затраты на исследования и разработки:							
в фактически действовавших ценах, тыс. рублей	203278,3	787378,4	855476,0	966712,4	1052840,7	1323891,1	1414801,7
в процентах к валовому региональному продукту	0,3	0,5	0,4	0,4	0,5	0,5	...

СТРУКТУРА ВНУТРЕННИХ ЗАТРАТ НА ИССЛЕДОВАНИЯ И РАЗРАБОТКИ ПО ИСТОЧНИКАМ ФИНАНСИРОВАНИЯ

	в процентах						
	2005	2010	2012	2013	2014	2015	2016
Средства бюджетов всех уровней	59,8	32,2	33,3	28,6	20,0	28,8	16,9
Средства организаций предпринимательского сектора	16,3	4,4	2,6	6,1	8,1	8,8	19,4
Собственные средства научных организаций	16,9	50,1	4,8	5,2	4,8	7,3	6,5
Средства внебюджетных фондов	6,7	3,6	2,3	1,9	0,1	0,1	0,1
Средства организаций государственного сектора	-	0,2	-	-	-	0,9	0,3
Бюджетные ассигнования на содержание образовательных организаций высшего образования	0,3	1,6	0,3	1,5	1,9	0,5	0,4
Средства иностранных источников	0,0	7,5	55,9	56,5	64,9	53,4	56,2
Средства частных некоммерческих организаций	-	0,2	-	0,2	-	0,2	0,2
Средства организаций сектора высшего образования	-	0,2	0,8	-	0,2	-	-

**ВНУТРЕННИЕ ЗАТРАТЫ НА ИССЛЕДОВАНИЯ И РАЗРАБОТКИ
ПО ВИДАМ ЗАТРАТ**

тысяч рублей

	2005	2010	2012	2013	2014	2015	2016
Все затраты	203278,3	787378,4	855476,0	966712,4	1052840,7	1323891,1	1414801,7
Внутренние текущие затраты	202110,8	768213,4	844554,6	950498,8	1021549,1	1257256,4	1385137,2
оплата труда	83287,8	352462,3	483376,2	380025,5	412279,8	533800,8	569215,4
страховые взносы в Пенсионный фонд, ФСС, ФФОМС, ТФОМС ¹⁾	21917,6	61035,5	88186,7	97962,1	93626,0	134897,2	142554,2
приобретение оборудования	3062,9	2752,2	2461,0	1343,4	666,3	34400,5	940,3
другие материальные затраты	60487,9	177280,6	95455,3	186844,2	145555,3	124174,5	82352,4
прочие текущие затраты	33354,6	174682,8	175075,4	284323,6	369421,7	429983,4	590074,9
Капитальные затраты	1167,5	19165,0	10921,4	16213,6	31291,6	66634,7	29664,5
земельные участки и здания	385,4	-	-	-	-	-	-
приобретение оборудования	403,2	19165,0	10921,4	15225,4	8104,0	22142,5	22484,4
прочие капитальные затраты	378,9	-	-	988,2	23187,6	44492,2	7180,1

¹⁾ До 2010 г. – единый социальный налог.

ОБЪЕМ ИССЛЕДОВАНИЙ И РАЗРАБОТОК В 2016 ГОДУ

в фактически действовавших ценах; миллионов рублей

	Всего	в том числе выполнено собственными силами
Объем выполненных работ	1739,1	1556,7
<i>в том числе:</i>		
исследования и разработки	1598,6	1416,2
научно-технические услуги	5,8	5,8
прочие	134,7	134,7

**ИННОВАЦИОННАЯ АКТИВНОСТЬ ОРГАНИЗАЦИЙ
ПО ВИДАМ ЭКОНОМИЧЕСКОЙ ДЕЯТЕЛЬНОСТИ**

	2005	2010	2012	2013	2014	2015	2016
Число организаций, осуществивших технологические инновации - всего	14	16	22	22	22	23	27
<i>в том числе по видам экономической деятельности:</i>							
обрабатывающие производства	13	12	14	13	17	15	19
производство пищевых продуктов, включая напитки, и табака	-	-	-	-	-	-	1
текстильное и швейное производство	-	-	1	-	-	-	1
производство резиновых и пластмассовых изделий	-	1	1	1	1	1	3
производство прочих неметаллических минеральных продуктов	-	-	-	-	-	-	1
металлургическое производство и производство готовых металлических изделий	2	2	3	-	1	-	-
производство машин и оборудования	1	-	-	-	1	1	1
производство электрооборудования, электронного и оптического оборудования	6	6	6	8	10	10	9
производство транспортных средств и оборудования	2	2	2	3	2	2	2
прочие производства, не включенные в другие группировки обрабатывающих производств	2	1	1	1	2	1	1
производство и распределение электроэнергии, газа и воды	1	-	1	4	1	2	2
транспорт и связь	-	4	4	3	3	3	3
из них связь	-	4	4	3	3	3	3
научные исследования и разработки	-	-	1	1	1	2	2
предоставление прочих видов услуг	-	-	2	1	-	1	1
<i>в том числе</i>							
деятельность в области права, бухгалтерского учета и аудита; консультирование по вопросам коммерческой деятельности и управления предприятием	-	-	2	-	-	-	-

Примечание: здесь и в последующих таблицах раздела данные приводятся без субъектов малого предпринимательства.

**ЗАТРАТЫ ОРГАНИЗАЦИЙ НА ТЕХНОЛОГИЧЕСКИЕ ИННОВАЦИИ ПО ВИДАМ
ЭКОНОМИЧЕСКОЙ ДЕЯТЕЛЬНОСТИ**

	Затраты на технологические инновации, млн. руб.						
	2005	2010	2012	2013	2014	2015	2016
Обрабатывающие производства	310,9	1027,8	793,6	1117,4	1431,9	2259,5	2769,4
<i>из них:</i>							
производство пищевых продуктов, включая напитки, и табака	-	-	-	-	-	-	... ¹⁾
текстильное и швейное производство	-	-	... ¹⁾	-	-	-	... ¹⁾
производство кожи, изделий из кожи и производство обуви	-	-	-	-	-	-	-
обработка древесины и производство изделий из дерева	-	-	-	-	-	-	-
целлюлозно-бумажное производство; издательская и полиграфическая деятель- ность	-	-	-	-	-	-	-
химическое производство	-	-	-	-	-	-	-
производство резиновых и пластмассовых изделий	-	... ¹⁾	... ¹⁾	... ¹⁾	... ¹⁾	... ¹⁾	1438,1
производство прочих неметаллических минеральных продуктов	-	-	-	-	-	-	... ¹⁾
металлургическое производство и произ- водство готовых металлических изделий	... ¹⁾	... ¹⁾	7,4	-	... ¹⁾	... ¹⁾	-
производство машин и оборудования	... ¹⁾	-	-	-	... ¹⁾	... ¹⁾	... ¹⁾
производство электрооборудования, элек- тронного и оптического оборудования	271,0	904,3	554,3	579,3	616,7	650,5	427,9
производство транспортных средств и оборудования	... ¹⁾	... ¹⁾	... ¹⁾	111,7	... ¹⁾	... ¹⁾	... ¹⁾
прочие производства	... ¹⁾	... ¹⁾	... ¹⁾	... ¹⁾	... ¹⁾	... ¹⁾	... ¹⁾
Производство и распределение электро- энергии, газа и воды	... ¹⁾	-	... ¹⁾	54,4	... ¹⁾	... ¹⁾	... ¹⁾
<i>из него:</i>							
производство, передача и распределение электроэнергии, газа, пара и горячей воды	... ¹⁾	-	... ¹⁾	54,4	... ¹⁾	... ¹⁾	... ¹⁾
сбор, очистка и распределение воды	-	-	-	-	-	-	-
Транспорт и связь	... ¹⁾	310,5	625,6	216,9	245,7	243,0	165,9
<i>из них связь</i>	... ¹⁾	310,5	625,6	216,9	245,7	243,0	165,9
Научные исследования и разработки	-	-	... ¹⁾	... ¹⁾	... ¹⁾	... ¹⁾	... ¹⁾
Предоставление прочих видов услуг	-	-	... ¹⁾	... ¹⁾	-	... ¹⁾	... ¹⁾
<i>в том числе</i>							
деятельность в области права, бухгалтер- ского учета и аудита; консультирование по вопросам коммерческой деятельности и управления предприятием	-	-	... ¹⁾	-	-	-	-

Продолжение

	Удельный вес затрат в общем объеме отгруженной продукции, работ, услуг, процентов						
	2005	2010	2012	2013	2014	2015	2016
Обрабатывающие производства	0,7	5,5	3,6	4,7	4,9	7,1	7,6
<i>из них:</i>							
производство пищевых продуктов, включая напитки, и табака	-	-	-	-	-	-	... ¹⁾
текстильное и швейное производство	-	-	... ¹⁾	-	-	-	... ¹⁾
производство кожи, изделий из кожи и производство обуви	-	-	-	-	-	-	-
обработка древесины и производство изделий из дерева	-	-	-	-	-	-	-
целлюлозно-бумажное производство; издательская и полиграфическая деятельность	-	-	-	-	-	-	-
химическое производство	-	-	-	-	-	-	-
производство резиновых и пластмассовых изделий	-	... ¹⁾	... ¹⁾	... ¹⁾	... ¹⁾	... ¹⁾	24,5
производство прочих неметаллических минеральных продуктов	-	-	-	-	-	-	... ¹⁾
металлургическое производство и производство готовых металлических изделий	... ¹⁾	... ¹⁾	1,2	-	... ¹⁾	-	-
производство машин и оборудования	... ¹⁾	-	-	-	... ¹⁾	... ¹⁾	... ¹⁾
производство электрооборудования, электронного и оптического оборудования	5,9	27,3	13,9	11,0	7,8	8,5	5,7
производство транспортных средств и оборудования	... ¹⁾	... ¹⁾	... ¹⁾	1,4	... ¹⁾	... ¹⁾	... ¹⁾
прочие производства	... ¹⁾	... ¹⁾	... ¹⁾	... ¹⁾	... ¹⁾	... ¹⁾	... ¹⁾
Производство и распределение электроэнергии, газа и воды	... ¹⁾	-	... ¹⁾	0,2	... ¹⁾	... ¹⁾	... ¹⁾
<i>из него:</i>							
производство, передача и распределение электроэнергии, газа, пара и горячей воды	... ¹⁾	-	... ¹⁾	0,2	... ¹⁾	... ¹⁾	... ¹⁾
сбор, очистка и распределение воды	-	-	-	-	-	-	-
Транспорт и связь	... ¹⁾	14,3	23,5	12,2	13,5	9,4	6,5
<i>из них связь</i>	... ¹⁾	14,3	23,5	12,2	13,5	9,4	6,5
Научные исследования и разработки	-	-	... ¹⁾	... ¹⁾	... ¹⁾	... ¹⁾	... ¹⁾
Предоставление прочих видов услуг	-	-	... ¹⁾	... ¹⁾	-	... ¹⁾	... ¹⁾
<i>в том числе:</i>							
деятельность в области права, бухгалтерского учета и аудита; консультирование по вопросам коммерческой деятельности и управления предприятием	-	-	... ¹⁾	-	-	-	-

¹⁾ В таблицах раздела данные не публикуются в целях обеспечения конфиденциальности первичных статистических данных, полученных от организаций, в соответствии с Федеральным законом от 29.11.2007 г. № 282-ФЗ "Об официальном статистическом учете и системе государственной статистики в Российской Федерации" (ст.4, п.5; ст.9, п.1).

**ОБЪЕМ ОТГРУЖЕННОЙ ИННОВАЦИОННОЙ ПРОДУКЦИИ ОРГАНИЗАЦИЙ,
ОСУЩЕСТВЛЯЮЩИХ ТЕХНОЛОГИЧЕСКИЕ ИННОВАЦИИ ПО ВИДАМ
ЭКОНОМИЧЕСКОЙ ДЕЯТЕЛЬНОСТИ**

	Объем отгруженной инновационной продукции, работ и услуг, млн. руб.						
	2005	2010	2012	2013	2014	2015	2016
Обрабатывающие производства	346,5	1639,3	2273,7	4802,7	10349,9	5421,2	3657,7
<i>из них:</i>							
производство пищевых продуктов, включая напитки, и табака	-	-	-	-	-	-	... ¹⁾
текстильное и швейное производ- ство	-	-	-	-	-	-	-
производство кожи, изделий из кожи и производство обуви	-	-	-	-	-	-	-
обработка древесины и производ- ство изделий из дерева	-	-	-	-	-	-	-
целлюлозно-бумажное производ- ство; издательская и полиграфиче- ская деятельность	-	-	-	-	-	-	-
химическое производство	-	-	-	-	-	-	-
производство резиновых и пласт- массовых изделий	-	... ¹⁾	... ¹⁾	... ¹⁾	... ¹⁾	... ¹⁾	... ¹⁾
производство прочих неметалличе- ских минеральных продуктов	-	-	-	-	-	-	-
металлургическое производство и производство готовых металличе- ских изделий	... ¹⁾	... ¹⁾	4,4	-	... ¹⁾	-	-
производство машин и оборудова- ния	... ¹⁾	-	-	-	... ¹⁾	-	-
производство электрооборудования, электронного и оптического обору- дования	142,8	1044,5	1238,7	671,9	1307,9	1425,0	1476,0
производство транспортных средств и оборудования	... ¹⁾	... ¹⁾	... ¹⁾	4005,9	... ¹⁾	... ¹⁾	... ¹⁾
прочие производства	-	-	-	-	... ¹⁾	-	-
Производство и распределение электроэнергии, газа и воды	-	-	-	-	-	-	-
<i>из него:</i>							
производство, передача и распреде- ление электроэнергии, газа, пара и горячей воды	-	-	-	-	-	-	-
сбор, очистка и распределение воды	-	-	-	-	-	-	-
Транспорт и связь	... ¹⁾	368,3	509,5	501,9	43,2	82,3	142,5
<i>из них</i> связь	... ¹⁾	368,3	509,5	501,9	43,2	82,3	142,5
Научные исследования и разработки	-	-	... ¹⁾	... ¹⁾	... ¹⁾	... ¹⁾	... ¹⁾

Продолжение

	В процентах от общего объема отгруженной продукции, работ, услуг						
	2005	2010	2012	2013	2014	2015	2016
Обрабатывающие производства	0,8	8,8	10,6	20,0	35,1	17,1	10,1
<i>из них:</i>							
производство пищевых продуктов, включая напитки, и табака	-	-	-	-	-	-	1) ...
текстильное и швейное производство	-	-	-	-	-	-	-
производство кожи, изделий из кожи и производство обуви	-	-	-	-	-	-	-
обработка древесины и производство изделий из дерева	-	-	-	-	-	-	-
целлюлозно-бумажное производство; издательская и полиграфическая деятельность	-	-	-	-	-	-	-
химическое производство	-	-	-	-	-	-	-
производство резиновых и пластмассовых изделий	-	1) ...	1) ...	1) ...	1) ...	1) ...	1) ...
производство прочих неметаллических минеральных продуктов	-	-	-	-	-	-	-
металлургическое производство и производство готовых металлических изделий	1) ...	1) ...	0,7	-	1) ...	-	-
производство машин и оборудования	1) ...	-	-	-	1) ...	-	-
производство электрооборудования, электронного и оптического оборудования	3,1	31,6	31,0	12,7	16,5	18,7	19,8
производство транспортных средств и оборудования	1) ...	1) ...	1) ...	51,7	1) ...	1) ...	1) ...
прочие производства	-	-	-	-	1) ...	-	-
Производство и распределение электроэнергии, газа и воды	-	-	-	-	-	-	-
<i>из него:</i>							
производство, передача и распределение электроэнергии, газа, пара и горячей воды	-	-	-	-	-	-	-
сбор, очистка и распределение воды	-	-	-	-	-	-	-
Транспорт и связь	1) ...	17,0	19,1	28,2	2,4	3,2	5,6
<i>из них</i> связь	1) ...	17,0	19,1	28,2	2,4	3,2	5,6
Научные исследования и разработки	-	-	1) ...	1) ...	1) ...	1) ...	1) ...

ФИНАНСЫ

Доходы бюджета - поступающие в бюджет денежные средства, за исключением средств, являющихся в соответствии с Бюджетным кодексом Российской Федерации источником финансирования дефицита бюджета. Доходы бюджетов образуются за счет налоговых и неналоговых видов доходов, а также за счет безвозмездных поступлений.

Налог - обязательный, индивидуально безвозмездный платеж, взимаемый с организаций и физических лиц в форме отчуждения принадлежащих им на праве собственности, хозяйственного ведения или оперативного управления денежных средств в целях финансового обеспечения деятельности государства и (или) муниципальных образований.

Расходы бюджета – выплачиваемые из бюджета денежные средства, за исключением средств, являющихся в соответствии с Бюджетным кодексом Российской Федерации источником финансирования дефицита бюджета.

Статистика финансов организаций содержит показатели, отражающие результаты финансовой деятельности, платежеспособность, имущественное положение и состояние расчетов в организациях. Сбор данных осуществляется на основе форм государственной статистической и бухгалтерской отчетности.

Сальдированный финансовый результат (прибыль минус убыток) - конечный финансовый результат, выявленный на основании бухгалтерского учета всех хозяйственных операций организаций. Представляет сумму прибыли (убытка) от продажи товаров, продукции (работ, услуг), основных средств, иного имущества организаций и чистых доходов от прочих операций.

Дебиторская задолженность - задолженность по расчетам с покупателями и заказчиками за товары, работы и услуги, в том числе задолженность, обеспеченная векселями полученными; задолженность по расчетам с дочерними и зависимыми обществами; суммы уплаченных другим организациям авансов по предстоящим расчетам в соответствии с заключенными договорами; задолженность по расчетам с прочими дебиторами, включающая в себя задолженность финансовых и налоговых органов (в том числе по переплате по налогам, сборам и прочим платежам в бюджет); задолженность работников организации по предоставленным им ссудам и займам за счет средств этой организации или кредита (ссуды на индивидуальное и кооперативное жилищное строительство, приобретение и благоустройство садовых участков, беспроцентные ссуды молодым семьям на улучшение жилищных условий или обзаведение домашним хозяйством и др.); задолженность подотчетных лиц, по-

ставщиков по недостаткам товарно-материальных ценностей, обнаруженным при приемке; задолженность по государственным заказам, федеральным программам за поставленные товары, продукцию (работы, услуги), а также штрафы, пени и неустойки, признанные должником или по которым получены решения суда (арбитражного суда) или другого органа, имеющего в соответствии с законодательством Российской Федерации право на принятие решения об их взыскании, и отнесенные на финансовые результаты организации.

Суммарная задолженность по обязательствам организаций включает кредиторскую задолженность, задолженность по кредитам банков и займам.

Кредиторская задолженность - задолженность по расчетам с поставщиками и подрядчиками за поступившие материальные ценности, выполненные работы и оказанные услуги, в том числе задолженность, обеспеченная векселями выданными; задолженность по расчетам с дочерними и зависимыми обществами по всем видам операций, с рабочими и служащими по оплате труда, представляющая собой начисленные, но не выплаченные суммы оплаты труда; задолженность по отчислениям на государственное социальное страхование, пенсионное обеспечение и медицинское страхование работников организации; задолженность по всем видам платежей в бюджет и внебюджетные фонды; задолженность организации по платежам по обязательному и добровольному страхованию имущества и работников организации и другим видам страхования, в которых организация является страхователем; авансы полученные, включающие сумму полученных авансов от сторонних организаций по предстоящим расчетам по заключенным договорам, а также штрафы, пени и неустойки, признанные организацией или по которым получены решения суда (арбитражного суда) или другого органа, имеющего в соответствии с законодательством Российской Федерации право на принятие решения об их взыскании и отнесенные на финансовые результаты организации.

Просроченная задолженность - задолженность, не погашенная в сроки, установленные договором.

Рентабельность проданных товаров, продукции (работ, услуг) рассчитывается как соотношение между величиной сальдированного финансового результата (прибыль минус убыток) от продажи товаров, продукции (работ, услуг) и себестоимостью проданных товаров, продукции (работ, услуг) с учетом коммерческих и управленческих расходов. В том случае, если сальдированный финансовый результат (прибыль минус убыток) отрицательный – имеет место убыточность.

Рентабельность активов - соотношение сальдированного финансового результата (прибыль минус убыток) и стоимости активов организаций. В том случае, если сальдированный финансовый результат (прибыль минус убыток) отрицательный – имеет место убыточность.

Оборотные активы организаций – это авансируемая в денежной форме стоимость, принимающая в процессе кругооборота средств форму оборотных фондов и фондов обращения, необходимая для поддержания непрерывности кругооборота и возвращающаяся в исходную форму после его завершения. В **оборотные производственные фонды** входят как предметы труда (сырье, основные материалы, топливо, вспомогательные материалы, тара, запасные части), так и средства труда (малоценные и быстроизнашивающиеся предметы). Кроме того, в оборотные фонды включаются незавершенное производство, полуфабрикаты собственного изготовления и расходы будущих периодов. В **фонды обращения** входят готовая продукция и товары отгруженные, средства в расчетах.

Финансовая устойчивость организаций характеризуется состоянием финансовых ресурсов, обеспечивающих бесперебойный расширенный процесс производства и продажи продукции на основе роста прибыли.

Основными показателями финансовой устойчивости организаций являются следующие коэффициенты: **коэффициент автономии**, характеризующий долю собственных средств в общей величине источников средств организаций и определяющий степень независимости от кредиторов; **коэффициент обеспеченности собственными оборотными средствами**, который рассчитывается как отношение собственных оборотных средств к фактической стоимости всех оборотных средств, находящихся в наличии у организаций.

Платежеспособность характеризует возможности организаций своевременно расплачиваться по своим обязательствам.

Одним из показателей платежеспособности организаций является **коэффициент текущей ликвидности**, рассчитываемый как отношение фактической стоимости находящихся в наличии у организаций оборотных средств к наиболее срочным обязательствам организации в виде краткосрочных кредитов и займов, кредиторской задолженности.

ДОХОДЫ И РАСХОДЫ БЮДЖЕТА¹⁾

	Фактически исполнено							
	1995	2005	2010	2012	2013	2014	2015	2016
Миллионов рублей; 1995 г. - млрд.руб.								
Доходы – всего	1089,5	11283,6	28446,6	38924,7	36876,7	37526,4	38559,7	43320,2
<i>в том числе:</i>								
налоговые доходы (налог на прибыль, налог с физических лиц, налог на иму- щество и др.)	931,7	8301,2	18888,9	25141,0	26704,0	26265,4	29368,1	34074,9
неналоговые дохо- ды (доходы от госу- дарственной соб- ственности или административной деятельности)	32,4	765,2	1345,9	1683,1	1712,3	2024,8	1888,2	1651,5
безвозмездные перечисления	-	2217,2	8211,8	12100,6	8460,4	9236,2	7303,4	7593,8
средства, получае- мые от других бюд- жетов	125,4	-	-	-	-	-	-	-
Расходы - всего	1081,3	10892,1	31843,0	41571,2	44122,3	41293,7	45518,8	45224,2
<i>в том числе на:</i>								
общегосударствен- ные вопросы	-	901,4	2838,0	3032,3	3151,2	3152,3	3724,2	3597,6
государственное управление	40,2	-	-	-	-	-	-	-
национальную экономику	-	1427,7	5578,7	7130,2	8333,4	6377,1	7401,5	8339,9
промышленность, энергетику, транс- порт, связь, строи- тельство	77,1	-	-	-	-	-	-	-
сельское хозяйство	141,5	-	-	-	-	-	-	-
жилищно-комму- нальное хозяйство	185,7	1213,3	3895,8	3243,8	4056,6	2865,3	2430,0	2855,7
социально-культур- ные мероприятия	619,7	6830,3	17446,2	27104,5	27168,9	27138,3	29945,7	28468,7
прочие расходы	17,1	519,4	2084,3	1060,4	1412,2	1760,7	2017,3	1962,3
Профицит (+), дефицит (-) бюджета	+8,2	+391,5	-3396,4	-2646,5	-7245,6	-3767,3	-6959,1	-1904,0

Продолжение

	Фактически исполнено							
	1995	2005	2010	2012	2013	2014	2015	2016
В процентах к итогу								
Доходы - всего	100	100	100	100	100	100	100	100
<i>в том числе:</i>								
налоговые доходы (прибыль, налог с физических лиц, налог на имущество и др.)	85	73	66	65	72	70	76	79
неналоговые доходы (доходы от государственной собственности или административной деятельности)	3	7	5	4	5	5	5	4
безвозмездные перечисления	-	20	29	31	23	25	19	17
средства, получаемые от других бюджетов	12	-	-	-	-	-	-	-
Расходы - всего	100	100	100	100	100	100	100	100
<i>в том числе на:</i>								
общегосударственные вопросы	-	8	9	7	7	8	8	8
государственное управление	4	-	-	-	-	-	-	-
национальную экономику	-	13	18	17	19	15	16	19
промышленность, энергетику, транспорт, связь, строительство	7	-	-	-	-	-	-	-
сельское хозяйство	13	-	-	-	-	-	-	-
жилищно-коммунальное хозяйство	17	11	12	8	9	7	5	6
социально-культурные мероприятия	57	63	55	65	62	66	66	63
прочие расходы	2	5	6	3	3	4	5	4

¹⁾ По данным Департамента бюджета и финансов Смоленской области.

**ЗАДОЛЖЕННОСТЬ ОРГАНИЗАЦИЙ ПО НАЛОГАМ И СБОРАМ
В БЮДЖЕТНУЮ СИСТЕМУ¹⁾**

на конец года; миллионов рублей

	2005	2010	2012	2013	2014	2015	2016
Задолженность по налогам и сборам - всего	2924,7	2152,8	1975,5	1978,5	2361,0	2858,7	3976,0
<i>в том числе:</i>							
недоимка	1278,7	767,1	819,8	991,8	916,5	1291,9	2194,8
<i>из нее:</i>							
налог на добавленную стоимость	395,8	254,1	361,7	534,5	380,1	540,0	910,1
налог на прибыль (доход) организаций	124,2	62,7	95,8	71,3	44,8	86,6	122,8
платежи за пользование природными ресурсами	9,1	5,7	0,9	1,1	3,5	0,5	5,4
реструктурированная задолженность	123,4	92,0	37,6	24,7	14,6	4,5	1,7

¹⁾ По данным Управления Федеральной налоговой службы по Смоленской области.

**САЛЬДИРОВАННЫЙ ФИНАНСОВЫЙ РЕЗУЛЬТАТ
(ПРИБЫЛЬ МИНУС УБЫТОК) ДЕЯТЕЛЬНОСТИ ОРГАНИЗАЦИЙ
ПО ВИДАМ ЭКОНОМИЧЕСКОЙ ДЕЯТЕЛЬНОСТИ¹⁾**

в фактически действовавших ценах; миллионов рублей

	2005	2010	2012	2013	2014	2015	2016
Всего	3510	10013	13978	12567	6654	25148	29421
<i>в том числе:</i>							
сельское хозяйство, охота и лесное хозяйство	16	312	78	-490	-234	122	815
рыболовство, рыбоводство	-2	9	7	-1	-60	-19	12
добыча полезных ископаемых	38	-107	-67	-61	-111	157	-158
<i>из неё:</i>							
добыча топливно-энергетических полезных ископаемых	-35	... ²⁾	... ²⁾	-6	-5	0,0	-2
добыча полезных ископаемых, кроме топливно-энергетических	74	-89	-67	-55	-106	158	-156
обрабатывающие производства	2107	4421	8030	8064	433	16409	14498
<i>из них:</i>							
производство пищевых продуктов, включая напитки, и табака	54	-154	25	292	-215	396	1773
текстильное и швейное производство	-30	29	-584	-517	-1520	-67	8
производство кожи, изделий из кожи и производство обуви	3	4	... ²⁾	14	11	7	25
обработка древесины и производство изделий из дерева	-58	-548	664	1216	23	219	-1087
целлюлозно-бумажное производство; издательская и полиграфическая деятельность	57	201	322	299	85	211	269
производство кокса и нефтепродуктов	... ²⁾	-9	-15	-1	1	... ²⁾	-11
химическое производство	1405	3392	5522	5116	525	11409	9673
производство резиновых и пластмассовых изделий	22	132	169	258	332	547	893
производство прочих неметаллических минеральных продуктов	129	-129	200	276	110	53	376
металлургическое производство и производство готовых металлических изделий	84	76	331	128	-606	-390	375
производство машин и оборудования	90	181	16	7	-298	99	-79
производство электрооборудования, электронного и оптического оборудования	273	616	1000	883	743	2098	1534
производство транспортных средств и оборудования	-36	288	317	-14	988	1260	898
прочие производства	115	343	54	107	256	585	-149

Продолжение

	2005	2010	2012	2013	2014	2015	2016
производство и распределение электроэнергии, газа и воды	539	305	138	-2622	82	156	313
<i>из них:</i>							
производство, передача и распределение электроэнергии	510	15	41	-2333	65	92	-89
производство, передача и распределение пара и горячей воды (тепловой энергии)	-42	86	0,0	-347	-161	-144	30
строительство	181	794	388	59	518	126	1373
оптовая и розничная торговля; ремонт автотранспортных средств, мотоциклов, бытовых изделий и предметов личного пользования	622	2985	3686	4255	4263	5872	7266
<i>в том числе:</i>							
торговля автотранспортными средствами и мотоциклами, их техническое обслуживание и ремонт	52	965	585	572	640	862	1079
оптовая торговля, включая торговлю через агентов, кроме торговли автотранспортными средствами и мотоциклами	349	1581	2171	2808	2602	3947	4847
розничная торговля, кроме торговли автотранспортными средствами и мотоциклами; ремонт бытовых изделий и предметов личного пользования	221	439	929	875	1021	1064	1340
гостиницы и рестораны	10	121	205	258	153	122	221
транспорт и связь	-71	629	757	1116	685	830	2363
<i>из них связь</i>	-113	19	134	562	444	98	30
финансовая деятельность	454	-121	80	-76	6	41	79
операции с недвижимым имуществом, аренда и предоставление услуг	-402	675	421	1952	904	1151	2267
государственное управление и обеспечение военной безопасности; социальное страхование	... ²⁾	... ²⁾	... ²⁾	... ²⁾	0,0	... ²⁾	0,0
образование	5	25	10	6	21	88	-1
здравоохранение и предоставление социальных услуг	22	13	-19	98	82	149	342
предоставление прочих коммунальных, социальных и персональных услуг	-10	-48	263	10	-88	-56	31

¹⁾ По данным бухгалтерской отчетности. Знак (-) означает убыток.

²⁾ В таблицах раздела данные не публикуются в целях обеспечения конфиденциальности первичных статистических данных, полученных от организаций, в соответствии с Федеральным законом от 29.11.2007 г. № 282-ФЗ "Об официальном статистическом учете и системе государственной статистики в Российской Федерации" (ст.4, п.5; ст.9, п.1).

**УДЕЛЬНЫЙ ВЕС УБЫТОЧНЫХ ОРГАНИЗАЦИЙ И СУММА УБЫТКА
ПО ВИДАМ ЭКОНОМИЧЕСКОЙ ДЕЯТЕЛЬНОСТИ¹⁾**

	Удельный вес убыточных организаций, в процентах от общего числа организаций						
	2005	2010	2012	2013	2014	2015	2016
Всего	33,4	22,8	21,0	21,5	22,2	21,3	20,7
<i>в том числе:</i>							
сельское хозяйство, охота и лесное хозяйство	49,4	31,8	29,9	39,9	36,8	28,1	28,8
рыболовство, рыбоводство	... ²⁾	... ²⁾	33,3	41,7	50,0	20,0	44,4
добыча полезных ископаемых	41,7	57,9	42,9	31,9	27,9	22,4	36,7
<i>из неё:</i>							
добыча топливно-энергетических полезных ископаемых	... ²⁾	... ²⁾	... ²⁾	60,0	20,0	25,0	33,3
добыча полезных ископаемых, кроме топливно-энергетических	33,3	58,8	42,9	28,6	28,9	22,2	37,0
обрабатывающие производства	36,4	29,9	27,7	23,7	25,5	22,3	23,6
<i>из них:</i>							
производство пищевых продуктов, включая напитки, и табака	39,6	34,0	35,4	22,9	29,2	28,3	28,3
текстильное и швейное производство	43,5	26,3	28,8	22,0	19,6	24,3	22,7
производство кожи, изделий из кожи и производство обуви	37,5	... ²⁾	-	-	... ²⁾	28,6	37,5
обработка древесины и производство изделий из дерева	52,4	31,8	32,4	24,7	21,0	21,6	17,6
целлюлозно-бумажное производство; издательская и полиграфическая деятельность	46,6	39,3	29,1	20,0	29,2	21,7	24,6
производство кокса и нефтепродуктов	... ²⁾	60,0	50,0	66,7	... ²⁾	100,0	66,7
химическое производство	... ²⁾	20,0	28,6	34,6	30,4	22,2	25,9
производство резиновых и пластмассовых изделий	20,8	32,6	28,3	25,6	20,8	16,7	20,9
производство прочих неметаллических минеральных продуктов	30,0	28,1	25,4	16,7	23,1	22,5	24,8
металлургическое производство и производство готовых металлических изделий	29,0	29,3	23,5	28,4	28,1	26,5	22,4
производство машин и оборудования	32,6	28,1	27,7	29,2	30,5	18,1	20,0
производство электрооборудования, электронного и оптического оборудования	24,4	14,5	20,0	18,6	22,7	15,7	19,4
производство транспортных средств и оборудования	50,0	18,8	30,0	27,3	26,1	27,3	37,5
прочие производства	26,0	34,6	26,1	24,7	25,9	20,0	26,6

Продолжение

	Удельный вес убыточных организаций, в процентах от общего числа организаций						
	2005	2010	2012	2013	2014	2015	2016
производство и распределение электроэнергетики, газа и воды	44,7	43,2	36,6	46,1	33,3	39,8	32,8
<i>из них:</i>							
производство, передача и распределение электроэнергии	40,0	44,4	25,0	9,1	25,9	30,8	21,6
производство, передача и распределение пара и горячей воды (тепловой энергии)	60,0	47,4	50,0	52,9	36,7	42,9	39,2
строительство	30,2	23,8	18,0	19,4	22,4	20,8	19,3
оптовая и розничная торговля; ремонт автотранспортных средств, мотоциклов, бытовых изделий и предметов личного пользования	26,1	17,1	17,4	17,7	18,6	18,4	18,0
<i>в том числе:</i>							
торговля автотранспортными средствами и мотоциклами, их техническое обслуживание и ремонт	19,8	21,4	21,9	20,3	18,9	19,7	19,1
оптовая торговля, включая торговлю через агентов, кроме торговли автотранспортными средствами и мотоциклами	29,9	16,2	15,1	17,6	18,2	17,9	17,3
розничная торговля, кроме торговли автотранспортными средствами и мотоциклами; ремонт бытовых изделий и предметов личного пользования	19,4	17,8	21,0	17,0	19,5	19,3	19,6
гостиницы и рестораны	42,9	24,0	21,5	22,2	29,6	25,8	21,7
транспорт и связь	36,2	29,5	27,1	26,7	26,4	23,7	21,6
<i>из них СВЯЗЬ</i>	43,3	31,2	33,3	20,0	31,4	17,9	21,8
финансовая деятельность	39,3	25,6	16,3	26,7	17,9	16,7	19,4
операции с недвижимым имуществом, аренда и предоставление услуг	33,0	26,6	24,7	22,2	22,6	25,1	23,3
государственное управление и обеспечение военной безопасности; социальное страхование	... ²⁾	-	... ²⁾	-	-	-	25,0
образование	45,2	16,0	13,3	17,8	14,9	22,1	23,3
здравоохранение и предоставление социальных услуг	... ²⁾	23,8	22,7	14,9	22,8	20,7	19,7
предоставление прочих коммунальных, социальных и персональных услуг	29,3	17,8	12,2	12,6	14,5	15,5	16,6

Продолжение

	Сумма убытка, тыс. рублей						
	2005	2010	2012	2013	2014	2015	2016
Всего	2527795	3990518	4747976	10259087	13539462	12042845	10135177
<i>в том числе:</i>							
сельское хозяйство, охота и лесное хозяйство	209424	321582	329277	1103255	1347179	1345126	637186
рыболовство, рыбоводство	... ²⁾	... ²⁾	242	2801	64397	33241	7410
добыча полезных ископаемых	38431	135294	128411	165172	188556	198671	259298
<i>из неё:</i>							
добыча топливно-энергетических полезных ископаемых	... ²⁾	... ²⁾	... ²⁾	6580	... ²⁾	... ²⁾	2470
добыча полезных ископаемых, кроме топливно-энергетических	2729	117811	128411	158592	183697	198220	256828
обрабатывающие производства	891640	1813418	2115929	2090033	5275837	2571757	4036928
<i>из них:</i>							
производство пищевых продуктов, включая напитки, и табака	203215	479842	388476	245810	748738	399124	153647
текстильное и швейное производство	98331	65631	728490	662457	1663596	357217	282645
производство кожи, изделий из кожи и производство обуви	8	... ²⁾	-	-	... ²⁾	... ²⁾	446
обработка древесины и производство изделий из дерева	74192	582486	61376	54937	268282	82606	1281730
целлюлозно-бумажное производство; издательская и полиграфическая деятельность	3951	41245	2989	7965	142365	184375	76665
производство кокса и нефтепродуктов	... ²⁾	9516	17036	... ²⁾	... ²⁾	... ²⁾	10616

Продолжение

	Сумма убытка, тыс. рублей						
	2005	2010	2012	2013	2014	2015	2016
химическое производство	... ²⁾	25132	12018	29533	225828	20715	992
производство резиновых и пластмассовых изделий	45585	106283	36097	33892	48464	20388	62151
производство прочих неметаллических минеральных продуктов	166354	246768	143677	39471	220849	157280	156369
металлургическое производство и производство готовых металлических изделий	1999	81133	82000	313061	928439	674157	201853
производство машин и оборудования	16913	20972	192940	171829	415171	188928	415658
производство электрооборудования, электронного и оптического оборудования	145872	76493	28133	129466	522060	83300	151118
производство транспортных средств и оборудования	115529	45337	343618	335025	34345	269488	872062
прочие производства	19532	29579	79079	64965	56992	108388	370976
производство и распределение электроэнергии, газа и воды	159144	47080	209454	3148982	481967	345925	384437
<i>из них:</i>							
производство, передача и распределение электроэнергии	94795	21559	9760	... ²⁾	82470	54596	246612
производство, передача и распределение пара и горячей воды (тепловой энергии)	59372	18573	58302	538994	318366	203256	96256
строительство	198195	278772	421784	1384889	1291309	1349260	824349

Продолжение

	Сумма убытка, тыс. рублей						
	2005	2010	2012	2013	2014	2015	2016
оптовая и розничная торговля; ремонт автотранспортных средств, мотоциклов, бытовых изделий и предметов личного пользования	157868	785317	601910	1004746	1899559	2699265	1743357
<i>в том числе:</i>							
торговля автотранспортными средствами и мотоциклами, их техническое обслуживание и ремонт	14061	21945	62464	75349	80834	242765	216259
оптовая торговля, включая торговлю через агентов, кроме торговли автотранспортными средствами и мотоциклами	120355	156754	383648	425574	1242109	1763545	1144298
розничная торговля, кроме торговли автотранспортными средствами и мотоциклами; ремонт бытовых изделий и предметов личного пользования	23452	606618	155798	503823	576616	692955	382800
гостиницы и рестораны	7595	31864	56559	91360	135854	166492	195057
транспорт и связь	206163	197443	261201	525856	1066250	1041718	440059
<i>из них</i> связь	123940	3800	1175	2778	9916	11453	27223
финансовая деятельность	1148	133869	10082	112586	36059	39669	12818
операции с недвижимым имуществом, аренда и предоставление услуг	626720	114420	562946	473935	1498939	1915247	1320712

Окончание

	Сумма убытка, тыс. рублей						
	2005	2010	2012	2013	2014	2015	2016
государственное управление и обеспечение военной безопасности; социальное страхование	... ²⁾	-	... ²⁾	-	-	-	16
образование	2865	10110	105	7878	3342	6610	29348
здравоохранение и предоставление социальных услуг	... ²⁾	5971	39056	33851	35132	30470	22755
предоставление прочих коммунальных, социальных и персональных услуг	24317	115187	11020	113743	215082	299394	221447

¹⁾ По данным бухгалтерской отчетности.

РЕНТАБЕЛЬНОСТЬ ПРОДАННЫХ ТОВАРОВ, ПРОДУКЦИИ (РАБОТ, УСЛУГ) И АКТИВОВ ОРГАНИЗАЦИЙ ПО ВИДАМ ЭКОНОМИЧЕСКОЙ ДЕЯТЕЛЬНОСТИ¹⁾

в процентах

	Рентабельность проданных товаров, продукции (работ, услуг)						
	2005	2010	2012	2013	2014	2015	2016
Всего в экономике	3,8	4,7	4,8	4,5	3,7	6,2	5,3
<i>в том числе:</i>							
сельское хозяйство, охота и лесное хозяйство	-1,7	-6,8	-5,0	-10,5	2,6	8,3	6,9
рыболовство, рыбоводство	-0,1	31,9	21,7	0,8	-9,7	12,5	28,5
добыча полезных ископаемых	11,7	-6,5	-0,5	-2,2	-6,7	-5,4	-4,6
<i>из неё:</i>							
добыча топливно-энергетических полезных ископаемых	-14,3	... ²⁾	... ²⁾	-38,8	-84,2	0,1	-100,0
добыча полезных ископаемых, кроме топливно-энергетических	13,4	-5,9	-0,5	-2,1	-6,7	-5,5	-4,5
обрабатывающие производства	5,9	6,0	7,3	7,6	7,2	11,9	7,8
<i>из них:</i>							
производство пищевых продуктов, включая напитки, и табака	2,9	4,4	3,4	4,3	3,1	5,8	8,5
текстильное и швейное производство	0,3	1,3	-5,3	-1,2	-6,0	-3,1	-1,0
производство кожи, изделий из кожи и производство обуви	7,4	0,5	1,8	2,3	-0,1	1,2	2,8
обработка древесины и производство изделий из дерева	-3,6	1,7	13,3	20,4	11,1	1,0	-5,3
целлюлозно-бумажное производство; издательская и полиграфическая деятельность	6,8	11,7	13,0	11,0	6,4	5,2	6,2
производство кокса и нефтепродуктов	... ²⁾	-2,8	-64,9	14,5	14,3	19,1	-85,6
химическое производство	34,9	25,0	34,2	29,4	27,7	64,7	28,1
производство резиновых и пластмассовых изделий	7,6	3,2	3,9	3,8	5,7	6,4	5,3
производство прочих неметаллических минеральных продуктов	1,3	-0,7	5,5	6,2	5,9	5,1	4,6
металлургическое производство и производство готовых металлических изделий	6,0	3,5	5,2	3,0	2,3	1,4	3,7
производство машин и оборудования	4,7	4,8	2,9	4,1	-0,7	3,3	4,0
производство электрооборудования, электронного и оптического оборудования	7,1	6,8	6,1	5,6	7,8	8,1	7,6
производство транспортных средств и оборудования	2,2	4,7	3,8	2,3	7,5	8,0	8,1
прочие производства	1,8	1,3	1,2	2,3	3,6	3,1	4,3

Продолжение

	Рентабельность проданных товаров, продукции (работ, услуг)						
	2005	2010	2012	2013	2014	2015	2016
производство и распределение электроэнергии, газа и воды	4,0	3,4	1,7	1,3	3,1	2,6	3,1
<i>из них:</i>							
производство, передача и распределение электроэнергии	6,0	3,7	0,9	0,0	14,8	7,7	3,4
производство, передача и распределение пара и горячей воды (тепловой энергии)	-0,7	4,2	2,9	0,3	1,9	-0,6	1,3
строительство	4,2	7,4	7,2	1,4	0,9	3,3	7,2
оптовая и розничная торговля; ремонт автотранспортных средств, мотоциклов, бытовых изделий и предметов личного пользования	2,3	3,8	3,4	3,0	3,1	3,2	3,4
<i>в том числе:</i>							
торговля автотранспортными средствами и мотоциклами, их техническое обслуживание и ремонт	2,6	5,8	2,8	2,2	2,2	3,0	3,4
оптовая торговля, включая торговлю через агентов, кроме торговли автотранспортными средствами и мотоциклами	1,9	3,0	3,3	2,9	2,9	3,0	3,1
розничная торговля, кроме торговли автотранспортными средствами и мотоциклами; ремонт бытовых изделий и предметов личного пользования	3,6	4,8	5,1	4,9	5,3	5,0	5,6
гостиницы и рестораны	1,1	14,7	15,2	14,2	10,8	6,1	8,4
транспорт и связь	-3,5	4,9	4,2	5,1	4,8	5,5	4,2
<i>из них связь</i>	-25,0	1,8	13,4	18,4	16,7	18,3	6,5
финансовая деятельность	21,9	5,9	4,0	-4,4	0,8	1,7	9,6
операции с недвижимым имуществом, аренда и предоставление услуг	-0,6	7,0	5,7	10,2	13,6	12,8	13,8
государственное управление и обеспечение военной безопасности; социальное страхование	-	-	-	-	24,2	10,7	11,0
образование	6,8	11,0	-0,6	2,3	4,5	26,6	-0,4
здравоохранение и предоставление социальных услуг	11,6	4,4	-2,1	12,3	8,4	9,6	19,7
предоставление прочих коммунальных, социальных и персональных услуг	-4,0	0,0	-7,4	-5,1	-5,0	1,8	-0,6

Продолжение

	Рентабельность активов						
	2005	2010	2012	2013	2014	2015	2016
Всего в экономике	3,6	4,7	5,0	3,8	1,6	5,6	6,1
<i>в том числе:</i>							
сельское хозяйство, охота и лесное хозяйство	0,2	1,9	0,3	-2,0	-1,0	0,5	3,4
рыболовство, рыбоводство	-6,1	8,9	6,8	-0,6	-25,7	-7,4	4,0
добыча полезных ископаемых	7,2	-6,7	-3,4	-2,3	-4,5	7,7	-8,7
<i>из неё:</i>							
добыча топливно-энергетических полезных ископаемых	-91,9	... ²⁾	... ²⁾	-6,4	-4,5	-17,7	-12,9
добыча полезных ископаемых, кроме топливно-энергетических	15,0	-5,7	-3,4	-2,1	-4,5	7,7	-8,7
обрабатывающие производства	6,1	4,5	6,4	5,7	0,2	8,4	6,8
<i>из них:</i>							
производство пищевых продуктов, включая напитки, и табака	0,8	-1,3	0,2	2,1	-1,5	2,5	13,3
текстильное и швейное производство	-2,3	1,5	-12,9	-11,3	-30,1	-1,5	0,1
производство кожи, изделий из кожи и производство обуви	6,3	7,6	9,1	9,7	6,1	4,1	14,3
обработка древесины и производство изделий из дерева	-7,2	-4,6	5,6	9,4	0,2	0,7	-2,8
целлюлозно-бумажное производство; издательская и полиграфическая деятельность	9,1	11,8	16,2	13,0	3,5	8,2	9,7
производство кокса и нефтепродуктов	... ²⁾	-1,4	-19,8	-0,5	0,3	-8,8	-11,7
химическое производство	38,8	15,8	17,5	14,6	1,1	21,8	16,0
производство резиновых и пластмассовых изделий	2,0	2,8	2,6	3,3	3,5	3,5	4,6
производство прочих неметаллических минеральных продуктов	7,1	-3,3	3,4	3,8	1,3	1,1	6,9
металлургическое производство и производство готовых металлических изделий	6,9	1,5	4,3	1,3	-5,2	-3,2	4,2
производство машин и оборудования	5,1	3,5	0,2	0,1	-4,2	1,3	-1,0
производство электрооборудования, электронного и оптического оборудования	7,7	7,4	8,6	6,6	4,9	14,5	10,3
производство транспортных средств и оборудования	-1,1	5,0	4,5	-0,1	5,5	6,7	6,2
прочие производства	1,3	2,2	0,3	0,6	1,4	3,5	-0,8

Окончание

	Рентабельность активов						
	2005	2010	2012	2013	2014	2015	2016
производство и распределение электроэнергии, газа и воды	5,2	4,0	1,1	-23,4	0,7	1,3	2,6
<i>из них:</i>							
производство, передача и распределение электроэнергии	8,4	0,7	1,0	-113,2	2,6	4,7	-4,1
производство, передача и распределение пара и горячей воды (тепловой энергии)	-1,6	3,1	0,0	-7,3	-3,7	-3,3	0,7
строительство	2,9	5,0	2,2	0,3	1,1	0,4	4,4
оптовая и розничная торговля; ремонт автотранспортных средств, мотоциклов, бытовых изделий и предметов личного пользования	5,0	6,0	6,4	5,8	4,7	5,5	5,6
<i>в том числе:</i>							
торговля автотранспортными средствами и мотоциклами, их техническое обслуживание и ремонт	3,4	15,0	7,2	5,7	7,1	7,9	7,7
оптовая торговля, включая торговлю через агентов, кроме торговли автотранспортными средствами и мотоциклами	4,3	4,5	5,2	5,2	3,6	4,7	4,8
розничная торговля, кроме торговли автотранспортными средствами и мотоциклами; ремонт бытовых изделий и предметов личного пользования	8,2	5,2	11,6	9,5	10,0	9,2	10,6
гостиницы и рестораны	4,6	11,2	13,3	10,5	6,3	4,9	8,2
транспорт и связь	-4,1	5,4	4,5	5,3	3,1	3,7	9,0
<i>из них связь</i>	-28,5	0,7	4,3	18,2	12,8	19,3	6,2
финансовая деятельность	19,9	-10,8	2,6	-2,3	0,1	1,0	2,5
операции с недвижимым имуществом, аренда и предоставление услуг	-1,9	7,3	2,6	7,4	2,9	3,2	6,3
государственное управление и обеспечение военной безопасности; социальное страхование	-	-	-	-	43,5	56,0	5,3
образование	2,2	9,5	7,9	1,5	7,5	28,1	-0,2
здравоохранение и предоставление социальных услуг	12,3	2,7	-3,5	8,5	6,1	9,2	16,2
предоставление прочих коммунальных, социальных и персональных услуг	-2,2	-4,2	18,9	0,4	-3,6	-1,6	0,9

¹⁾ По данным бухгалтерской отчетности. Знак (-) означает убыточность.

**ОТДЕЛЬНЫЕ ПОКАЗАТЕЛИ ПЛАТЕЖЕСПОСОБНОСТИ И ФИНАНСОВОЙ
УСТОЙЧИВОСТИ ОРГАНИЗАЦИЙ ПО ВИДАМ ЭКОНОМИЧЕСКОЙ
ДЕЯТЕЛЬНОСТИ¹⁾**

на конец года; в процентах

	Коэффициент текущей ликвидности	Коэффициент обеспеченности собственными оборотными средствами³⁾	Коэффициент автономии⁴⁾
	2005		
Всего	111,3	2,8	50,7
<i>в том числе:</i>			
сельское хозяйство, охота и лесное хозяйство	163,4	22,5	72,8
рыболовство, рыбоводство	265,3	-115,8	14,3
добыча полезных ископаемых	86,9	-14,4	53,4
<i>из неё:</i>			
добыча топливно-энергетических полезных ископаемых	12,9	-627,6	-204,2
добыча полезных ископаемых, кроме топливно-энергетических	154,1	35,1	73,6
обрабатывающие производства	112,0	-4,0	31,6
<i>из них:</i>			
производство пищевых продуктов, включая напитки, и табака	66,2	-46,8	8,1
текстильное и швейное производство	80,2	-32,3	16,1
производство кожи, изделий из кожи и производство обуви	57,7	-46,9	34,3
обработка древесины и производство изделий из дерева	172,9	-54,8	6,6
целлюлозно-бумажное производство; издательская и полиграфическая деятельность	125,3	4,1	59,7
производство кокса и нефтепродуктов	... ²⁾	... ²⁾	... ²⁾
химическое производство	308,0	23,7	48,9
производство резиновых и пластмассовых изделий	106,4	-22,3	44,5
производство прочих неметаллических минеральных продуктов	74,5	-47,7	28,9
металлургическое производство и производ- ство готовых металлических изделий	127,3	5,8	42,5
производство машин и оборудования	134,8	4,0	42,9
производство электрооборудования, элект- ронного и оптического оборудования	202,7	19,6	52,3

Продолжение

	Коэффициент текущей ликвидности	Коэффициент обеспеченности собственными оборотными средствами ³⁾	Коэффициент автономии ⁴⁾
производство транспортных средств и оборудования	89,5	-30,3	43,7
прочие производства	124,4	18,5	27,3
производство и распределение электроэнергии, газа и воды	80,5	-0,1	61,4
<i>из них:</i>			
производство, передача и распределение электроэнергии	77,8	12,0	73,4
производство, передача и распределение пара и горячей воды (тепловой энергии)	80,6	-11,3	38,9
строительство	124,8	13,6	40,1
оптовая и розничная торговля; ремонт автотранспортных средств, мотоциклов, бытовых изделий и предметов личного пользования	113,1	13,9	27,2
<i>в том числе:</i>			
торговля автотранспортными средствами и мотоциклами, их техническое обслуживание и ремонт	112,2	14,4	22,1
оптовая торговля, включая торговлю через агентов, кроме торговли автотранспортными средствами и мотоциклами	103,3	5,9	18,0
розничная торговля, кроме торговли автотранспортными средствами и мотоциклами; ремонт бытовых изделий и предметов личного обихода	169,0	42,2	58,0
гостиницы и рестораны	61,5	-58,2	40,1
транспорт и связь	90,4	-70,8	23,9
<i>из них СВЯЗЬ</i>	18,3	-628,6	-73,6
операции с недвижимым имуществом, аренда и предоставление услуг	60,2	-36,2	88,1
государственное управление и обеспечение военной безопасности; социальное страхование	111,3	11,0	49,3
образование	49,7	-147,8	25,7
здравоохранение и предоставление социальных услуг	70,7	-37,5	69,9
предоставление прочих коммунальных, социальных и персональных услуг	75,5	-62,8	43,2

Продолжение

	Коэффициент текущей ликвидности	Коэффициент обеспеченности собственными оборотными средствами ³⁾	Коэффициент автономии ⁴⁾
2010			
Всего	122,7	-14,9	29,5
<i>в том числе:</i>			
сельское хозяйство, охота и лесное хозяйство	111,6	-88,3	39,9
рыболовство, рыбоводство	541,2	37,9	61,4
добыча полезных ископаемых	170,3	-33,7	30,8
<i>из неё:</i>			
добыча топливно-энергетических полезных ископаемых	... ²⁾	... ²⁾	... ²⁾
добыча полезных ископаемых, кроме топливно-энергетических	189,9	-28,8	33,3
обрабатывающие производства	125,7	-24,4	29,8
<i>из них:</i>			
производство пищевых продуктов, включая напитки, и табака	90,3	-31,5	8,6
текстильное и швейное производство	95,4	-39,4	22,8
производство кожи, изделий из кожи и производство обуви	116,7	15,9	34,3
обработка древесины и производство изделий из дерева	301,2	-138,7	-7,7
целлюлозно-бумажное производство; издательская и полиграфическая деятельность	152,4	-8,1	40,1
производство кокса и нефтепродуктов	6,6	-1450,8	-3,4
химическое производство	262,8	-37,9	57,6
производство резиновых и пластмассовых изделий	127,7	-7,5	41,1
производство прочих неметаллических минеральных продуктов	126,3	-28,9	35,2
металлургическое производство и производство готовых металлических изделий	104,5	-49,7	20,8
производство машин и оборудования	132,3	6,7	49,0
производство электрооборудования, электронного и оптического оборудования	126,5	8,2	36,3
производство транспортных средств и оборудования	113,9	1,2	50,0
прочие производства	111,6	10,2	18,0

Продолжение

	Коэффициент текущей ликвидности	Коэффициент обеспеченности собственными оборотными средствами ³⁾	Коэффициент автономии ⁴⁾
производство и распределение электроэнергии, газа и воды	97,2	-10,4	29,4
<i>из них:</i>			
производство, передача и распределение электроэнергии	105,9	-8,9	23,4
производство, передача и распределение пара и горячей воды (тепловой энергии)	83,1	-24,4	18,1
строительство	117,4	-9,7	21,6
оптовая и розничная торговля; ремонт автотранспортных средств, мотоциклов, бытовых изделий и предметов личного пользования	123,8	7,7	22,1
<i>в том числе:</i>			
торговля автотранспортными средствами и мотоциклами, их техническое обслуживание и ремонт	140,1	13,4	39,1
оптовая торговля, включая торговлю через агентов, кроме торговли автотранспортными средствами и мотоциклами	117,2	6,9	16,6
розничная торговля, кроме торговли автотранспортными средствами и мотоциклами; ремонт бытовых изделий и предметов личного обихода	155,9	7,3	32,2
гостиницы и рестораны	314,0	32,7	48,1
транспорт и связь	106,3	-64,7	44,6
<i>из них</i> СВЯЗЬ	78,5	-609,6	3,5
финансовая деятельность	158,5	2,5	40,7
операции с недвижимым имуществом, аренда и предоставление услуг	126,7	-12,0	33,9
государственное управление и обеспечение военной безопасности; социальное страхование	... ²⁾	... ²⁾	... ²⁾
образование	115,6	-204,4	37,5
здравоохранение и предоставление социальных услуг	277,1	63,0	86,3
предоставление прочих коммунальных, социальных и персональных услуг	123,4	-4,3	48,5

Продолжение

	Коэффициент текущей ликвидности	Коэффициент обеспеченности собственными оборотными средствами ³⁾	Коэффициент автономии ⁴⁾
2012			
Всего	125,8	-6,6	33,3
<i>в том числе:</i>			
сельское хозяйство, охота и лесное хозяйство	115,3	-88,9	32,8
рыболовство, рыбоводство	385,6	19,9	42,3
добыча полезных ископаемых	98,1	-93,4	42,3
<i>из неё:</i>			
добыча топливно-энергетических полезных ископаемых	-	-	-
добыча полезных ископаемых, кроме топливно-энергетических	98,1	-93,4	43,2
обрабатывающие производства	142,9	2,7	42,1
<i>из них:</i>			
производство пищевых продуктов, включая напитки, и табака	109,4	-30,1	16,2
текстильное и швейное производство	59,4	-80,7	-27,5
производство кожи, изделий из кожи и производство обуви	122,6	18,4	27,5
обработка древесины и производство изделий из дерева	195,2	-63,6	52,9
целлюлозно-бумажное производство; издательская и полиграфическая деятельность	209,3	28,4	43,6
производство кокса и нефтепродуктов	34,2	-192,1	-46,7
химическое производство	393,5	24,9	71,0
производство резиновых и пластмассовых изделий	114,1	-14,9	32,1
производство прочих неметаллических минеральных продуктов	182,4	-8,3	31,6
металлургическое производство и производство готовых металлических изделий	120,7	-15,5	22,7
производство машин и оборудования	121,7	4,7	44,1
производство электрооборудования, электронного и оптического оборудования	130,3	11,5	34,8
производство транспортных средств и оборудования	132,8	9,3	47,4
прочие производства	146,7	29,5	35,6

Продолжение

	Коэффициент текущей ликвидности	Коэффициент обеспеченности собственными оборотными средствами ³⁾	Коэффициент автономии ⁴⁾
производство и распределение электроэнергии, газа и воды	95,9	-11,0	17,9
<i>из них:</i>			
производство, передача и распределение электроэнергии	101,3	1,1	16,8
производство, передача и распределение пара и горячей воды (тепловой энергии)	92,4	-24,1	1,6
строительство	99,4	-19,0	16,3
оптовая и розничная торговля; ремонт автотранспортных средств, мотоциклов, бытовых изделий и предметов личного пользования	131,5	12,4	23,3
<i>в том числе:</i>			
торговля автотранспортными средствами и мотоциклами, их техническое обслуживание и ремонт	142,0	19,9	41,3
оптовая торговля, включая торговлю через агентов, кроме торговли автотранспортными средствами и мотоциклами	125,0	8,7	16,1
розничная торговля, кроме торговли автотранспортными средствами и мотоциклами; ремонт бытовых изделий и предметов личного обихода	174,8	27,9	42,9
гостиницы и рестораны	240,2	36,1	50,7
транспорт и связь	82,3	-93,4	31,8
<i>из них</i> СВЯЗЬ	56,8	-807,0	8,8
финансовая деятельность	450,8	12,0	53,6
операции с недвижимым имуществом, аренда и предоставление услуг	93,8	-47,5	24,1
государственное управление и обеспечение военной безопасности; социальное страхование	295,2	66,1	69,5
образование	212,9	-15,4	57,0
здравоохранение и предоставление социальных услуг	82,2	-23,8	54,9
предоставление прочих коммунальных, социальных и персональных услуг	141,1	15,6	52,6

Продолжение

	Коэффициент текущей ликвидности	Коэффициент обеспеченности собственными оборотными средствами ³⁾	Коэффициент автономии ⁴⁾
2013			
Всего	127,6	-5,7	32,6
<i>в том числе:</i>			
сельское хозяйство, охота и лесное хозяйство	107,3	-107,1	29,3
рыболовство, рыбоводство	93,0	-63,6	12,6
добыча полезных ископаемых	75,6	-86,9	23,9
<i>из неё:</i>			
добыча топливно-энергетических полезных ископаемых	127,4	21,5	22,6
добыча полезных ископаемых, кроме топливно-энергетических	72,6	-98,0	24,0
обрабатывающие производства	151,2	8,3	42,3
<i>из них:</i>			
производство пищевых продуктов, включая напитки, и табака	113,8	-37,1	19,3
текстильное и швейное производство	57,3	-90,3	-36,2
производство кожи, изделий из кожи и производство обуви	133,0	24,8	31,3
обработка древесины и производство изделий из дерева	271,5	-12,9	56,2
целлюлозно-бумажное производство; издательская и полиграфическая деятельность	169,6	18,2	40,8
производство кокса и нефтепродуктов	41,5	-158,7	-9,1
химическое производство	566,1	52,1	74,9
производство резиновых и пластмассовых изделий	121,4	-4,7	32,8
производство прочих неметаллических минеральных продуктов	146,4	-14,6	26,1
металлургическое производство и производство готовых металлических изделий	114,6	-25,6	21,1
производство машин и оборудования	119,1	2,4	41,4
производство электрооборудования, электронного и оптического оборудования	130,7	9,0	35,0
производство транспортных средств и оборудования	107,8	5,3	31,3
прочие производства	166,4	34,7	42,2

Продолжение

	Коэффициент текущей ликвидности	Коэффициент обеспеченности собственными оборотными средствами ³⁾	Коэффициент автономии ⁴⁾
производство и распределение электроэнергии, газа и воды	68,1	-52,4	1,1
<i>из них:</i>			
производство, передача и распределение электроэнергии	33,2	-201,6	-69,1
производство, передача и распределение пара и горячей воды (тепловой энергии)	80,9	-32,2	-3,1
строительство	105,4	-23,4	17,4
оптовая и розничная торговля; ремонт автотранспортных средств, мотоциклов, бытовых изделий и предметов личного пользования	135,2	12,0	23,3
<i>в том числе:</i>			
торговля автотранспортными средствами и мотоциклами, их техническое обслуживание и ремонт	148,3	19,9	40,5
оптовая торговля, включая торговлю через агентов, кроме торговли автотранспортными средствами и мотоциклами	128,9	9,1	17,3
розничная торговля, кроме торговли автотранспортными средствами и мотоциклами; ремонт бытовых изделий и предметов личного обихода	178,1	23,6	39,8
гостиницы и рестораны	215,1	28,7	48,9
транспорт и связь	83,2	-79,6	35,4
<i>из них</i> СВЯЗЬ	56,5	-519,0	26,1
финансовая деятельность	300,6	1,7	46,3
операции с недвижимым имуществом, аренда и предоставление услуг	101,8	-30,5	29,1
государственное управление и обеспечение военной безопасности; социальное страхование	84,2	-18,7	-18,7
образование	260,1	46,1	69,6
здравоохранение и предоставление социальных услуг	140,9	20,9	53,2
предоставление прочих коммунальных, социальных и персональных услуг	147,3	-10,4	45,7

Продолжение

	Коэффициент текущей ликвидности	Коэффициент обеспеченности собственными оборотными средствами ³⁾	Коэффициент автономии ⁴⁾
2014			
Всего	125,0	-4,9	26,8
<i>в том числе:</i>			
сельское хозяйство, охота и лесное хозяйство	108,0	-101,7	27,0
рыболовство, рыбоводство	67,0	-195,7	-48,6
добыча полезных ископаемых	77,6	-72,4	10,6
<i>из неё:</i>			
добыча топливно-энергетических полезных ископаемых	119,7	16,4	17,5
добыча полезных ископаемых, кроме топливно-энергетических	75,3	-80,0	10,3
обрабатывающие производства	153,8	6,2	35,0
<i>из них:</i>			
производство пищевых продуктов, включая напитки, и табака	92,9	-54,3	13,2
текстильное и швейное производство	51,7	-118,4	-60,7
производство кожи, изделий из кожи и производство обуви	133,0	24,8	30,2
обработка древесины и производство изделий из дерева	271,5	-48,8	51,9
целлюлозно-бумажное производство; издательская и полиграфическая деятельность	173,7	14,8	34,4
производство кокса и нефтепродуктов	47,2	-112,3	-0,2
химическое производство	284,6	39,9	54,5
производство резиновых и пластмассовых изделий	118,6	-11,5	30,3
производство прочих неметаллических минеральных продуктов	125,7	-12,7	21,8
металлургическое производство и производство готовых металлических изделий	115,5	-29,1	14,2
производство машин и оборудования	108,2	-4,9	35,7
производство электрооборудования, электронного и оптического оборудования	132,9	10,7	34,2
производство транспортных средств и оборудования	175,6	5,5	28,4
прочие производства	165,9	35,3	42,3

Продолжение

	Коэффициент текущей ликвидности	Коэффициент обеспеченности собственными оборотными средствами ³⁾	Коэффициент автономии ⁴⁾
производство и распределение электроэнергии, газа и воды	70,2	-51,2	-1,8
<i>из них:</i>			
производство, передача и распределение электроэнергии	44,2	-126,3	-72,2
производство, передача и распределение пара и горячей воды (тепловой энергии)	78,0	-44,2	-6,0
строительство	103,6	-12,6	8,5
оптовая и розничная торговля; ремонт автотранспортных средств, мотоциклов, бытовых изделий и предметов личного пользования	131,7	13,5	22,0
<i>в том числе:</i>			
торговля автотранспортными средствами и мотоциклами, их техническое обслуживание и ремонт	175,9	30,9	48,2
оптовая торговля, включая торговлю через агентов, кроме торговли автотранспортными средствами и мотоциклами	123,6	8,8	15,3
розничная торговля, кроме торговли автотранспортными средствами и мотоциклами; ремонт бытовых изделий и предметов личного обихода	191,9	36,1	46,4
гостиницы и рестораны	255,6	20,2	47,6
транспорт и связь	73,7	-69,6	35,3
<i>из них</i> СВЯЗЬ	25,5	-309,5	34,3
финансовая деятельность	186,4	14,2	41,8
операции с недвижимым имуществом, аренда и предоставление услуг	88,2	-55,6	23,5
государственное управление и обеспечение военной безопасности; социальное страхование	91,0	-9,9	-9,9
образование	122,7	-8,0	58,2
здравоохранение и предоставление социальных услуг	133,9	11,2	48,2
предоставление прочих коммунальных, социальных и персональных услуг	118,9	-42,0	40,1

Продолжение

	Коэффициент текущей ликвидности	Коэффициент обеспеченности собственными оборотными средствами ³⁾	Коэффициент автономии ⁴⁾
2015			
Всего	135,7	-1,9	30,4
<i>в том числе:</i>			
сельское хозяйство, охота и лесное хозяйство	128,1	-45,8	32,1
рыболовство, рыбоводство	112,7	-174,3	-31,8
добыча полезных ископаемых	84,8	-30,2	34,8
<i>из неё:</i>			
добыча топливно-энергетических полезных ископаемых	41,2	-142,9	-40,6
добыча полезных ископаемых, кроме топливно-энергетических	84,9	-30,1	34,9
обрабатывающие производства	181,4	6,0	39,4
<i>из них:</i>			
производство пищевых продуктов, включая напитки, и табака	86,2	-65,1	13,5
текстильное и швейное производство	61,6	-79,8	-31,1
производство кожи, изделий из кожи и производство обуви	208,1	7,6	12,9
обработка древесины и производство изделий из дерева	158,2	-207,4	26,5
целлюлозно-бумажное производство; издательская и полиграфическая деятельность	161,0	13,0	35,2
производство кокса и нефтепродуктов	36,1	-177,4	-37,2
химическое производство	826,6	58,9	67,7
производство резиновых и пластмассовых изделий	151,7	6,8	37,8
производство прочих неметаллических минеральных продуктов	130,2	-23,7	30,6
металлургическое производство и производство готовых металлических изделий	97,5	-27,8	7,5
производство машин и оборудования	115,9	-9,6	34,2
производство электрооборудования, электронного и оптического оборудования	180,6	30,3	48,2
производство транспортных средств и оборудования	199,8	14,4	33,2
прочие производства	146,5	29,5	48,2

Продолжение

	Коэффициент текущей ликвидности	Коэффициент обеспеченности собственными оборотными средствами ³⁾	Коэффициент автономии ⁴⁾
производство и распределение электроэнергии, газа и воды	83,4	-23,0	20,0
<i>из них:</i>			
производство, передача и распределение электроэнергии	94,8	-7,1	40,1
производство, передача и распределение пара и горячей воды (тепловой энергии)	73,0	-41,4	-9,5
строительство	95,1	-32,8	7,9
оптовая и розничная торговля; ремонт автотранспортных средств, мотоциклов, бытовых изделий и предметов личного пользования	130,3	14,5	22,5
<i>в том числе:</i>			
торговля автотранспортными средствами и мотоциклами, их техническое обслуживание и ремонт	171,2	31,3	45,2
оптовая торговля, включая торговлю через агентов, кроме торговли автотранспортными средствами и мотоциклами	122,7	9,5	15,9
розничная торговля, кроме торговли автотранспортными средствами и мотоциклами; ремонт бытовых изделий и предметов личного обихода	184,2	39,7	49,6
гостиницы и рестораны	247,6	36,1	56,0
транспорт и связь	94,0	-37,9	33,7
<i>из них</i> СВЯЗЬ	163,0	30,4	66,0
финансовая деятельность	317,7	39,2	58,5
операции с недвижимым имуществом, аренда и предоставление услуг	92,6	-46,8	19,3
государственное управление и обеспечение военной безопасности; социальное страхование	227,0	56,0	56,0
образование	225,2	43,2	71,8
здравоохранение и предоставление социальных услуг	128,9	10,0	47,0
предоставление прочих коммунальных, социальных и персональных услуг	108,5	-44,7	43,1

Продолжение

	Коэффициент текущей ликвидности	Коэффициент обеспеченности собственными оборотными средствами ³⁾	Коэффициент автономии ⁴⁾
2016			
Всего	135,6	3,3	32,2
<i>в том числе:</i>			
сельское хозяйство, охота и лесное хозяйство	119,4	-53,4	31,4
рыболовство, рыбоводство	81,1	-146,0	-35,6
добыча полезных ископаемых	88,2	-24,8	27,0
<i>из неё:</i>			
добыча топливно-энергетических полезных ископаемых	58,1	-72,1	-17,7
добыча полезных ископаемых, кроме топливно-энергетических	88,7	-24,2	27,5
обрабатывающие производства	175,4	14,1	43,6
<i>из них:</i>			
производство пищевых продуктов, включая напитки, и табака	82,2	-68,7	9,4
текстильное и швейное производство	68,8	-82,0	-34,7
производство кожи, изделий из кожи и производство обуви	144,7	19,2	23,3
обработка древесины и производство изделий из дерева	172,5	-245,1	38,1
целлюлозно-бумажное производство; издательская и полиграфическая деятельность	152,3	13,1	31,0
производство кокса и нефтепродуктов	30,4	-233,8	-94,6
химическое производство	348,5	63,8	69,4
производство резиновых и пластмассовых изделий	169,4	16,4	44,2
производство прочих неметаллических минеральных продуктов	125,6	-41,5	22,6
металлургическое производство и производство готовых металлических изделий	107,5	-16,0	16,7
производство машин и оборудования	131,1	4,5	36,3
производство электрооборудования, электронного и оптического оборудования	195,9	34,5	51,8
производство транспортных средств и оборудования	160,8	25,2	43,2
прочие производства	154,0	32,3	38,8

Окончание

	Коэффициент текущей ликвидности	Коэффициент обеспеченности собственными оборотными средствами ³⁾	Коэффициент автономии ⁴⁾
производство и распределение электроэнергии, газа и воды	85,5	-20,1	22,9
<i>из них:</i>			
производство, передача и распределение электроэнергии	86,1	-16,6	31,3
производство, передача и распределение пара и горячей воды (тепловой энергии)	74,7	-39,2	-3,4
строительство	115,0	-3,9	19,6
оптовая и розничная торговля; ремонт автотранспортных средств, мотоциклов, бытовых изделий и предметов личного пользования	132,3	13,3	22,0
<i>в том числе:</i>			
торговля автотранспортными средствами и мотоциклами, их техническое обслуживание и ремонт	158,4	28,3	42,5
оптовая торговля, включая торговлю через агентов, кроме торговли автотранспортными средствами и мотоциклами	125,6	8,3	15,8
розничная торговля, кроме торговли автотранспортными средствами и мотоциклами; ремонт бытовых изделий и предметов личного обихода	187,4	40,9	49,6
гостиницы и рестораны	235,9	34,7	54,5
транспорт и связь	94,4	-35,1	34,2
<i>из них</i> СВЯЗЬ	129,9	21,1	60,3
финансовая деятельность	376,1	44,1	58,5
операции с недвижимым имуществом, аренда и предоставление услуг	80,9	-57,7	9,9
государственное управление и обеспечение военной безопасности; социальное страхование	104,9	4,7	4,7
образование	191,7	28,0	70,4
здравоохранение и предоставление социальных услуг	175,7	33,1	57,2
предоставление прочих коммунальных, социальных и персональных услуг	93,6	-59,2	27,6

¹⁾ По данным бухгалтерской отчетности.

³⁾ Знак минус означает недостаток собственных источников для формирования оборотных активов.

⁴⁾ Знак минус означает недостаток собственных оборотных средств для покрытия своих обязательств.

**ФИНАНСОВЫЕ ВЛОЖЕНИЯ ОРГАНИЗАЦИЙ
ПО ВИДАМ ЭКОНОМИЧЕСКОЙ ДЕЯТЕЛЬНОСТИ¹⁾³⁾**

на конец года; миллионов рублей

	Финансовые вложения						
	2005	2010	2012	2013	2014	2015	2016
Всего	6058	30828	32349	38167	46967	48375	62848
<i>в том числе:</i>							
сельское хозяйство, охота и лесное хозяйство	123	239	187	147	230	149	200
рыболовство, рыбоводство	-	-	-	-	-	-	-
добыча полезных ископаемых	17	102	328	297	62	18	20
<i>из неё:</i>							
добыча топливно-энергетических полезных ископаемых	5	-	-	-	-	-	-
добыча полезных ископаемых, кроме топливно-энергетических	12	102	328	297	62	18	20
обрабатывающие производства	3093	18043	25302	30453	39540	42515	53281
<i>из них:</i>							
производство пищевых продуктов, включая напитки, и табака	320	1310	1092	1228	1351	1469	1208
текстильное и швейное производство	116	105	165	465	438	133	123
производство кожи, изделий из кожи и производство обуви	4	-	-	-	-	-	-
обработка древесины и производство изделий из дерева	28	206	576	725	580	7	9
целлюлозно-бумажное производство; издательская и полиграфическая деятельность	34	150	57	9	95	66	108
производство кокса и нефтепродуктов	... ²⁾	649	-	-	-	-	-
химическое производство	227	12496	18699	22959	31150	31515	43251
производство резиновых и пластмассовых изделий	31	90	4	20	46	51	94
производство прочих неметаллических минеральных продуктов	335	173	466	312	324	326	293
металлургическое производство и производство готовых металлических изделий	15	129	455	493	310	454	539
производство машин и оборудования	218	637	632	624	628	342	593
производство электрооборудования, электронного и оптического оборудования	37	97	374	619	748	799	757
производство транспортных средств и оборудования	47	282	928	975	1151	1989	894

Продолжение

	Финансовые вложения						
	2005	2010	2012	2013	2014	2015	2016
прочие производства	1679	1719	1853	2024	2719	5365	5412
производство и распределение электроэнергии, газа и воды	235	1465	2087	759	479	324	350
<i>из них:</i>							
производство, передача и распределение электроэнергии	177	1349	2025	728	446	288	288
производство, передача и распределение пара и горячей воды (тепловой энергии)	3	63	-	-	-	1	1
строительство	406	1145	959	623	370	820	174
оптовая и розничная торговля; ремонт автотранспортных средств, мотоциклов, бытовых изделий и предметов личного пользования	539	7253	1539	2618	2667	1675	5855
<i>в том числе:</i>							
торговля автотранспортными средствами и мотоциклами, их техническое обслуживание и ремонт	4	291	16	1	110	79	500
оптовая торговля, включая торговлю через агентов, кроме торговли автотранспортными средствами и мотоциклами	456	6149	1433	2470	2398	1370	5127
розничная торговля, кроме торговли автотранспортными средствами и мотоциклами; ремонт бытовых изделий и предметов личного обихода	79	813	90	147	159	226	228
гостиницы и рестораны	4	28	37	36	36	39	38
транспорт и связь	45	440	108	382	211	205	326
<i>из них</i> СВЯЗЬ	1	6	-	1	-	-	0,0
финансовая деятельность	1486	708	807	1487	1488	1380	1052
операции с недвижимым имуществом, аренда и предоставление услуг	100	1280	945	1333	1859	1202	1520
государственное управление и обеспечение военной безопасности; социальное страхование	... ²⁾	... ²⁾	-	-	-	-	-
образование	0,0	2	-	-	-	1	4
здравоохранение и предоставление социальных услуг	7	13	-	-	4	-	-
предоставление прочих коммунальных, социальных и персональных услуг	2	110	49	30	21	47	29

Продолжение

	в том числе долгосрочные						
	2005	2010	2012	2013	2014	2015	2016
Всего	1588	16612	20014	16798	11009	13081	8463
<i>в том числе:</i>							
сельское хозяйство, охота и лесное хозяйство	13	33	15	24	5	0,0	0,0
рыболовство, рыбоводство	-	-	-	-	-	-	-
добыча полезных ископаемых	9	94	282	279	11	17	18
<i>из неё:</i>							
добыча топливно-энергетических полезных ископаемых	5	-	-	-	-	-	-
добыча полезных ископаемых, кроме топливно-энергетических	4	94	282	279	11	17	18
обрабатывающие производства	981	13452	17877	14130	9151	11403	6522
<i>из них:</i>							
производство пищевых продуктов, включая напитки, и табака	123	510	382	299	395	240	115
текстильное и швейное производство	11	17	57	68	36	9	9
производство кожи, изделий из кожи и производство обуви	4	-	-	-	-	-	-
обработка древесины и производство изделий из дерева	9	3	572	2	4	4	3
целлюлозно-бумажное производство; издательская и полиграфическая деятельность	31	63	7	2	2	1	2
производство кокса и нефтепродуктов	... ²⁾	639	-	-	-	-	-
химическое производство	201	11113	15087	12357	7193	6568	4655
производство резиновых и пластмассовых изделий	8	12	3	0,0	0,0	19	0,0
производство прочих неметаллических минеральных продуктов	288	84	116	247	122	83	46
металлургическое производство и производство готовых металлических изделий	15	56	92	91	20	9	6
производство машин и оборудования	9	117	126	219	248	31	137
производство электрооборудования, электронного и оптического оборудования	23	43	57	55	143	273	346
производство транспортных средств и оборудования	44	251	856	294	560	1306	856
прочие производства	215	544	522	496	430	2862	346

Продолжение

	в том числе долгосрочные						
	2005	2010	2012	2013	2014	2015	2016
производство и распределение электроэнергии, газа и воды	227	451	351	315	30	319	322
<i>из них:</i>							
производство, передача и распределение электроэнергии	173	396	290	286	-	286	286
производство, передача и распределение пара и горячей воды (тепловой энергии)	-	0,0	-	-	-	1	1
строительство	100	72	185	138	14	425	55
оптовая и розничная торговля; ремонт автотранспортных средств, мотоциклов, бытовых изделий и предметов личного пользования	146	1822	356	774	769	255	804
<i>в том числе:</i>							
торговля автотранспортными средствами и мотоциклами, их техническое обслуживание и ремонт	2	8	0,0	0,0	28	0,0	376
оптовая торговля, включая торговлю через агентов, кроме торговли автотранспортными средствами и мотоциклами	96	1220	270	642	741	255	428
розничная торговля, кроме торговли автотранспортными средствами и мотоциклами; ремонт бытовых изделий и предметов личного обихода	48	594	86	132	-	-	0,0
гостиницы и рестораны	0,0	0,0	36	36	36	33	32
транспорт и связь	6	24	0,0	152	0,0	0,0	4
<i>из них</i> связь	1	-	-	-	-	-	-
финансовая деятельность	78	322	604	613	565	511	495
операции с недвижимым имуществом, аренда и предоставление услуг	26	342	299	329	421	97	194
государственное управление и обеспечение военной безопасности; социальное страхование	... ²⁾	... ²⁾	-	-	-	-	-
образование	0,0	0,0	-	-	-	-	0,0
здравоохранение и предоставление социальных услуг	0,0	0,0	-	-	-	-	-
предоставление прочих коммунальных, социальных и персональных услуг	1	0,0	8	8	7	21	16

Продолжение

	в том числе краткосрочные						
	2005	2010	2012	2013	2014	2015	2016
Всего	4470	14217	12335	21369	35958	35294	54386
<i>в том числе:</i>							
сельское хозяйство, охота и лесное хозяйство	110	206	172	123	225	149	199
рыболовство, рыбоводство	-	-	-	-	-	-	-
добыча полезных ископаемых	8	8	46	18	51	0,0	2
<i>из неё:</i>							
добыча топливно-энергетических полезных ископаемых	-	-	-	-	-	-	-
добыча полезных ископаемых, кроме топливно-энергетических	8	8	46	18	51	0,0	2
обрабатывающие производства	2112	4591	7425	16324	30389	31112	46759
<i>из них:</i>							
производство пищевых продуктов, включая напитки, и табака	197	800	710	930	956	1229	1093
текстильное и швейное производство	105	88	108	397	402	123	114
производство кожи, изделий из кожи и производство обуви	-	-	-	-	-	-	-
обработка древесины и производство изделий из дерева	19	203	4	722	576	4	6
целлюлозно-бумажное производство; издательская и полиграфическая деятельность	3	88	50	7	94	65	107
производство кокса и нефтепродуктов	... ²⁾	10	-	-	-	-	-
химическое производство	26	1383	3612	10602	23957	24947	38596
производство резиновых и пластмассовых изделий	23	78	1	19	46	32	94
производство прочих неметаллических минеральных продуктов	47	88	350	65	202	243	247
металлургическое производство и производство готовых металлических изделий	0,0	73	363	402	291	445	532
производство машин и оборудования	209	520	506	406	380	311	456
производство электрооборудования, электронного и оптического оборудования	14	54	317	564	605	526	410
производство транспортных средств и оборудования	3	30	72	680	590	683	38
прочие производства	1464	1175	1332	1528	2289	2504	5065

Окончание

	в том числе краткосрочные						
	2005	2010	2012	2013	2014	2015	2016
производство и распределение электроэнергии, газа и воды	8	1015	1736	444	448	5	29
<i>из них:</i>							
производство, передача и распределение электроэнергии	4	952	1735	442	446	2	2
производство, передача и распределение пара и горячей воды (тепловой энергии)	3	62	-	-	-	-	-
строительство	306	1073	774	485	356	395	119
оптовая и розничная торговля; ремонт автотранспортных средств, мотоциклов, бытовых изделий и предметов личного пользования	393	5431	1183	1844	1898	1420	5051
<i>в том числе:</i>							
торговля автотранспортными средствами и мотоциклами, их техническое обслуживание и ремонт	2	283	16	1	82	78	124
оптовая торговля, включая торговлю через агентов, кроме торговли автотранспортными средствами и мотоциклами	360	4929	1163	1828	1657	1115	4699
розничная торговля, кроме торговли автотранспортными средствами и мотоциклами; ремонт бытовых изделий и предметов личного обихода	31	219	4	15	159	226	228
гостиницы и рестораны	4	28	0,0	0,0	-	6	5
транспорт и связь	39	416	107	229	210	205	322
<i>из них</i> СВЯЗЬ	-	6	-	1	-	-	0,0
финансовая деятельность	1408	385	203	874	923	870	557
операции с недвижимым имуществом, аренда и предоставление услуг	74	937	646	1004	1438	1105	1326
государственное управление и обеспечение военной безопасности; социальное страхование	... ²⁾	... ²⁾	-	-	-	-	-
образование	0,0	2	-	-	-	1	4
здравоохранение и предоставление социальных услуг	7	13	-	-	4	-	-
предоставление прочих коммунальных, социальных и персональных услуг	1	110	41	23	14	26	13

¹⁾ По данным бухгалтерской отчетности.

³⁾ С 2012 г. без субъектов малого предпринимательства.

**ЗАДОЛЖЕННОСТЬ ОРГАНИЗАЦИЙ ПО ВИДАМ ЭКОНОМИЧЕСКОЙ
ДЕЯТЕЛЬНОСТИ В 2016 ГОДУ¹⁾**

на конец года; миллионов рублей

	Всего	в том числе			
		сельское хозяйство, охота и лесное хозяйство	добыча полезных ископаемых	обрабатывающие производства	производство и распределение электроэнергии, газа и воды
Дебиторская задолженность	56100,0	244,9	137,2	29535,7	5469,2
из нее просроченная	3561,3	6,9	... ²⁾	874,3	1466,4
в том числе задолженность покупателей за товары, работы, услуги	37326,5	156,8	127,6	19208,5	5111,2
из нее просроченная	3380,9	6,9	... ²⁾	734,4	1465,8
Кредиторская задолженность	68241,6	751,1	228,2	35181,5	6787,5
из нее просроченная	5186,4	... ²⁾	-	1247,0	2817,3
в том числе:					
задолженность в бюджет	2661,3	22,7	24,0	1818,9	239,9
из нее просроченная	71,0	... ²⁾	-	54,2	8,4
в том числе в федеральный бюджет	2001,4	17,2	16,8	1360,0	186,3
из нее просроченная	54,5	... ²⁾	-	43,4	4,3
задолженность в государственные внебюджетные фонды	987,1	19,5	9,7	724,8	80,7
из нее просроченная	152,7	... ²⁾	-	140,3	3,7
задолженность поставщикам за товары, работы, услуги	38858,4	348,6	107,5	18032,7	5908,4
из нее просроченная	4655,2	... ²⁾	-	891,4	2701,5
Задолженность по полученным кредитам и займам	75137,6	1424,7	297,3	61510,2	93,3
из нее просроченная	422,5	... ²⁾	-	... ²⁾	... ²⁾
Оборотные активы	176839,6	2496,5	337,9	124128,5	6262,6
Объем отгруженной продукции, выполненных работ, оказанных услуг (в фактических отпускных ценах с учетом НДС)	326163,0	6104,4	898,4	172316,9	20251,4

Продолжение

	в том числе			
	строитель- ство	оптовая и роз- ничная торговля; ремонт авто- транспортных средств, мото- циклов, бытовых изделий и пред- метов личного пользования	гостиницы и рестораны	транспорт и связь
Дебиторская задолженность	2479,9	13228,3	9,0	2372,5
<i>из нее</i> просроченная	63,7	174,3	... ²⁾	11,0
<i>в том числе</i> задолженность покупателей за товары, работы, услуги	1212,1	8325,6	8,2	1286,3
<i>из нее</i> просроченная	50,5	160,6	... ²⁾	9,1
Кредиторская задолженность	3642,3	14746,5	30,8	3660,2
<i>из нее</i> просроченная	52,8	7,8	... ²⁾	11,7
<i>в том числе:</i>				
задолженность в бюджет	120,1	220,5	4,6	118,2
<i>из нее</i> просроченная	... ²⁾	-	-	... ²⁾
<i>в том числе</i> в федераль- ный бюджет	99,4	177,7	1,7	72,3
<i>из нее</i> просроченная	... ²⁾	-	-	... ²⁾
задолженность в государ- ственные внебюджетные фонды	30,1	42,8	2,4	34,7
<i>из нее</i> просроченная	... ²⁾	-	-	-
задолженность постав- щикам за товары, работы, услуги	1693,3	9124,5	18,4	1698,7
<i>из нее</i> просроченная	11,2	7,8	... ²⁾	11,4
Задолженность по получен- ным кредитам и займам	522,9	8326,4	3,1	2129,0
<i>из нее</i> просроченная	-	... ²⁾	-	-
Оборотные активы	4755,9	29623,8	21,7	4016,1
Объем отгруженной продук- ции, выполненных работ, оказанных услуг (в факти- ческих отпускных ценах с учетом НДС)	6106,8	101509,2	195,6	11583,1

	в том числе				
	операции с недвижимым имуществом, аренда и предоставление услуг	гос. управление и обеспечение военной безопасности; социальное страхование	образование	здравоохранение и предоставление социальных услуг	предоставление прочих коммунальных, социальных и персональных услуг
Дебиторская задолженность	2257,3	-	27,4	80,6	199,8
из нее просроченная	837,1	-	... ²⁾	-	83,8
в том числе задолженность покупателей за товары, работы, услуги	1670,7	-	22,7	30,5	165,9
из нее просроченная	831,5	-	... ²⁾	-	83,8
Кредиторская задолженность	2932,3	-	26,4	52,4	199,9
из нее просроченная	966,4	-	... ²⁾	-	70,4
в том числе:					
задолженность в бюджет	72,9	-	3,0	2,9	13,6
из нее просроченная	... ²⁾	-	... ²⁾	-	2,6
в том числе в федеральный бюджет	56,5	-	1,3	2,3	9,9
из нее просроченная	... ²⁾	-	-	-	... ²⁾
задолженность в государственные внебюджетные фонды	30,4	-	1,7	1,9	8,4
из нее просроченная	... ²⁾	-	... ²⁾	-	1,8
задолженность поставщикам за товары, работы, услуги	1726,4	-	8,6	37,5	151,1
из нее просроченная	962,6	-	... ²⁾	-	64,7
Задолженность по полученным кредитам и займам	299,6	-	24,8	19,4	486,9
из нее просроченная	-	-	-	-	-
Оборотные активы	3568,5	-	86,1	303,0	320,3
Объем отгруженной продукции, выполненных работ, оказанных услуг (в фактических отпускных ценах с учетом НДС)	5724,1	-	340,1	310,9	797,3

¹⁾ Без субъектов малого предпринимательства.

ЗАДОЛЖЕННОСТЬ ОРГАНИЗАЦИЙ¹⁾

на конец года; миллионов рублей; 1995 г. - млрд. руб.

	1995	2005	2010	2012	2013	2014	2015	2016
Суммарная задолженность по обязательствам	2526,3	30466,9	86751,7	113714,5	129698,1	154779,5	146194,9	143379,1
<i>в том числе просроченная</i>	994,9	5333,8	4100,5	4164,2	7937,8	11108,8	5958,1	5608,9
Из суммарной задолженности								
кредиторская задолженность	1998,4	16438,4	38097,1	56819,0	70825,1	73591,5	72593,9	68241,6
<i>в том числе просроченная</i>	897,5	5107,9	3693,9	4119,7	7628,8	10569,7	5209,0	5186,4
задолженность по кредитам банков и займам	527,9	14028,5	48654,6	56895,5	58873,0	81188,0	73601,1	75137,6
<i>в том числе просроченная</i>	97,4	225,9	406,6	44,5	309,0	539,1	749,1	422,5
Дебиторская задолженность	1318,4	12819,2	35097,9	48359,8	53341,8	65335,2	61530,6	56100,0
<i>в том числе просроченная</i>	481,9	2623,5	3206,2	3544,7	5025,6	5940,5	3773,8	3561,3

¹⁾ Без субъектов малого предпринимательства.

**СТРУКТУРА ЗАДОЛЖЕННОСТИ ПО ОБЯЗАТЕЛЬСТВАМ ОРГАНИЗАЦИЙ
В 2016 ГОДУ¹⁾**

на конец года; в процентах

	Всего	в том числе			
		сельское хозяйство, охота и лесное хозяйство	добыча полезных ископаемых	обрабатывающие производства	производство и распределение электроэнергии, газа и воды
Суммарная задолженность по обязательствам	100	1,5	0,4	67,4	4,8
<i>в том числе</i> просроченная	100	1,0	-	28,3	50,3
Из суммарной задолженности					
кредиторская задолженность	100	1,1	0,3	51,6	9,9
<i>в том числе</i> просроченная	100	0,2	-	24,0	54,3
задолженность по полученным кредитам и займам	100	1,9	0,4	81,9	0,1
<i>в том числе</i> просроченная	100	11,4	-	80,3	0,5
Дебиторская задолженность	100	0,4	0,3	52,7	9,8
<i>в том числе</i> просроченная	100	0,2	1,1	24,6	41,2

Продолжение

	в том числе			
	строитель- ство	оптовая и рознич- ная торговля; ре- монт автотранс- портных средств, мотоциклов, быто- вых изделий и предметов личного пользования	гостиницы и рестора- ны	транспорт и связь
Суммарная задолжен- ность по обязательствам	2,9	16,1	0,0	4,0
<i>в том числе</i> просроченная	0,9	0,7	0,0	0,2
Из суммарной задолженности				
кредиторская задолженность	5,3	21,6	0,0	5,4
<i>в том числе</i> просроченная	1,0	0,2	0,0	0,2
задолженность по полу- ченным кредитам и займам	0,7	11,1	0,0	2,8
<i>в том числе</i> просроченная	-	7,8	-	-
Дебиторская задолженность	4,4	23,6	0,0	4,2
<i>в том числе</i> просроченная	1,8	4,9	0,1	0,3

	в том числе				
	операции с недвижимым имуществом, аренда и предоставление услуг	гос. управление и обеспечение военной безопасности; социальное страхование	образование	здравоохранение и предоставление социальных услуг	предоставление прочих коммунальных, социальных и персональных услуг
Суммарная задолженность по обязательствам	2,3	-	0,0	0,1	0,5
<i>в том числе просроченная</i>	17,2	-	0,1	-	1,3
Из суммарной задолженности					
кредиторская задолженность	4,3	-	0,0	0,1	0,3
<i>в том числе просроченная</i>	18,6	-	0,1	-	1,4
задолженность по полученным кредитам и займам	0,4	-	0,0	0,0	0,6
<i>в том числе просроченная</i>	-	-	-	-	-
Дебиторская задолженность	4,0	-	0,0	0,1	0,4
<i>в том числе просроченная</i>	23,5	-	0,0	-	2,4

¹⁾ Без субъектов малого предпринимательства.

**ПРОСРОЧЕННАЯ КРЕДИТОРСКАЯ ЗАДОЛЖЕННОСТЬ ОРГАНИЗАЦИЙ
ПО ВИДАМ ЭКОНОМИЧЕСКОЙ ДЕЯТЕЛЬНОСТИ
В 2016 ГОДУ¹⁾**

на конец года; миллионов рублей

	Просроченная кредиторская задолженность	в том числе		
		поставщикам	в бюджеты всех уровней	по платежам в государственные внебюджетные фонды
Всего	5186,4	4655,2	71,0	152,7
<i>в том числе:</i>				
сельское хозяйство, охота и лесное хозяйство	... ²⁾	... ²⁾	... ²⁾	... ²⁾
добыча полезных ископаемых	-	-	-	-
обрабатывающие производства	1247,0	891,4	54,2	140,3
производство и распределение электроэнергии, газа и воды	2817,3	2701,5	8,4	3,7
строительство	52,8	11,2	... ²⁾	... ²⁾
оптовая и розничная торговля; ремонт автотранспортных средств, мотоциклов, бытовых изделий и предметов личного пользования	7,8	7,8	-	-
гостиницы и рестораны	... ²⁾	... ²⁾	-	-
транспорт и связь	11,7	11,4	... ²⁾	-
операции с недвижимым имуществом, аренда и предоставление услуг	966,4	962,6	... ²⁾	... ²⁾
государственное управление и обеспечение военной безопасности; социальное страхование	-	-	-	-
образование	... ²⁾	... ²⁾	... ²⁾	... ²⁾
здравоохранение и предоставление социальных услуг	-	-	-	-
предоставление прочих коммунальных, социальных и персональных услуг	70,4	64,7	2,6	1,8

¹⁾ Без субъектов малого предпринимательства.

**ПРОСРОЧЕННАЯ ДЕБИТОРСКАЯ ЗАДОЛЖЕННОСТЬ ОРГАНИЗАЦИЙ
ПО ВИДАМ ЭКОНОМИЧЕСКОЙ ДЕЯТЕЛЬНОСТИ
В 2016 ГОДУ¹⁾**

на конец года; миллионов рублей

	Просроченная дебиторская задолженность	в том числе		
		покупателей	из нее	
			по полученным векселям	государственных заказчиков по оплате за поставленную продукцию
Всего	3561,3	3380,9	-	... ²⁾
<i>в том числе:</i>				
сельское хозяйство, охота и лесное хозяйство	6,9	6,9	-	-
добыча полезных ископаемых	... ²⁾	... ²⁾	-	-
обрабатывающие производства	874,3	734,4	-	-
производство и распределение электроэнергии, газа и воды	1466,4	1465,8	-	-
строительство	63,7	50,5	-	-
оптовая и розничная торговля; ремонт автотранспортных средств, мотоциклов, бытовых изделий и предметов личного пользования	174,3	160,6	-	-
гостиницы и рестораны	... ²⁾	... ²⁾	-	-
транспорт и связь	11,0	9,1	-	-
финансовая деятельность	... ²⁾	-	-	-
операции с недвижимым имуществом, аренда и предоставление услуг	837,1	831,5	-	... ²⁾
образование	... ²⁾	... ²⁾	-	-
здравоохранение и предоставление социальных услуг	-	-	-	-
предоставление прочих коммунальных, социальных и персональных услуг	83,8	83,8	-	-

¹⁾ Без субъектов малого предпринимательства.

**ПРЕВЫШЕНИЕ КРЕДИТОРСКОЙ ЗАДОЛЖЕННОСТИ НАД ДЕБИТОРСКОЙ
ЗАДОЛЖЕННОСТЬЮ ОРГАНИЗАЦИЙ ПО ВИДАМ ЭКОНОМИЧЕСКОЙ
ДЕЯТЕЛЬНОСТИ В 2016 ГОДУ¹⁾**

на конец года; миллионов рублей

	Дебиторская задолженность	Кредиторская задолженность	Превышение кредиторской задолженности над дебиторской	
			всего	в процентах к дебиторской задолженности
Всего	56100,0	68241,6	12141,6	21,6
<i>в том числе:</i>				
сельское хозяйство, охота и лесное хозяйство	244,9	751,1	506,2	в2,1р
добыча полезных ископаемых	137,2	228,2	91,0	66,4
добыча полезных ископа- емых, кроме топливно- энергетических	137,2	228,2	91,0	66,4
обрабатывающие производства	29535,7	35181,5	5645,8	19,1
<i>из них:</i>				
производство пищевых продуктов, включая напитки, и табака	2070,1	2378,8	308,7	14,9
текстильное и швейное производство	1390,6	2514,0	1123,4	80,8
обработка древесины и производство изделий из дерева	3094,7	2200,0	-894,7	-
целлюлозно-бумажное производство; издатель- ская и полиграфическая деятельность	246,7	667,7	421,0	170,6
химическое производство	4377,9	3282,1	-1095,8	-
производство резиновых и пластмассовых изделий	4819,7	5387,5	567,8	11,8
производство прочих неметаллических мине- ральных продуктов	273,0	577,9	304,9	111,7

Продолжение

	Дебиторская задолженность	Кредиторская задолженность	Превышение кредиторской задолженности над дебиторской	
			всего	в процентах к дебиторской задолженности
металлургическое произ- водство и производство готовых металлических изделий	1836,5	5012,2	3175,7	172,9
производство машин и оборудования	618,2	2071,3	1453,1	в2,4р
производство электро- оборудования, электрон- ного и оптического обору- дования	3467,6	4414,8	947,2	27,3
производство транспорт- ных средств и оборудова- ния	4389,1	4642,8	253,7	5,8
прочие производства	2951,4	2032,4	-919,0	-
производство и распреде- ление электроэнергии, газа и воды	5469,2	6787,5	1318,3	24,1
<i>из них:</i>				
производство, передача и распределение электро- энергии	154,8	453,7	298,9	193,2
производство, передача и распределение пара и го- рячей воды (тепловой энергии)	2251,2	3020,9	769,7	34,2
строительство	2479,9	3642,3	1162,4	46,9
оптовая и розничная торговля; ремонт авто- транспортных средств, мотоциклов, бытовых изделий и предметов личного пользования	13228,3	14746,5	1518,2	11,5
<i>в том числе:</i>				
торговля автотранспорт- ными средствами и мото- циклами, их техническое обслуживание и ремонт	1909,8	1125,4	-784,4	-
оптовая торговля, включая торговлю через агентов, кроме торговли автотранс- портными средствами и мотоциклами	10727,2	12471,8	1744,6	16,3

Окончание

	Дебиторская задолженность	Кредиторская задолженность	Превышение кредиторской задолженности над дебиторской	
			всего	в процентах к дебиторской задолженности
розничная торговля, кроме торговли автотранспорт- ными средствами и мото- циклами; ремонт бытовых изделий и предметов лич- ного обихода	591,3	1149,3	558	94,4
гостиницы и рестораны	9,0	30,8	21,8	2,4
транспорт и связь	2372,5	3660,2	1287,7	54,3
финансовая деятельность	... ²⁾	... ²⁾	-55,7	-
операции с недвижимым имуществом, аренда и предоставление услуг	2257,3	2932,3	675,0	29,9
образование	27,4	26,4	-1,0	-
здравоохранение и предо- ставление социальных услуг	80,6	52,4	-28,2	-
предоставление прочих коммунальных, социаль- ных и персональных услуг	199,8	199,9	0,1	0,1

¹⁾ Без субъектов малого предпринимательства.

**ЗАДОЛЖЕННОСТЬ ПОКУПАТЕЛЕЙ И ПОСТАВЩИКАМ ОРГАНИЗАЦИЙ
ПО ВИДАМ ЭКОНОМИЧЕСКОЙ ДЕЯТЕЛЬНОСТИ
В 2016 ГОДУ¹⁾**

на конец года, миллионов рублей

	Задолжен- ность покупа- телей	из нее просроченная		Задолжен- ность постав- щикам	из нее просроченная	
		всего	в процен- тах от общей задол- женности		всего	в процен- тах от общей задол- женности
Всего	37326,5	3380,9	9,1	38858,4	4655,2	12,0
<i>в том числе:</i>						
сельское хозяйство, охота и лесное хозяйство	156,8	6,9	4,4	348,6	... ²⁾	0,3
добыча полезных ископаемых	127,6	... ²⁾	29,5	107,5	-	-
<i>из неё:</i>						
добыча полезных ископаемых, кроме топливно-энергети- ческих	127,6	... ²⁾	29,5	107,5	-	-
обрабатывающие производства	19208,5	734,4	3,8	18032,7	891,4	4,9
<i>из них:</i>						
производство пище- вых продуктов, включая напитки, и табака	1413,1	50,5	3,6	1425,1	... ²⁾	1,2
текстильное и швей- ное производство	1324,9	... ²⁾	0,2	2022,1	-	-
обработка древесины и производство изде- лий из дерева	1181,9	... ²⁾	0,0	1963,7	-	-

Продолжение

	Задолженность покупателей	из нее просроченная		Задолженность поставщикам	из нее просроченная	
		всего	в процентах от общей задолженности		всего	в процентах от общей задолженности
целлюлозно-бумажное производство; издательская и полиграфическая деятельность	178,4	... ²⁾	38,9	245,6	... ²⁾	67,8
химическое производство	843,0	-	-	1129,3	-	-
производство резиновых и пластмассовых изделий	3668,4	7,4	0,2	2362,2	-	-
производство прочих неметаллических минеральных продуктов	157,5	49,5	31,4	330,2	82,7	25,1
металлургическое производство и производство готовых металлических изделий	1225,5	13,9	1,1	2795,9	... ²⁾	1,5
производство машин и оборудования	339,6	... ²⁾	0,1	1520,2	-	-
производство электрооборудования, электронного и оптического оборудования	2390,4	34,1	1,4	1720,2	13,4	0,8
производство транспортных средств и оборудования	3922,1	... ²⁾	12,9	1072,0	571,5	53,3
прочие производства	2563,6	... ²⁾	0,0	1446,1	-	-

Продолжение

	Задолжен- ность покупате- лей	в том числе просроченная		Задолжен- ность постав- щикам	в том числе просроченная	
		всего	в процен- тах от общей за- должен- ности		всего	в процен- тах от общей за- должен- ности
производство и рас- пределение электро- энергии, газа и воды	5111,2	1465,8	28,7	5908,4	2701,5	45,7
<i>из них:</i>						
производство, пере- дача и распределение электроэнергии	152,0	... ²⁾	44,4	323,9	... ²⁾	58,1
производство, пере- дача и распределение пара и горячей воды (тепловой энергии)	2050,6	812,9	39,6	2747,4	1388,1	50,5
строительство	1212,1	50,5	4,2	1693,3	11,2	0,7
оптовая и розничная торговля; ремонт автотранспортных средств, мотоциклов, бытовых изделий и предметов личного пользования	8325,6	160,6	1,9	9124,5	7,8	0,1
<i>в том числе:</i>						
торговля автотранс- портными средства- ми и мотоциклами, их техническое обслуживание и ремонт	697,3	-	-	560,5	-	-
оптовая торговля, включая торговлю через агентов, кроме торговли автотранс- портными средства- ми и мотоциклами	7536,3	157,4	2,1	7715,6	... ²⁾	0,1

Окончание

	Задолжен- ность покупате- лей	в том числе просроченная		Задолжен- ность постав- щикам	в том числе просроченная	
		всего	в процен- тах от общей за- должен- ности		всего	в процен- тах от общей за- должен- ности
розничная торговля, кроме торговли авто- транспортными сред- ствами и мотоцикла- ми; ремонт бытовых изделий и предметов личного обихода	92,1	3,2	3,4	848,5	... ²⁾	0,4
гостиницы и рестораны	8,2	... ²⁾	6,3	18,4	... ²⁾	2,3
транспорт и связь	1286,3	9,1	0,7	1698,7	11,4	0,7
финансовая деятель- ность	... ²⁾	-	-	... ²⁾	-	-
операции с недвижи- мым имуществом, аренда и предостав- ление услуг	1670,7	831,5	49,8	1726,4	962,6	55,8
образование	22,7	... ²⁾	0,6	8,6	... ²⁾	35,2
здравоохранение и предоставление социальных услуг	30,5	-	-	37,5	-	-
предоставление прочих коммуналь- ных, социальных и персональных услуг	165,9	83,8	50,5	151,1	64,7	42,8

¹⁾ Без субъектов малого предпринимательства.

ИНВЕСТИЦИИ

Инвестиции в нефинансовые активы включают в себя следующие элементы: инвестиции в основной капитал, инвестиции в произведенные нефинансовые активы.

Начиная с 2013 года, инвестиции в основной капитал формируются в границах активов, приведенных в соответствие с положениями по бухгалтерскому учету и СНС.

Инвестиции в основной капитал - представляют собой затраты на строительство, реконструкцию (включая расширение и модернизацию) объектов, которые приводят к увеличению их первоначальной стоимости и повышению полезного эффекта использования, приобретение машин, оборудования, транспортных средств, производственного и хозяйственного инвентаря, на формирование рабочего, продуктивного и племенного стада, насаждение и выращивание многолетних культур. Начиная с 2001 года инвестиции в основной капитал учитываются без налога на добавленную стоимость.

Начиная с 2013 года, в соответствии с методологией системы национальных счетов (СНС), в инвестиции в основной капитал включены инвестиции в объекты интеллектуальной собственности: произведения науки, литературы и искусства; программное обеспечение и базы данных для ЭВМ, изобретения, полезные модели, промышленные образцы, селекционные достижения, произведенные нематериальные поисковые затраты, затраты на научно-исследовательские, опытно-конструкторские и технологические работы и т.д.

В состав инвестиций в основной капитал включены затраты, осуществленные за счет денежных средств граждан и юридических лиц, привлеченных организациями-застройщиками для долевого строительства.

Инвестиции в основной капитал приведены без затрат на приобретение объектов незавершенного строительства и основных средств на вторичном рынке.

Данные по инвестициям в основной капитал приведены в фактически действовавших ценах, индексы физического объема инвестиций в основной капитал рассчитаны в сопоставимых ценах.

Распределение инвестиций в основной капитал **по видам экономической деятельности** осуществляется в соответствии с классификатором ОКВЭД, исходя из назначения основных средств, т.е. той сферы деятельности, в которой они будут функционировать.

К **непроизведенным нефинансовым активам** относятся затраты на приобретение юридическими лицами в собственность земельных участков, объектов природопользования; контрактов, договоров аренды, лицензий (включая права пользования природными объектами), деловой репутации («гудвилла») и деловых связей (маркетинговых активов).

Инвестиции в здания (кроме жилых) и сооружения - расходы на строительство зданий и сооружений, которые складываются из выполненных строительных работ и приходящихся на них прочих капитальных затрат. При этом затраты на строительство зданий показываются включая затраты на оборудование и коммуникации внутри здания, необходимые для его эксплуатации.

Инвестиции в жилища - расходы на строительство жилых зданий, т.е. зданий, предназначенных для невременного проживания людей: жилые дома, входящие в жилищный фонд (общего назначения, общежития, спальные корпуса школ-интернатов, учреждения для детей-сирот и детей, оставшихся без попечения родителей, приютов для престарелых и инвалидов), жилые здания (помещения), не входящие в жилищный фонд.

Инвестиции в машины, оборудование, транспортные средства, производственный и хозяйственный инвентарь - затраты на приобретение машин, оборудования, транспортных средств, производственного и хозяйственного инвентаря, а также затраты на монтаж оборудования на месте его постоянной эксплуатации, проверку и испытание качества монтажа.

Инвестиции в объекты интеллектуальной собственности включают: затраты на создание и приобретение компьютерного программного обеспечения как для компьютерных систем (включая программные продукты, на которые организации не имеют исключительных прав, а также плату за установку программных средств), так и для прикладного программного обеспечения, и баз данных, к которым относятся организованная в соответствии с определенными правилами совокупность файлов данных, поддерживаемая в памяти компьютера, характеризующая актуальное состояние некоторой предметной области и используемая для удовлетворения информационных потребностей пользователей; затраты на создание и приобретение оригиналов фильмов, произведений живописи, скульптуры, графики, дизайна, графических рассказов, комиксов и других произведений изобразительного искусства, оригиналы авторских рукописей (автографов) литературных и музыкальных произведений, собственноручно написанных автором либо напечатанных с помощью технических устройств и подписанных им, а также копии (повторы) произведений изобразительного искусства, кото-

рые были сделаны самим автором или под его руководством, подписаны или иным способом отмечены автором; затраты на научно-исследовательские, опытно-конструкторские и технологические работы, выполняемые коммерческими организациями (за исключением кредитных), собственными силами, или являющимися по договору заказчиками указанных работ, по которым получены результаты, подлежащие правовой охране, но не оформленные в установленном порядке, или по которым получены результаты, не подлежащие правовой охране в соответствии с нормами действующего законодательства. Признание расходов по научно-исследовательским, опытно-конструкторским и технологическим работам в качестве вложений во внеоборотные активы устанавливается Положением по бухгалтерскому учету «Учет расходов на научно-исследовательские, опытно-конструкторские и технологические работы» ПБУ 17/02, утвержденным приказом Минфина России от 19.11.2002 № 115н (зарегистрирован Минюстом России 11.12.2002 № 4022); затраты на создание и приобретение изобретений, полезных моделей и промышленных образцов; затраты на разведочное бурение для отбора проб грунта при производстве строительных работ, разведочное бурение при проведении геофизических, геологических и аналогичных исследований, бурение геологоразведочных скважин на нефть, газ и твердые полезные ископаемые (включая рассыпные месторождения), в том числе в шельфовой зоне морей и океанов; расходы на право выполнения работ по поиску, оценке месторождений полезных ископаемых и (или) разведке полезных ископаемых; получение информации о результатах топографических, геологических и геофизических исследований, результатов разведочного бурения, результатов отбора образцов, иной геологической информации о недрах; оценку коммерческой целесообразности проектов.

К прочим инвестициям в основной капитал относятся: затраты, связанные с возмещением собственникам стоимости принадлежащих им строений и посадок, сносимых при отводе земельных участков под строительство; затраты на эксплуатационное бурение, связанное с добычей нефти, газа и газового конденсата; расходы по насаждению и выращиванию многолетних культур (плодово-ягодных насаждений всех видов, озеленительных и декоративных насаждений, защитных и других лесных полос, искусственных насаждений ботанических садов и других научно-исследовательских учреждений и т.д.); затраты на проведение культуртехнических работ на землях, не требующих осушения, и на террасирование крутых склонов; затраты на формирование рабочего, продуктивного и племенного стада (стоимость взрослого рабочего, продуктивного и племенного скота, включая расходы на его доставку, затраты по выращиванию в хозяйстве молодняка продуктивного и рабочего скота, переводимого в основное стадо); затраты на приобретение фондов библиотек, специализированных организаций научно-технической ин-

формации, архивов, музеев и подобных учреждений; затраты на приобретение оружия (в том случае, если это оружие имеет двойное назначение и может использоваться в экономической деятельности организации); затраты на приобретение животных для зоопарков, подобных учреждений, служебных и сторожевых собак; расходы на подготовку кадров для работы на вновь вводимых в действие объектах, предусмотренные в смете на строительство; убытки от ликвидации основных фондов строительства; налоги и сборы, связанные с осуществлением строительства; расходы по организации и проведению подрядных торгов; инвестиции в объекты, относящиеся к интеллектуальной собственности и продуктам интеллектуальной деятельности, включая те из них, на которые организации не имеют исключительных прав; другие, не перечисленные выше расходы и затраты в основные средства.

Инвестиции в **реконструкцию** – затраты на переустройство существующих объектов основных средств и их частей, связанное с совершенствованием производства и повышением его технико-экономических показателей (техническим перевооружением), осуществляемое в целях увеличения производственных мощностей, улучшения качества и изменения номенклатуры продукции.

Инвестиции в **модернизацию** – затраты, связанные с работами, вызванными изменением технологического или служебного назначения оборудования, здания, сооружения или иного объекта основных средств, повышенными нагрузками и (или) другими новыми качествами.

Финансовые вложения – инвестиции организации в государственные и муниципальные ценные бумаги, ценные бумаги других организаций, в том числе долговые ценные бумаги, в которых дата и стоимость погашения определена (облигации, векселя); вклады в уставные (складочные) капиталы других организаций (в том числе дочерних и зависимых хозяйственных обществ); предоставленные другим организациям займы, депозитные вклады в кредитных организациях, дебиторская задолженность, приобретенная на основании уступки права требования, вклады организации-товарища по договору простого товарищества и пр.

Финансовые вложения, осуществляемые организацией, в зависимости от срока погашения займов и кредитов, подразделяются на долгосрочные и краткосрочные.

Долгосрочные финансовые вложения – вложения, осуществляемые на срок более одного года с намерением получения доходов (дивидендов): инвестиции организаций в доходные активы (ценные бумаги) других организаций, созданных на территории Российской Федерации или за ее пределами, государственные ценные бумаги (облигации и дру-

гие долговые обязательства) и т.п., а также предоставленные организацией другим организациям займы.

Краткосрочные финансовые вложения – вложения, на срок не более одного года, осуществленные с намерением получения доходов (дивидендов); в дочерние и зависимые организации, инвестиции организации в ценные бумаги других организаций, государственные ценные бумаги и т.п., а также предоставленные другим организациям займы на срок не более одного года и пр.

ИНВЕСТИЦИИ В НЕФИНАНСОВЫЕ АКТИВЫ

В разделе приведены данные об инвестициях в основной капитал в соответствии с «Официальной статистической методологией определения инвестиций в основной капитал на региональном уровне», утвержденной приказом Росстата от 18.09.2014 № 569. Начиная с 2013 года, в состав инвестиций в основной капитал включены инвестиции в объекты интеллектуальной собственности: произведения науки, литературы и искусства; программное обеспечение и базы данных для ЭВМ, изобретения, полезные модели, промышленные образцы, селекционные достижения, произведенные нематериальные поисковые затраты, затраты на научно-исследовательские, опытно-конструкторские и технологические работы и т.д. Кроме того, затраты на приобретение юридическими лицами в собственность земельных участков, объектов природопользования, входившие до 2013 года в состав инвестиций в другие нефинансовые активы, отнесены к непроизведенным нефинансовым активам.

ИНВЕСТИЦИИ В НЕФИНАНСОВЫЕ АКТИВЫ¹⁾

	Млн. рублей				В процентах к итогу			
	2013	2014	2015	2016	2013	2014	2015	2016
Инвестиции в нефинансовые активы – всего	33099,1	31989,4	34062,5	35444,0	100	100	100	100
<i>в том числе:</i>								
инвестиции в основной капитал	32937,3	31432,0	33940,4	34994,8	99,5	98,8	99,6	98,7
инвестиции в непроизведенные нефинансовые активы	161,8	557,5	122,2	449,2	0,5	1,2	0,4	1,3

¹⁾ Без субъектов малого предпринимательства и объема инвестиций, не наблюдаемых прямыми статистическими методами, и средств индивидуальных застройщиков.

ИНВЕСТИЦИИ В ОСНОВНОЙ КАПИТАЛ

в фактически действовавших ценах

Годы	Инвестиции в основной капитал, млн. рублей (1995 г. - млрд. руб.)	В процентах к предыдущему году (в сопоставимых ценах)
1995	936,3	83,0
2005	14371,4	110,7
2010	48833,2	129,0
2012	56434,8	86,9
2013	55930,6	95,0
2014	56587,5	100,5
2015	55042,6	90,2
2016	59898,6	100,1

ИНВЕСТИЦИИ В ОСНОВНОЙ КАПИТАЛ
ПО ВИДАМ ОСНОВНЫХ ФОНДОВ

в фактически действовавших ценах

	2005	2010	2012	2013	2014	2015	2016
--	------	------	------	------	------	------	------

Миллионов рублей

Инвестиции в основной капитал – всего	14371,4	48833,2	56434,8	55930,6	56587,5	59895,3	59898,6
<i>в том числе:</i>							
в жилища	1813,1	4391,4	6805,7	6320,8	5753,1	6378,3	6698,5
в здания (кроме жилых) и сооружения	6919,8	22921,6	21008,9	18757,7	20903,0	22703,1	19106,2
в машины, оборудование, транспортные средства	5409,6	20792,9	27080,5	29390,4	28328,7	29196,3	31862,6
прочие	228,9	727,3	1539,7	1461,7	1602,7	1617,6	2231,3

В процентах к итогу

Инвестиции в основной капитал – всего	100	100	100	100	100	100	100
<i>в том числе:</i>							
в жилища	12,6	9,0	12,1	11,3	10,2	10,6	11,2
в здания (кроме жилых) и сооружения	48,2	46,9	37,2	33,5	36,9	37,9	31,9
в машины, оборудование, транспортные средства	37,6	42,6	48,0	52,6	50,1	48,7	53,2
прочие	1,6	1,5	2,7	2,6	2,8	2,7	3,7

НАПРАВЛЕНИЯ ИНВЕСТИЦИЙ В ОСНОВНОЙ КАПИТАЛ¹⁾

в фактически действовавших ценах

	2005	2010	2012	2013	2014	2015	2016
--	------	------	------	------	------	------	------

Миллионов рублей

Инвестиции в основной капитал – всего	12699,1	33179,4	31070,7	32937,3	31432,0	33940,4	34994,8
<i>в том числе:</i>							
новое строительство	7336,2	9927,6	13099,5	10400,4	14466,0	14620,3	11970,6
модернизация и реконструкция	3626,3	10095,8	8786,5	15260,1	8440,5	8479,9	9334,4
приобретение новых основных средств	1736,6	13156,0	9184,7	7276,8	8525,4	10840,2	13689,8

В процентах к итогу

Инвестиции в основной капитал – всего	100	100	100	100	100	100	100
<i>в том числе:</i>							
новое строительство	57,8	29,9	42,2	31,6	46,0	43,1	34,2
модернизация и реконструкция	28,6	30,4	28,3	46,3	26,9	25,0	26,7
приобретение новых основных средств	13,6	39,7	29,6	22,1	27,1	31,9	39,1

¹⁾ Без субъектов малого предпринимательства и объема инвестиций, не наблюдаемых прямыми статистическими методами, и средств индивидуальных застройщиков.

СТРУКТУРА ИНВЕСТИЦИЙ В ОСНОВНОЙ КАПИТАЛ ПО НАПРАВЛЕНИЯМ
В 2016 ГОДУ¹⁾

в фактически действовавших ценах

	Новое строительство		Модернизация и реконструкция		Приобретение новых основных средств	
	млн. рублей	в процентах к итогу	млн. рублей	в процентах к итогу	млн. рублей	в процентах к итогу

Инвестиции в основной капитал – всего	11970,6	100	9334,4	100	13689,8	100
<i>в том числе по видам основных фондов:</i>						
жилища	532,2	4,4	... ²⁾	... ²⁾	-	-
здания (кроме жилых) и сооружения	9242,0	77,2	3670,4	39,3	40,1	0,3
машины, оборудование, транспортные средства	1905,6	15,9	5090,2	54,5	13402,3	97,9
прочие	290,8	2,4	... ²⁾	... ²⁾	247,3	1,8

¹⁾ Без субъектов малого предпринимательства, объема инвестиций, не наблюдаемых прямыми статистическими методами, и средств индивидуальных застройщиков.

²⁾ Данные не публикуются в целях конфиденциальности первичных статистических данных, полученных от организаций, в соответствии с Федеральным законом от 29.11.07 № 282-ФЗ "Об официальном статистическом учете и системе государственной статистики в Российской Федерации" (ст.4, п.5; ст.9, п.1).

**ИНВЕСТИЦИИ В ОСНОВНОЙ КАПИТАЛ ПО ИСТОЧНИКАМ
ФИНАНСИРОВАНИЯ¹⁾**

в фактически действовавших ценах

	2005	2010	2012
Миллионов рублей			
Инвестиции в основной капитал – всего	12699,1	33179,4	31070,7
<i>в том числе:</i>			
собственные средства	4592,1	7015,4	11226,5
<i>из них:</i>			
прибыль	1379,6	2547,8	4758,7
амортизация	2979,7	3470,0	5059,3
привлеченные средства	8107,0	26164,0	19844,2
<i>из них:</i>			
кредиты банков	501,4	2641,3	2963,9
<i>в том числе</i>			
кредиты иностранных банков	3,7	41,1	-
заемные средства других организаций	308,3	10680,4	929,0
бюджетные средства	2995,9	3935,1	10014,2
<i>в том числе из:</i>			
федерального бюджета	648,7	1589,3	6776,4
бюджета субъекта Российской Федерации	2313,2	1887,0	2210,4
средств местного бюджета	33,9	458,8	1027,4
средства внебюджетных фондов	9,2	33,1	106,2
средства организаций и населения на доленое строительство	276,1
<i>из них средства населения</i>	250,3
прочие ²⁾	4292,3	8874,1	5554,8

Продолжение

	2005	2010	2012
В процентах к итогу			
Инвестиции в основной капитал - всего	100	100	100
<i>в том числе:</i>			
собственные средства	36,2	21,1	36,1
<i>из них:</i>			
прибыль	10,9	7,7	15,3
амортизация	23,5	10,5	16,3
привлеченные средства	63,8	78,9	63,9
<i>из них:</i>			
кредиты банков	3,9	8,0	9,5
<i>в том числе</i>			
кредиты иностранных банков	0,0	0,1	-
заемные средства других организаций	2,4	32,2	3,0
бюджетные средства	23,6	11,9	32,2
<i>в том числе из:</i>			
федерального бюджета	5,1	4,8	21,8
бюджета субъекта Российской Федерации	18,2	5,7	7,1
средств местного бюджета	0,0	1,4	3,3
средства внебюджетных фондов	0,1	0,1	0,3
средства организаций и населения на доленое строительство	0,9
<i>из них средства населения</i>	0,8
прочие ²⁾	33,8	26,7	17,9

¹⁾ Без субъектов малого предпринимательства, объема инвестиций, не наблюдаемых прямыми статистическими методами, и средств индивидуальных застройщиков.

²⁾ 2010 г. - включая средства дольщиков.

**ИНВЕСТИЦИИ В ОСНОВНОЙ КАПИТАЛ
ПО ИСТОЧНИКАМ ФИНАНСИРОВАНИЯ В 2013-2016 ГОДАХ¹⁾**

в фактически действовавших ценах

	2013	2014	2015	2016
Миллионов рублей				
Инвестиции в основной капитал - всего	32937,3	31432,0	33940,4	34994,8
<i>в том числе по источникам финансирования:</i>				
собственные средства	8371,8	12928,0	9367,6	10174,3
привлеченные средства	24565,5	18504,0	24572,8	24820,5
<i>из них:</i>				
кредиты банков	4827,5	2098,3	10197,9	10464,7
<i>в том числе</i>				
кредиты иностранных банков	-	-	... ²⁾	... ²⁾
заемные средства других организаций	1424,3	1268,4	1029,0	773,2
инвестиции из-за рубежа	85,0	98,1	... ²⁾	175,4
бюджетные средства	5848,3	5072,6	4515,6	5617,2
<i>в том числе из:</i>				
федерального бюджета	3038,6	3208,2	2525,8	3412,3
бюджета субъекта Российской Федерации	2297,8	1581,4	1735,6	2023,5
средств местного бюджета	511,9	283,1	254,2	181,4
средства внебюджетных фондов	73,1	35,2	34,7	46,5
средства организаций и населения на долевое строительство	425,7	854,8	753,5	181,4
<i>из них средства населения</i>	417,0	853,7	430,6	97,4
прочие	11881,6	9076,7	8037,1	7562,0

Продолжение

	2013	2014	2015	2016
В процентах к итогу				
Инвестиции в основной капитал - всего	100	100	100	100
<i>в том числе по источникам финансирования:</i>				
собственные средства	25,4	41,1	27,6	29,1
привлеченные средства	74,6	58,9	72,4	70,9
<i>из них:</i>				
кредиты банков	14,7	6,7	30,0	29,9
<i>в том числе</i>				
кредиты иностранных банков	-	-	... ²⁾	... ²⁾
заемные средства других организаций	4,3	4,0	3,0	2,2
инвестиции из-за рубежа	0,3	0,3	... ²⁾	0,5
бюджетные средства	17,8	16,1	13,3	16,1
<i>в том числе из:</i>				
федерального бюджета	9,2	10,2	7,4	9,8
бюджета субъекта Российской Федерации	7,0	5,0	5,1	5,8
средств местного бюджета	1,6	0,9	0,7	0,5
средства внебюджетных фондов	0,2	0,1	0,1	0,1
средства организаций и населения на доленое строительство	1,3	2,7	2,2	0,5
<i>из них средства населения</i>	1,3	2,7	1,3	0,3
прочие	36,1	28,9	23,7	21,6

¹⁾ Без субъектов малого предпринимательства, объема инвестиций, не наблюдаемых прямыми статистическими методами, и средств индивидуальных застройщиков.

²⁾ Данные не публикуются в целях обеспечения конфиденциальности первичных статистических данных, полученных от организаций, в соответствии с Федеральным законом от 29.11.2007г. № 282-ФЗ "Об официальном статистическом учете и системе государственной статистики в Российской Федерации" (ст.4, п.5; ст.9, п.1).

**ИНВЕСТИЦИИ В ОСНОВНОЙ КАПИТАЛ
ПО ФОРМАМ СОБСТВЕННОСТИ**

в фактически действовавших ценах

	2005	2010	2012	2013	2014	2015	2016
Миллионов рублей							
Инвестиции в основной капитал – всего	14371,4	48833,2	56434,8	55930,6	56587,5	55042,6	59898,6
<i>в том числе по формам собственности:</i>							
российская	11003,2	47157,6	53059,1	52974,8	51489,5	44705,3	49210,9
<i>из нее:</i>							
государственная	6225,4	4623,5	10756,7	7129,3	7069,4	6962,2	5457,9
<i>из нее:</i>							
федеральная	3831,9	2541,4	6414,0	4215,5	4944,5	4328,0	3113,0
субъектов Российской Федерации	2393,5	2082,1	4342,0	2911,6	2124,4	2634,2	2344,9
муниципальная	313,6	1418,5	2112,6	2215,8	1174,8	952,8	1200,2
частная	4065,7	30934,9	30890,9	28800,0	32770,9	28433,1	33562,9
потребительской кооперации	33,2	77,7	59,0	61,8	14,4	38,2	20,4
общественных и религиозных организаций (объединений)	48,5	142,6	35,0	21,6	47,6	21,6	26,4
смешанная российская	316,8	1872,7	3331,5	2600,7	2611,4	3237,9	3677,8
государственных корпораций	...	8087,8	5873,4	11511,7	6704,0	5058,4	5265,4
иностранная	56,3	520,4	1517,2	1225,1	1322,7	1274,0	1237,3
совместная российская и иностранная	3311,9	1155,2	1858,5	1730,7	3775,3	9063,3	9450,4

	2005	2010	2012	2013	2014	2015	2016
В процентах к итогу							
Инвестиции в основной капитал – всего	100	100	100	100	100	100	100
<i>в том числе по формам собственности:</i>							
российская	76,6	96,6	94,0	94,7	91,0	81,2	82,2
<i>из нее:</i>							
государственная	43,3	9,5	19,1	12,7	12,5	12,6	9,1
<i>из нее:</i>							
федеральная	26,7	5,2	11,4	7,5	8,7	7,9	5,2
субъектов Российской Федерации	16,6	4,3	7,7	5,2	3,8	4,8	3,9
муниципальная	2,2	2,9	3,7	4,0	2,1	1,7	2,0
частная	28,3	63,3	54,7	51,5	57,9	51,7	56,0
потребительской кооперации	0,3	0,2	0,1	0,1	0,0	0,1	0,0
общественных и религиозных организаций (объединений)	0,3	0,3	0,1	0,0	0,1	0,0	0,0
смешанная российская	2,2	3,8	5,9	4,7	4,6	5,9	6,1
государственных корпораций	...	16,6	10,4	20,6	11,9	9,2	8,8
иностранная	0,4	1,1	2,7	2,2	2,3	2,3	2,1
совместная российская и иностранная	23,0	2,4	3,3	3,1	6,7	16,5	15,8

**ИНВЕСТИЦИИ В ОСНОВНОЙ КАПИТАЛ
ПО ВИДАМ ЭКОНОМИЧЕСКОЙ ДЕЯТЕЛЬНОСТИ¹⁾**

в фактически действовавших ценах, миллионов рублей

	2005	2010	2012	2013	2014	2015	2016
Инвестиции в основной капитал - всего	12699,1	33179,4	31070,7	32937,3	31432,0	33940,4	34994,8
<i>в том числе по видам экономической деятельности:</i>							
сельское хозяйство, охота и лесное хозяйство	264,3	2086,9	2394,9	1579,9	533,4	1078,1	1304,6
рыболовство, рыбоводство	... ²⁾	-	-	-	... ²⁾	-	-
добыча полезных ископаемых	13,7	8,5	251,5	62,4	13,2	48,1	19,1
<i>из нее:</i>							
добыча топливно-энергетических полезных ископаемых	... ²⁾	... ²⁾	-	-	-	-	-
добыча полезных ископаемых, кроме топливно-энергетических	... ²⁾	8,5	251,5	62,4	13,2	48,1	19,1
обрабатывающие производства	3600,8	3509,0	5155,0	5552,9	8215,0	15005,1	14980,5
<i>из них:</i>							
производство пищевых продуктов, включая напитки, и табака	230,1	429,3	322,5	840,3	983,5	1444,1	643,6
текстильное и швейное производство	37,9	178,8	42,4	47,8	115,5	108,2	133,3
производство кожи, изделий из кожи и производство обуви	-	... ²⁾	... ²⁾	... ²⁾	... ²⁾	... ²⁾	-
обработка древесины и производство изделий из дерева	21,5	107,9	1591,5	963,2	3075,0	9927,8	9825,1
целлюлозно-бумажное производство; издательская и полиграфическая деятельность	105,2	37,6	47,9	218,7	123,1	152,9	11,9
химическое производство	100,0	590,7	824,0	413,1	909,7	414,6	902,5

Продолжение

	2005	2010	2012	2013	2014	2015	2016
производство резиновых и пластмассовых изделий	10,9	224,4	327,1	634,6	1004,8	1553,4	1508,5
производство прочих неметаллических минеральных продуктов	194,8	96,2	677,4	315,6	317,0	138,0	259,7
металлургическое производство и производство готовых металлических изделий	2172,7	900,3	220,3	191,8	330,3	543,6	367,2
производство машин и оборудования	107,8	157,4	39,2	42,7	20,4	60,7	58,1
производство электрооборудования, электронного и оптического оборудования	397,3	454,5	460,7	1000,4	742,1	372,5	530,7
производство транспортных средств и оборудования	112,2	163,0	288,1	577,3	448,4	75,5	547,8
прочие производства	110,4	161,5	302,7	306,8	143,8	199,7	192,1
производство и распределение электроэнергии, газа и воды	1935,2	10432,6	7667,9	13925,3	8984,8	7128,7	7171,5
строительство	78,5	295,4	375,3	141,0	241,7	123,1	298,3
оптовая и розничная торговля; ремонт автотранспортных средств, мотоциклов, бытовых изделий и предметов личного пользования	157,1	567,8	1606,5	818,0	1003,0	1074,2	941,4
<i>из нее:</i>							
торговля автотранспортными средствами и мотоциклами, их техническое обслуживание и ремонт	58,2	398,2	623,0	185,9	193,7	135,5	251,6
оптовая торговля, включая торговлю через агентов, кроме торговли автотранспортными средствами и мотоциклами	10,8	66,8	494,4	238,6	180,0	294,6	151,0
розничная торговля, кроме торговли автотранспортными средствами и мотоциклами; ремонт бытовых изделий и предметов личного пользования	88,1	102,8	489,1	393,5	629,3	644,1	538,8

	Окончание						
	2005	2010	2012	2013	2014	2015	2016
гостиницы и рестораны	21,5	101,1	32,3	50,7	81,6	72,8	10,5
транспорт и связь	5066,3	13008,0	3953,5	4155,9	7203,5	6145,5	6968,0
<i>из них</i> связь	623,2	1218,0	1333,5	831,3	1597,9	1600,5	1463,2
финансовая деятельность	97,2	392,6	690,8	598,1	158,1	71,9	83,1
операции с недвижимым имуществом, аренда и предоставление услуг	914,5	826,9	982,5	1086,3	1793,5	1346,2	1237,1
государственное управление и обеспечение военной безопасности; социальное страхование	241,5	549,2	831,9	605,4	482,0	372,7	531,3
образование	80,3	218,5	2108,1	1819,2	1061,3	680,2	547,8
здравоохранение и предоставление социальных услуг	142,4	508,9	3661,7	1138,1	1067,9	536,2	617,5
предоставление прочих коммунальных, социальных и персональных услуг	85,4	674,0	1359,1	1404,1	593,0	257,7	284,1

¹⁾ Без субъектов малого предпринимательства, объема инвестиций, не наблюдаемых прямыми статистическими методами, и средств индивидуальных застройщиков.

²⁾ Данные не публикуются в целях обеспечения конфиденциальности первичных статистических данных, полученных от организаций, в соответствии с Федеральным законом от 29.11.2007г. № 282-ФЗ "Об официальном статистическом учете и системе государственной статистики в Российской Федерации" (ст.4, п.5; ст.9, п.1).

**СТРУКТУРА ИНВЕСТИЦИЙ В ОСНОВНОЙ КАПИТАЛ
ПО ВИДАМ ЭКОНОМИЧЕСКОЙ ДЕЯТЕЛЬНОСТИ¹⁾**

в процентах к итогу

	2005	2010	2012	2013	2014	2015	2016
Инвестиции в основной капитал - всего	100	100	100	100	100	100	100
<i>в том числе по видам экономической деятельности:</i>							
сельское хозяйство, охота и лесное хозяйство	2,0	6,3	7,7	4,8	1,7	3,2	3,7
рыболовство, рыбоводство	... ²⁾	-	-	-	... ²⁾	-	-
добыча полезных ископаемых	0,1	0,0	0,8	0,2	0,0	0,1	0,1
<i>из нее:</i>							
добыча топливно-энергетических полезных ископаемых	... ²⁾	... ²⁾	-	-	-	-	-
добыча полезных ископаемых, кроме топливно-энергетических	... ²⁾	0,0	0,8	0,2	0,0	0,1	0,1
обрабатывающие производства	28,4	10,6	16,6	16,9	26,1	44,2	42,8
<i>из них:</i>							
производство пищевых продуктов, включая напитки, и табака	1,8	1,3	1,1	2,6	3,1	4,3	1,8
текстильное и швейное производство	0,3	0,5	0,1	0,1	0,4	0,3	0,4
производство кожи, изделий из кожи и производство обуви	-	... ²⁾	... ²⁾	... ²⁾	... ²⁾	... ²⁾	-
обработка древесины и производство изделий из дерева	0,2	0,3	5,1	2,9	9,8	29,3	28,1
целлюлозно-бумажное производство; издательская и полиграфическая деятельность	0,8	0,1	0,2	0,7	0,4	0,4	0,0
химическое производство	0,8	1,8	2,7	1,3	2,9	1,2	2,6
производство резиновых и пластмассовых изделий	0,1	0,7	1,1	1,9	3,2	4,6	4,3
производство прочих неметаллических минеральных продуктов	1,6	0,3	2,2	1,0	1,0	0,4	0,7
металлургическое производство и производство готовых металлических изделий	17,1	2,7	0,7	0,6	1,1	1,6	1,0
производство машин и оборудования	0,8	0,5	0,1	0,1	0,1	0,2	0,2
производство электрооборудования, электронного и оптического оборудования	3,1	1,4	1,5	3,0	2,4	1,1	1,5
производство транспортных средств и оборудования	0,9	0,5	0,9	1,8	1,4	0,2	1,6
прочие производства	0,9	0,5	1,0	0,9	0,5	0,6	0,5

Продолжение

	2005	2010	2012	2013	2014	2015	2016
производство и распределение электроэнергии, газа и воды	15,3	31,4	24,7	42,3	28,6	21,0	20,5
строительство	0,6	0,9	1,2	0,4	0,8	0,4	0,9
оптовая и розничная торговля; ремонт автотранспортных средств, мотоциклов, бытовых изделий и предметов личного пользования	1,2	1,7	5,2	2,5	3,2	3,2	2,7
<i>из нее:</i>							
торговля автотранспортными средствами и мотоциклами, их техническое обслуживание и ремонт	0,5	1,2	2,0	0,6	0,6	0,4	0,7
оптовая торговля, включая торговлю через агентов, кроме торговли автотранспортными средствами и мотоциклами	0,1	0,2	1,6	0,7	0,6	0,9	0,4
розничная торговля, кроме торговли автотранспортными средствами и мотоциклами; ремонт бытовых изделий и предметов личного пользования	0,6	0,3	1,6	1,2	2,0	1,9	1,5
гостиницы и рестораны	0,2	0,3	0,1	0,2	0,3	0,2	0,0
транспорт и связь	39,9	39,2	12,7	12,6	22,9	18,1	19,9
<i>из них</i> связь	4,9	3,7	4,3	2,5	5,1	4,7	4,2
финансовая деятельность	0,8	1,2	2,2	1,8	0,5	0,2	0,2
операции с недвижимым имуществом, аренда и предоставление услуг	7,2	2,5	3,2	3,3	5,7	4,0	3,5
государственное управление и обеспечение военной безопасности; социальное страхование	1,9	1,7	2,7	1,8	1,5	1,1	1,5
образование	0,6	0,7	6,8	5,5	3,4	2,0	1,6
здравоохранение и предоставление социальных услуг	1,1	1,5	11,8	3,5	3,4	1,6	1,8
предоставление прочих коммунальных, социальных и персональных услуг	0,7	2,0	4,4	4,3	1,9	0,8	0,8

¹⁾ Без субъектов малого предпринимательства, объема инвестиций, не наблюдаемых прямыми статистическими методами, и средств индивидуальных застройщиков.

²⁾ Данные не публикуются в целях обеспечения конфиденциальности первичных статистических данных, полученных от организаций, в соответствии с Федеральным законом от 29.11.2007г. № 282-ФЗ "Об официальном статистическом учете и системе государственной статистики в Российской Федерации" (ст.4, п.5; ст.9, п.1).

ФИНАНСОВЫЕ ВЛОЖЕНИЯ

ДОЛГОСРОЧНЫЕ И КРАТКОСРОЧНЫЕ ФИНАНСОВЫЕ ВЛОЖЕНИЯ
В 2016 ГОДУ¹⁾

в фактически действовавших ценах

	Долгосрочные		Краткосрочные		Накоплено (на конец 2016 г.), млн. рублей
	млн. рублей	в про- центах к итогу	млн. рублей	в про- центах к итогу	
Финансовые вложения - всего	1317,2	100	167332,6	100	60455,7
<i>в том числе:</i>					
в паи, акции и другие формы участия в капитале	545,1	41,4	410,8	0,3	6336,2
в долговые ценные бумаги и депозитные сертификаты	42,1	3,2	44,5	0,0	828,5
предоставленные займы	728,0	55,3	25812,8	15,4	45971,8
банковские вклады	2,0	0,1	140615,9	84,1	7111,9
прочие финансовые вложения	-	-	448,6	0,2	207,3

¹⁾ Без субъектов малого предпринимательства.

**ФИНАНСОВЫЕ ВЛОЖЕНИЯ ОРГАНИЗАЦИЙ
ПО ВИДАМ ЭКОНОМИЧЕСКОЙ ДЕЯТЕЛЬНОСТИ¹⁾**

в фактически действовавших ценах; миллионов рублей

	2010			2012		
	всего	в том числе		всего	в том числе	
		долго- срочные	кратко- срочные		долго- срочные	кратко- срочные
Финансовые вложения - всего	81749,1	8803,6	72945,5	83495,6	7665,6	75830,0
<i>в том числе по видам экономической деятельности:</i>						
сельское хозяйство, охота и лесное хозяйство	... ²⁾	... ²⁾	... ²⁾	178,3	3,2	175,1
рыболовство, рыбоводство	-	-	-	-	-	-
добыча полезных ископаемых	... ²⁾	... ²⁾	... ²⁾	... ²⁾	... ²⁾	... ²⁾
обрабатывающие производства	75081,1	8617,0	66464,1	79807,7	7482,6	72325,1
<i>из них:</i>						
производство пищевых продуктов, включая напитки, и табака	514,0	101,0	413,0	732,3	68,0	664,3
текстильное и швейное производство	... ²⁾	... ²⁾	... ²⁾	... ²⁾	... ²⁾	... ²⁾
производство кожи, изделий из кожи и производство обуви	-	-	-	-	-	-
обработка древесины и производство изделий из дерева	... ²⁾	... ²⁾	... ²⁾	... ²⁾	... ²⁾	... ²⁾
целлюлозно-бумажное производство; издательская и полиграфическая деятельность	... ²⁾	... ²⁾	... ²⁾	... ²⁾	... ²⁾	... ²⁾
химическое производство	... ²⁾	... ²⁾	... ²⁾	... ²⁾	... ²⁾	... ²⁾
производство резиновых и пластмассовых изделий	65,9	15,3	50,6	... ²⁾	... ²⁾	... ²⁾
производство прочих неметаллических минеральных продуктов	... ²⁾	... ²⁾	... ²⁾	501,3	455,5	45,8
металлургическое производство и производство готовых металлических изделий	625,5	40,5	585,0	2428,3	-	2428,3
производство машин и оборудования	-	-	-	-	-	-

Продолжение

	2010			2012		
	всего	в том числе		всего	в том числе	
		долго-срочные	кратко-срочные		долго-срочные	кратко-срочные
производство электрооборудования, электронного и оптического оборудования	58,4	14,1	44,3	579,4	-	579,4
производство транспортных средств и оборудования	... ²⁾	... ²⁾	... ²⁾	912,0	176,4	735,6
прочие производства	4649,4	228,4	4421,0	4857,9	1166,7	3691,2
производство и распределение электроэнергии, газа и воды	... ²⁾	... ²⁾	... ²⁾	... ²⁾	... ²⁾	... ²⁾
строительство	1456,5	-	1456,5	869,4	59,6	809,8
оптовая и розничная торговля; ремонт автотранспортных средств, мотоциклов, бытовых изделий и предметов личного пользования	1180,0	12,6	1167,4	433,8	59,2	374,6
гостиницы и рестораны	... ²⁾	... ²⁾	... ²⁾	... ²⁾	... ²⁾	... ²⁾
транспорт и связь	221,1	75,0	146,1	474,8	26,7	448,1
финансовая деятельность	-	-	-	-	-	-
операции с недвижимым имуществом, аренда и предоставление услуг	... ²⁾	... ²⁾	... ²⁾	1384,2	-	1384,2
государственное управление и обеспечение военной безопасности; социальное страхование	-	-	-	-	-	-
образование	-	-	-	-	-	-
здравоохранение и предоставление социальных услуг	... ²⁾	... ²⁾	... ²⁾	-	-	-
предоставление прочих коммунальных, социальных и персональных услуг	... ²⁾	... ²⁾	... ²⁾	27,2	-	27,2

Продолжение

	2013			2014		
	всего	в том числе		всего	в том числе	
		долгосрочные	краткосрочные		долгосрочные	краткосрочные
Финансовые вложения - всего	48595,0	9383,6	39211,4	97608,2	9149,0	88459,2
<i>в том числе по видам экономической деятельности:</i>						
сельское хозяйство, охота и лесное хозяйство	... ²⁾	... ²⁾	... ²⁾	73,0	-	73,0
рыболовство, рыбоводство	-	-	-	-	-	-
добыча полезных ископаемых	... ²⁾	... ²⁾	... ²⁾	... ²⁾	... ²⁾	... ²⁾
обрабатывающие производства	31260,4	8610,3	22650,1	63649,0	8490,4	55158,6
<i>из них:</i>						
производство пищевых продуктов, включая напитки, и табака	725,3	-	725,3	514,2	-	514,2
текстильное и швейное производство	339,9	2,7	336,6	337,5	20,4	317,1
производство кожи, изделий из кожи и производство обуви	-	-	-	-	-	-
обработка древесины и производство изделий из дерева	... ²⁾	... ²⁾	... ²⁾	... ²⁾	... ²⁾	... ²⁾
целлюлозно-бумажное производство; издательская и полиграфическая деятельность	600,2	-	600,2	2275,2	-	2275,2
химическое производство	... ²⁾	... ²⁾	... ²⁾	... ²⁾	... ²⁾	... ²⁾
производство резиновых и пластмассовых изделий	... ²⁾	... ²⁾	... ²⁾	... ²⁾	... ²⁾	... ²⁾
производство прочих неметаллических минеральных продуктов	385,8	325,6	60,2	407,7	135,7	272,0
металлургическое производство и производство готовых металлических изделий	1785,3	103,3	1682,0	1559,1	31,1	1528,0
производство машин и оборудования	-	-	-	-	-	-

Продолжение

	2013			2014		
	всего	в том числе		всего	в том числе	
		долго-срочные	кратко-срочные		долго-срочные	кратко-срочные
производство электрооборудования, электронного и оптического оборудования	1367,9	9,6	1358,3	8221,7	105,3	8116,4
производство транспортных средств и оборудования	766,9	543,2	223,7	676,4	353,6	322,8
прочие производства	6155,5	51,7	6103,8	25593,4	11,2	25586,2
производство и распределение электроэнергии, газа и воды	... ²⁾	... ²⁾	... ²⁾	... ²⁾	... ²⁾	... ²⁾
строительство	650,2	-	650,2	377,7	-	377,7
оптовая и розничная торговля; ремонт автотранспортных средств, мотоциклов, бытовых изделий и предметов личного пользования	10715,9	552,4	10163,5	25278,4	480,1	24798,3
гостиницы и рестораны	-	-	-	-	-	-
транспорт и связь	346,5	70,0	276,5	133,4	28,1	105,3
финансовая деятельность	... ²⁾	... ²⁾	... ²⁾	2020,3	94,3	1926,0
операции с недвижимым имуществом, аренда и предоставление услуг	4341,9	97,2	4244,7	5888,3	30,6	5857,7
государственное управление и обеспечение военной безопасности; социальное страхование	-	-	-	-	-	-
образование	30,1	-	30,1	34,7	-	34,7
здравоохранение и предоставление социальных услуг	-	-	-	-	-	-
предоставление прочих коммунальных, социальных и персональных услуг	97,3	12,4	84,9	76,6	19,0	57,6

Продолжение

	2015			2016		
	всего	в том числе		всего	в том числе	
		долго-срочные	кратко-срочные		долго-срочные	кратко-срочные
Финансовые вложения - всего	98424,8	6216,0	92208,8	168649,8	1317,2	167332,6
<i>в том числе по видам экономической деятельности:</i>						
сельское хозяйство, охота и лесное хозяйство	... ²⁾	-	... ²⁾	... ²⁾	-	... ²⁾
рыболовство, рыбоводство	-	-	-	-	-	-
добыча полезных ископаемых	... ²⁾	-	... ²⁾	... ²⁾	-	... ²⁾
обрабатывающие производства	64587,5	5474,3	59113,2	144911,6	912,3	143999,3
<i>из них:</i>						
производство пищевых продуктов, включая напитки, и табака	595,3	... ²⁾	591,9	1628,0	10,8	1617,2
текстильное и швейное производство	82,4	-	82,4	... ²⁾	-	... ²⁾
производство кожи, изделий из кожи и производство обуви	-	-	-	-	-	-
обработка древесины и производство изделий из дерева	... ²⁾	-	... ²⁾	... ²⁾	-	... ²⁾
целлюлозно-бумажное производство; издательская и полиграфическая деятельность	5177,6	... ²⁾	5172,6	... ²⁾	-	... ²⁾
химическое производство	... ²⁾	... ²⁾	... ²⁾	... ²⁾	... ²⁾	... ²⁾
производство резиновых и пластмассовых изделий	168,3	-	168,3	608,5	... ²⁾	603,0
производство прочих неметаллических минеральных продуктов	... ²⁾	... ²⁾	... ²⁾	... ²⁾	... ²⁾	... ²⁾
металлургическое производство и производство готовых металлических изделий	2002,0	-	2002,0	914,8	... ²⁾	913,3
производство машин и оборудования	-	-	-	-	-	-

Окончание

	2015			2016		
	всего	в том числе		всего	в том числе	
		долго-срочные	кратко-срочные		долго-срочные	кратко-срочные
производство электрооборудования, электронного и оптического оборудования	12067,3	-	12067,3	6712,2	74,1	6638,1
производство транспортных средств и оборудования	292,6	... ²⁾	... ²⁾	... ²⁾	... ²⁾	-
прочие производства	16312,9	... ²⁾	14235,1	107360,7	... ²⁾	107185,8
производство и распределение электроэнергии, газа и воды	... ²⁾	... ²⁾	... ²⁾	... ²⁾	... ²⁾	-
строительство	1902,8	-	1902,8	773,3	-	773,3
оптовая и розничная торговля; ремонт автотранспортных средств, мотоциклов, бытовых изделий и предметов личного пользования	23181,8	538,7	22643,1	14915,9	246,6	14669,3
гостиницы и рестораны	... ²⁾	-	... ²⁾	... ²⁾	-	... ²⁾
транспорт и связь	413,6	... ²⁾	301,9	335,6	... ²⁾	287,9
финансовая деятельность	1971,6	... ²⁾	1944,5	1620,5	... ²⁾	1539,9
операции с недвижимым имуществом, аренда и предоставление услуг	5345,6	55,1	5290,5	5898,1	... ²⁾	5888,1
государственное управление и обеспечение военной безопасности; социальное страхование	-	-	-	-	-	-
образование	7,6	-	7,6	13,0	-	13,0
здравоохранение и предоставление социальных услуг	-	-	-	-	-	-
предоставление прочих коммунальных, социальных и персональных услуг	62,4	... ²⁾	61,6	36,2	12,6	23,6

¹⁾ Без субъектов малого предпринимательства.

²⁾ Данные не публикуются в целях обеспечения конфиденциальности первичных статистических данных, полученных от организаций, в соответствии с Федеральным законом от 29.11.2007 г. № 282-ФЗ "Об официальном статистическом учете и системе государственной статистики в Российской Федерации" (ст.4, п.5; ст.9, п.1).

ЦЕНЫ И ТАРИФЫ

Органами государственной статистики проводится сбор информации об уровне цен на товары и услуги и на ее основе осуществляются расчеты изменения цен в отдельных секторах экономики.

Система показателей статистики цен представляет собой совокупность взаимосвязанных и взаимодополняющих показателей, характеризующих как уровни цен, так и их изменение.

Система показателей статистики цен представлена следующими направлениями:

комплексная информация о динамике цен во всех секторах экономики, включая индексы цен;

информация об уровнях и соотношениях цен на важнейшие виды продукции, потребительских товаров и платных услуг, оказанных населению.

Система показателей статистики цен используется как для изучения ценовых процессов в различных секторах экономики, так и при расчетах большинства стоимостных показателей на макроэкономическом уровне.

Система индексов цен, рассчитываемых органами статистики, включает в себя индексы цен и тарифов на товары и услуги на потребительском рынке, на рынке жилья, цен и тарифов производителей на промышленные товары и услуги, в строительстве, на грузовые перевозки и услуги связи для юридических лиц, а также цен на приобретенные промышленными, строительными и сельскохозяйственными организациями продукцию. Эти индексы рассчитываются по данным регистрации цен и тарифов на товары (услуги)-представители по выборочному кругу организаций всех типов и форм собственности и отражают изменение цен по обобщенным потокам товаров и услуг.

Такой расчет является основным способом получения данных о динамике цен, базирующимся на международных стандартах и учитывающим особенности развития экономики. Расчет индексов цен строится на базе выборочного метода, основанного на предварительном отборе базовых организаций, территорий и товаров (услуг)-представителей. Базовые объекты разделяются по группам в соответствии с видом деятельности, местонахождением и по возможности другими характерными особенностями, такими как, например, тип торговой организации (небольшой магазин или универсам), объем выпуска (продаж) или численность занятых и др.

В набор товаров (услуг)-представителей включаются важнейшие их виды и малые товарные группы с учетом их доли во всей изучаемой совокупности.

На базе собранной ценовой информации рассчитываются средние цены по товарам (услугам)-представителям и изменения средних цен.

Индекс потребительских цен (ИПЦ) измеряет отношение стоимости фиксированного набора товаров и услуг в ценах текущего периода к его стоимости в ценах предыдущего (базисного) периода и характеризует изменение во времени общего уровня цен на товары и услуги, приобретаемые населением для непроизводственного потребления. ИПЦ является одним из важнейших показателей, характеризующих инфляционные процессы в стране, и используется в целях осуществления государственной политики, анализа и прогноза ценовых процессов в экономике, пересмотра минимальных социальных гарантий, решения правовых споров, а также при пересчете ряда показателей системы национальных счетов из текущих цен в сопоставимые цены.

Стоимость минимального набора продуктов питания определяется на основе минимального набора продуктов питания для мужчин трудоспособного возраста (приведен в Методологических рекомендациях по определению потребительской корзины для основных социально-демографических групп населения в целом по Российской Федерации и в субъектах, утвержденных постановлением Правительства Российской Федерации от 17 февраля 1999г. №192). Данные о стоимости набора приведены в расчете на одного человека на месяц.

Указанный показатель отражает межрегиональную дифференциацию уровней потребительских цен и не является составляющим элементом величины прожиточного минимума, определяемого в субъектах Российской Федерации, что объясняется различием методологических подходов при их формировании. При расчете стоимости минимального набора продуктов питания по Российской Федерации и субъектам Российской Федерации используются единые (установленные в целом по Российской Федерации) минимальные объемы потребления, в то время как при расчете величины прожиточного минимума – объемы, сформированные на основе зонирования субъектов Российской Федерации в зависимости от факторов, влияющих на особенности потребления продуктов питания.

В набор в расчете на год входят: хлеб ржано-пшеничный (115,0 кг), хлеб пшеничный (75,0 кг), мука пшеничная (20,0 кг), рис (5,0 кг), пшено (6,0 кг), бобовые (7,3 кг), вермишель (6,0 кг), картофель (150,0 кг), капуста (35,0 кг), морковь (35,0 кг), лук репчатый (20,0 кг), огурцы свежие (1,8 кг), яблоки (18,6 кг), сахар (20,0 кг), конфеты

(0,7 кг), печенье (0,7 кг), говядина (15,0 кг), баранина (1,8 кг), свинина (4,0 кг), птица (14,0 кг), рыба мороженая (14,0 кг), сельди (0,7 кг), молоко (110,0 л), сметана (1,8 кг), масло животное (1,8 кг), творог (10,0 кг), сыр (2,5 кг), яйца (180 шт.), маргарин (6,0 кг), масло растительное (7,0 кг), соль (3,65 кг), чай (0,5 кг), специи (0,73 кг).

Индексы цен на первичном и вторичном рынках жилья рассчитываются на основе зарегистрированных цен соответственно на вновь построенные квартиры и на квартиры функционирующего жилого фонда, находящиеся в собственности, если они являются объектами совершения рыночных сделок.

Наблюдение ведется по выборочному кругу организаций, осуществляющих операции с недвижимостью в территориальных центрах и отдельных городах субъектов Российской Федерации. При регистрации цен на квартиры учитываются их количественные и качественные характеристики, а также район их расположения в городе.

Индексы цен производителей промышленных товаров (услуг) рассчитываются на основании регистрации цен на товары (услуги)-представители в базовых организациях, отобранных для сбора ценовой информации. Цены производителей представляют собой фактически сложившиеся на момент регистрации цены на произведенные товары (оказанные услуги), предназначенные для реализации на внутреннем рынке (без косвенных товарных налогов - налога на добавленную стоимость, акциза и т.п.). В качестве товаров-представителей принимаются однородные группы продукции, близкие по основным качественным параметрам, используемому сырью, материалам и технологическим процессам при их производстве.

Рассчитанные по товарам-представителям индексы цен производителей последовательно агрегируются в индексы цен соответствующих видов, групп, классов, разделов экономической деятельности. В качестве весов используются данные об объеме производства в стоимостном выражении базисного периода.

Индексы цен производителей сельскохозяйственной продукции исчисляются на основании регистрации в отобранных для наблюдения сельскохозяйственных организациях цен на основные виды товаров-представителей, реализуемых заготовительным, перерабатывающим организациям, на рынке, через собственную торговую сеть, населению непосредственно с транспортных средств, на ярмарках, биржах, аукционах, организациям, коммерческим структурам и т.д. Цены производителей сельскохозяйственной продукции приводятся с учетом надбавок и скидок за качество реализованной продукции, без расходов на транспор-

тировку, экспедирование, погрузку и разгрузку продукции, а также без налога на добавленную стоимость.

Сводный индекс цен на продукцию инвестиционного назначения отражает общее изменение цен в строительстве объектов различных видов экономической деятельности и рассчитывается как агрегированный показатель из индексов цен производителей на строительную продукцию, на машины и оборудование инвестиционного назначения и на прочую продукцию инвестиционного назначения, взвешенных по доле этих элементов в общем объеме инвестиций в основной капитал.

Расчет **индекса цен производителей на строительную продукцию** проводится на основе данных формы отчетности о ценах на материалы, детали и конструкции, приобретенные базовыми подрядными организациями, а также на базе технологических моделей, разработанных по видам экономической деятельности с учетом региональных особенностей строительства.

Индекс цен на машины и оборудование инвестиционного назначения, используемые в строительстве, исчисляется по данным об изменении цен производителей этого оборудования, а также транспортных, снабженческо-сбытовых расходов и ставки налога на добавленную стоимость.

Индекс цен на прочую продукцию инвестиционного назначения определяется из индексов цен на основные составляющие этих работ (проектно-изыскательские работы, работы по эксплуатационному и глубокому разведочному бурению и другие затраты).

Индексы тарифов на грузовые перевозки позволяют определить изменение фактически действующих тарифов на грузовые перевозки за отчетный период без учета изменения за этот период структуры перевезенных грузов по разнообразным признакам: по виду и размеру отправки груза, скорости доставки, расстоянию перевозки, территории перевозки, типу подвижного состава, степени использования его грузоподъемности и по другим признакам. За услугу-представителя принимается перевозка одной тонны массового груза определенным видом транспорта на фиксированное расстояние. Регистрация тарифов осуществляется в выборочной совокупности транспортных организаций. В качестве весов используются доходы данного вида транспорта от перевозок грузов за базисный период.

Индексы тарифов на услуги связи для юридических лиц характеризуют изменение тарифов на услуги связи для бюджетных и коммерческих организаций, оказанные как по свободным тарифам, так и по регулируемым на федеральном уровне.

Расчет индексов тарифов на услуги связи основан на ежемесячном наблюдении за тарифами на 15 видов услуг-представителей связи для юридических лиц в центрах субъектов Российской Федерации.

При расчете сводных индексов тарифов в качестве весов используются данные о доходах от услуг связи за предыдущий год.

ИНДЕКСЫ ЦЕН В СЕКТОРАХ ЭКОНОМИКИ

декабрь к декабрю предыдущего года; в процентах

	1995 ¹⁾	2005	2010	2012	2013	2014	2015	2016
Индекс потребительских цен	2,4	111,9	110,9	106,5	106,2	114,2	111,9	104,7
Индекс цен производителей промышленных товаров (услуг) на внутреннем рынке	2,8	102,1	112,6	105,5	104,4	104,7	108,5	105,3
Индекс цен производителей сельскохозяйственной продукции	3,8	118,4	123,4	102,8	114,8	97,8	109,7	108,7
Сводный индекс цен на продукцию (затраты, услуги) инвестиционного назначения	2,2	118,3	110,0	115,6	103,4	101,6	112,3	102,2
Индекс тарифов на грузовые перевозки ²⁾	2,2	106,0	95,3	106,1	124,0	160,2	111,3	83,1
Индекс тарифов на услуги связи для юридических лиц	...	103,2	106,4	103,4	103,1	103,2	105,3	105,2

¹⁾ В разгах.

²⁾ Грузовые перевозки автомобильным транспортом.

ИНДЕКСЫ ПОТРЕБИТЕЛЬСКИХ ЦЕН (ТАРИФОВ) НА ТОВАРЫ И УСЛУГИ

в процентах

	Все товары и услуги	в том числе		
		продовольственные товары ¹⁾	непродовольственные товары	услуги

К предыдущему месяцу

1995

Январь	116,7	123,2	109,3	110,8
Февраль	116,1	117,7	110,5	130,6
Март	109,0	109,2	109,5	106,6
Апрель	109,3	108,2	108,7	119,2
Май	106,3	105,2	106,5	111,3
Июнь	107,5	106,3	104,6	124,5
Июль	103,9	101,9	105,4	109,0
Август	104,3	103,4	105,7	103,9
Сентябрь	104,1	103,3	104,9	104,9
Октябрь	105,4	105,4	105,4	105,0
Ноябрь	106,5	104,6	104,5	120,3
Декабрь	103,6	105,2	102,4	100,7
В среднем за месяц	107,6	107,7	106,4	111,9

Продолжение

	Все товары и услуги	в том числе		
		продоволь- ственные товары ¹⁾	непродоволь- ственные товары	услуги
2005				
Январь	101,5	101,3	100,5	103,6
Февраль	103,0	101,1	100,3	111,6
Март	101,4	102,2	100,8	100,4
Апрель	101,8	101,9	101,4	102,1
Май	101,0	101,6	100,2	100,4
Июнь	100,1	99,97	100,3	100,2
Июль	100,9	101,2	100,6	100,4
Август	99,5	98,9	100,3	100,2
Сентябрь	100,2	99,3	101,0	101,4
Октябрь	100,2	100,1	100,7	100,1
Ноябрь	100,7	100,9	100,5	100,3
Декабрь	101,0	101,4	100,9	100,3
В среднем за месяц	101,0	100,8	100,6	101,7
2010				
Январь	101,8	101,5	100,3	103,7
Февраль	101,5	101,1	100,3	103,3
Март	100,8	101,3	100,6	100,3
Апрель	100,2	100,01	100,1	100,5
Май	100,5	100,4	100,4	100,7
Июнь	100,5	100,9	100,3	100,1
Июль	100,4	99,8	100,3	101,3
Август	100,9	101,4	100,6	100,5
Сентябрь	101,3	102,1	100,9	100,8
Октябрь	100,5	101,0	100,2	100,2
Ноябрь	100,8	101,6	100,3	100,2
Декабрь	101,2	102,5	100,5	100,1
В среднем за месяц	100,9	101,1	100,4	101,0

Продолжение

	Все товары и услуги	в том числе		
		продоволь- ственные товары ¹⁾	непродоволь- ственные товары	услуги
2012				
Январь	100,2	100,1	100,2	100,2
Февраль	100,5	100,5	100,6	100,1
Март	100,6	101,1	100,3	100,3
Апрель	99,98	100,04	99,8	100,1
Май	100,4	100,7	100,3	100,3
Июнь	101,0	102,1	100,4	100,4
Июль	101,2	100,8	100,2	103,5
Август	100,1	99,7	100,4	100,2
Сентябрь	100,9	100,5	100,4	102,3
Октябрь	100,6	100,7	100,8	100,1
Ноябрь	100,2	100,5	100,1	99,95
Декабрь	100,7	101,7	100,1	99,9
В среднем за месяц	100,5	100,7	100,3	100,6
2013				
Январь	100,7	101,2	100,4	100,2
Февраль	100,3	100,4	100,5	99,97
Март	100,4	99,97	100,8	100,4
Апрель	100,5	100,6	100,3	100,4
Май	100,1	99,95	100,03	100,5
Июнь	100,5	100,7	100,5	100,4
Июль	101,3	99,98	100,2	104,5
Август	100,2	99,7	100,5	100,5
Сентябрь	100,7	100,8	100,7	100,7
Октябрь	100,7	101,2	100,6	100,02
Ноябрь	100,4	100,9	100,3	100,1
Декабрь	100,3	100,6	99,95	100,4
В среднем за месяц	100,5	100,5	100,4	100,7

Продолжение

	Все товары и услуги	в том числе		
		продоволь- ственные товары ¹⁾	непродоволь- ственные товары	услуги
2014				
Январь	100,6	100,7	100,4	100,6
Февраль	100,8	101,3	100,4	100,6
Март	101,4	102,3	100,6	100,9
Апрель	101,1	101,8	100,6	100,6
Май	100,9	101,6	100,3	100,3
Июнь	100,8	101,2	100,4	100,9
Июль	100,6	99,5	100,7	102,0
Август	100,1	99,8	100,6	100,1
Сентябрь	101,1	102,2	100,6	100,1
Октябрь	101,8	101,7	100,7	103,1
Ноябрь	101,5	102,0	101,2	100,9
Декабрь	102,8	103,9	103,1	100,9
В среднем за месяц	101,1	101,5	100,8	100,9
2015				
Январь	103,7	106,5	102,2	101,3
Февраль	102,0	102,4	102,3	100,8
Март	101,0	101,2	101,2	100,3
Апрель	100,3	99,7	101,2	100,2
Май	100,1	99,8	100,01	100,5
Июнь	99,7	98,9	100,2	100,4
Июль	100,7	99,4	100,4	103,2
Август	99,9	98,8	101,1	99,97
Сентябрь	101,1	101,3	101,2	100,7
Октябрь	101,3	102,0	101,3	100,3
Ноябрь	100,6	100,7	100,7	100,1
Декабрь	101,1	101,9	100,5	100,5
В среднем за месяц	101,0	101,0	101,0	100,7

Продолжение

	Все товары и услуги	в том числе		
		продоволь- ственные товары ¹⁾	непродоволь- ственные товары	услуги
2016				
Январь	100,6	100,7	100,4	100,7
Февраль	100,6	100,7	100,7	100,5
Март	100,2	100,0	100,6	100,2
Апрель	100,8	100,8	100,5	101,2
Май	100,2	99,9	100,5	100,1
Июнь	100,2	99,95	100,3	100,3
Июль	100,2	99,5	100,2	101,7
Август	100,1	99,5	100,8	100,2
Сентябрь	100,02	99,7	100,3	100,3
Октябрь	100,8	101,4	100,5	100,01
Ноябрь	100,6	100,7	100,6	100,4
Декабрь	100,3	100,7	100,1	100,03
В среднем за месяц	100,4	100,3	100,5	100,5
К декабрю предыдущего года				
1995				
Январь	116,7	123,2	109,3	110,8
Февраль	135,4	145,1	120,9	144,7
Март	147,7	158,4	132,3	154,3
Апрель	161,4	171,4	143,8	184,0
Май	171,5	180,4	153,0	204,7
Июнь	184,4	191,8	160,1	254,8
Июль	191,6	195,4	168,8	277,7
Август	199,8	202,1	178,4	288,5
Сентябрь	207,9	208,8	187,1	302,7
Октябрь	219,0	220,1	197,3	317,7
Ноябрь	233,2	230,2	206,2	382,2
Декабрь	241,6	242,1	211,2	384,8

Продолжение

	Все товары и услуги	в том числе		
		продоволь- ственные товары ¹⁾	непродоволь- ственные товары	услуги
2005				
Январь	101,5	101,3	100,5	103,6
Февраль	104,5	102,4	100,8	115,6
Март	106,0	104,6	101,6	116,1
Апрель	108,0	106,6	103,0	118,5
Май	109,0	108,3	103,2	119,0
Июнь	109,1	108,3	103,4	119,3
Июль	110,1	109,6	104,1	119,7
Август	109,6	108,4	104,3	120,0
Сентябрь	109,8	107,7	105,3	121,6
Октябрь	110,0	107,8	106,0	121,7
Ноябрь	110,8	108,8	106,6	122,1
Декабрь	111,9	110,3	107,5	122,4
2010				
Январь	101,8	101,5	100,3	103,7
Февраль	103,3	102,6	100,6	107,1
Март	104,1	104,0	101,2	107,4
Апрель	104,3	104,0	101,3	108,0
Май	104,8	104,4	101,7	108,7
Июнь	105,4	105,4	102,0	108,9
Июль	105,8	105,2	102,3	110,2
Август	106,7	106,6	102,9	110,8
Сентябрь	108,1	108,8	103,8	111,7
Октябрь	108,7	109,8	104,0	111,9
Ноябрь	109,6	111,5	104,4	112,1
Декабрь	110,9	114,3	104,9	112,3

Продолжение

	Все товары и услуги	в том числе		
		продоволь- ственные товары ¹⁾	непродоволь- ственные товары	услуги
2012				
Январь	100,2	100,1	100,2	100,2
Февраль	100,6	100,6	100,8	100,3
Март	101,2	101,7	101,1	100,6
Апрель	101,2	101,7	100,9	100,8
Май	101,6	102,4	101,3	101,0
Июнь	102,6	104,5	101,7	101,4
Июль	103,9	105,3	101,9	105,0
Август	104,0	105,0	102,3	105,1
Сентябрь	104,9	105,6	102,8	107,6
Октябрь	105,6	106,3	103,6	107,7
Ноябрь	105,8	106,8	103,7	107,7
Декабрь	106,5	108,6	103,9	107,6
2013				
Январь	100,7	101,2	100,4	100,2
Февраль	101,0	101,6	100,8	100,2
Март	101,3	101,6	101,6	100,6
Апрель	101,8	102,2	101,9	101,0
Май	101,9	102,1	102,0	101,5
Июнь	102,4	102,8	102,5	101,8
Июль	103,7	102,8	102,7	106,4
Август	103,9	102,5	103,3	106,9
Сентябрь	104,7	103,2	104,0	107,6
Октябрь	105,4	104,5	104,6	107,6
Ноябрь	105,8	105,4	104,9	107,7
Декабрь	106,2	106,0	104,8	108,1

Продолжение

	Все товары и услуги	в том числе		
		продоволь- ственные товары ¹⁾	непродоволь- ственные товары	услуги
2014				
Январь	100,6	100,7	100,4	100,6
Февраль	101,4	102,0	100,8	101,3
Март	102,8	104,3	101,3	102,2
Апрель	103,9	106,2	101,9	102,8
Май	104,8	107,9	102,2	103,1
Июнь	105,6	109,2	102,6	104,0
Июль	106,2	108,7	103,4	106,1
Август	106,4	108,4	104,0	106,3
Сентябрь	107,6	110,8	104,6	106,3
Октябрь	109,4	112,7	105,4	109,6
Ноябрь	111,0	114,9	106,7	110,6
Декабрь	114,2	119,3	110,0	111,6
2015				
Январь	103,7	106,5	102,2	101,3
Февраль	105,8	109,1	104,5	102,1
Март	106,8	110,4	105,7	102,4
Апрель	107,2	110,0	107,0	102,6
Май	107,2	109,9	107,0	103,1
Июнь	106,9	108,6	107,2	103,5
Июль	107,6	108,0	107,7	106,8
Август	107,4	106,7	108,9	106,8
Сентябрь	108,6	108,0	110,2	107,5
Октябрь	110,1	110,1	111,6	107,8
Ноябрь	110,7	110,9	112,4	107,9
Декабрь	111,9	113,0	113,0	108,4

Окончание

	Все товары и услуги	в том числе		
		продоволь- ственные товары ¹⁾	непродоволь- ственные товары	услуги
2016				
Январь	100,6	100,7	100,4	100,7
Февраль	101,2	101,4	101,1	101,2
Март	101,5	101,4	101,7	101,4
Апрель	102,3	102,2	102,2	102,6
Май	102,4	102,1	102,7	102,8
Июнь	102,6	102,0	103,1	103,1
Июль	102,8	101,5	103,3	104,8
Август	102,9	100,9	104,1	105,1
Сентябрь	103,0	100,6	104,5	105,4
Октябрь	103,7	102,0	104,9	105,4
Ноябрь	104,3	102,8	105,5	105,7
Декабрь	104,7	103,5	105,6	105,8

¹⁾ Включая алкогольные напитки.

**ИНДЕКСЫ ПОТРЕБИТЕЛЬСКИХ ЦЕН НА ПРОДОВОЛЬСТВЕННЫЕ,
НЕПРОДОВОЛЬСТВЕННЫЕ ТОВАРЫ И УСЛУГИ**

декабрь к декабрю предыдущего года; в процентах

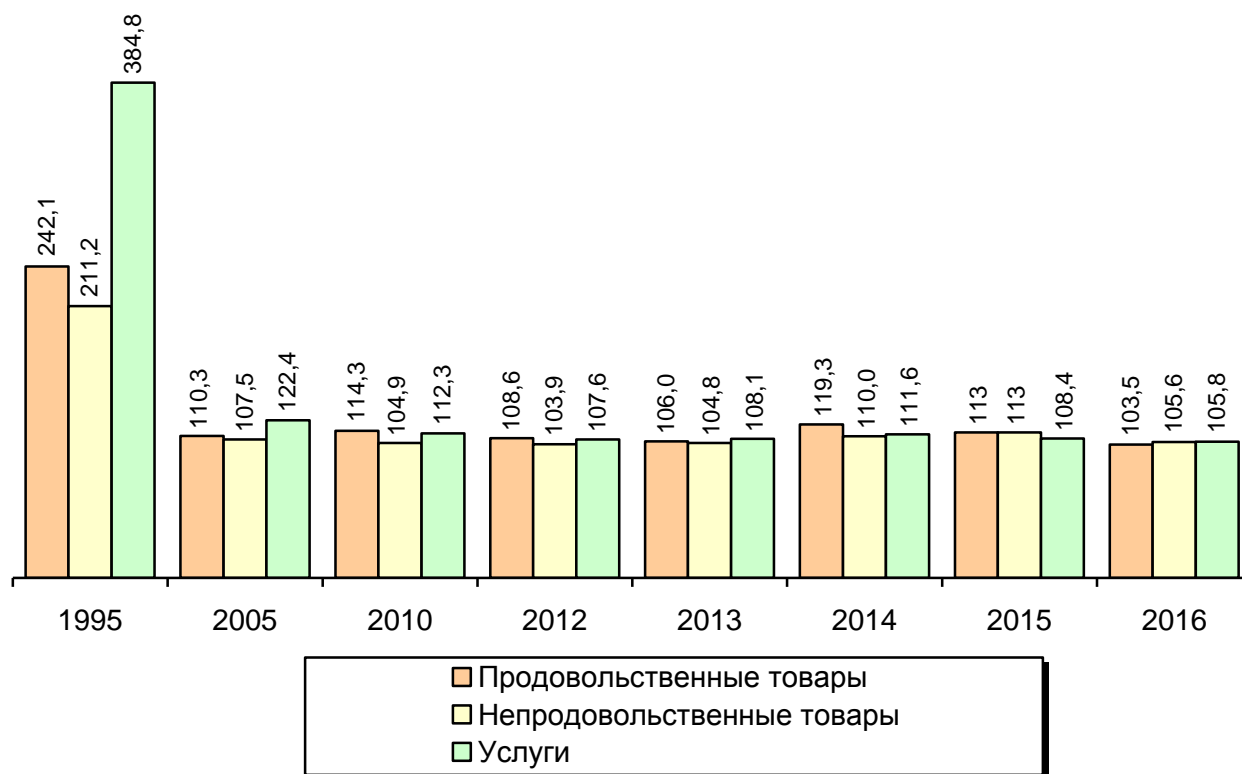

ИНДЕКСЫ ПОТРЕБИТЕЛЬСКИХ ЦЕН НА ОТДЕЛЬНЫЕ ГРУППЫ ТОВАРОВ

декабрь к декабрю предыдущего года, в процентах

	1995 ¹⁾	2005	2010	2012	2013	2014	2015	2016
Все товары	2,3	109,4	110,4	106,1	105,5	115,2	113,0	104,4
Продовольственные товары	2,4	110,3	114,3	108,6	106,0	119,3	113,0	103,5
Мясо и птица	2,3	119,9	106,5	113,3	92,7	127,7	96,9	102,5
Колбасные изделия и продукты из мяса и птицы	2,1	114,1	106,2	105,5	103,0	127,5	108,3	103,4
Мясные консервы	2,2	120,7	106,3	113,3	102,9	117,1	120,9	96,3
Рыбопродукты	2,0	110,9	106,0	99,3	107,4	123,2	120,9	109,7
Сливочное масло	1,7	110,3	125,2	101,9	122,2	115,0	113,4	124,5
Подсолнечное масло	2,3	103,0	136,8	101,4	96,3	107,3	135,5	101,6
Молоко и молочная продукция	2,5	109,5	116,1	104,0	113,4	120,8	114,6	108,2
Сыр	2,6	113,8	117,3	100,7	121,3	118,8	107,8	108,9
Яйца	2,0	83,6	120,6	110,4	123,5	111,6	106,4	96,8
Сахар-песок	2,3	97,1	125,1	108,4	100,1	145,0	116,4	89,2
Кондитерские изделия	2,3	105,7	106,7	108,4	104,1	112,9	124,0	105,4
Хлеб и хлебобулочные изделия	3,3	102,8	111,7	119,7	103,7	109,0	110,9	103,5
Крупа и бобовые	3,2	100,5	177,7	96,4	102,3	140,7	109,5	108,0
Макаронные изделия	3,0	104,0	105,7	107,6	107,6	110,0	120,3	104,6
Флодоовощная продукция, включая картофель	...	126,6	145,1	112,6	107,5	126,9	124,7	85,6
Алкогольные напитки	2,8	109,9	110,9	112,5	112,4	114,0	112,2	104,7
Непродовольственные товары	2,1	107,5	104,9	103,9	104,8	110,0	113,0	105,6
Хлопчатобумажные ткани	3,3	105,7	124,6	111,2	101,4	109,6	121,9	105,8
Шерстяные ткани	2,9	105,0	108,8	104,7	100,0	111,4	111,1	106,6
Шелковые ткани	2,3	107,4	109,9	100,1	100,8	105,6	108,2	104,1
Одежда и белье	2,1	107,8	108,6	103,8	104,0	109,1	114,4	107,7
Верхний трикотаж, прочие изделия верхнего трикотажа	1,9	109,8	109,4	102,8	102,9	107,6	110,4	110,8
Бельевой трикотаж	2,3	111,6	110,1	105,2	102,9	104,3	118,7	115,8
Чулочно-носочные изделия	2,4	108,2	106,1	104,5	100,6	105,6	106,2	109,1
Кожаная, текстильная и комбинированная обувь	1,8	104,4	106,6	105,3	107,5	108,7	118,4	108,2
Моющие и чистящие средства	2,3	106,7	100,5	106,2	103,4	111,2	123,5	105,2
Парфюмерно-косметические товары	2,0	104,5	101,0	105,7	104,4	111,7	121,8	107,2
Галантерея	2,3	109,9	110,1	107,3	104,8	110,7	116,7	110,7
Табачные изделия	3,1	105,0	117,6	121,8	125,9	127,3	125,8	113,9
Телерадиотовары	1,5	98,3	99,8	91,6	99,8	139,5	98,2	98,9
Электротовары и другие бытовые приборы	2,4	100,3	100,5	100,1	100,7	135,7	109,0	105,6
Строительные материалы	2,5	105,9	109,4	103,1	102,7	104,2	108,2	104,4
Мебель	2,4	105,4	107,0	105,1	100,8	111,2	107,2	102,8
Часы	2,1	104,2	107,8	104,6	103,0	110,5	125,5	105,3
Ювелирные изделия	2,0	110,2	118,0	114,0	104,3	109,5	93,7	104,8

¹⁾ В размах.

**СРЕДНИЕ ПОТРЕБИТЕЛЬСКИЕ ЦЕНЫ НА ОТДЕЛЬНЫЕ ВИДЫ
ПРОДОВОЛЬСТВЕННЫХ ТОВАРОВ¹⁾**

на конец года; рублей за килограмм

	1995	2005	2010	2012	2013	2014	2015	2016
Говядина (кроме бескостного мяса)	10903	115,52	193,08	267,64	243,35	276,50	326,77	330,53
Свинина (кроме бескостного мяса)	15419	141,85	211,72	227,70	225,84	289,55	267,72	267,49
Колбаса вареная ²⁾	15663	138,92	198,15	232,03	242,68	269,73	289,06	305,24
Говядина, свинина тушеная консервированная, за условную банку 350 г	5795	35,24	68,51	78,94	80,57	93,06	110,22	106,89
Рыба мороженая разделанная (кроме лососевых пород)	...	61,88	91,73	102,86	115,20	150,81	163,59	160,92
Рыба мороженая неразделанная	...	55,35	81,85	83,10	90,66	109,68	126,07	148,62
Консервы рыбные натуральные и с добавлением масла, за условную банку 350 г	6723	35,37	62,69	79,02	85,42	83,60	114,78	132,83
Сливочное масло	17907	100,93	257,40	284,24	340,27	389,93	434,97	533,83
Подсолнечное масло	8816	40,70	76,02	77,24	74,86	78,27	105,82	107,45
Молоко питьевое цельное пастеризованное 2,5-3,2% жирности ³⁾ , за л	1827	14,54	30,85	34,04	38,01	44,65	47,64	49,70
Сыры сычужные твердые и мягкие	16108	128,89	250,71	255,04	310,92	372,47	404,72	451,47
Яйца куриные, за 10 шт.	4644	25,28	41,81	46,68	57,81	64,14	69,18	66,00
Сахар-песок	4166	18,48	43,15	32,52	32,09	46,18	54,23	48,27
Чай черный байховый	26280	207,69	420,40	504,16	533,83	662,20	905,33	926,41
Мука пшеничная	2675	11,27	22,65	30,45	29,70	30,57	35,24	36,46
Хлеб и булочные изделия из пшеничной муки высшего сорта	4700	21,12	46,92	60,36	58,58	66,42	72,30	73,19
Рис шлифованный	4179	19,92	39,89	37,17	40,65	52,01	62,92	57,59
Макаронные изделия из пшеничной муки высшего сорта	4922	24,95	61,56	67,81	70,36	74,06	84,56	77,44
Картофель	1179	10,78	27,99	11,69	18,94	22,37	14,19	15,01

Продолжение

	1995	2005	2010	2012	2013	2014	2015	2016
Капуста белокочанная свежая	2124	12,23	30,70	14,23	15,19	20,57	20,23	14,76
Лук репчатый	2410	13,20	28,83	13,44	18,79	24,35	23,61	19,23
Яблоки	4849	36,48	68,57	59,50	62,42	74,46	90,32	71,93
Водка крепостью 40% об. спирта и выше ⁴⁾ , за л	20045	119,08	222,93	312,83	383,80	505,97	542,50	560,28
Коньяк ординарный отечественный, за л	30491	551,27	876,31	843,57	970,03	1108,34	1294,62	1337,82
Вино игристое отечественное, за л	20565	123,04	172,54	200,92	212,06	240,85	265,99	280,50
Пиво отечественное, за л	3177	29,42	58,51	67,69	78,49	91,05	94,77	107,90

¹⁾ С 2005 г. в масштабе цен, действующем с 1 января 1998 года.

²⁾ До 2013 г. – вареная колбаса высшего сорта.

³⁾ В 2005 г. – молоко цельное пастеризованное, стерилизованное 2,5-3,2% жирности.

⁴⁾ До 2013 г. – водка крепостью 40% об. спирта и выше обыкновенного качества.

**СРЕДНИЕ ПОТРЕБИТЕЛЬСКИЕ ЦЕНЫ НА ОТДЕЛЬНЫЕ
НЕПРОДОВОЛЬСТВЕННЫЕ ТОВАРЫ¹⁾**

на конец года; рублей за штуку

	1995	2005	2010	2012	2013	2014	2015	2016
Пальто женское демисе- зонное	380781	3193,71	5014,71	6615,88	7086,70	7461,29	8117,03	10141,64
Костюм- двойка мужской из шер- стяных, полушер- стяных или сме- совых тканей	328366	2705,69	4699,04	5322,39	5638,37	6143,90	6666,64	6882,07
Сорочка верхняя мужская из хлопча- тобумаж- ных или смесовых тканей	33680	273,27	685,03	924,72	1009,19	1023,78	1101,52	1315,92
Юбка женская из полушер- стяных или сме- совых тканей	58257	565,64	1294,70	1465,68	1699,44	1485,06	1769,71	1974,59
Куртка мужская демисе- зонная с верхом из плащевых тканей	170680	1488,37	3030,51	3163,28	3390,18	5106,91	5968,76	6062,97
Носки мужские из хлопча- тобумаж- ной или смесовой пряжи, за пару	4399	20,94	55,40	63,45	63,36	57,69	61,18	70,97

Продолжение

	1995	2005	2010	2012	2013	2014	2015	2016
Колготки женские эластичные плотностью 15 - 20 DEN	4318	30,57	58,87	80,20	92,04	107,84	127,87	144,06
Сапоги, ботинки кожаные мужские зимние, за пару	131811	1495,60	2293,30	2541,94	2929,93	3175,85	3848,70	4313,97
Сапоги женские осенние с верхом из натуральной кожи, за пару	229950	1620,87	2941,90	3314,48	3525,49	3997,62	5445,36	5809,43
Телевизор цветного изображения	1456751	6148,66	9295,71	14825,90	15356,74	23318,73	22347,42	22466,07
Шкаф для платья и белья	768334	6235,17	9353,68	10510,95	10955,92	12445,22	14658,13	16304,67
Холодильник двухкамерный, емкостью 250-350 л	1735994	14609,32	18820,86	18444,94	18191,03	27961,45	29362,23	33529,13
Кирпич, за 1000 шт.	472203	3342,29	6223,82	8469,98	9689,00	9727,84	9208,92	8332,14
Порошок стиральный, за 1 кг	10391	60,20	94,11	116,03	107,97	119,11	138,61	141,53

¹⁾ С 2005 г. в масштабе цен, действующем с 1 января 1998 года.

**ОТНОШЕНИЕ ПОТРЕБИТЕЛЬСКИХ ЦЕН НА ОСНОВНЫЕ ВИДЫ
ПРОДОВОЛЬСТВЕННЫХ ТОВАРОВ К ЦЕНЕ НА ГОВЯДИНУ¹⁾**

на конец года; в процентах

	1995	2005	2010	2012	2013	2014	2015	2016
Говядина (кроме бескостного мяса)	100	100	100	100	100	100	100	100
Свинина (кроме бескостного мяса)	141,4	123,0	109,7	85,1	92,8	104,7	81,9	80,9
Сливочное масло	164,2	87,0	133,3	106,2	139,8	141,0	133,1	161,5
Сыры сычужные твердые и мягкие	147,7	112,0	129,8	95,3	127,8	134,7	123,9	136,6
Молоко питьевое цельное пастеризованное 2,5-3,2% жирности	16,8	13,0	16,0	12,7	15,6	16,1	14,6	15,0
Яйца куриные	42,6	22,0	21,7	17,4	23,8	23,2	21,2	20,0
Сахар-песок	38,2	16,0	22,3	12,2	13,2	16,7	16,6	14,6
Хлеб и булочные изделия из пшеничной муки высшего сорта	43,1	18,0	24,3	22,6	24,5	24,0	22,1	22,1
Рис шлифованный	38,3	17,0	20,7	13,9	16,7	18,8	19,3	17,4
Макаронные изделия из пшеничной муки высшего сорта	45,1	22,0	31,9	25,3	28,9	25,7	25,9	23,4
Картофель	10,8	9,0	14,5	4,4	7,8	8,1	4,3	4,5
Капуста белокочанная свежая	19,5	11,0	15,9	5,3	6,2	7,4	6,2	4,5
Морковь	22,4	11,0	17,4	8,6	11,0	10,4	7,3	6,1
Лук репчатый	22,1	11,0	14,9	5,0	7,7	8,8	7,2	5,8
Яблоки	44,5	32,0	35,5	22,2	25,7	26,9	27,6	21,8

¹⁾ Цены за килограмм, литр, 10 штук.

**ИНДЕКСЫ ПОТРЕБИТЕЛЬСКИХ ЦЕН (ТАРИФОВ) НА ОТДЕЛЬНЫЕ
ГРУППЫ УСЛУГ**

декабрь к декабрю предыдущего года; в процентах

	1995 ¹⁾	2005	2010	2012	2013	2014	2015	2016
Услуги	3,8	122,4	112,3	107,6	108,1	111,6	108,4	105,8
Бытовые услуги	4,1	115,4	112,3	105,0	105,6	106,3	105,5	103,9
Услуги пассажирского транспорта	4,6	113,5	115,2	107,0	103,5	112,3	104,0	109,6
Услуги связи	2,8	112,2	106,7	101,2	102,6	102,4	104,1	111,9
Жилищно-коммунальные услуги	4,2	134,6	117,4	110,6	110,2	112,7	106,9	104,2
жилищные	2,5	146,7	112,9	109,5	106,8	137,9	103,5	104,2
коммунальные	4,7	130,0	118,6	110,9	111,1	104,9	108,5	104,2
Услуги дошкольного воспитания	2,3	117,8	113,5	106,2	109,9	128,9	108,1	101,8
Услуги организаций культуры	1,8	104,0	106,7	105,1	100,5	111,0	100,3	96,5
Экскурсионные услуги	3,0	112,4	107,3	100,0	107,0	100,0	100,0	103,1
Санаторно-оздоровительные услуги	2,5	104,8	104,7	100,0	113,2	110,9	107,8	105,7
Медицинские услуги	3,6	123,7	109,6	106,2	110,4	111,7	118,4	106,8
Услуги физической культуры и спорта	2,4	112,1	109,2	105,4	101,8	101,6	106,2	102,1
Услуги правового характера	2,9	83,3	100,0	100,0	160,0	100,0	130,0	108,0

¹⁾ В размах.

**ИНДЕКСЫ ЦЕН ПРОИЗВОДИТЕЛЕЙ ПРОМЫШЛЕННЫХ ТОВАРОВ
ПО ВИДАМ ЭКОНОМИЧЕСКОЙ ДЕЯТЕЛЬНОСТИ**

декабрь к декабрю предыдущего года; в процентах

	2005	2010	2012	2013	2014	2015	2016
Производство промышленных товаров (на внутреннем рынке)	102,1	112,6	105,5	104,4	104,7	108,5	105,3
Добыча полезных ископаемых	108,3	105,5	116,9	97,3	88,2	89,9	111,5
<i>в том числе:</i>							
добыча полезных ископаемых, кроме топливно-энергетических	95,9	104,8	116,9	97,3	88,2	89,9	111,5
Обрабатывающие производства	107,2	114,6	102,8	99,99	108,4	108,9	106,5
<i>в том числе:</i>							
производство пищевых продуктов, включая напитки, и табака	111,4	114,4	102,5	110,3	113,3	106,4	110,8
текстильное и швейное производство	101,4	119,9	101,9	104,6	95,9	115,3	122,3
обработка древесины и производство изделий из дерева	129,8	105,9	104,2	94,7	97,2	101,1	100,5
целлюлозно-бумажное производство; издательская и полиграфическая деятельность	107,1	107,6	98,1	101,5	100,0	103,4	149,2
химическое производство	106,8	154,8	107,1	84,9	145,7	116,4	89,7
производство резиновых и пластмассовых изделий	100,0	98,8	106,0	98,8	120,2	106,1	96,9
производство прочих неметаллических минеральных продуктов	118,6	100,8	103,6	103,0	100,4	107,1	99,8
металлургическое производство и производство готовых металлических изделий	104,6	111,2	94,3	104,3	101,4	116,3	101,0
производство машин и оборудования	103,2	104,4	112,4	100,1	106,5	113,2	103,0
производство электрооборудования, электронного и оптического оборудования	99,9	116,4	100,3	98,8	116,1	110,0	113,4
прочие производства	103,3	99,9	103,4	99,0	100,6	107,9	106,0
Производство и распределение электроэнергии, газа и воды	92,4	108,6	110,3	115,0	97,5	107,8	102,1
<i>в том числе:</i>							
производство, передача и распределение электроэнергии	88,4	107,6	108,5	115,8	95,6	107,6	100,5
производство и распределение газообразного топлива	115,0	111,0	99,9	110,8	105,5
производство, передача и распределение пара и горячей воды (тепловой энергии)	116,8	113,8	111,8	112,1	105,8	108,2	109,1

**СВОДНЫЕ ИНДЕКСЫ ЦЕН
НА ПРОДУКЦИЮ ИНВЕСТИЦИОННОГО НАЗНАЧЕНИЯ**

декабрь к декабрю предыдущего года; в процентах

Годы	Сводный индекс цен на продукцию инвестиционного назначения	в том числе индексы цен		
		производителей на строительную продукцию	на машины и оборудование инвестиционного назначения	на прочую продукцию инвестиционного назначения
1995 ¹⁾	2,2	3,0
2005	118,3	124,4	107,2	126,7
2010	110,0	121,2	104,6	88,6
2012	115,6	121,9	103,6	119,9
2013	103,4	103,3	102,6	114,8
2014	101,6	92,5	111,3	99,6
2015	112,3	101,9	120,1	108,7
2016	102,2	105,4	97,8	110,0

¹⁾ В размах.

ИНДЕКСЫ ЦЕН НА ПРОДУКЦИЮ ИНВЕСТИЦИОННОГО НАЗНАЧЕНИЯ

декабрь к декабрю предыдущего года; в процентах

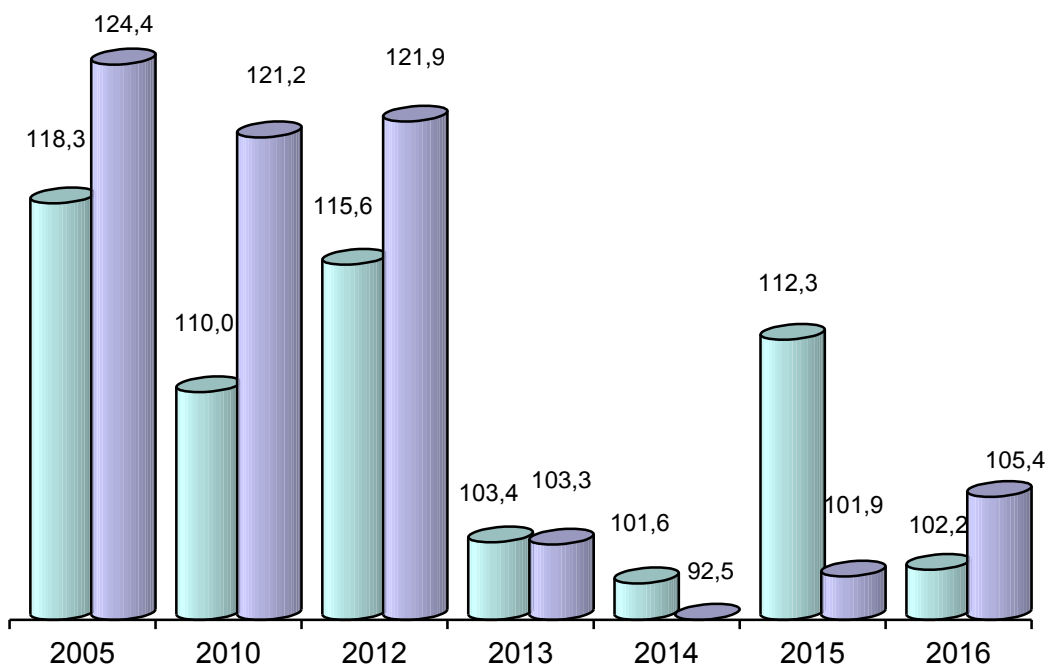

□ Сводный индекс цен на продукцию инвестиционного назначения
 ■ Индекс цен производителей на строительную продукцию

**СВОДНЫЕ ИНДЕКСЫ ЦЕН
НА ПРОДУКЦИЮ ИНВЕСТИЦИОННОГО НАЗНАЧЕНИЯ
ПО ЭЛЕМЕНТАМ ТЕХНОЛОГИЧЕСКОЙ СТРУКТУРЫ**

в процентах

	Сводный индекс цен на продукцию инвестиционного назначения	в том числе индексы цен		
		производителей на строительную продукцию	на машины и оборудование инвестиционного назначения	на прочую продукцию инвестиционного назначения

К предыдущему месяцу

2005				
Январь	99,98	98,9	101,4	100,8
Февраль	100,7	100,7	100,6	100,9
Март	100,6	100,4	100,8	100,3
Апрель	100,8	100,8	100,4	101,8
Май	101,6	102,4	101,1	99,2
Июнь	102,0	103,0	100,9	100,6
Июль	100,9	100,9	100,1	104,2
Август	100,8	100,8	100,2	103,1
Сентябрь	101,8	102,5	100,2	103,8
Октябрь	102,2	103,6	100,4	101,0
Ноябрь	103,4	105,3	100,3	104,4
Декабрь	102,3	103,0	100,7	104,1
В среднем за месяц	101,4	101,9	100,6	102,0

К декабрю предыдущего года

2005				
Январь	99,98	98,9	101,4	100,8
Февраль	100,7	99,6	102,0	101,7
Март	101,2	100,02	102,9	101,9
Апрель	102,0	100,8	103,3	103,7
Май	103,6	103,2	104,4	102,9
Июнь	105,7	106,4	105,4	103,5
Июль	106,7	107,3	105,5	107,8
Август	107,6	108,2	105,6	111,2
Сентябрь	109,5	110,8	105,8	115,4
Октябрь	111,9	114,8	106,2	116,5
Ноябрь	115,7	120,8	106,5	121,7
Декабрь	118,3	124,4	107,2	126,7

Продолжение

	Сводный индекс цен на продукцию инвестиционного назначения	в том числе индексы цен		
		производителей на строительную продукцию	на машины и оборудование инвестиционного назначения	на прочую продукцию инвестиционного назначения

К предыдущему месяцу

2010

Январь	100,6	103,0	100,5	90,9
Февраль	101,9	103,2	101,0	101,3
Март	94,1	87,0	99,8	96,5
Апрель	101,9	104,6	100,1	99,0
Май	103,3	105,1	101,1	106,2
Июнь	102,3	103,6	100,3	106,6
Июль	99,7	101,7	100,1	89,1
Август	103,2	105,0	100,6	107,8
Сентябрь	100,6	101,4	100,3	98,3
Октябрь	100,8	102,6	100,4	95,1
Ноябрь	101,8	102,8	100,1	105,7
Декабрь	99,8	100,8	100,1	93,8
В среднем за месяц	100,8	101,6	100,4	99,0

К декабрю предыдущего года

2010

Январь	100,6	103,0	100,5	90,9
Февраль	102,6	106,3	101,5	92,1
Март	96,5	92,5	101,3	88,8
Апрель	98,4	96,8	101,4	87,9
Май	101,6	101,7	102,5	93,4
Июнь	103,9	105,3	102,8	99,6
Июль	103,5	107,1	102,9	88,7
Август	106,8	112,4	103,5	95,6
Сентябрь	107,4	114,0	103,9	94,0
Октябрь	108,3	116,9	104,3	89,3
Ноябрь	110,2	120,2	104,4	94,4
Декабрь	110,0	121,2	104,6	88,6

Продолжение

	Сводный индекс цен на продукцию инвестиционного назначения	в том числе индексы цен		
		производителей на строительную продукцию	на машины и оборудование инвестиционного назначения	на прочую продукцию инвестиционного назначения

К предыдущему месяцу

2012				
Январь	98,7	97,7	100,5	101,3
Февраль	99,2	98,6	100,5	99,9
Март	99,6	99,2	100,3	100,5
Апрель	102,9	104,2	100,4	98,7
Май	103,1	104,6	100,3	104,1
Июнь	98,4	97,1	100,8	102,7
Июль	104,9	107,4	100,1	106,5
Август	103,5	105,5	99,8	105,3
Сентябрь	102,6	103,8	100,5	97,9
Октябрь	103,6	105,5	100,1	103,4
Ноябрь	99,9	99,8	100,2	94,4
Декабрь	98,4	97,5	99,98	104,1
В среднем за месяц	101,2	101,7	100,3	101,6

К декабрю предыдущего года

2012				
Январь	98,7	97,7	100,5	101,3
Февраль	97,9	96,3	101,0	101,3
Март	97,5	95,5	101,3	101,8
Апрель	100,3	99,6	101,7	100,5
Май	103,5	104,1	102,1	104,7
Июнь	101,8	101,1	102,9	107,5
Июль	106,8	108,6	103,0	114,5
Август	110,6	114,6	102,8	120,6
Сентябрь	113,5	118,9	103,3	118,1
Октябрь	117,6	125,4	103,4	122,0
Ноябрь	117,5	125,1	103,6	115,2
Декабрь	115,6	121,9	103,6	119,9

Продолжение

	Сводный индекс цен на продукцию инвестиционного назначения	в том числе индексы цен		
		производителей на строительную продукцию	на машины и оборудование инвестиционного назначения	на прочую продукцию инвестиционного назначения

К предыдущему месяцу

2013				
Январь	95,9	92,2	101,5	102,0
Февраль	100,01	100,2	99,8	98,5
Март	99,8	99,6	100,03	99,6
Апрель	101,1	101,8	100,2	99,96
Май	99,0	98,2	100,3	102,3
Июнь	102,1	103,5	100,2	96,8
Июль	99,7	99,0	100,8	98,8
Август	103,2	105,3	100,1	99,2
Сентябрь	104,1	106,8	99,95	104,4
Октябрь	101,1	101,9	99,9	103,6
Ноябрь	98,1	96,8	99,8	104,3
Декабрь	99,4	98,9	100,02	104,7
В среднем за месяц	100,3	100,3	100,2	101,2

К декабрю предыдущего года

2013				
Январь	95,9	92,2	101,5	102,0
Февраль	95,9	92,3	101,3	100,5
Март	95,7	92,0	101,4	100,1
Апрель	96,8	93,6	101,6	100,1
Май	95,9	91,9	101,8	102,5
Июнь	97,9	95,1	102,1	99,2
Июль	97,7	94,2	102,9	98,0
Август	100,8	99,2	103,0	97,2
Сентябрь	104,9	105,9	102,9	101,5
Октябрь	106,1	107,9	102,9	105,1
Ноябрь	104,0	104,5	102,6	109,7
Декабрь	103,4	103,3	102,6	114,8

Продолжение

	Сводный индекс цен на продукцию инвестиционного назначения	в том числе индексы цен		
		производителей на строительную продукцию	на машины и оборудование инвестиционного назначения	на прочую продукцию инвестиционного назначения

К предыдущему месяцу

2014				
Январь	99,2	98,2	100,4	91,8
Февраль	100,4	100,1	100,7	102,0
Март	95,1	89,5	100,8	99,6
Апрель	99,8	99,1	100,4	101,8
Май	102,6	105,1	100,0	100,8
Июнь	99,4	99,1	99,7	98,6
Июль	101,0	101,6	100,5	101,1
Август	100,5	100,7	100,3	101,9
Сентябрь	101,8	103,2	100,5	98,4
Октябрь	99,6	97,4	101,7	102,4
Ноябрь	100,9	99,8	102,1	99,9
Декабрь	101,4	99,2	103,6	101,9
В среднем за месяц	100,1	99,4	100,9	100,0

К декабрю предыдущего года

2014				
Январь	99,2	98,2	100,4	91,8
Февраль	99,6	98,3	101,1	93,7
Март	94,8	87,9	101,9	93,3
Апрель	94,6	87,1	102,4	95,0
Май	97,0	91,6	102,4	95,7
Июнь	96,4	90,8	102,1	94,3
Июль	97,4	92,3	102,6	95,3
Август	98,0	92,9	102,9	97,1
Сентябрь	99,8	95,9	103,5	95,6
Октябрь	99,3	93,4	105,2	97,9
Ноябрь	100,2	93,2	107,4	97,8
Декабрь	101,6	92,5	111,3	99,6

Продолжение

	Сводный индекс цен на продукцию инвестиционного назначения	в том числе индексы цен		
		производителей на строительную продукцию	на машины и оборудование инвестиционного назначения	на прочую продукцию инвестиционного назначения

К предыдущему месяцу

2015

Январь	100,9	94,4	105,5	108,0
Февраль	100,7	100,4	100,9	100,3
Март	99,5	98,3	100,2	101,5
Апрель	101,9	104,3	100,3	101,2
Май	100,1	100,2	100,1	99,4
Июнь	99,8	99,6	100,0	95,5
Июль	100,1	99,2	100,7	97,4
Август	104,7	106,7	103,3	100,3
Сентябрь	101,3	101,2	101,4	99,98
Октябрь	101,0	102,1	100,3	103,8
Ноябрь	99,0	95,1	101,9	99,95
Декабрь	102,8	101,0	104,1	101,5
В среднем за месяц	101,0	100,2	101,6	100,7

К декабрю предыдущего года

2015

Январь	100,9	94,4	105,5	108,0
Февраль	101,6	94,8	106,4	108,4
Март	101,0	93,2	106,6	110,0
Апрель	103,0	97,2	106,9	111,4
Май	103,1	97,3	107,1	110,7
Июнь	102,9	97,0	107,1	105,7
Июль	103,0	96,2	107,9	103,0
Август	107,8	102,7	111,4	103,3
Сентябрь	109,2	103,9	113,0	103,2
Октябрь	110,4	106,1	113,2	107,1
Ноябрь	109,3	100,9	115,4	107,1
Декабрь	112,3	101,9	120,1	108,7

Окончание

	Сводный индекс цен на продукцию инвестиционного назначения	в том числе индексы цен		
		производителей на строительную продукцию	на машины и оборудование инвестиционного назначения	на прочую продукцию инвестиционного назначения

К предыдущему месяцу

2016				
Январь	102,9	101,5	104,4	100,8
Февраль	100,9	101,6	100,2	100,1
Март	94,3	89,6	99,0	100,3
Апрель	102,9	106,6	99,2	99,4
Май	98,1	96,4	99,7	103,3
Июнь	104,8	110,3	99,6	91,2
Июль	100,4	101,8	98,9	101,1
Август	101,0	101,5	100,4	101,2
Сентябрь	100,4	100,8	99,8	107,0
Октябрь	101,6	104,8	98,2	101,7
Ноябрь	96,2	92,3	100,0	104,9
Декабрь	99,1	99,8	98,4	99,4
В среднем за месяц	100,2	100,6	99,8	100,9

К декабрю предыдущего года

2016				
Январь	102,9	101,5	104,4	100,8
Февраль	103,9	103,1	104,6	100,8
Март	98,0	92,5	103,6	101,1
Апрель	100,8	98,6	102,7	100,5
Май	98,9	95,1	102,4	103,9
Июнь	103,7	104,8	102,0	94,7
Июль	104,1	106,7	100,9	95,7
Август	105,1	108,4	101,4	96,9
Сентябрь	105,6	109,3	101,2	103,7
Октябрь	107,2	114,5	99,4	105,5
Ноябрь	103,1	105,6	99,4	110,6
Декабрь	102,2	105,4	97,8	110,0

ИНДЕКСЫ ЦЕН ПРОИЗВОДИТЕЛЕЙ СЕЛЬСКОХОЗЯЙСТВЕННОЙ ПРОДУКЦИИ

декабрь к декабрю предыдущего года; в процентах

	1995 ¹⁾	2005	2010	2012	2013	2014	2015	2016
Сельское хозяйство	3,8	118,4	123,4	102,8	114,8	97,8	109,7	108,7
Растениеводство	3,2	107,1	137,7	115,3	102,5	91,6	127,5	83,1
Зерно	3,5	104,8	115,6	105,7	105,3	97,5	101,7	109,3
Лен-долгунец-волокно	3,6	104,0	100,0	110,9	100,0
Картофель	3,2	98,0	в2,4р	101,0	131,0	90,0	137,1	77,9
Овощи свежие или охлажденные	2,6	112,1	143,4	138,0	89,6	77,7	166,7	74,1
томаты (помидоры)	2,1	96,9	153,5	106,8	105,0	85,2	119,0	119,4
огурцы	2,7	109,0	139,5	166,0	75,7	74,0	184,2	67,3
капуста	3,1	167,6	164,9	123,4	112,2	109,2	102,4	149,8
морковь	3,2	124,4	152,5	158,5	98,5	93,7	80,0	100,0
свекла столовая	3,0	180,6	182,9	157,0	100,8	98,1	82,3	100,0
Животноводство	4,0	120,3	121,7	101,5	116,3	98,4	108,0	110,8
Скот крупный рогатый живой	3,8	137,9	98,3	104,7	106,0	113,3	114,4	112,6
Свиньи живые	2,9	123,6	99,0	105,3	114,3	92,2	101,1	115,9
Птица сельскохозяйственная живая	2,3	106,3	100,0	99,7	99,8	118,5	96,7	100,0
Молоко сырое крупного рогатого скота	5,0	121,0	140,4	97,5	126,0	111,2	102,0	110,9
Яйца куриные	3,1	79,9	111,3	105,6	118,3	77,5	130,2	88,2

¹⁾ Индексы цен производителей по видам продукции рассчитывались нарастающим итогом (январь-декабрь 1995 г. к январю-декабрю 1994 г.); в разгах.

**СРЕДНИЕ ЦЕНЫ ПРОИЗВОДИТЕЛЕЙ
СЕЛЬСКОХОЗЯЙСТВЕННОЙ ПРОДУКЦИИ**

в среднем за год; рублей за тонну; 1995 г. – тыс. руб. за тонну

	1995	2005	2010	2012	2013	2014	2015	2016
Зерновые культуры	351	3213	4264	6156	7905	6447	7304	8052
пшеница	463	3266	4235	7922	10489	7810	9825	9605
рожь	556	2999	3694	4772	6786	3988	5051	5719
гречиха	-	6392	...	12620	9935
ячмень	289	3313	4462	5458	6142	5800	...	7234
овес	200	3062	4484	5546	7908	7140	7274	6922
Лен-долгунец-волокно	1210	7247	5733	31766	33010
Картофель	566	7678	14170	8693	8541	10464	12064	8892
Овощи свежие или охлажденные	1990	22318	45052	36624	38341	40883	53196	60537
томаты (помидоры)	3418	24127	52336	53979	68963	47656	64007	59549
огурцы	3913	32113	63470	69896	43451	44807	56801	63081
капуста	991	7545	9005	9044	9877	5723	4763	10074
морковь столовая	1096	7602	13296	9283	10507	9843	8886	7875
свекла столовая	1006	6413	11400	8941	10283	10083	8809	8347
Скот и птица (в живом весе)	2738	34101	57434	66396	67193	78764	102829	96975
скот крупный рогатый живой	2464	32605	54297	70290	67843	70630	87509	93693
свиньи живые	4250	51732	77957	77577	68970	86773	106267	98039
птица сельскохозяйственная живая	3029	48812	70028	42933	41215	42196	51618	50120
Молоко сырое крупного рогатого скота	725	6175	12267	12729	14815	18788	19870	20367
Яйца куриные, за 1000 шт.	243	1990	2754	2748	3297	3436	4645	4502

ИНДЕКСЫ ТАРИФОВ НА ГРУЗОВЫЕ ПЕРЕВОЗКИ

декабрь к декабрю предыдущего года; в процентах

	1995 ¹⁾	2005	2010	2012	2013	2014	2015	2016
Транспорт - всего	2,2	106,0	95,3	106,1	124,0	160,2	111,3	83,1
<i>в том числе</i>								
автомобильный	2,2	106,0	95,3	106,1	124,0	160,2	111,3	83,1
<i>из него:</i>								
международное сообщение	...	100,0	93,6	106,1	125,1	164,3	111,6	82,1
междугородное сообщение	...	124,3	111,5	106,8	105,3	109,4	103,3	100,4
внутригородское и пригородное сообщение	...	111,7	100,0	103,6	118,4	104,1	103,6	100,0

¹⁾ В размах.

ИНДЕКСЫ ТАРИФОВ НА УСЛУГИ СВЯЗИ ДЛЯ ЮРИДИЧЕСКИХ ЛИЦ

декабрь к декабрю предыдущего года; в процентах

	2005	2010	2012	2013	2014	2015	2016
Услуги связи – всего	103,2	106,4	103,4	103,1	103,2	105,3	105,2
<i>из них:</i>							
национальной почты	105,7	122,9	108,5	110,0	110,0	113,2	112,7
местной телефонной связи	128,1	107,8	105,5	104,3	104,0	99,9	101,3
междугородной телефонной связи	94,6	100,0	100,0	100,0	100,0	100,0	100,0
передачи данных по каналам связи	...	107,8	100,0	100,0	100,0	100,0	100,0
документальной электросвязи	102,3	115,7	101,6	100,6	100,6	100,2	100,2
проводного радиовещания	120,0	108,3	106,3	134,1	120,2	149,6	108,3
подвижной связи	100,3	100,6	100,0	100,0	100,0	100,0	100,0

ЦЕНЫ НА РЫНКЕ ЖИЛЬЯ¹⁾

	2005	2010	2012	2013	2014	2015	2016
Индексы цен, на конец года, в процентах к концу предыдущего года							
на первичном рынке жилья	122,5	101,4	108,9	103,8	101,7	94,3	99,3
на вторичном рынке жилья	130,8	105,6	108,2	101,0	102,2	99,6	95,7
Средние цены, на конец года, рублей за один квадратный метр общей площади							
на первичном рынке жилья	14608	31597	39455	41723	41259	40247	38568
на вторичном рынке жилья	16160	28981	36809	33887	35923	36228	34420

¹⁾ 2005 г. - цены представлены по г. Смоленску.

ВНЕШНЯЯ ТОРГОВЛЯ ТОВАРАМИ

Внешняя торговля - торговля между странами, состоящая из вывоза (экспорта) и ввоза (импорта) товаров и услуг.

Экспорт товаров - вывоз товаров с территории Российской Федерации без обязательства об обратном ввозе. Экспорт включает вывоз из страны товаров отечественного производства, а также реэкспорт товаров. К товарам отечественного производства относятся также товары иностранного происхождения, ввезенные в страну и подвергшиеся существенной переработке, изменяющей основные качественные или технические характеристики товаров. К реэкспортным товарам относятся товары, ранее ввезенные на территорию Российской Федерации, а затем вывезенные с этой территории без уплаты таможенных пошлин, налогов и без применения к товарам запретов и ограничений экономического характера.

Учет экспорта товаров производится по ценам франко-граница страны-экспортера (ФОБ), т.е. в цену товара включаются расходы по его доставке до сухопутной границы или до порта отгрузки страны-экспортера.

Импорт товаров - ввоз товаров на территорию Российской Федерации без обязательства об обратном вывозе. В импорт включаются ввезенные товары, предназначенные для потребления в экономике страны, и товары, ввозимые на территорию государства в соответствии с режимом реимпорта. К реимпортным товарам относятся товары, ранее вывезенные с территории Российской Федерации, а затем ввезенные на эту территорию без уплаты таможенных пошлин, налогов и без применения к товарам запретов и ограничений экономического характера.

Учет импорта товаров производится по ценам франко-граница страны-импортера (СИФ), т.е. в цену товара включаются расходы по страхованию и транспортировке товара до границы страны-импортера.

Таможенная статистика внешней торговли формируется по всем товарам (в том числе ценностям, за исключением валютных ценностей, находящихся в обращении), ввоз и вывоз которых увеличивает или уменьшает материальные ресурсы страны, и не включает данные по товарам, не пересекающим таможенную границу России (рыба и морепродукты, выловленные (добытые) и проданные вне зоны действия таможенного контроля, топливо и товары, приобретенные российскими (иностранскими) транспортными средствами в иностранных (российских) портах), а также по товарам, ввозимым (вывозимым) физическими лицами в пределах установленных беспошлинных квот или перемещаемым через таможенную границу в упрощенном порядке.

Внешнеторговый оборот - сумма экспорта и импорта товаров.

Сальдо торгового баланса - разница между экспортом и импортом. Положительное сальдо - экспорт превышает импорт, отрицательное сальдо (ставится знак "минус") - импорт превышает экспорт.

ВНЕШНЕТОРГОВЫЙ ОБОРОТ¹⁾

в фактически действовавших ценах; миллионов долларов США

	1995	2005	2010	2012	2013	2014	2015	2016
Внешнеторговый оборот- всего	488,9	1332,6	2065,6	3160,2	3266,4	3077,8	2383,8	2442,0
<i>в том числе:</i>								
экспорт	371,4	844,0	918,7	1330,1	1340,6	1203,5	891,7	950,4
импорт	117,5	488,6	1146,9	1830,1	1925,8	1874,3	1492,1	1491,6
Сальдо торгового баланса	186,0	355,4	-228,2	-500,0	-585,2	-670,8	-600,4	-541,2

¹⁾ Здесь и далее по данным таможенной статистики.

Примечание: 1995, 2005 гг. - с учетом досчета на неформальную деятельность.

ЭКСПОРТ ТОВАРОВ ПО ГРУППАМ СТРАН-ПАРТНЕРОВ

в фактически действовавших ценах; миллионов долларов США

	1995	2005	2010	2012	2013	2014	2015	2016
Всего	335,8	834,6	918,7	1330,1	1340,6	1203,5	891,7	950,4
<i>в том числе:</i>								
со странами дальнего зарубежья	306,4	548,9	499,9	719,3	622,3	577,5	375,3	402,3
со странами СНГ	29,4	285,7	418,8	610,8	718,3	626,0	516,5	548,1
<i>из них:</i>								
с Республикой Беларусь	18,8	204,0	286,8	478,5	507,4	434,9	347,8	376,1
с Республикой Казахстан	2,0	15,9	31,2	23,9	27,6	31,1	26,3	22,1

ИМПОРТ ТОВАРОВ ПО ГРУППАМ СТРАН-ПАРТНЕРОВ

в фактически действовавших ценах; миллионов долларов США

	2005	2010	2012	2013	2014	2015	2016
Всего	455,1	1146,9	1830,1	1925,8	1874,3	1492,1	1491,6
<i>в том числе:</i>							
со странами дальнего зарубежья	192,2	414,6	606,7	692,9	609,6	526,9	473,5
со странами СНГ	262,9	732,3	1223,4	1232,9	1264,7	965,2	1018,0
<i>из них:</i>							
с Республикой Беларусь	238,4	665,8	1158,6	1176,0	1167,6	940,6	1001,7
с Республикой Казахстан	2,2	1,5	0,6	2,4	4,7	0,8	2,5

ТОВАРНАЯ СТРУКТУРА ЭКСПОРТА¹⁾

в фактически действовавших ценах

	2005	2010	2012	2013	2014	2015	2016
Миллионов долларов США							
Экспорт - всего	630,6	631,9	851,6	823,5	739,6	543,9	574,3
<i>в том числе:</i>							
продовольственные товары и сельскохозяйственное сырье (кроме текстильного)	13,3	9,4	7,6	17,2	34,7	43,6	59,3
минеральные продукты	10,8	4,2	17,6	4,8	3,8	3,9	3,4
продукция химической промышленности, каучук	136,0	227,1	307,9	352,2	273,2	283,4	241,7
кожевенное сырье, пушнина и изделия из них	2,8	1,7	2,1	3,2	4,6	4,8	5,2
древесина и целлюлозно-бумажные изделия	15,7	6,3	5,3	8,0	21,7	26,6	43,5
текстиль, текстильные изделия и обувь	5,6	1,7	6,7	7,9	2,7	0,6	1,3
металлы и изделия из них ²⁾	37,6	4,3	3,7	3,4	6,7	118,2	168,6
машины, оборудование и транспортные средства	33,3	95,2	57,2	48,1	62,4	48,5	47,9
другие товары	375,5	282,0	443,5	378,7	329,8	14,3	3,4
В процентах к итогу							
Экспорт - всего	100	100	100	100	100	100	100
<i>в том числе:</i>							
продовольственные товары и сельскохозяйственное сырье (кроме текстильного)	2,1	1,5	0,9	2,1	4,7	8,0	10,3
минеральные продукты	1,7	0,7	2,1	0,6	0,5	0,7	0,6
продукция химической промышленности, каучук	21,6	35,9	36,2	42,8	36,9	52,1	42,1
кожевенное сырье, пушнина и изделия из них	0,4	0,3	0,2	0,4	0,6	0,9	0,9
древесина и целлюлозно-бумажные изделия	2,5	1,0	0,6	1,0	2,9	4,9	7,6
текстиль, текстильные изделия и обувь	0,9	0,3	0,8	1,0	0,4	0,1	0,2
металлы и изделия из них ²⁾	6,0	0,7	0,4	0,4	0,9	21,8	29,4
машины, оборудование и транспортные средства	5,3	15,1	6,7	5,8	8,5	8,9	8,3
другие товары	59,5	44,6	52,1	45,9	44,6	2,6	0,6

¹⁾ Без учета данных взаимной торговли с Республикой Беларусь.²⁾ С 2015г. - включая драгоценные камни.

ТОВАРНАЯ СТРУКТУРА ЭКСПОРТА В РЕСПУБЛИКУ БЕЛАРУСЬ

в фактически действовавших ценах

	2005	2010	2012	2013	2014	2015	2016
Миллионов долларов США							
Экспорт - всего	204,0	286,8	478,5	507,4	434,9	347,8	376,1
<i>в том числе:</i>							
продовольственные товары и сельскохозяйственное сырье (кроме текстильного)	9,8	12,3	27,0	42,7	50,9	34,2	37,3
минеральные продукты	3,2	2,8	4,0	2,9	4,8	4,7	3,0
продукция химической промышленности, каучук	26,1	50,0	63,1	74,2	61,5	67,8	81,9
кожевенное сырье, пушнина и изделия из них	0,3	3,6	25,7	2,9	3,1	2,6	2,7
древесина и целлюлозно-бумажные изделия	4,0	8,3	13,2	21,2	25,1	21,1	26,2
текстиль, текстильные изделия и обувь	9,5	21,0	38,5	31,7	33,4	30,4	31,4
металлы и изделия из них ¹⁾	102,9	82,0	129,1	137,6	101,1	75,5	81,6
машины, оборудование и транспортные средства	42,2	90,7	150,7	150,6	104,5	88,3	84,2
другие товары	6,0	16,1	27,2	43,6	50,5	23,2	27,8
В процентах к итогу							
Экспорт - всего	100	100	100	100	100	100	100
<i>в том числе:</i>							
продовольственные товары и сельскохозяйственное сырье (кроме текстильного)	4,8	4,3	5,6	8,4	11,7	9,8	9,9
минеральные продукты	1,6	1,0	0,8	0,6	1,1	1,4	0,8
продукция химической промышленности, каучук	12,8	17,4	13,2	14,6	14,2	19,5	21,8
кожевенное сырье, пушнина и изделия из них	0,1	1,3	5,4	0,6	0,7	0,7	0,7
древесина и целлюлозно-бумажные изделия	2,0	2,9	2,8	4,2	5,8	6,1	7,0
текстиль, текстильные изделия и обувь	4,7	7,3	8,0	6,2	7,7	8,7	8,3
металлы и изделия из них ¹⁾	50,4	28,6	27,0	27,1	23,2	21,7	21,7
машины, оборудование и транспортные средства	20,7	31,6	31,5	29,7	24,0	25,4	22,4
другие товары	2,9	5,6	5,7	8,6	11,6	6,7	7,4

¹⁾ С 2015г. - включая драгоценные камни.

ТОВАРНАЯ СТРУКТУРА ИМПОРТА¹⁾

в фактически действовавших ценах

	2005	2010	2012	2013	2014	2015	2016
Миллионов долларов США							
Импорт - всего	216,7	481,1	671,5	740,3	654,9	551,5	489,9
<i>в том числе:</i>							
продовольственные товары и сельскохозяйственное сырье (кроме текстильного)	12,5	113,3	134,4	125,9	107,5	53,6	44,5
минеральные продукты	9,3	19,7	8,4	5,3	5,3	3,3	1,6
продукция химической промышленности, каучук	60,3	63,2	80,2	144,4	143,4	114,2	129,7
кожевенное сырье, пушнина и изделия из них	1,9	0,0	0,4	0,8	1,3	1,5	1,4
древесина и целлюлозно-бумажные изделия	3,8	36,9	73,7	78,2	70,5	47,1	37,0
текстиль, текстильные изделия и обувь	9,4	22,0	15,3	22,1	15,8	4,8	11,0
металлы и изделия из них ²⁾	17,7	17,0	24,0	24,8	34,6	28,5	45,3
машины, оборудование и транспортные средства	79,9	169,8	274,4	285,1	249,6	280,1	204,7
другие товары	21,9	39,2	60,7	53,7	26,9	18,4	14,7
В процентах к итогу							
Импорт - всего	100	100	100	100	100	100	100
<i>в том числе:</i>							
продовольственные товары и сельскохозяйственное сырье (кроме текстильного)	5,8	23,6	20,0	17,0	16,4	9,7	9,1
минеральные продукты	4,3	4,1	1,3	0,7	0,8	0,6	0,3
продукция химической промышленности, каучук	27,8	13,1	11,9	19,5	21,9	20,7	26,5
кожевенное сырье, пушнина и изделия из них	0,9	0,0	0,1	0,1	0,2	0,3	0,3
древесина и целлюлозно-бумажные изделия	1,8	7,7	10,9	10,6	10,8	8,5	7,6
текстиль, текстильные изделия и обувь	4,3	4,6	2,3	3,0	2,4	0,9	2,2
металлы и изделия из них ²⁾	8,2	3,5	3,6	3,3	5,3	5,2	9,2
машины, оборудование и транспортные средства	36,9	35,3	40,9	38,5	38,1	50,8	41,8
другие товары	10,1	8,1	9,0	7,3	4,1	3,3	3,0

¹⁾ Без учета данных взаимной торговли с Республикой Беларусь.²⁾ С 2015г. - включая драгоценные камни.

ТОВАРНАЯ СТРУКТУРА ИМПОРТА ИЗ РЕСПУБЛИКИ БЕЛАРУСЬ

в фактически действовавших ценах

	2005	2010	2012	2013	2014	2015	2016
Миллионов долларов США							
Импорт - всего	238,4	665,8	1158,6	1176,0	1167,6	940,6	1001,7
<i>в том числе:</i>							
продовольственные товары и сельскохозяйственное сырье (кроме текстильного)	97,5	254,5	240,3	348,2	380,4	418,1	419,7
минеральные продукты	1,3	6,5	33,6	109,0	108,1	43,9	21,8
продукция химической промышленности, каучук	20,0	104,9	134,5	115,2	137,9	128,2	145,8
кожевенное сырье, пушнина и изделия из них	0,3	0,4	17,9	2,7	1,7	5,5	6,1
древесина и целлюлозно-бумажные изделия	4,2	17,5	27,4	42,0	32,3	25,3	23,3
текстиль, текстильные изделия и обувь	9,6	44,8	73,7	71,0	62,7	45,5	62,1
металлы и изделия из них ¹⁾	12,1	31,4	39,5	63,4	57,2	33,6	42,4
машины, оборудование и транспортные средства	43,9	124,2	472,8	247,6	217,1	142,4	164,2
другие товары	49,5	81,6	118,9	176,9	170,2	98,1	116,3
В процентах к итогу							
Импорт - всего	100	100	100	100	100	100	100
<i>в том числе:</i>							
продовольственные товары и сельскохозяйственное сырье (кроме текстильного)	40,9	38,2	20,7	29,6	32,6	44,5	41,9
минеральные продукты	0,5	1,0	2,9	9,3	9,2	4,7	2,2
продукция химической промышленности, каучук	8,4	15,8	11,6	9,8	11,8	13,6	14,5
кожевенное сырье, пушнина и изделия из них	0,1	0,1	1,5	0,2	0,1	0,6	0,7
древесина и целлюлозно-бумажные изделия	1,8	2,6	2,4	3,6	2,8	2,7	2,3
текстиль, текстильные изделия и обувь	4,0	6,7	6,4	6,0	5,4	4,8	6,2
металлы и изделия из них ¹⁾	5,1	4,7	3,4	5,4	4,9	3,6	4,2
машины, оборудование и транспортные средства	18,4	18,7	40,8	21,1	18,6	15,1	16,4
другие товары	20,8	12,3	10,3	15,0	14,6	10,4	11,6

¹⁾ С 2015г. включая драгоценные камни.

СТАТИСТИЧЕСКИЙ ЕЖЕГОДНИК СМОЛЕНСКОЙ ОБЛАСТИ. 2017

Статистический сборник

Ответственные за выпуск:

Г.А. Архипова

И.В. Балан

Тел.: (4812) 64-76-60

Подписано в печать 20.12.2017 г.

Тираж 4 экз.

Статистические издания Смоленскстата, 2018

Периодические издания

О социально-экономическом положении Смоленской области
(ежемесячный доклад).

Краткосрочные социально-экономические показатели Смоленской области
(ежемесячный статбюллетень).

Основные показатели социально-экономического положения Смоленской области
(ежеквартальный статбюллетень).

Основные показатели социально-экономического положения муниципальных
районов и городских округов Смоленской области
(ежеквартальный статбюллетень).

Статистические сборники

Смоленская область в цифрах.

Статистический ежегодник Смоленской области.

Смоленская область.

Социально-экономические показатели развития городов и районов
Смоленской области.

Социальное положение и уровень жизни населения Смоленской области.

Основные показатели дифференциации доходов населения.

Труд и занятость в Смоленской области.

Промышленное производство в Смоленской области.

Развитие электроэнергетики в Смоленской области.

Жилищно-коммунальное хозяйство Смоленской области.

Транспорт и связь в Смоленской области.

Торговля в Смоленской области.

Платное обслуживание населения в Смоленской области.

Строительство в Смоленской области.

Региональные показатели системы национальных счетов.

Финансы Смоленской области.

Сельское хозяйство Смоленской области.

Внешняя торговля в Смоленской области.

Основные фонды Смоленской области.

Здравоохранение в Смоленской области.

Цены в Смоленской области.

Демография Смоленской области.

Более подробную информацию об изданиях Смоленскстата и условиях их приобретения Вы можете получить в отделе маркетинга:

214014, г. Смоленск, ул. Тенишевой, д. 17-А, тел (4812) 64-77-92.